روزنامه منطقه جنوب کشور

دریا

روزنامه سیاسی، اجتماعی،فرهنگی ، ورزشی منطقه جنوب کشور

گستره توزیع: بوشهر، خوزستان ، سیستان و بلوچستان فارس ،کرمان ،کهگیلویه و بویر احمد ، هرمزگان ، یزد

سه شنبه ۱۲ خرداد ۱۳۹۴ ۱۴ شعبان ۱۴۳۶
سال چهاردهم شماره ۱۹۸۲ ۵۰۰ تومان

وب سایت : www.daryanews.ir

آدرس سایت : daryanews.ir
پست الکترونیکی: daryanews_bnd @ yahoo .com

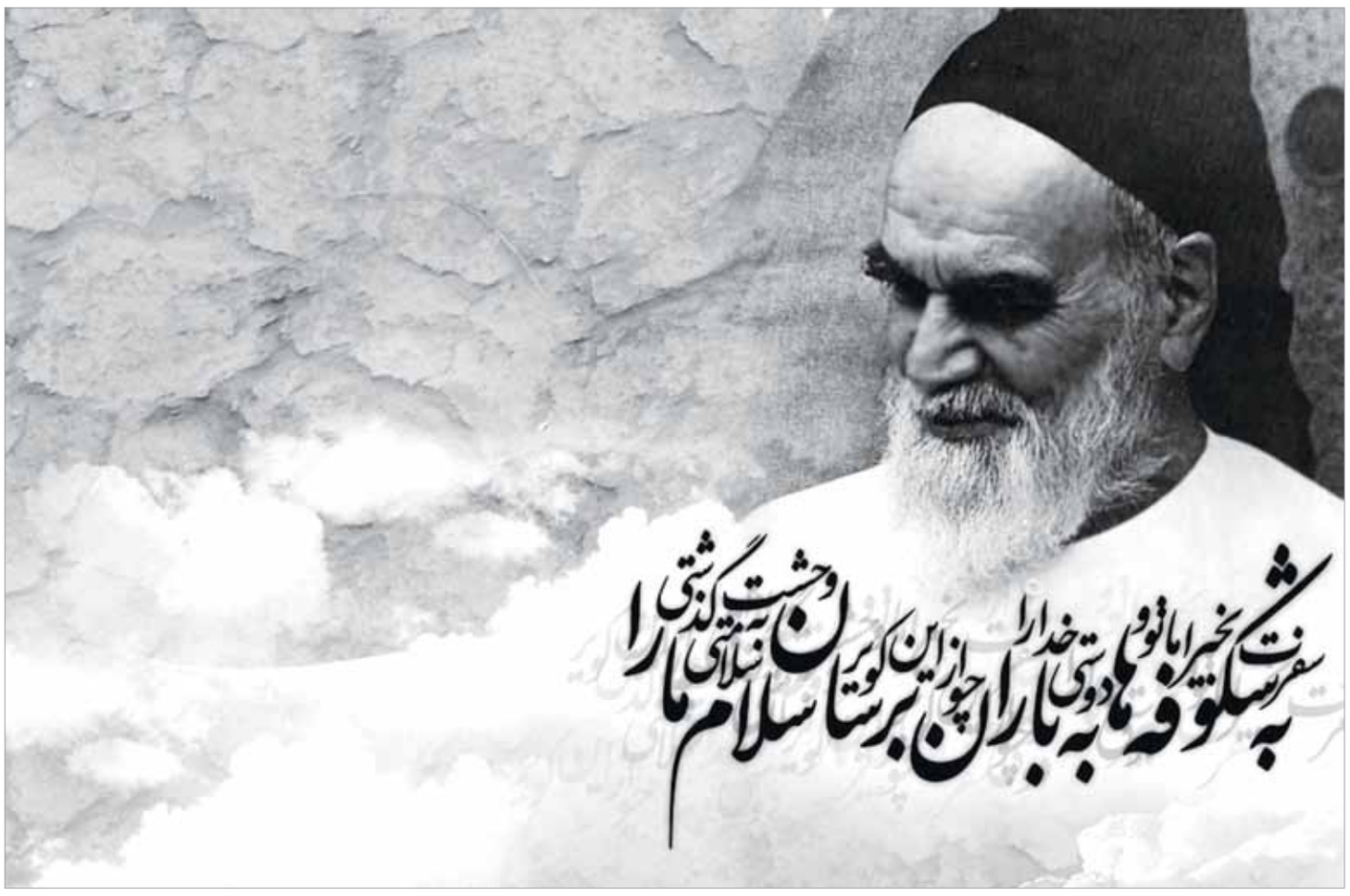

نماینده مردم هرمزگان در مجلس:

طرح استانی شدن انتخابات نیاز به بررسی بیشتری دارد

۲

کاشت ۱۳۵ هزار نشاء گل‌های تابستانی در بندرعباس

۳

به میزبانی مدیریت امور شعب بانک قوامین

جلسه شورای هماهنگی بانک های هرمزگان برگزار شد

۳

مدیرعامل شرکت غله منطقه ۶ در گفتگو با «دریا» خبرداد

توزیع ۶۰۰ تن برنج در ماه رمضان در «هرمزگان»

تیتر یک
خبری

مدیرعامل شرکت غله وخدمات بازرگانی منطقه۶ در گفتگوی اختصاصی با خبرنگارروزنامه منطقه جنوب کشور « دریا» از توزیع ۶۰۰تن برنج هندی در سطح فروشگاه های زنجیره ای وعاملین مجاز توزیع در سطح استان خبرداد.

« مسعود دشوارگر » افزود:این برنج ها در کیسه های ده کیلوگرمی وبه قیمت هر کیلوگرم ۳۴۶۷۵ریال توزیع می رسددشوارگر زمان توزیع این برنج را یک هفته قبل از ماه مبارک رمضان اعلام کرد.مدیرعامل شرکت غله وخدمات بازرگانی منطقه۶ پیرامون خرید تضمینی گندم از کشاورزان در منطقه ۶ کشور گفت: خرید تضمینی گندم داخلی از نیمه دوم فروردین ماه آغاز وتاکنون توانسته ایم مقدار ۴۶۵۰۰ تن گندم از کشاورزان خریداری نمائیم. وی گفت:با ایجاد ۱۵ مرکزخریددر سطح استان هرمزگان، نسبت به سال گذشته ۵۰درصد افزایش مرکز خرید داشته ایم که باعث شده است رشد خرید ۲۰درصدی را از گندمکاران داشته باشیم. وی همچنین عنوان نمود که در استان کرمان ۲۷ مرکز خرید وجود دارد که تاکنون ۱۲۲هزار تن گندم خریداری شده است که نسبت به خرید سال گذشته ۱۵درصد رشد داشته است.

دشوارگر قیمت خرید گندم « معمولی » و « دوروم » را هر کیلوگرم ۱۱۵۵۰و۱۱۸۸۰ریال اعلام کرد وگفت:تعاون روستایی هرمزگان نیز به عنوان مباشر شرکت غله، در سطح روستاها ،گندم را از کشاورزان خریداری می کند.

ادامه در صفحه ۲

شهردار بندرعباس مطرح کرد:

ایجاد شور و نشاط شعبانیه در محلات بندرعباس

۲

با حکم استاندار هرمزگان؛

سرپرست معاونت توسعه مدیریت و منابع انسانی استانداری معرفی شد

۲

قاتل هنگام فرار به خارج از کشور دستگیر شد

انتقام اینترنتی از مرد گرانفروش

صفحه۵را بخوانید

وزیر آموزش وپرورش خبر داد

افتتاح ۱۱۰ پروژه آموزشی تا ابتدای مهرماه در «خوزستان»

صفحه ۸ را بخوانید

نگاه ویژه وزارت نیرو به طرح های توسعه ای صنعت آب و برق در خوزستان

آغاز عملیات اجرایی چند طرح بزرگ آب و برق خوزستان

صفحه ۴ را بخوانید

مدیر کل محترم اطلاعات استان هرمزگان

هفته سربازان گمنام امام زمان (عج) را خدمت حضرتعالی وهمه سربازان بی نشان تبریک می گوییم

مدیریت شعب و حراست بانک مسکن استان هرمزگان

خجسته میلاد مسعود امام زمان
حضرت مهدی (عج) بر عموم مسلمانان مبارک

جشن میلاد در سه شنبه شب بعد از نماز مغرب و عشاء در حرم مطهر امامزاده سید مظفر (ع)

روابط عمومی اداره کل اوقاف وامور خیریه هرمزگان
اداره اوقاف وامور خیریه بندرعباس

برادر ارجمند جناب آقای مهندس صالح دریانورد

انتصاب بجا و شایسته شما را به عنوان اولین رئیس بومی سازمان مدیریت و برنامه ریزی استان هرمزگان تبریک و تهنیت عرض نموده و از رئیس سازمان مدیریت و برنامه ریزی کشور جناب آقای دکتر نوبخت واستاندار فهیم وفرهیخته استان هرمزگان جناب آقای دکتر جادری به پاس این انتخاب شایسته قدردانی و تشکر می نماییم

شهرداری و شورای اسلامی شهر بستک

جناب آقای مهندس صالح دریانورد

انتصاب بحق و شایسته حضرتعالی به عنوان رئیس سازمان مدیریت و برنامه ریزی استان هرمزگان صمیمانه تبریک عرض نموده ، امید است در سایه ایزد منان موفق و موید باشید

غلام پژمان - مدیرعامل تعاونی صیادی بندرگنگ و عضو شورای مشورتی استان هرمزگان

اطلاعیه بسیار مهم

قابل توجه کلیه مودیان مشمول اجرای مقررات نظام مالیات برارزش افزوده

به اطلاع کلیه مودیان محترم نظام مالیات برارزش افزوده وخریداران کالا و خدمات می رساند از ابتدای سال ۱۳۹۴ صدور گواهینامه ثبت نام در نظام مالیات برارزش افزوده به صورت الکترونیکی صورت می گیرد . نظر به اینکه صدورگواهینامه الکترونیکی ثبت نام درنظام مالیات برارزش افزوده منوط به ثبت نام و اخذ تاییدیه صحت (راستی آزمایی) مرحله دوم ثبت نام درنظام مالیاتی کشور (طرح جامع مالیاتی) خواهد بود ،لذا مودیان محترم نظام مالیات بر ارزش افزوده که تاکنون در طرح جامع مالیاتی ثبت نام ننموده یا ثبت نام خود را تکمیل و یا رفع ایراد ننموده اند به منظور برخورداری از تسهیلات پیش بینی شده در قانون مالیات برارزش افزوده از جمله تقسیط وبخشودگی جرائم وصدور گواهینامه و .... در اسرع وقت وقبل از انقضای اعتبار گواهی های صادره قبلی نسبت به ثبت نام یا تکمیل ثبت نام خود در طرح جامع مالیاتی اقدام نمایند . لازم به ذکر است ؛ در صورت عدم ثبت نام یا تکمیل ورفع ایراد کلیه مراحل فرآیند ثبت نام الکترونیکی تا مهلت مقرر ، گواهینامه ثبت نام درنظام مالیات برارزش افزوده برای آنان صادر و یا تمدید نخواهد شد .لذا شایسته است به منظور جلوگیری از وقفه در فعالیت های اقتصادی خود و عدم برخورداری از تسهیلات مزبور از جمله تاخیر در صدور یا تمدید گواهینامه ثبت نام در اسرع وقت با مراجعه به بخش ثبت نام الکترونیکی سامانه عملیات الکترونیکی مودیان مالیاتی به نشانی www.tax.gov.ir نسبت به تکمیل فرآیند ثبت نام الکترونیکی خود درنظام مالیاتی (مشتمل بر پیش ثبت نام و مرحله دوم ثبت نام و رفع ایرادات مربوطه) اقدام لازم به عمل آورند .

روابط عمومی اداره کل امورمالیاتی هرمزگان

نوبت اول

تاریخ: ۹۴/۳/۱۰
شماره: ۳۰/۲۹۶۶

آگهی مزایده

شهرداری بندرلنگه بحول وقوه الهی و در راستای اجرای اصل ۴۴ قانون اساسی جمهوری اسلامی ایران درنظر دارد جمع آوری کلیه زباله های قابل بازیافت شهری شامل ضایعات و پسماندها اعم ازواحد های مسکونی ، تجاری ، صنعتی و غیره را به شرکتهایی که در راستای رفت و روب وخدمات دارای حداقل یک سال سابقه کاری باشند از طریق مزایده و با عقد قرارداد به بخش خصوصی واگذار نماید . لذا از کلیه اشخاص حقیقی و حقوقی واجد شرایط دعوت بعمل می آید در تمام ساعات اداری بجز ایام تعطیل و حداکثر تا پایان وقت اداری مورخ ۱۳۹۴/۰۳/۲۰ به واحدها دبیرخانه شهرداری مراجعه وپیشنهاد خود را تسلیم و رسید دریافت دارند .

شرایط:

۱- قیمت پایه ماهانه مبلغ ۶۰/۰۰۰/۰۰۰ ریال می باشد .
۲- ۱۰ درصد قیمت پیشنهادی به عنوان سپرده به حساب ۰۱۰۵۶۵۹۹۱۶۰۰۲ نزد بانک ملی واریز وفیش آن ضمیمه پیشنهاد گردد.۳-به پیشنهادات مخدوش،مبهم،مشروط، فاقد سپرده ویا پیشنهاداتی که پس از موعد مقرر رسیده باشد ترتیب اثرداده نخواهد شد.۴-زمان بازگشایی پاکات مورخ ۹۴/۳/۲۳ راس ساعت ۱۰ صبح می باشد .
۵-شهرداری در رد یا قبول پیشنهادات مختار است .
۶-هزینه چاپ آگهی بعهده برنده مزایده می باشد .

آگهی مناقصه عمومی شماره ۲۶/۹۴/م

اداره کل راه و شهرسازی استان هرمزگان در نظر دارد اجرای پروژه با مشخصات مندرج در جدول ذیل از طریق مناقصه عمومی و به صورت یک مرحله ای به شرکتهای واجد شرایط واگذار نماید.

الف) شرح مختصر کارها:

موضوع پروژه	مبلغ برآورد (ریال)	شهرستان	مدت پیمان (ماه)	مبلغ تضمین شرکت در مناقصه (ریال)
احداث سالن ورزشی سروباش	۱۰/۳۹۷/۷۰۶/۳۰۸	پارسیان	۱۲	۳۸/۰۰۰/۰۰۰

ب) محل تامین اعتبار : اعتبارات عمرانی

ج) شرایط متقاضی : ۱- داشتن شخصیت حقوقی ۲- توانایی انجام کار بدون پیش پرداخت و تا سقف ۳۵ درصد توانایی مالی ۳- داشتن توانایی ارائه ضمانتنامه بانکی شرکت در مناقصه و ضمانتنامه انجام تعهدات ۴- ارائه رتبه ۵ ابنیه و ظرفیت خالی. لذا متقاضیانی که دارای شرایط مذکور در بند «ج» فوق بوده و آمادگی اجرای پروژه را دارند می توانند حداکثر تا تاریخ ۹۴/۳/۲۰ جهت اخذ اسناد مناقصه نسبت به واریز مبلغ ۱۰۰۰۰۰ ریال به حساب درآمدهای عمومی بانک ملی به حساب شماره ۲۱۷۰۰۹۵۴۰۹۰۰۸اقدام نموده و اسناد مناقصه را از سایت اداره کل راه وشهرسازی به آدرس hormozgan.mrud.ir دریافت نماید . آخرین مهلت تحویل اسناد مناقصه ۹۴/۳/۳۰ وبازگشایی پاکات ساعت ۹ صبح مورخ ۹۴/۳/۳۱ خواهد بود جهت کسب اطلاعات بیشتر به آدرس اینترنتی www.iets.mporg.ir مراجعه نمایید.

روابط عمومی اداره کل راه وشهرسازی استان هرمزگان

میلاد حضرت علی اکبر (ع) مبارک

هفته جوان : جوان باوری و جوان یاوری

چهارشنبه ۱۳ خرداد (پانزدهم شعبان) جوان ، ولایت مداری و انتظار

سه شنبه ۱۲ خرداد (چهاردهم شعبان)؛ جوان ، مشارکت ، سرمایه اجتماعی و دیپلماسی جوانان

معاونت فرهنگی وامور جوانان وروابط عمومی اداره کل ورزش وجوانان هرمزگان

■ خبر ■

مدیرکل راه و شهرسازی هرمزگان تاکید کرد

احداث تقاطع غرب آزاد راه شهید رجایی نیازمند اعتبار

■ مدیرکل راه و شهرسازی هرمزگان خواستار تخصیص اعتبار برای احداث تقاطع غیر هم سطح در غرب شهر بندرعباس شد.

بـه گزارش روابط عمومـی اداره کل راه و شهرسـازی هرمزگان، مهندس فرشـید دستوان در بازدید سـید محمد پژمان معاون وزیر راه و شهرسـازی و مدیرعامل سازمان ملی زمین و مسکن کشور از بندرعباس افزود: احداث آزاد راه شـهید رجایی واقع در شـمال شـهر بندرعباس علاوه بر اینکه بار ترافیکی شهر بندرعباس را کم کرده باعث کوتاهی مسیر دسترسـی غرب و شرق بندرعباس نیز شده است.وی گفت: با تکمیل تقاطع غیر همسطح در شرق آزاد راه شهیدرجایی عبور مرور در این محور تسهیل شده است اما در غرب این آزاد راه به دلیل مشکلات مالی اقدامی برای احداث تقاطع غیر همسطح صورت نگرفته است.مدیرکل راه و شهرسازی هرمزگان با بیان اینکه مطالعات احداث این تقاطع انجام شـده است، خواستار همکاری سازمان زمین و مسـکن در اختصاص اعتبار لازم برای احداث این تقاطع شد.

هرمزگان توانمند ترین استان در امر صیادی کشور است

■ سرپرسـت معاونت صید و بنادر ماهیگیری شیلات هرمزگان با بیان اینکه اسـتان هرمزگان توانمند ترین استان در امر صیادی کشور است گفت: استان هرمزگان بین ۳۰ تا ۴۰ درصد کل فعالیت های صیادی کشور را پوشش می دهد.

به گزارش روابط عمومی شیلات هرمزگان، مسعود بارانی با بیان اینکـه ۲۲ بندر صیادی در اسـتان هرمزگان مشـغول به فعالیت هستند تصریح کرد: این مهم بیانگر این است که هرمزگان از ۳۰ دردصد از کل بنادر صیادی کشور برخوردار است.وی با اشاره به اینکه فعالیت صیادی استان هرمزگان به این ۲۲ بندر صیادی ختم نمی شود گفت: صیادان هرمزگان همچنین از ۳۹ مرکز تخلیه صید نیز در استان هرمزگان بهره مند هستند.بارانی با بیان اینکه نزدیک به ۳۷ درصد صید آبزیان کل کشور در هرمزگان صورت می گیرد گفت: این آمار بیانگر نقش بالا و تاثیر گذار اسـتان هرمزگان در تامین پروتئین دریایی سبد غذایی خانوده های کشور است.

تجلیل مدیرعامل آب منطقه ای از کارمندان برتر

■ توجه به تکریم ارباب رجوع با اسـتفاده از شـیوه های نوین و انجام راهکارهایی جهت پیش برد امور مراجعین و تسریع در پاسخ دهی علاوه بر برخورد مناسب با ارباب رجوع از اقداماتی است که تمامی سـازمانها و نهادها باید به آن توجه ویژه نمایند و شـرکت سـهامی آب منطقه ای هرمزگان با درک درست این مسـئله توانسـته طی ۲ سال گذشـته گام های بسیار خوبی در این جهت بردارد.در همین راسـتا مدیرعامل شرکت آب منطقه ای هرمـزگان با تقدیر از کارمندان برتـر در طرح تکریم ارباب رجوع، آنها را برای ادامه فعالیت در این زمینه تشویق و ترغیب کرد.محمدباقر حیدری با اهدائ لوح تقدیر به بهمن زاده و روستا از عملکرد خوب آنها در تکریم ارباب رجوع تشـکر و قدردانی نمود.

خبری

جراره نماینده مردم هرمزگان در مجلس شورای اسلامی:

طرح استانی شدن انتخابات نیاز به بررسی بیشتری دارد

جراره گفت:جلسـات مختلفی در رابطه با طرح استانی شدن انتخابات برگزار شده و نظرات هم متفاوت است. چون این طرح پخته نیست باید افراد نظر بدهند تا جهات امنیتی و اجتماعی آن لحاظ شود. ظاهراً وزارت کشور و اطلاعات هم هر دو مخالف هستند. این طرح مزایا و معایبی دارد.

به گزارش خبرنگار روزنامه منطقه جنوب کشور دریا جراره افزود:اگر انتخابات اسـتانی شـود کارکرد نمایندگان هم بالاتر می‌رود؛ بعضی نمایندگان منافع ملی و اسـتانی را رها می‌کنند و جانه شهرسـتان خود را می‌زنند. چون می‌خواهند از حوزه خود رأی بگیرند سعی می‌کنند بیشترین امکانات را بگیرند. این باعث شـده که منابع محدود ملی برای موارد غیرضروری هزینه شود مثلاً در استانی ۵-۴ فرودگاه وجود دارد که جز یکی بقیه تعطیل است و این توسط لابی نمایندگان تأمین شده اما موردنیاز نیست. عضو فراکسـیون اصولگرایان مجلس اظهار داشت:بعضاً نماینده مراکز اسـتان‌ها در بحث انتصابات اصلی شـرکت دارند و سایر نمایندگان تأثیر چندانی ندارد؛ وقتی انتخابات استانی شود باعث می‌شود همه یک نگاه یکسانی به این موضوع داشته باشند. وقتی زمینه گسترده شود بحث خرید رأی هم کار سختی خواهد شد.

بـه این سـمت می‌رویم که یک حزب یا تشـکل رأی بیاورد و شخصی نباشد. قومیت‌ها و عشیره‌ها تصمیم‌گیر نیستند.

وقتی انتخابات اسـتانی شـود کاندیداها نیاز به رأی بیشتری دارند و چهره‌های شـاخص انتخاب می‌شوند؛ این هم می‌تواند مفید باشد و هم مضر. افرادی می‌توانند این جایگاه‌ها را بگیرند که شناخته شـده باشـند و از طرفی چون هزینه‌های انتخابات را بالا می‌برد می‌تواند آسـیب برسـاند، یعنی کسانی که توانایی دارنـد اما چون به منابع ثروت وصل نیسـتند نمی‌توانند حضور مؤثری داشته باشند.جراره اضافه کرد:درمجموع این طرح هنوز نیاز به کار دارد، در اسـتان‌ها مسـائل قومیتی یا مذهبی خاص وجود دارد و این ممکن است حساسیت ایجاد کند و بعداً ایجاد اشکال کند.افزایش ناگهانی قیمت سوخت شوک روانی به جامعه وارد کرد نماینده مردم هرمزگان در مجلس با بیان این که دولت سال گذشته نیز در یک نوبت قیمت بنزین را حدود ۳۰۰ تومان افزایش داده بود، گفت: این گرانی‌های پشت سر هم اثرات روانی را در جامعـه به وجود می‌آورد.دولت که تصمیم بر گرانی بنزین داشـت، باید ایـن کار را با اطلاع قبلی و بررسـی اثرات گرانی بنزیـن در جامعه انجام می‌داد اما این عمل به صورت ناگهانی و بدون اطلاع دسـتگاه‌های اجرایی به جز وزارت نفت انجام شده مورد ایراد اسـت.جراره ادامـه داد: در صورتی که دولت باید از قبل تمهیداتی را در مورد عدم افزایش قیمت‌های دیگر کالاهایی که وابسـته به حمل و نقل هستند، می‌اندیشـید زیرا صرف این کـه دولت رقمـی را برای افزایش حامل‌هـای انرژی اعلام کند بدون هیچ‌گونه کار کارشناسـی شـده، مورد قبول نیست. وی اظهار داشـت: دولت باید مـردم را از لحاظ روانی آماده می‌کرد زیرا طی سـال‌ها هر زمان که افزایش قیمت در کشـور صورت گرفته اسـت اثرات روانی آن بیشـتر از میزان افزایش قیمت‌ها در جامعه تأثیرگذار بوده اسـت.عضو کمیسیون صنایع و معادن مجلس در ادامه افزود: بعد از افزایش قیمت بنزین، گاز نیز گران شد و مطمئناً آب و برق هم افزایش قیمت خواهد داشت و اکنون که در شـرایط تحریم به سـر می‌بریم و مردم از لحاظ اقتصادی تا حدودی تحت فشـار هسـتند، افزایش قیمت‌هـا به صورت زنجیره‌ای به طبع روی تـورم و افزایش دیگر کالاها تأثیرگذار اسـت.اینده مردم هرمزگان در مجلس با اشـاره به اینکه ایجاد جو نارضایتی در مردم باید توسـط دولت محاسـبه شود، اظهار داشـت: صرف درآمدی که دولت از افزایش قیمت‌ها به دسـت بیاورد، نباید تنها مورد توجه باشد زیرا ارزش این موضوع بیشتر از جنبه‌های مادی آن اسـت.این نماینده مجلس با اشاره به تک نرخی‌شـدن بنزین و تورم احتمالی ناشـی از آن گفت: افزایش قیمت سـوخت تصمیم درسـت و عاقلانه‌ای از سوی دولت در شرایط فعلی نبود.

وی در ادامه با بیان اینکه دولت در جریان افزایش قیمت سوخت و تک‌نرخی کردن آن، حداقل‌ها را هم در اطلاع‌رسـانی رعایت نکرد، افـزود: تک‌نرخی‌کردن سـوخت بدون اطلاع‌رسـانی و یک‌شـبه اتفاق افتاد که همین امر می‌تواند نوعی بازی با شرایط اقتصادی مردم باشد.

با حکم استاندار هرمزگان؛

سرپرست معاونت توسعه مدیریت و منابع انسانی استانداری معرفی شد

علـی رئوفی با حکـم دکتر جاسـم جادری اسـتاندار هرمـزگان بـه عنوان سرپرسـت معاونت توسـعه مدیریـت و منابع انسـانی استانداری هرمزگان منصوب شد.

بـه گـزارش روابـط عمومـی و امـور بین الملـل اسـتانداری هرمـزگان، مرتضی حقیری زاده مشـاور عالی استاندار هرمزگان در نشسـت تودیع معاون و معارفه سرپرست جدید معاونت توسعه مدیریت و منابع انسانی اسـتانداری هرمـزگان با بیان اینکه مسـائل زیـادی در ۹ ماهـه اخیر در حـوزه نیروی انسانی و مرتبط با کارمندان در استان گذشته اسـت، اظهار داشـت: در این مدت کارهای زیادی شـده است و در ادامه نیز باید با توجه به مدیریت زمان و پیگیری امور آغاز شده را راهبـری و هدایت کرد تا شـاهد رفع تمامی مشـکلات باشـیم.وی در بخـش دیگری از سـخنان خود با بیان اینکه امروز متاسفانه در جامعه پدیده دخالـت در کار و امور دیگران رواج پیدا کرده اسـت گفت: این در حالیست که این امر در سیسـتم دولتی مشهودتر است و باید مسـئولان و مدیران مربوطه به سـمت اصلاح ایـن رویه پیش بروند.مشـاور عالی اسـتاندار هرمزگان ضمن تقدیر از تلاش‌های معاون سابق استاندار در حوزه توسعه مدیریت و منابع استانی، از علی رئوفی به عنوان یکی از نیروهای برجسته و مطرح هرمزگان در بعد مدیریتـی یاد و اضافه کرد: هـر چند با احیا سازمان برنامه‌ریزی، گستردگی حوزه فعالیتی معاونت توسـعه مدیریت اسـتانداری کاهش می‌یابد، اما باید نهایت تمرکز و تلاش و همت را به کار گرفت تا شـاهد تحقق اهداف مورد نظر و تعریف شده باشیم.

حقیـری‌زاده تاکید کرد: اگر در سیسـتم‌ها پالایش و اصلاح‌گرایی در روند بروکراسـی وجود نداشـته باشـد نمی‌توان به پیشرفت و اهداف مدنظر رسید.شـایان ذکر اسـت؛ رضا برومند معاون سـابق توسعه مدیریت و منابع انسانی اسـتاندار هرمزگان نیز در ادامه ضمن ارائه گزارشـی کوتاه از عملکرد ۹ ماهه خود در ایـن سـمت، بـرای علی رئوفـی در این مسـئولیت آرزوی موفقیت کرد.علی رئوفی نیـز که تا قبل از این مدیر کل منابع انسـانی و تحول اداری اسـتانداری هرمزگان بود، در این نشست ضمن تقدیر از استاندار هرمزگان بـه دلیل حسـن اعتمـاد و واگذاری سـمت سرپرسـتی معاونت توسـعه مدیریت و منابع انسـانی اسـتانداری هرمزگان از تلاش‌های برومند در این سمت قدردانی و اظهار داشت: استانداری نماد حکومت و مدیریت دولت بر کشور است و خدمت در آن توفیق می‌خواهد کـه در این راسـتا بنده نیز تمـام تلاش خود را بـرای صیانت از جایگاه حـوزه مدیریتی محول شـده به کار خواهم بـرد. وی ادامه داد: نیروهای استانداری همواره با جان و دل تمـام تلاش خود را بـه کار گرفته‌اند تا امور مردم و جامعه به نحو احسـن حل شود. در پایان این نشست، حکم انتصاب علی رئوفی که توسط استاندار هرمزگان صادر شده است به دسـت مشاور عالی اسـتاندار هرمزگان به معاون جدید توسـعه مدیریت و منابع انسانی تقدیم شد.

مدیرعامل شرکت غله منطقه۶ در گفتگو با «دریا» خبر داد

توزیع ۶۰۰تن برنج در ماه رمضان در « هرمزگان »

ادامه از صفحه اول

مدیرعامل شـرکت غله منطقه ۶ عمده ترین دلایل روند رو به رشد تولید وخرید گندم را «اعلام قیمت خرید تضمینی گندم قبل از شـروع برداشت در جهت برنامه ریزی کشاورزان»، «افزایش قیمت خرید تضمینی گندم نسبت به سال گذشته در جهت حمایت از گندمکاران»، «افزایش تعداد مراکز خرید نسبت به سال گذشته که رشد ۵۰ درصد داشته است»، «هماهنگی کارشناسان شرکت غله وخدمات بازرگانی منطقه ۶با کشـاورزان مناطق گندم خیز در جهت تحویل گندم برداشـت شده به مراکز خرید این شرکت وجلوگیـری از تحویل گندم به واسـطه گـران»، «هماهنگی با اداره کل حمل ونقل وپایانه های اسـتان جهت حمل ونقل سریع وآسان گندمهای خریداری شده به انبارهای ملکی»، «واریز مبالغ گندمهای خریداری شده به حساب کشاورزان توسط بانک عامل (کشـاورزی) در حداقل زمان ممکن وعدم برداشت بانک بابت بدهی معوقه کشاورزان»عنوان کرد.

وی گفت: هرمزگان تا پایان تیرماه و کرمان تا پایان شهریور ماه آمادگی کامل جهت خرید گندم کشاورزان را دارد.

دشـوارگر بـا بیـان اینکه عمـده ترین وظایف شـرکت غله وخدمـات بازرگانـی تامین کالاهای اساسـی مـردم از طریق خرید و واردات کالاهای اسـتراتژیک گنـدم- برنج- روغن- شـکر جهت تنظیـم بـازار کشـور اسـت؛اظهار داشـت :در سـال گذشـته یک میلیون و۳۶۵هزار تـن گندم،۴۸هزارو۵۰۰ تـن شـکر،۱۸۶هزارو۷۸۲تن روغـن و۱۰۵تـن برنـج وارد کرده ایم.

معاون وزیر راه و شهرسازی:

امکانات ساماندهی سکونت گاه های غیر رسمی بندرعباس به میدان می آید

معـاون وزیـر راه و شهرسـازی از بـه میـدان آوردن تمـام امکانـات برای سـاماندهی سـکونت گاه های غیر رسمی در شـهر بندرعباس خبر داد.

بـه گزارش روابط عمومی اداره کل راه و شهرسازی هرمزگان، سید محمد پژمـان معاون وزیر راه و شهرسـازی و مدیرعامـل سـازمان ملـی زمین و مسکن در نشسـت مشترک مسوولان هرمزگان با وزارت راه و شهرسـازی در بندرعباس گفت: عزم جدی در بین مسوولان هرمزگان اعم از استانداری، شـهرداری و راه و شهرسـازی وجود دارد تا ساماندهی سـکونت گاه های غیـر رسـمی آغـاز شـود. از این رو چنـد نقطه بـه عنوان پایلـوت جهت سـاماندهی در شهر بندرعباس در نظر گرفته شـد که اجرای آن بزودی آغاز می شود.

به گفته وی، سـاماندهی سـکونت گاه های غیر رسـمی با تصمیمی که با حضور معاون امور عمرانی استانداری، مدیرکل راه و شهرسـازی هرمزگان و شـهرداری بندرعباس اتخاذ شد محله های آیت الله غفاری، چاهسـتانی ها، دوراهی ایسـتی و دو هـزار به عنوان پایلوت سـاماندهی سکونت گاه های غیر رسمی انتخاب شد.

معـاون وزیـر راه و شهرسـازی ابراز امیـدواری کـرد، این طـرح بتواند به خدمات رسانی بهتر و بیشتر نیز کمک کند.

وی به سـایت مسکن مهر بندرعباس اشـاره کرد و گفت: معابر شهرک مهر پیامبر اعظم(ص) کـه بخاطر عملیات آب، برق و گاز آسـیب دیده که طبق تفاهمی که صورت گرفته قرار شـد با در اختیار گذاشـتن زمین به شهرداری و درآمـد حاصل از فـروش آن خرج نابسامانی های این شهرک کند.

مدیرعامل سازمان ملی زمین و مسکن ابراز امیدواری کرد، با این اقدام شرایط برای زندگی آبرومند در شهرک پیامبر اعظم(ص) فراهم آید.

شهردار بندرعباس مطرح کرد:

ایجاد شور و نشاط شعبانیه در محلات بندرعباس

شـهردار بندرعباس گفت: ایجاد شـور و نشـاط در محلات یکی از مهمترین اهداف مد نظر مسئولان فرهنگی شهرداری بندرعباس است.

به گزارش روابط عمومی و امور بین‌الملل شهرداری بندرعباس، عباس امینی‌زاده با تبریک ایام شعبانیه، اظهار کرد: شعبان ماه بسیار شـریفی است و رسول اکرم (ص) درباره آن می‌فرمایند:«شعبان ماه من اسـت، پس در این ماه بـرای جلب محبت پیغمبر خود و برای تقرّب به سـوی پروردگار خود روزه بدارید.»وی عنوان کرد: مناجات شعبانیه ، مناجات معروفی است و اهلش به خاطر آن با ماه شـعبان مأنوس شده و به همین جهت منتظر و مشتاق این ماه هستند.امینی‌زاده با بیان اینکه شهرداری در مناسبت‌های مختلف حامی و متولی برگزاری جشـن‌ها و مراسمات مختلف می‌شود، گفت: گرامیداشت اعیاد در شهر بندرعباس به یک سنت دیرینه تبدیل شـده و مردم با همدلی و شـور و اشتیاق این ایام را گرامی می‌دارند.شـهردار بندرعباس با بیان اینکه ایجاد شور و نشـاط در محلات یکی از مهمترین اهداف مد نظر مسـئولان فرهنگی شـهرداری بندرعباس است، خاطرنشان کرد: از ابتدای شعبان، مناسبت‌های مختلفی در تاریخ به ثبت رسیده که می‌توان به سالروز ولادت امام حسین(ع)، حضرت اباالفضل(ع)، ولادت حضرت سجاد(ع) و غیره اشاره کرد.وی با تأکید بر اینکه هر کدام از این بزرگان می‌توانند بهترین الگو برای حرکت در مسیر سعادت باشـند، ادامه داد: امسـال نیز ایام شعبانیه مقارن با مناسبت‌های ملی بزرگی شـده که می‌توان به سـالروز آزادسـازی خرمشهر که در تقویم رسمی کشـور روز ایثار و پیروزی نامگذاری شده اشـاره کرد.امینی‌زاده همچنین با اشاره به در پیش بودن سالروز وفات بنیانگذار کبیر انقلاب اسلامی ایران، خاطر نشان کرد: برای شـناخت بهتر از این شـخصیت بزرگ، تحقیق و مطالعه درباره سبک زندگی و فعالیت‌های فرهنگی علمی امام خمینی(ره) باید به صورت دقیق انجام شود.شهردار بندرعباس تصریح کرد: جامعه امروز ما که سرشـار از چالش‌های بزرگ اجتماعی و فرهنگی است نیازمند شناساندن ابعاد مختلف زندگی امام خمینی(ره) به مردم به‌ویژه نسل جوان هستیم از این رو تحقیق و مطالعه درباره سبک زندگی و فعالیت‌های فرهنگی علمی امام خمینی(ره) باید به صورت دقیق انجام شود.

مجموعه وزارت اطلاعات یک مجموعه ذی قیمتی است همه نظام باید قدر یک چنین مجموعه ای را بدانند

«هفته سربازان گمنام گرامی باد»

پشت پرده سیاست

اختلاس ۴ میلیارد تومانی دربهبهان

آرمان نوشت:شنیده شد که رئیس دادگستری شهرستان بهبهان از کشف اختلاس ۴ میلیارد تومانی در این شهرسـتان خبر داد. ایسنانوشت؛ سـیدابوذر کریمی پور گفت: بازرسان یکی از موسسات مالی و اعتباری در این شهرسـتان متوجه برداشت وجه نقد از حساب مشتریان این بانک توسط یکی از کارمندان شدند. وی ادامه داد: با انجام تحقیقات بیشتر مشخص شد که یکی از کارمندان به هویت ز. ک اقدام به برداشت مبلغ مذکور و واریز آن به حساب اعضای خانواده اش کرده است. با دستور قاضی کشیک، متهم در منزل شخصی اش، دستگیر و به همدستی با یک نفر دیگر به هویت س. ب که خود را منتسب به مدیرعامل موسسه معرفی کرده بود، اعتراف کرد. رئیس دادگستری بهبهان اظهار کرد: قرار عدم خروج از کشور برای دیگر متهمان س. ب و ز. ب صادر و تلاش برای دستگیری آنان آغاز شده است.

تعلل وزارت کشور در یک موضوع مهم

روزنامه آرمان نوشت:شـنیده شـد که خراسان نوشت؛ براسـاس گزارش رسمی وزارت نفت به مسـئولان مهم اجرایی کشـور، اعلام شـده اسـت که با وجود بیش از ۳ میلیون دستگاه خودرو به صورت دوگانه سـوز که تجهیزات مخازن CNG برخی از آنها حدود ۱۰ سـال قدمت دارد و موجب بروز حوادث متعددی نیز شـده، وزارت کشور هنوز برنامه مدون و مصوبی برای بازرسی ادواری و آزمـون مجدد ایـن خودروها ندارد. پس از این گزارش وزارت نفت، کمیسـیون امور زیربنایی هیات دولت در نامه ای به وزارت کشور، خواستار ارائه برنامه این وزارتخانه برای حل این مشکل شده است.

تشکیل «کمیته تعاملی» دولت و نهادهای نظارتی برای جلوگیری از فساد

روزنامه خراسان نوشت:بر اساس نامه مسئولان یکی از نهادهای نظارتی به مدیران ارشد اجرایی، درخواست شده است به منظور تعامل و مشاوره با دستگاه های اجرایی از طریق همفکری در کارها و صرف هزینه، تشکیلاتی با عنوان «کمیته تعاملی» جهت پیشگیری از وقوع تخلفات و فساد و نیز تقویت کارآمدی و تلاش برای تحقق اهداف سازمانی دستگاه های اجرایی ایجاد و کمیته مذکور در سطح مرکز و استان ها با مسئولیت آن نهاد و عضویت نمایندگان دستگاه های اجرایی دایر شود.

یادگار امام عضو افتخاری هلال احمر

آرمان نوشت:شـنیده شد که سیدحسـن خمینی به عضویت جمعیت هلال احمر در آمد. پارسینه نوشـت؛ در گردهمایی و تجدیدمیثاق جوانان هلال احمر با آرمان های حضرت امام خمینی(ره) و دیدار با یادگار حضرت امام(ره) و همزمان با روز جوان از کارت عضویت سیدحسـن خمینی در سازمان جوانان با حضور مهندس علی اصغر احمدی دبیرکل جمعیت هلال احمر در حسینیه جماران رونمایی شد. در این دیدار از ۱۰ جوان برتر و فعال سازمان جوانان هلال احمر تقدیر شد.

خروج ایرانی ها از مقر فیفا

آرمان نوشت:شنیده شد که اعضای فدراسیون فوتبال کشورمان هنگام سخنرانی رئیس فدراسیون فوتبال رژیم صهیونیستی در کنگره فیفا جلسه را ترک کردند. در حاشیه شصت و پنجمین کنگره فیفا که طی آن انتخابات ریاسـت فدراسیون جهانی فوتبال برگزار شد، رئیس فدراسیون فوتبال رژیم صهیونیستی نیز به سخنرانی پرداخت که ایرانی های حاضر در این جلسه، سالن همایش های مقر فیفا را ترک کردند. علی کفاشیان، رئیس فدراسیون فوتبال، علیرضا اسدی، دبیرکل، امید جمالی، عضو کمیته روابط بین الملل، دکتر برهان خانلری، رئیس کمیته پزشکی و دکتر زهره هراتیان، عضو کمیته پزشـکی نفراتی بودند که هنگام سخنرانی رئیس فدراسیون فوتبال اسرائیل تصمیم به ترک جلسه گرفتند و رئیس فدراسیون فوتبال رژیم صهیونیستی را به رسمیت نشناختند.

هنوز پیکر ۶۰۰۰ شهید پیدا نشده است

فرمانده کمیته جستجوی مفقودین گفت: براساس آمارهای موجود بالغ بر ۴۵ هزار شهید تاکنون پیدا، شناسـایی و تحویل خانواده آنان شده است و باید کار جستجوی حدود ۶۰۰۰ شهید دیگر در خاک عراق پیگیری شـود. به گزارش خبرگزاری صدا و سیما، سردار سید محمد باقرزاده در حاشـیه اجلاس مفقودیـن ایرانی و عراقی گفت: عراقی ها نیز از زمـان جنگ با ایران هنوز ۵۲ هزار مفقود دارند که با کمک ایران در بخش های مختلف، کار یافتن آنان هم پیگیری می شـود. وی افزود: بعد از اخراج اشـغالگران آمریکایی و انگلیسی از عراق، کمیته سه جانبه ای با حضور نمایندگان ایران، عراق و صلیب سرخ برای حل مسائل انسانی باقی مانده جنگ تحمیلی تشکیل شـد که پیشرفت های خوبی داشته است.باقرزاده گفت: نتیجه تلاش های ما در حوزه جستجوی شـهدای ایرانی به یافتن ۱۴۱۰ شـهید و ۲۸۰۰ نفر از کشته شدگان عراقی از سال ۱۳۹۰ تاکنون انجامیده است.وی خاطرنشان کرد: این اجلاس در تداوم هماهنگی ها و تسهیل فعالیت جستجو و نحوه پشـتیبانی از این عملیات انسانی، هر سال یک بار و کمیته مربوط به آن هر چند ماه یک بار تشکیل می شود.فرمانده کمیته جستجوی مفقودین گفت: بر اساس زمان بندی تعیین شده، این اجلاس برگزار می شود تا عملیات جستجوی مفقودین به سرانجام برسد.وی درباره شهدای غواص تازه پیداشده نیز افزود: ان شاءالله هفته آینده درباره مدارک اسارت و به شهادت رساندن آنها اطلاع رسانی خواهد شد.

زمین خواری قالب اجرای اصل ۴۴

نماینده ولی فقیه در استان مرکزی با بیان این که در قالب اجرای اصل ۴۴ قانون اساسی در استان مرکزی، واحدهای تولیدی به عده ای زمین خوار واگذار شده است، گفت: ۵۵۰ هزار متر زمین در یک جا و یک میلیون و ۱۳۰ هزار متر زمین در نقطه ای دیگر در قالب واگذاری کارخانجات به بخش خصوصی به افرادی واگذار شده که با سوء استفاده از این واگذاری ها آقازاده های خود را به کانادا می فرستند و مشکلات ناشی از آن را برای مردم و مسئولان استان باقی می گذارند.به گزارش فارس، آیت الله قربانعلی دری نجف آبادی در مراسم تودیع و معارفه رئیس کل جدید دادگستری استان مرکزی اظهار کرد: چرا باید اجازه داد با این واگذاری ها بیت المال به نابودی کشانده شود، در حال حاضر بخشـی از معوقات بانکی متعلق به خریداران واحدهایی است که در زمانی تولید صدها تن کالای استراتژیک کشور را بر عهده داشتند.دری نجف آبادی گفت: اشتباهات بسیاری در امر واگذاری واحدهای صنعتی به بخش خصوصی در استان مرکزی صورت گرفته که باید کمیته ای ویژه تشکیل داد و در روند این واگذاری ها تجدید نظر کرد.

واکنش به تجمع ها علیه مذاکرات هسته ای

حسینعلی امیری، سخنگوی وزارت کشور در گفت وگو با خبرآنلاین با اشاره به تاکید وزیر کشور مبنی بر این که در موضوعاتی که مورد وفاق ملی است، نیازی به آوردن مردم به کف خیابان نیست، گفت: در حالی که مذاکره کنندگان مشغول مذاکره هستند، برخی اقدامات از قبیل برگزاری تجمع چه در موافقت و چه در مخالفت با مذاکرات هسته ای؛ امنیت ملی را مخدوش خواهد کرد؛ بنابراین وزارت کشـور اعتقادی به برگزاری تجمعاتی از این قبیل نداشـته و بنای صدور مجوز برای این تجمعات را ندارد.با ابلاغ جدید وزیر کشور دیگر شاهد برگزاری این تجمعات نخواهیم بود و قطعا اگر چنین تجمعی برگزار شود، غیرقانونی است.

برگزاری دادگاه مرتضوی، یک ماه دیگر

محسـن افتخاری، سرپرست دادگاه های کیفری اسـتان تهران در گفت وگو با فارس با اشاره به وصول پاسـخ استعلام های دادگاه از وزارت کار در پرونده مرتضوی، از برگزاری پنجمین جلسه دادگاه سعید مرتضوی در تیرماه خبر داد.

درخواست قرائتی برای کاهش تعطیلات

روزنامه ایران نوشت:شـنیده شد که رئیس ستاد اقامه نماز کشورعنوان کرد: درحال حاضر هیأت امنای مساجد را پیرمردان تشکیل می دهند، در هیأت امنا باید از جوانان و یک نماینده زن نیز استفاده شود، زمانی که همه به عنوان مثال ۵۰ ساله باشند در همان حد تصمیم گیری می کنند. حجت الاسلام والمسلمین محسن قرائتی خاطرنشـان کرد: افراد اجازه ندارند قبل از نماز صبح سحرخوانی کرده و مناجات از بلندگوهای مسجد پخش کنند که وسیله آزار همسایگان ایجاد شود، تنها می توان اذان با صدای مناسب را از بلندگوهای مسجد پخش کرد. وی اضافه کرد: باید برنامه ریزی کنیم تا تعطیلات تابستان کاهش پیدا کند، با جابه جایی و هجرت می توان جلوی تعطیلات بسیار را گرفت و بهترین استفاده را برای انجام کارهای مهم زندگی انجام داد. وی با بیان اینکه اگر فوتبالیست های ایرانی در عربستان حضور پیدا نمی کردند بهتر بود، گفت: برای این کار سه دلیل وجود دارد؛ نخست اینکه این کشور جنایتکار درحال جنایت در یمن است، دلیل دوم عبارت از هتک حرمت پلیس عربستان به دو نوجوان ایرانی و دلیل دیگر معطل شدن خود بازیکنان فوتبال در فرودگاه است، باید قاطعیت داشت.

هشدار درباره حساب خاص بانکی دولتی ها

روزنامه آرمان نوشت:شنیده شد که با ابلاغ یک نهاد نظارتی و به منظور جلوگیری از بروز فساد، تعدادی از بانک های خصوصی و دولتی باید از افتتاح هرگونه حساب بانکی مشترک غیرمجاز با هر عنوان برای مدیران و مسئولان یا حتی کارکنان دستگاه های دولتی که دارای حساب دیگری در آن بانک هستند و علت دقیق افتتاح حساب جدید مشخص نیست، خودداری کنند. خراسان نوشت؛ بر اساس ابلاغیه یک نهاد نظارتی به تعدادی از بانک های خصوصی و دولتی کشور، تاکید شده است که با توجه به ضرورت جلوگیری از وقوع تخلف و تبعات ناشی از ایجاد پرونده های وقوع فساد برای آن مجموعه های اقتصادی، ضمن رعایت دقیق ابلاغیه های شورای پول و اعتبار درباره حساب های با منشاء دولتی، از افتتاح هرگونه حساب بانکی مشترک غیرمجاز با هر عنوان برای مدیران و مسئولان یا حتی کارکنان دستگاه های دولتی که دارای حساب دیگری در آن بانک هستند و علت دقیق افتتاح حساب جدید مشخص نیست، خودداری و در صورت بروز ابهام، حتماً ضرورت ایجاد این حساب جدید را استعلام کنند.

تکذیب یک خبر درباره وزیر اطلاعات

روابط عمومی وزارت اطلاعات با اشاره به انتشار مطلبی به نقل از وزیر اطلاعات در همایش فرمانداران سراسر کشور به این مضمون که «برخی از مجموعه ها که دستی بر انتخابات دارند، به دنبال جایگزینی برای وزیر اطلاعات هستند» اعلام کرد که نقل قول مزبور کذب محض است.روابط عمومی وزارت اطلاعات تاکید کرد که سـیدمحمود علوی، چنین مطلبی را در سـخنرانی خود بیان نکرده است.وزارت اطلاعات همچنین اعلام کرد که پیگیری حقوقی این مساله از مراجع ذی صلاح را در دستور کار خود قرار داده است.

ضرورت حفظ اقتدار و امنیت کشور

آیت الله هاشمی رفسنجانی دیروز در دیدار جمعی از اقشار مردم دزفول، به شرایط بحرانی و کشت و کشتار هر روزه در کشورهای منطقه از جمله یمن، سوریه، عراق، مصر، لبنان، فلسطین، بحرین، افغانستان و پاکستان اشاره و تصریح کرد: در این موقعیت مسئولیت بزرگی به گردن ماست که باید ضمن حفظ اقتدار و امنیت کشور، از راه برادری و برابری بر اوضاع منطقه تأثیر بگذاریم.به گزارش ایرنا، او در بخشی دیگر از سخنان خود خواستار حمایت داخلی از تیم مذاکره کننده کشورمان شد.

آل سعود پاسخگو باشد

آیت الله مکارم شیرازی از مراجع تقلید با محکوم کردن اقدام تروریستی علیه شیعیان عربستان گفت: این جنایت در منطقه شـیعه نشین قطیف و دمام، آبرو ریزی بزرگی برای آل سعود است و از حوادث ننگین به شمار می رود.به گزارش میزان، وی در درس خارج فقه خود افزود: رژیم آل سعود باید نسبت به این حادثه و جنایت پاسخگو باشد.

میلادمسعود دوازدهمین اختر تابناک آسمان امامت و ولایت حضرت مهدی (عج) مبارک

روابط عمومی شورای فرهنگی اداره کل آموزش فنی و حرفه ای هرمزگان

دریا
۳
سه‌شنبه ۱۲ خرداد ۱۳۹۴
۱۴ شعبان ۱۴۳۶
سال چهاردهم شماره ۱۹۸۲

به میزبانی مدیریت امور شعب بانک قوامین

جلسه شورای هماهنگی بانک های هرمزگان برگزار شد

بانکها وظیفه دارند منابع مالی و پولی جامعه را جمع آوری کرده و در مسیر صحیح قرار دهند

شـورای هماهنگی بانک های اسـتان هرمزگان با حضور ابوالقاسـم جراره نماینده مردم هرمزگان در مجلس شورای اسلامی ومدیران بانک های استان به میزبانی مدیریت امور شعب بانک قوامین برگزار شد.

به گزارش خبرنگار روزنامه منطقه جنوب کشـور «دریـا»؛ نماینده مردم هرمزگان در مجلس با تبریک اعیاد شـعبانیه و میلاد حضرت ولی عصر(عج) گفت: بانک ها در جامعه نقش موثر و برجسته ای دارند که جایگاه آنها در توسعه کشور ارزشمند است.

ابوالقاسـم جراره افزود: اگر در کشـور توسـعه و پیشـرفتی اتفاق می افتد یکی از برجسـته ترین ابعاد آن بانکها هستند به همین دلیل انتظارات از بانکها زیاد شده است.

جـراره با بیان اینکه عده ای به دنبال ایجاد اختلال در نظام بانکی هسـتند اظهارداشت: اینگونه افراد در همه بخش ها وجود دارد برای همین باید سـعی شود حاشیه ها را کم کنیم.

وی تصریـح کرد: بانکها وظیفـه دارند منابع مالی و پولی جامعه را جمع آوری کرده و در مسـیر صحیح قرار دهند .

جراره خاطرنشـان کرد: یکی از نگرانی هایی که وجود دارد این است که بعضی از بنگاه های اقتصادی در مسائلی ورود پیدا می کنند که وظیفه آنها نیست و این امر باعث می شود برای آنها حاشیه سازی شود به همین جهت باید این ایرادها را برطرف کنیم.

نماینده مردم هرمزگان در مجلس ادامه داد: کشور ما یک کشور اسـلامی است و باید طبق موازین شرعی رفتار شود به همین دلیل باید رفتار صحیح را انتخاب نماییم.

وی یادآور شـد: گاهی برخی مسـائل در رسـانه ها بیان می شـود که ذهنیت مـردم را خراب می کند که این امر مناسـب نیسـت و رسـانه ها باید از این کارها اجتناب کنند.جراره اضافه کرد: بانکها براساس درآمدی کـه دارند تاکنون در حـوزه های اجتماعی حضور خوبی داشـته اند که نیاز اسـت به این امر در بانکها بیشتر پرداخته شود.رییس کمیسیون هماهنگی بانکهای اسـتان هرمزگان نیز در این نشسـت گفت: خوشبختانه در استان هرمزگان شخص بدهکار کلان بانکی وجود ندارد.

علی قاسمی نژاد اظهارداشت: بانکها مطالبات خود را دریافـت می کند و بدهکاران نیز نسـبت به پرداخت مطالبات خود اقدام نمایند.

قاسمی نژاد تصریح کرد: مردم نباید نسبت پرداخت بدهـی های خود به بانکها بی ترغیب باشـند و خود را در این زمینه مسـئول بدانـند.وی با انتقاد از برخی قوانین خاطرنشان کرد: متاسفانه برخی قوانین موجود در کشور باعث می شود بانکها نتوانند مطالبات خود را وصول کرده یا به سـختی وصول می کنند.قاسمی نژاد عنوان کرد: بعضي افراد تسهیلاتی که دریافت می کنند در مسیر اصلی آن استفاده نمی کنند و برخی نیز در نیمه راه با تعطیل کردن کار خود به سـمت دیگری مـی روند که این امر باعث مشـکلاتی بـرای بانکها می شود.

وی ادامه داد: بعضی دستگاه های اجرایی افرادی را برای دریافت تسهیلات معرفی می کنند و فکر می کنند با این کار وظیفه آنها تمام شـده اما از این دستگاه ها تقاضا داریم همانگونه که برای دریافت تسهیلات این افراد را معرفی مـی کنند، برای پرداخت مطالبات نیز پیگیری داشته باشند.

رییس کمیسیون هماهنگی بانکهای استان در ادامه به بیان مشـکلات بانکها اشـاره کرد و افزود: فعالیت موسسات بدون مجوز یکی از مشکلات موجود برای بانکهاسـت زیرا این موسسات ۲۵درصد سپرده های مردم را در اختیار دارند که برای ایجاد اشتغال و رونق اقتصاد برای بانک ها مشکلاتی ایجاد می شود و نیاز است هرچه سریعتر این موسسات ساماندهی شوند.

قاسـمی نژاد یادآور شد: یکی از درخواست هایی که بانکها دارند این اسـت که یک شـعبه مستقل قضایی برای وصول مطالبات بانکها راه اندازی شـده تا مدت زمان رسـیدگی به پرونده ها کاهش یابد زیرا هرچه فرآیند دادرسی افزایش یابد به ضرر بدهکار می باشد.

وی در پایـان اظهارداشـت: بانکهـا تنهـا بـه دنبال سود نیستند بلکه می خواهند اقتصاد رونق پیدا کند و بنگاه های اقتصادی فعال باشند.

قابل ذکر است؛ مدیران بانکهای ملت، ملی، قوامین، مسکن، توسعه تعاون، سـینا، سپه، پست بانک، رفاه، کشاورزی، تجارت، صادرات، رفاه و توسعه صادرات در این نشست حضور داشتند.

کاشت ۱۳۵ هزار نشاء گل‌های تابستانی در بندرعباس

مدیرعامـل سـازمان پارک‌هـا و فضـای سـبز شـهرداری بندرعباس از کاشت بیش از ۱۳۵ هزار نشـاء گل‌های تابستانی در بوسـتان‌ها و فضاهای سبز این شهر خبر داد.

بـه گـزارش روابـط عمومی و امـور بین‌الملل شهرداری بندرعباس، امید ذاکری در این باره اظهار کرد: سازگاری گل‌های کاشته شده با شرایط آب و هوایی بندرعباس، مهمترین ویژگی این اقلام کاشته شده است.

وی افزود: این گلها شامل گل ناز به تعداد ۵ هزار و ۵۰۰ نشـاء، پریوش ۴۵ هزار و ۸۹۰ نشاء، رعنا زیبا ۵۷ هزار نشاء و کوکب کوهی ۱۵۸ هزار نشاء بوده است.

مدیرعامل سازمان پارکها و فضای سبز شهرداری بندرعباس خاطرنشـان کرد: نشاءهای کاشته شده در رنگ‌بندی‌های مختلف شامل پریوش صورتی، قرمز، سفید، گل ناز قرمز و سفید، کوکب کوهی زرد، رعنا زیبا زرد و قرمز کاشته شده‌اند.

ذاکـری بیـان کرد: کاشـت این گلهـا از ابتدای اردیبهشـت ماه و در بلوار امـام خمینی، بلوار امام حسین، بلوار غدیر، بلوار ساحلی، بلوار امام سجاد، بلوار جمهوری اسـلامی، بوسـتان‌ها و گلدان‌ها و فلاور باکس‌های سطح شهر کشت گردیده‌اند.

وی در ادامه تصریح کرد: کاشـت گل‌های فصلی در رنگ‌ها و انواع مختلف از برنامه‌های این سازمان است، به گونه‌ای که در پاییز و زمستان سال گذشته حدود یک میلیون نشاء از انواع گل‌های فصلی در سطح فضای سبز شهر کاشته شده است.

معاون برنامه ریزی و اشتغال استانداری هرمزگان:

نگاه ویژه جهاد دانشگاهی به رفع موانع علمی صنایع باشد

معاون برنامه ریزی و اشـتغال استانداری هرمزگان گفت: جهاد دانشگاهی باید برای زنجیره ارزش های مقفول مانده در صنایع از جهات فنی و علمی برنامه ریزی و راهکار موثری را تدوین کند.

به گزارش روابط عمومی جهاددانشگاهی هرمزگان، صالح دریانورد در جلسه شورای برنامه ریزی گفت: با توجه به تاریخچه و اقداماتی که جهاد دانشـگاهی هرمـزگان برای خدمت به اسـتان انجام داده اسـت انتظاری که امروز از جهاد دانشـگاهی به عنوان یک نهاد انقلابی می رود بیشتر است.

وی افـزود: اقداماتـی کـه جهاد دانشـگاهی در اسـتان انجام داده در مجموع ثمر بخش بوده اسـت، البتـه این نهاد باید به دو معقوله کار علمی و فرهنگی توجه بیشتری داشته باشد و در راستای فعالیت های پژوهشی و تولید ثروت گام های موثرتری را بردارد.

دریانـورد با تاکید بر اینکه جهاد دانشـگاهی باید به مقوله تجاری سازی علم توجه ویژه ای داشته باشد، گفت: این نهاد باید در زمینه بررسـی مسائل صنایع اسـتان ورود کند و بـرای زنجیره ارزش های مقفول مانده در صنایع از جهات فنی و علمی برنامه ریزی و راهکار موثری را تدوین کند.

رییس جهاد دانشگاهی استان در ادامه این جلسه اظهار کرد: جهاد دانشگاهی هرمزگان در سال جاری در صـدد ارائـه برنامه هـای اجرایـی در زمینه کار گروه اشتغال استان است.سهیل دادخواه افزود: انجام طرح های پژوهشی کاربردی مرتبط با حوزه اشتغال، آمـوزش هـای ترکیبـی، تخصصی در حـوزه های کارآفرینی و مشـاغل خانگـی از جمله حوزه هایی است که برای افزایش زمینه های اشتغال در استان از سوی جهاد دانشگاهی در صدد انجام است.

وی گفت: این واحد آموزشـی توانایی شناسایی حلقه مفقوده زنجیره صنایع غرب اسـتان و نیز ارائه راهـکار برای از بین بردن موانع پیشـرفت صنایع را دارد.

■ عناوین مهم روزنامه های دیروز کشور ■

*** خراسان**
-لاریجانی: مسـیر روشن و دقیقی برای مذاکرات طراحی شده است

*** کیهان**
-بانک مرکزی امکان کنترل نقدینگی را از دست داده است

*** شرق**
-تأکید لاریجانی بر سـلامت انتخابـات و دقت در تأیید صلاحیت ها : نامزدها نباید تهدید شوند

*** قانون**
-قائم مقام بانک مرکزی در همایش سالانه سیاست های پولی: فعلا با لیزینگ مسکن موافقت کرده ایم

*** جام جم**
-حل کم هزینه چالش اشتغال

*** سیاست روز**
-چالشی با چاشنی صندوق های شفاف

*** وطن امروز**
-فرار سیف از سوال بدهی شرکت اماراتی به ایران

*** ابرار**
-صدور قرارهای تامینی سنگین برای سعید مرتضوی

*** آفتاب**
-تاثیر سوء مدیریت احمدی نژاد بر بحران آبی امروز

*** اعتماد**
-انتقاد معاون اول روحانی از هواداران دولت:دعوت کردید به میدان بیاییم، چرا ساکتید؟

*** افکار**
-حدود ۷۵ تا ۸۰ هزار نفر در کشور مبتلا به ام اس هستند

*** امتیاز**
-زمین خواری چند میلیون هکتاری در استان مرکزی

*** امین**
-فاجعه عظیم انسانی برای مسلمانان مهاجر در مرز مالزی

*** ایران**
-دادگاه های ویژه برای موسسات مالی غیرمجاز

*** جوان**
-جوادی آملی:بلندی قد کری از ایستادن روی جنازه ۷۰ میلیون قربانی جنگ اول و دوم است

*** حمایت**
-واشنگتن پست افشا کرد: شلیک مرگبار پلیس آمریکا به ۳۸۵ نفر طی ۵ ماه

*** رویش ملت**
-قصد وارد شد ن به کارزار انتخابات مجلس را ندارم

*** سایه**
-«بادیگارد»، ماحصل تلاش ۵ ساله ابراهیم حاتمی کی

دعوت مجمع عمومی عادی نوبت دوم تعاونی مسکن مهر کارکنان دولت

بندرجاسک(شماره‌ثبت۶۳)

مجمع عمومی عادی نوبت دوم شرکت تعاونی مسکن مهر کارکنان دولت در ساعت۱۸روز چهارشنبه ۹۴/۳/۲۰در محل بندر جاسک-نبش میدان شهدا-مسجد امام علی(ع)برگزار می شود از کلیه اعضا شرکت دعوت می شود با در دست داشتن کارت شناسایی جهت اتخاذ تصمیم نسبت به موضوعات ذیل در این مجمع حضور به هم رسانند.اعضایی که به هر دلیل تمی توانند در مجمع حضور یابند می توانند به شخص دیگری وکالت دهند یا برای تایید وکالت می بایست عضو به همراه نماینده تام الا ختیار خویش حداکثر تا تاریخ۹۴/۱۲/۱۹به دفتر شرکت تعاونی واقع در مجتمع تجاری بندرجاسک-طبقه همکف-غرفه G۳۵اقدام نمایند.در غیر اینصورت وکالت نامه های عادی بدون مهر شرکت فاقد اعتبار می باشد.ضمنا داوطلبان عضویت در هیات مدیره و بازرسی موظفند حداکثر ظرف مهلت یک هفته از تاریخ انتشار آگهی با صدور دعوتنامه برگزاری مجمع عمومی عادی به طور فوق العاده مدارک را به هیات مدیره شرکت تحویل نمایند.

دستورات جلسه: ۱-استماع گزارش هیات مدیره و بازرسان شرکت در مورد عملکرد سال مالی۸۶-۹۳
۲-انتخاب هیات مدیره اصلی و علی البدل طبق اساسنامه تصویبی
۳-اتتخاب بازرسان اصلی و علی البدل طبق اساسنامه تصویبی
۴-تصویب صورتهای مالی۸۶-۹۱
۵-تصویب بودجه پیشنهادی سال مالی۹۴
۶-استماع گزارش هیات مدیره در خصوصپیشرفت پروژه ها و هزینه تمام شده واحدها

تاریخ انتشار-۹۴/۳/۱۲

عبدالله کوهی قنقایی-رئیس هیت مدیره

مجمع عمومی عادی

قابل توجه : بدین وسیله به اطلاع اعضای محترم جامعه معلولین استان هرمزگان می رساند که اولین مجمع عمومی عادی سال ۹۴ در تاریخ ۹۴/۳/۲۱ روزچهارشنبه ساعت ۱۸ در سالن فرهنگسرای طوبی برگزار می گردد.

دعوت مجمع عمومی فوق العاده نوبت سوم تعاونی مسکن مهر کارکنان دولت

بندرجاسک(شماره‌ثبت۶۳)

مجمع عمومی فوق العاده نوبت سوم شرکت تعاونی مسکن مهر کارکنان دولت در ساعت۱۷روز چهارشنبه ۹۴/۳/۲۰در محل بندر جاسک-نبش میدان شهدا-مسجد امام علی(ع)برگزار می شود از کلیه اعضا شرکت دعوت می شود با در دست داشتن کارت شناسایی جهت اتخاذ تصمیم نسبت به موضوعات ذیل در این مجمع حضور به هم رسانند.اعضایی که به هر دلیل تمی توانند در مجمع حضور یابند می توانند به شخص دیگری وکالت دهند یا برای تایید وکالت می بایست عضو به همراه نماینده تام الاختیار خویش حداکثر تا تاریخ۹۴/۱۲/۱۹به دفتر شرکت تعاونی واقع در مجتمع تجاری بندرجاسک-طبقه همکف-غرفهG۳۵ اقدام نمایند.در غیر اینصورت وکالت نامه های عادی بدون مهر شرکت فاقد اعتبار می باشد.**دستورات جلسه :** ۱-تصمیم گیری در خصوص تمدید مهلت اعتبار شرکت تعاونی
۲-تطبیق اساسنامه با آخرین اصلاحات قانون تعاون

تاریخ انتشار-۹۴/۳/۱۲

عبدالله کوهی قنقایی-رئیس هیت مدیره

برادر ارجمند و گرامی جناب آقای مجید اکبری

حسن انتصاب جنابعالی به سمت رئیس اداره فرهنگ و ارشاد اسلامی شهرستان بندرخمیر که نشان از توانمندی و درایت شما در عرصه کاری می باشد صمیمانه تبریک و تهنیت عرض نموده از خداوند منان توفیق روزافزون شما را در سایه توجهات حضرت ولی عصر (عج) خواستاریم

بندرلنگه عبدالحسین ومحمدابراهیم اسدپور

امیرحسین محمودی

شاگرد ممتاز پایه پنجم
مدرسه : شهید سبزی زاده

باتشکر معلم مربوطه سرکارخانم آیدا کمالی ومدیر محترم جناب آقای محمدزاده

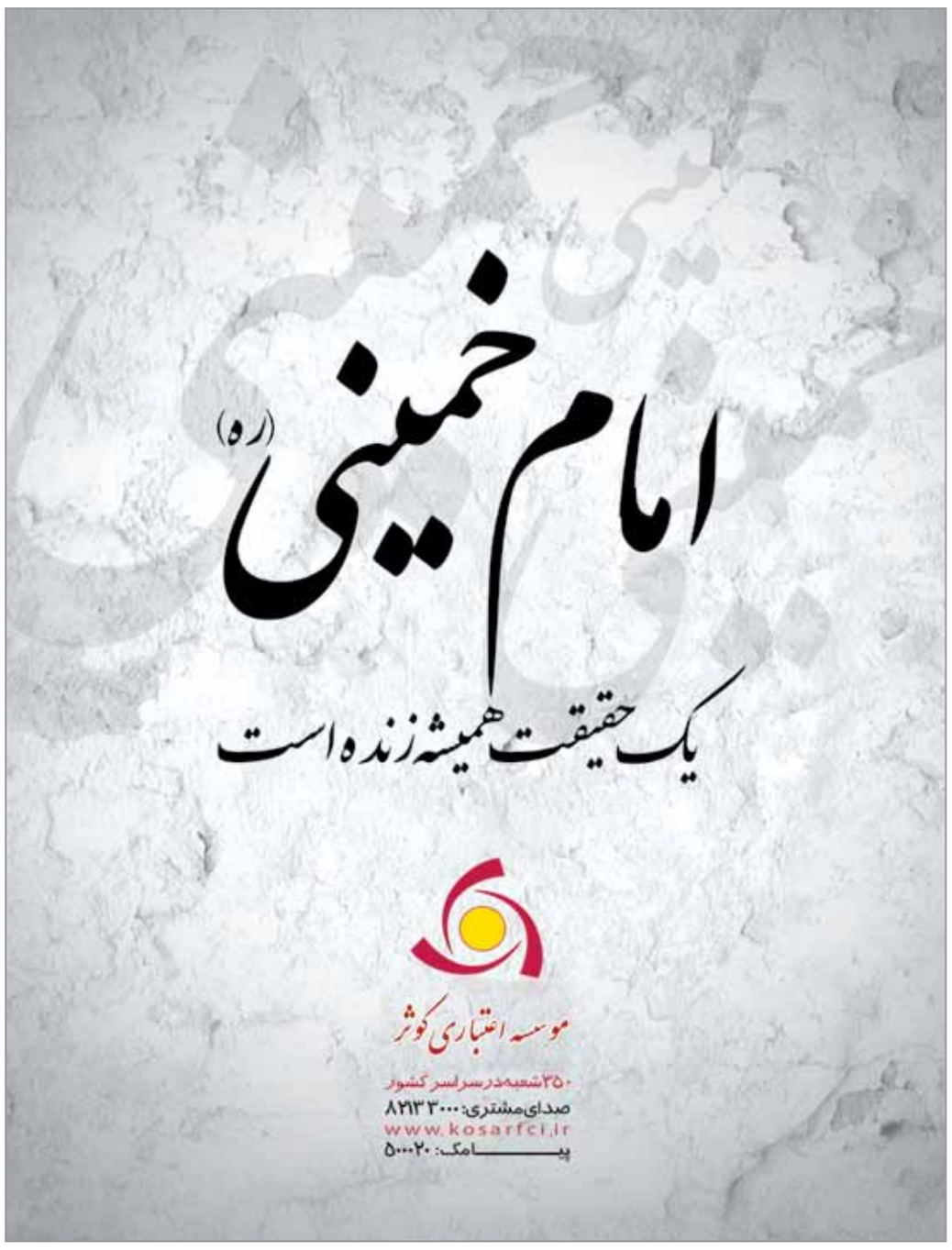

روابط عمومی
آب منطقه‌ای هرمزگان

۱۵شعبان خجسته میلاد قطب عالم، حضرت ولی عصر (عج)مبارک

شرکت سهامی آب منطقه‌ای هرمزگان

دریا
۴
سه‌شنبه ۱۲ خرداد ۱۳۹۴
۱۴ شعبان ۱۴۳۶
سال چهاردهم شماره ۱۹۸۲

نگاه ویژه وزارت نیرو به طرح های توسعه ای صنعت آب و برق در خوزستان

آغاز عملیات اجرایی چند طرح بزرگ آب و برق خوزستان

توسعه شبکه های آبیاری و زهکشی در خوزستان برای وزارت نیرو بسیار اهمیت دارد

حمید چیت چیان، وزیر نیرو به همراه مدیرعامل شرکت مدیریت منابع آب ایران، مدیرعامل شرکت مهندسی آب و فاضلاب کشور، مدیرعامل توانیر و معاون پارلمانی خود به منظور بازدید و بهره برداری از تاسیسات صنعت آب و برق وارد استان خوزستان شد.

به گزارش روابط عمومی سازمان آب و برق خوزستان، وزیر نیرو، پس از ورود به خوزستان با هیئت همراه با مدیران عامل و مسئولان صنعت آب و برق خوزستان در سالن جلسات ساختمان مرکزی سازمان آب و برق خوزستان تشکیل جلسه داد.

در این نشست، مشکلات آب شرب خوزستان، طرح آبرسانی غدیر، جنوب شرق و شمال شرق خوزستان مطرح و برای رفع مشکلات طرح ۵۵۰ هکتاری بحث و تبادل نظر شد.

مشکلات قطعی آب و برق در گرمای تابستان خوزستان، جمع آوری برق های غیر مجاز و چگونگی وصول مطالبات برق از شرکت ها نیز در این نشست مورد بررسی قرار گرفت.

در ادامه، شامگاه چهارشنبه، وزیر نیرو با هیئت همراه با حضور در بیت آیت الله سید محمد علی موسوی جزایری، نماینده ولی فقیه در استان خوزستان و امام جمعه اهواز با وی دیدار و گفتگو کردند.

•افتتاح ایستگاه پمپاژ و شبکه آبیاری و زهکشی شرق شعیبیه

ایستگاه پمپاژ و شبکه آبیاری و زهکشی شرق شعیبیه با حضور حمید چیت چیان، وزیر نیرو صبح روز پنجشنبه ششم خرداد افتتاح شد.

چیت چیان در این مراسم ضمن قدردانی از زحمات دست اندرکاران این طرح از جمله سازمان آب و برق خوزستان، مشاور و پیمانکار طرح و مدیران در به ثمر رسیدن این طرح نقش داشته اند، افزود: عاملی که باعث خوشحالی من از این طرح شد این بود که شبکه فرعی ۳ و ۴ توسط همکاران ما در جهاد کشاورزی و موسسه جهادنصر همزمان با شبکه های اصلی یک و دو اجرا شده است.

وزیر نیرو گفت: در خوزستان یک حرکت عظیم جهادی در حال اجراست. سالهای سال وزارت نیرو و سازمان آب و برق شبکه های اصلی آبیاری و زهکشی را انجام داده بودند ولی چون شبکه های ۳ و ۴ اجرا نشده بود استفاده شایسته از آن بعمل نمی آمد.

وی ادامه داد: با استقرار دولت یازدهم و با اجازه مقام معظم رهبری دولت امکان یافت به میزان یک ونیم میلیارد از صندوق ذخیره ارزی برای توسعه شبکه های آبیاری در خوزستان هزینه کند که باعث یک حرکت جدید گردید و در حال حاضر در کل استان خوزستان شاهد یک حرکت عظیم هستیم که هم در اشتغال و هم در افزایش درآمد کشاورزان موثر خواهد بود.

چیت چیان افزود: در حال حاضر به به دلیل شرایطی که وجود دارد و کمبود در رودخانه های کارون و کرخه مشکلاتی ایجاد شده است اما کشاورزان باید سعی کنند با مصرف کم آب تولیدات خودشان را به ثمر برسانند و میزان آبی که صرفه جویی می شود باعث می شود که ما بتوانیم به کل طرح ۵۵۰ هزار هکتاری آب تخصیص دهیم.

وزیر نیرو خاطرنشان کرد: من اطمینان دارم این امکان وجود دارد که به کل ۵۰۰ هزار هکتاری که از طرح مقام معظم رهبری در خوزستان است آب تخصیص یابد به شرط اینکه جهاد کشاورزی و مردم وزارت نیرو همت کنند.

حمیدرضا خدابخشی، معاون طرح و توسعه شبکه های آبیاری و زهکشی سازمان آب و برق خوزستان در خصوص کلیات این طرح بیان داشت: شبکه آبیاری و زهکشی واحد عمرانی شرق شعیبیه با وسعت ۷۲ هزار هکتار در پنجاه کیلومتری شمال اهواز و ۴۰ کیلومتری جنوب شوشتر و ساحل غربی رودخانه شطیط (کارون) واقع شده است. آب اراضی این شبکه توسط یک واحد ایستگاه پمپاژ با ظرفیت ۱۰،۵ مترمکعب بر ثانیه تامین می گردد.

وی ادامه داد: عملیات اجرایی احداث شبکه و ایستگاه پمپاژ از سال ۱۳۸۱ آغاز که با هزینه ای بالغ بر یک هزار و ۷۵ میلیارد ریال آماده بهره برداری شده است.

خدابخشی افزود: از اهداف اصلی این طرح می توان به تامین و توزیع آب جهت توسعه کشاورزی، بهره برداری بهینه از منابع آب و خاک، رشد اقتصادی و اشتغال نیروی انسانی و افزایش سطح درآمد مردم منطقه اشاره کرد.

وی در مورد مشخصات فنی این طرح گفت: ظرفیت این ایستگاه پمپاژ ۱۰،۵ مترمکعب برثایه است و تعداد ۸ دستگاه الکتروپمپ ملخی شناور در این ایستگاه مورد استفاده قرار گرفته است.

خدابخشی درباره مشخصات فنی شبکه اظهار داشت: در این طرح ۱.۲ کیلومتر، کانال درجه یک ۱۹.۵، کانال درجه دو ۲۳ کیلومتر، زهکش درجه یک ۲۲ کیلومتر و زهکش درجه دو ۶ کیلومتر کار شده است. همچنین در این پروژه ۱۶۴۰۰۰۰ مترمکعب خاکبرداری، ۲۱۵۵۰۰۰ مترمکعب خاکریزی، ۱۹۴۰۰۰۰ مترمکعب کانال کنی، ۱۲۶۰ تن آرماتوربندی و ۵۶۳۰۰ مترمکعب بتن ریزی انجام شده است.

•آغاز عملیات اجرایی خط آبرسانی به شهرهای شمال شرق رامهرمز

همچنین در دومین روز از سفر وزیر نیرو به خوزستان پیش از ظهر پنجشنبه عملیات اجرایی خط آبرسانی به شهرهای شمال شرق رامهرمزآغاز شد.

معاون آبرسانی سازمان آب و برق خوزستان هدف از اجرای این طرح را تامین کمی و کیفی آب آشامیدنی شهرهای شمال شرق خوزستان اعلام و اظهار کرد: با بهره برداری از این پروژه که در صورت تامین اعتبار لازم سه سال به طول می انجامد آب مورد نیاز شهرهای ایذه، باغملک، قلعه تل، صیدون، هفتکل و رامهرمز و ۱۳۹روستای واقع در مسیر به میزان ۵۲ میلیون متر مکعب در سال از سد کارون ۳ تامین می شود.

همچنین عملیات اجرایی احداث ساختمان امور آب شمال شرق آغاز شد.

•بهره برداری از سد انحرافی رامهرمز

در ادامه سفر، بهره برداری از سد انحرافی رامهرمز وکانال انتقال آب شبکه آبیاری و زهکشی دشت رامهرمز با حضور وزیر نیرو و حاج رسولی ها مشاور وزیر نیرو و مدیر عامل شرکت مدیریت منابع آب ایران آغاز شد.

وزیر نیرو در این مراسم گفت: با اختصاص یک و نیم میلیارد دلار از محل صندوق توسعه ملی در کنار شبکه های اصلی اجرای شبکه های آبیاری و زهکشی فرعی شتاب بیشتری گرفته است.

«حمید چیت چیان» در آیین بهره برداری از سد انحرافی رامهرمز و کانال انتقال آب شبکه آبیاری و زهکشی دشت رامهرمز افزود: امکان بهره برداری بهینه از شبکه های بزرگ آبیاری و زهکشی اصلی اجرا شده در خوزستان به دلیل ساخته نشدن شبکه های فرعی وجود نداشت که با اعتبار تخصیص یافته، توسعه شبکه های سه و چهار در دست اجراست.

وی اضافه کرد: امید است منابع وزارت نیرو هم برای این کار فراهم شود تا دو دستگاه(وزارت نیرو و جهاد کشاورزی) کار توسعه شبکه ها را انجام دهند.

چیت چیان گفت: توسعه شبکه های آبیاری و زهکشی در خوزستان برای وزارت نیرو بسیار اهمیت دارد.

وزیر نیرو در عین حال با اشاره به بهره برداری سد انحرافی رامهرمز گفت: این طرح امکان تامین آب برای شبکه های آبیاری و زهکشی را فراهم می کند.

وزیر نیرو همچنین از نیروگاه بهبهان دیدن کرد و در جریان روند فعالیت های این نیروگاه قرار گرفت.

•بهره بر داری از خط انتقال آب به تاسیسات دارخوین و تامین آب شهرستان شادگان

وزیر نیرو در مراسم بهره برداری از خط انتقال آب به تاسیسات دارخوین و تامین آب شهرستان شادگان از طرح غدیر که با حضور محمد حاج رسولی ها مشاور وزیر نیرو و مدیر عامل شرکت مدیریت منابع آب ایران آغاز شد ، با اشاره به افزایش سرانه مصرف آب در کشور افزود: حقیقتا اجرای طرح غدیر افتخار بزرگی برای وزارت نیرو است.

خطی که انشاءالله با تکمیل آن از سد دز تا آخرین نقطه ۴۳۰ کیلومتر است و در مقیاس بین الملل نمی توان نمونه ای پیدا کرد که برای انتقال آب شرب این مقدار کار انجام شده باشد که در اینجا باید به همه دست اندرکاران این طرح دست مریزاد گفت. وی افزود: غیر از طرح غدیر دو طرح انتقال آب شرب در استان خوزستان تصمیم گرفته شده که انجام شود.

یکی تامین آب شرب برای شهرهای شمال شرق استان از سدکارون ۳ است که کلنگ آن امروز در رامهرمز به زمین زده شد و مذاکراتی با صندوق توسعه ملی صورت گرفته که این طرح با سرمایه گذاری بخش خصوصی اجرا شود. همچنین در مورد شهرهای جنوب شرق خوزستان هم تصمیم گیری شد که قرار بر این شده است که شرکت آب و فاضلاب کشور ظرف یک ماه بررسی کند و نتایج را جهت بررسی به ما اعلام کند. همه این طرح ها علاوه بر طرح عظیم ۵۵۰ هزار هکتاری احیای اراضی خوزستان است.

وی با اشاره به انتقال آب از حوزه های آبی خوزستان به استانهای دیگر اظهار کرد: من به شما اطمینان می‌دهم که نه برای کشاورزی و نه صنعت هیچ آب جدیدی به حوزه های دیگر منتقل نمی شود و آب فقط برای شرب و در حد ضرورت منتقل می شود.

چیت چیان بیان کرد: طرح جدیدی برای برخی شهرهای استان در نظر داریم که در قالب آن در شهرهای نزدیک خلیج فارس مجتمع های آب شیرین کن نصب و آب را شیرین و به این شهرها منتقل می کنیم و برای شهرهای دور از خلیج فارس نیز از طریق سد کوثر آب شرب تأمین خواهدشد.

•وزیر نیرو که به دلیل فشردگی برنامه های سفر به یکی از خبرنگاران وعده گفت و گوی مطبوعاتی در نخستین فرصت را داده بود پیش از حضور در صدا و سیما برای انجام مصاحبه در جمع خبرنگاران رسانه های گروهی خوزستان در سالن کنفرانس سازمان آب و برق خوزستان حاضر شد و به سوالات خبرنگاران پاسخ داد.

•تاکید وزیر نیرو بر ایجاد نگرش جدید نسبت به اقتصاد آب شرب در کشور

حمید چیت چیان در پایان نخستین روز سفر کاری خود به خوزستان در جمع خبرنگاران گفت: باید در کشور نسبت به موضوع اقتصاد آب شرب نگاه جدیدی وجود داشته باشد تا بتوان متکی بر درآمد شرکت های خدمات رسان این شرکت ها را توانمند کرد تا در کنار نوسازی شبکه ها از هدر رفت آب جلوگیری شود.

وی همچنین درباره مسئله انتقال آب هم گفت: در دوران فعالیت دولت یازدهم هیچ گونه انتقال آبی برای مصارف کشاورزی و صنعت از خوزستان به دیگر نقاط کشور انجام نمی شود و تنها در مواقع ضرورت برای مصرف آشامیدنی این انتقال صورت خواهد گرفت.

چیت چیان از رهاسازی آب سدها برای جبران کمبود آب در خوزستان خبر داد و اظهار کرد: آورد رودخانه کارون در سال جاری ۱۰میلیارد متر مکعب بوده و پیش بینی می شود تا پایان شهریور امسال به ۱۲،۷ میلیارد متر مکعب برسد اما مجموع رهاسازی آب در رودخانه کارون برای استفاده کشاورزان تا پایان شهریور ۱۳،۵میلیارد متر مکعب خواهد بود که ۸۰۰ میلیون متر مکعب از این مجموع از محل ذخایر موجود است.

وی اضافه کرد: در خصوص کیفیت آب رودخانه کارون، سازمان حفاظت محیط زیست مسئولیت دارد که مطالعاتی در این زمینه داشته و شورای حفاظت کیفی رودخانه کارون در خوزستان تشکیل شده است، امید می رود در نتیجه این مطالعات بتوان وضعیت رودخانه کارون را به وضعیت مطلوب برگرداند.

وزیر نیرو درباره نقش سد گتوند درمهار سیلاب شهرستان لالی نیز اظهار کرد: در روزهای اول تا سوم فروردین سیلاب مهیبی در این منطقه اتفاق افتاد و ماکزیمم دبی جریان سیلابی به شش هزار و یکصد متر مکعب رسید.

وی افزود: کارشناسان معتقدند اگر سیلابی در کارون با دبی بالای شش هزار متر مکعب به وجود آید تمام شهر اهواز زیر جریان سیلاب قرار می گیرد و اولین نفع بزرگی که از سد گتوند عاید خوزستان و کشور شد این بود که سیلاب لالی را توانست کنترل کرده و جلوی جریان سیلاب به سوی اهواز و شهرهای واقع در حاشیه روخانه کارون را بگیرد.

وزیر نیرو گفت: این خطر بسیار بزرگ از سر مردم اهواز رفع شد و امید است با تمهیدات اندیشیده شده به طور کامل مسئله سد گتوند حل شود. چیت چیان درباره مسئله شوری رودخانه کارون گفت: این مسئله یک مسئول واحد ندارد و تمام زهاب های کشاورزی که وارد کارون می شود بویژه زهاب مجتمع های نیشکر به شدت میزان شوری آن را بالا می برد.

•بهره برداری از افزایش ظرفیت آب شرب آبادان از طرح غدیر

در سفر به دشت آزادگان طرح افزایش ظرفیت آب شرب آبادان از طرح غدیر بهره برداری شد .

در این طرح که برای آن یک هزار و ۴۵۰میلیارد ریال هزینه شده ۲۰ هزار متر مکعب در روز به ظرفیت آب شرب آبادان اضافه شده است.با این افزایش ظرفیت با احتساب ۱۹۰هزار متر مکعب قبلی ظرفیت آب شرب آبادان به ۲۱۰هزار متر مکعب در شبانه روز افزایش یافت.

در قالب این طرح ۷۰کیلومتر خط GRP و فولادی احداث شده است.

•بهره برداری از شبکه آبیاری و زهکشی دژ هویزه

در سومین روز از سفر وزیر نیرو به خوزستان شبکه آبیاری و زهکشی دژ که در اراضی میانی جنوب کرخه نور واقع در دشت آزادگان مورد بهره برداری قرار گرفت.با بهره برداری از این طرح چهار هزار و ۸۰۵ هکتار اراضی کشاورزی زیر پوشش قرار گرفت.

طول کانال اصلی این طرح ۳،۴ کیلومتر، طول کانال های درجه یک و دو آن ۲۲ کیلومتر و طول زهکش های درجه یک و دو این طرح نیز ۲۳ کیلومتر است.

استفاده بهینه از آب باایجاد شبکه مکانیزه، افزایش محصولات کشاورزی و ایجاد اشتغال از عمده اهداف این طرح به شمار می آید.

اجرای این طرح افزون بر ۲۴۰میلیارد ریال هزینه در برداشته است.

آخرین برنامه روز سوم سفر وزیر نیرو به بازدید از طرح آبرسانی دزفول و برگزاری جلسه بررسی احداث و تکمیل سد خاکی بالارود در شهرستان اندیمشک با حضور مسئولان این شهرستان اختصاص داشت.

> **عاملی که باعث خوشحالی من از این طرح شد این بود که شبکه فرعی ۳ و ۴ توسط همکاران ما در جهاد کشاورزی و موسسه جهادنصر همزمان با شبکه های اصلی یک و دو اجرا شده است**

روزنامه دریا
توزیع گسترده در جنوب کشور
بوشهر ، خوزستان، سیستان و بلوچستان ، فارس، کرمان، کهگیلویه و بویراحمد ، هرمزگان، یزد
شش شماره در هفته منتشر می شود

دریا
۵
سه‌شنبه ۱۲ خرداد ۱۳۹۴
۱۴ شعبان ۱۴۳۶
سال چهاردهم شماره ۱۹۸۲

در امتداد تاریکی

بدتر از گناه ...

■ می خواستم بیشتر از این زنده بمانم و در دنیایی که دروغ و واقعیت را نمی شود از یکدیگر تشخیص داد زندگی کنم. وقتی به راحتی در شبکه های اجتماعی فریب مردی حیله‌گر را خوردم و همسرم آن گونه به من بدبین شد که برای حفظ آبرویش از من شکایت کرد دیگر چگونه می توانستم خلاف این موضوع را اثبات کنم.زن جوان که با کمک همسایه اش از مرگ حتمی نجات یافته بود پس از آن که فهمید پلیس فتا حقیقت ماجرا را افشا کرده و بی گناهی او محرز شده است لبخندی از رضایت زد و گفت نمی دانم چرا به این کار ناشایست و بدتر از گناه دست زدم اما آن روز وقتی تصاویر و مطالب زننده را در شبکه اجتماعی دیدم که همه حیثیت و آبرویم را بر باد داده بود دیگر چیزی نمی فهمیدم و به شدت دچار بیماری روحی و روانی شده بودم نمی دانستم چه کسی تصاویر مرا در شبکه اجتماعی منتشر کرده و آن همه مطالب زشت و شرم آور را در زیر عکسم نوشته بود شوهرم با دیدن آن مطالب از من شکایت کرد من هم که به هیچ وجه نمی توانستم واقعیت ماجرا را برای او اثبات کنم فقط دیوانه وار فریاد می‌کشیدم که بی گناهم !! آن روز وقتی همسرم از منزل بیرون رفت دیگر حال خودم را نمی فهمیدم به همین خاطر هم دست به گناهی بزرگ زدم چرا که در یک حالت روحی و روانی خاصی قرار گرفته بودم و از این موضوع به شدت رنج می بردم آن روز در یک اقدام گناه آلود تصمیم گرفتم به زندگی‌ام پایان بدهم اما در حالی که آخرین نفس های زندگی را می کشیدم صدای زن همسایه را شنیدم که با دیدن وضعیت من وحشت زده با اورژانس تماس گرفت و دیگر چیزی نفهمیدم تا این که وقتی چشمانم را گشودم خودم را روی تخت بیمارستان دیدم که چند واحد خون به من تزریق شده بود این جا بود که فهمیدم مردی برای پنهان کردن روابط ناسالم خود در شبکه های اجتماعی مرا قربانی خلافکاری های خودش کرده تاهمسرش به روابط پنهانی او مشکوک نشود. زن جوان ادامه داد ماجرا از آن جا آغاز شد که روزی مردی که خود را متاهل معرفی می کرد با ارسال مطلبی در شبکه لاین از من خواست تا عضو گروه آن ها شوم من هم به سادگی قبول کردم و بدین ترتیب ارسال مطالب و فیلم وعکس در آن گروه به یک حالت روزمره درآمد از آن روز به بعد تقریبا به عضوی فعال تبدیل شده بودم که مطالب زیادی را به اشتراک می گذاشتم این در حالی بود که متاسفانه آن مرد در فضای واقعی زن دیگری را به طور پنهانی به عقد موقت خود درآورده بود ولی وقتی همسرش ماجرای روابط پنهانی او را متوجه می شود آن مرد برای بی گناه جلوه دادن خود و پنهان کردن خلاف کاری هایش تصاویر مرا به همراه مطالب زننده در حضور همسرش منتشر می کند تا به او ثابت کند که با کسی رابطه ندارد و ...

قاتل هنگام فرار به خارج از کشور دستگیر شد

قتل به خاطر ۶۰۰ هزار تومان

اختلاف مالی ۶۰۰ هزار تومانی بین دو دوست افغان بلای جان مرد ۲۵ ساله شد. کاراگاهان قاتل را شناسایی وقبل از خروج از کشور دستگیر کردند.

به گزارش جام جم آنلاین به نقل از پلیس آگاهی تهران بزرگ، ۱۶ بهمن ماه ۹۳ زنی از اتباع افغانی با مراجعه به دادسرای امور جنایی و طرح شکایتی در خصوص فقدان خواهرزاده اش اعلام کرد: فرد ناشناسی برای آزادی خواهرزاده ام درخواست پرداخت مبلغ ۶۰۰ هزار تومان پول کرده اما با وجود پرداخت این مبلغ، هیچ خبری از خواهرزاده ام نشد.

با تشکیل پرونده مقدماتی با موضوع گروگان گیری و به دستور شعبه هفتم بازپرسی دادسرای ناحیه ۲۷ تهران، پرونده جهت رسیدگی در اختیار اداره یازدهم پلیس آگاهی تهران بزرگ قرار گرفت.شاکی پس از حضور در اداره یازدهم به کارآگاهان گفت: شخصی ناشناس از طریق شماره گوشی تلفن همراه خواهرزاده ام به نام «علیرضا » ۲۵ ساله، با پسرم تماس گرفت و مدعی شد که علیرضا نزد اوست.

وی افزود: این شخص در ادامه تماس خود عنوان کرد که مبلغ ۶۰۰ هزار تومان از علیرضا طلبکار هستم و شما باید این مبلغ را کارت به کارت، به شماره حساب علیرضا واریز کنید تا من او را آزاد کنم، ما هم که تصور می کردیم با پرداخت این مبلغ، علیرضا آزاد خواهد شد بلافاصله اقدام به واریز این مبلغ به حساب عابربانک علیرضا کردیم اما با این وجود هیچ خبری از وی نشد و به همین علت تصمیم به شکایت گرفتیم.

با آغاز تحقیقات، کارآگاهان اطلاع پیدا کردند که فقدانی به عنوان کارگر ساختمانی در یکی از ساختمان های در حال ساخت و ساز واقع در منطقه تجریش مشغول به کار بوده و چندی پیش با یکی دیگر از کارگران ساختمانی به نام شکرالله ۲۲ ساله که او هم از افاغنه مقیم تهران است، اختلاف مالی پیدا کرده است.ا شناسایی «شکرالله» به عنوان مظنون اصلی پرونده، کارآگاهان با شناسایی محل کار وی در ساختمانی در نزدیکی میدان تجریش به این محل مراجعه و در تحقیقات خود اطلاع پیدا کردند که شکرالله به صورت ناگهانی و پس از تسویه مالی با پیمانکار ساختمانی، از این محل رفته است. در بررسی تراکنش مالی حساب عابربانک فقدانی، کارآگاهان موفق به شناسایی یک بوتیک لباس فروشی در بازارچه تجریش شدند که تمامی مبلغ ۶۰۰ هزار تومان پول واریز شده، در آنجا برداشت شده بود.

با شناسایی محل برداشت پول از حساب فقدانی، تحقیقات از صاحب مغازه انجام شد و این شخص در اظهاراتش به کارآگاهان گفت: جوانی از افاغنه، حدودا ۲۰ ساله با مراجعه به مغازه من اقدام به خرید لباس به مبلغ ۱۰۰ هزار تومان کرد و سپس به بهانه اینکه قصد مسافرت به افغانستان را داشته و نیاز به پول نقد دارد، از من درخواست کرد تا مابقی موجودی حساب عابربانکش را به صورت نقدی پرداخت کنم، من هم به خاطر کمک کردن، مبلغ ۵۰۰ هزار تومان را به صورت نقد به وی پرداخت و در مجموع مبلغ ۶۰۰ هزار تومان از حساب عابربانک برداشت کردم.۱۵ بهمن ماه ۹۳، جسد جوانی ناشناس (یک روز قبل از طرح شکایت پرونده گروگانگیری)، در داخل یک فرغون در نزدیکی یک سطل آشغال در منطقه ولنجک توسط کارگران شهرداری کشف و موضوع از طریق کلانتری ۱۶۳ ولنجک به اداره دهم پلیس آگاهی تهران بزرگ اعلام شد.هم زمان با طرح پرونده کشف جسد ناشناس در اداره یازدهم، پرونده گروگان گیری هم در اداره یازدهم طرح و در ادامه رسیدگی به این پرونده و بررسی فرضیه ارتکاب جنایت، پرونده اجساد ناشناس نیز بررسی و نهایتاً کارآگاهان موفق به شناسایی جسد فقدانی «علیرضا » می شوند.با توجه به دلایل و شواهد به دست آمده مشخص شد که قاتل پس از ارتکاب جنایت و رها کردن جسد، از طریق شماره تماس فقدانی اقدام به تماس و درخواست مبلغ ۶۰۰ هزار تومان کرده است.

در ادامه رسیدگی به پرونده، کارآگاهان اطلاع پیدا کردند که فقدانی و شکرالله از حدود ۶ ماه پیش و در زمان کار کردن در یک ساختمان در حال ساخت و ساز در منطقه تجریش با یکدیگر دوست شدند اما پس از مدتی، فقدانی محل کار خود را تغییر داده است.بنا بر اظهارات کارگران ساختمانی، فقدانی اقدام به دریافت پول دستی از شکرالله با مدت زمان بازپرداخت یک هفته ای کرده اما پس از این مدت عنوان داشته که قادر به پرداخت این مبلغ نبوده و همین موضوع باعث ایجاد اختلا ف بین وی و شکرالله شده و به همین علت محل کار خود را تغییر داده است.

با توجه به کشف جسد فقدانی و احتمال ارتکاب جنایت توسط شکرالله و احتمال اقدام برای خارج شدن از کشور، دستگیری وی قبل از هرگونه اقدام برای فرار از کشور در دستور کار کارآگاهان قرار گرفت و سرانجام کارآگاهان موفق به شناسایی مخفیگاه شکرالله در یک مسافرخانه در محدوده میدان راه آهن و دستگیری وی در روز ۷ خرداد۹۴ می شوند.متهم پس از انتقال به اداره یازدهم پلیس آگاهی، صراحتاً لب به اعتراف گشوده و به ارتکاب جنایت اعتراف کرد.

انتقام اینترنتی از مرد گرانفروش

کارگر اخراجی برای انتقام از صاحبکار گرانفروش خود، پول‌های او را به حساب کمیته امداد واریز کرد.

به گزارش جام جم، چند روز پیش مرد مغازه داری با حضور در پلیس فتای استان خراسان رضوی از سرقت چهار میلیون تومان از حساب بانکی اش خبر داد.

با تشکیل پرونده قضایی، تحقیقات پلیس برای یافتن فرد سارق آغاز شد تا این که همزمان با شروع تحقیقات ماموران به سرنخ هایی دست یافتند که نشان می داد پول های سرقتی به دو حساب کمیته امداد برای کمک به اشتغالزایی و نیز تامین جهیزیه دختران بی بضاعت واریز شده است.در ادامه تحقیقات ماموران متوجه شدند کاربر اینترنتی که این پول ها را به حساب کمیته امداد واریز کرده است، مرد جوانی بوده که در یکی از محله های شهر مشهد زندگی می کند. ماموران فتا با هماهنگی قضایی به آنجا اعزام شده و متهم را پیش از فرار دستگیر کردند. متهم که کارگر اخراجی شاکی بود با انتقال به پلیس فتا بازجویی شد و اعتراف کرد پولی به سرقت نبرده و نمی داند چه کسی این اقدام را انجام داده است.سرانجام دو روز پیش متهم به سرقت پول های شاکی اعتراف کرد و گفت: چند بار متوجه شدم کارفرمایم کالاهایش را گران تر از قیمت اصلی می فروشد که سر همین موضوع به رفتار وی اعتراض کردم و درگیری مان بالا گرفت. عاقبت او طاقت نیاورد و مرا اخراج کرد بنابراین با توجه به این که پیش از این من کارهای حساب بانکی او را اینترنتی انجام می دادم، تصمیم گرفتم حسابش را خالی کنم تا شاید او دست از گرانفروشی بردارد. یک روز با نفوذ به حساب بانکی شاکی چهار میلیون تومان برداشت کردم و چون هدفم سرقت نبود، تصمیم گرفتم پول هایش را به دو حساب کمیته امداد که مربوط به کمک برای اشتغالزایی و تامین جهیزیه دختران بی بضاعت بود، واریز کنم تا پول ها در امور خیر صرف شود.سرهنگ سید محسن عرفانی، رئیس پلیس فتای استان خراسان رضوی در این باره به جام جم گفت: با اعتراف متهم، برای وی قرار قانونی صادر شد. قرار شد پول های سرقتی که به حساب کمیته امداد واریز شده بود نیز به حساب شاکی بازگردانده شود.

هشدار پلیسی

تهدیدات و آسیب های ماهواره

بدون شک یکی از مهم ترین عوامل در به اجرا در آمدن اهداف سیاسی و اقتصادی در دنیای امروز، همسویی افکار عمومی و نیز اندیشه و جهت دهی شیوه زندگی مردم است.

در این راه آنچه بیش از هر چیز می تواند تأثیر گذار باشد رسانه های صوتی و تصویری نظیر تلویزیون، رادیو، اینترنت، بازی های رایانه ای و... می باشد.

باشناخت اهمیت این ابزارها بویژه تلویزیون، امروز در دنیا شاهد افزایش سریع تعداد شبکه های تلویزیونی و البته شکل تکامل یافته آن ماهواره ای هستیم تا جایی که بیش از ۲۰۰ ماهواره در دنیا فعالیت داشته و در کشور ما از این تعداد ۱۰۰ ماهواره قابل دریافت است که امکان تماشای ۲هزار شبکه ماهواره ای را برای ایرانیان فراهم کرده است.

قابل توجه اینکه از این تعداد حدود ۳۰۰ شبکه خاص موسیقی است که شبانه روز در حال پخش رقص و موسیقی هستند. همچنین بیش از ۲۵۰ شبکه نیز در حوزه کودک و نوجوان فعالیت دارند که محتوای برنامه های آنها با فرهنگ دینی و سنتی ما ایرانیان به شدت در تضاد است.

باقیمانده این تعداد شبکه نیز هر چند مستقیماً اختصاص به این مفاهیم ندارند ولی برنامه ها و سریال های آنان مملو از مفاهیم و تصاویر غیر اخلاقی و مبتذل است.امروز تعداد شبکه های فارسی زبان ماهواره ای از ۷۰مورد نیز گذشته است و هر چند جهت گیری این شبکه ها ظاهراً تفریح و سرگرمی است، ولی تأسیس مدام و پشت سر هم این شبکه ها حکایت از آن دارد که متولیان آنها به دنبال به دست گرفتن ابتکار عمل در این عرصه هستند.

اگر اندکی با دقت و تیزبینی به محتوای برنامه های این شبکه ها بنگریم در می یابیم که هدف بنیاگذاران آن چیزی غیر از تفریح و سرگرمی است، قطعاً این ظاهر قضیه است که شبکه ای با حمایت مالی و همه جانبه کشوری مثل انگلستان شکل بگیرد و تنها دغدغه آن پر کردن اوقات فراغت ایرانیان باشد، بلکه آنها به دنبال آن هستند که آموزه هایی را به بیننده ایرانی خود منتقل کنندوبنای اصلی راه اندازی این شبکه ها این است.

رسیدن به اهداف سیاسی و اقتصادی در جهان جز با همراهی فرهنگی و اعتقادی مسلمانان امکان پذیر نیست و در این میان ایران به عنوان کشوری مهم و تاثیر گذار دارای اهمیت ویژه ای است.

آقای بوش رییس جمهور سابق آمریکا می گوید:« نظم نوین جهانی منوط و وابسته است به رهبری آمریکا ، قدرت آمریکا و ارزش های آمریکایی.»

آقای جان گالوین فرمانده نیروهای ناتو پس از فروپاشی شوروی می گوید:« ما جنگ سرد را از شوروی کمونیسم بردیم حال می توانیم به نبرد واقعی خود که قدمتی ۱۴۰۰ ساله دارد و آن رویارویی با اسلام است بازگردیم.»

بنیامین نتانیاهو نخست وزیر اسراییل نیز می گوید : آمریکا می تواند با پخش سریال هایی که افراد زیباروی جوان را در وضعیت های متنوعی از برهنگی نشان می دهد که زندگی های فریبنده و مادی گرایانه دارند و رابطه های بی قید جنسی برقرار می کنند یک انقلاب در این کشور (ایران) ایجاد کند.این مقام اسراییلی در جای دیگری می گوید:

« آمریکا باید با تلویزیون به ایران حمله کند.»

برای تغییر فرهنگ اصیل و اسلامی ما بهترین روش ابتذال است، چرا که کمتر چیزی می تواند به اندازه ایجاد تحریکات و تمایلات جنسی برای نسل نوجوان و جوان اثر گذار باشد. یکی از مصیبت های نگاه به برنامه های ماهواره ای کاهش سن بلوغ در نوجوانان است که نتیجه آن ایجاد نیاز جنسی در سن پایین بوده و از آنجاییکه زمینه پاسخگویی این نیاز در سنین نوجوانی وجود ندارد ، موجب آلودگی در میان آنان شده و تهدید جدی برای امنیت اخلاقی جامعه است.

در این جنگ به دنبال تحقیر فرهنگ خودی و تحسین فرهنگ غربی هستنددر این مبارزه آرام و تدریجی تفکرات و سبک زندگی را تغییر می دهند.این مبارزه ظاهرا مسالمت آمیز بوده و خشونتی ندارد.در این جنگ به دنبال تهی کردن ارزش ها به ویژه در میان نوجوانان و جوانان هستند.در این جنگ آنچه مورد هدف دشمن است، ایمان ، هویت و غیرت مسلمانان است.

*خداوند متعال در آیه ۱۹ سوره مبارکه نور می فرماید: کسانی که دوست دارند زشتی ها در میان مردم با ایمان شیوع یابد، عذاب دردناکی برای آنان در دنیا و آخرت است.

روی موج حادثه

توقیف ۱۲۰میلیونی کالای قاچاق در بندرلنگه

■ با تلاش ماموران انتظامی شهرستان بندرلنگه«هرمزگان» از دو دستگاه خودرو انواع کالای قاچاق به ارزش تقریبی ۱۲۰ میلیون ریال کشف شد.

به گزارش پایگاه خبری پلیس، سرهنگ «محمود حافظی» سرپرست فرماندهی انتظامی شهرستان بندرلنگه در تشریح این خبر گفت: در راستای مبارزه با قاچاق کالا و برخورد با مخلان نظم و امنیت اقتصادی، ماموران پاسگاه انتظامی لمزان شهرستان حین گشت زنی و کنترل محورهای مواصلاتی به دو دستگاه خودرو کامیونت و پراید، مشکوک و با تمهیدات لازم آنها را متوقف کردند.وی افزود: ماموران در بازرسی از این خودروها انواع کالای قاچاق از قبیل هزار و ۴۰۸ ثوب البسه، هزارو۸۴۰ کیلو برنج، ۹ دستگاه لوازم خانگی، دو کارتن چای خارجی و مقادیر زیادی مواد غذایی قاچاق کشف کردند.سرهنگ «حافظی» با بیان اینکه ارزش ریالی این کالای قاچاق حدود ۱۲۰میلیون ریال برآورد شده است اظهار داشت: در این زمینه دو متهم دستگیر و جهت سیر مراحل قانونی به دادسرا معرفی شدند.

حوادث رانندگی در هرمزگان با ۲ کشته

■ وقوع دو حادثه رانندگی در محورهای مواصلاتی «هرمزگان» طی ۲۴ ساعت گذشته، ۲ تن از هموطنان را به کام مرگ فرستاد.

به گزارش پایگاه خبری پلیس، سرهنگ «مجیدزاده» رئیس پلیس راه «هرمزگان» در تشریح این خبر گفت: بی احتیاطی و بی مبالاتی رانندگان در محورهای مواصلاتی دو حادثه تلخ رانندگی را رقم زد و ۲ تن از هموطنان را به کام مرگ فرستاد.

وی افزود: در یکی از این حوادث در محور جاده زهوکی شهرستان میناب برخورد یک دستگاه پژو ۴۰۵ با یک دستگاه موتورسیکلت، راکب ۴۵ ساله موتورسیکلت بر اثر شدت جراحات وارده در بیمارستان جان باخت.این مسئول انتظامی تصریح کرد: همچنین در حادثه ای دیگر در میدان امام قلی شهرستان قشم بر اثر برخورد یک دستگاه کامیون با عابر پیاده، وی به شدت مصدوم که پس از انتقال به بیمارستان فوت کرد.

کشف ۲۰۳هزار نخ سیگار قاچاق در بندرعباس

■ فرمانده انتظامی شهرستان بندرعباس«هرمزگان» از کشف ۲۰۳هزار نخ سیگار خارجی قاچاق طی دو عملیات موفق پلیسی خبر داد.

به گزارش پایگاه خبری پلیس، سرهنگ «بسطامی» در تشریح این خبر گفت: در راستای مقابله با قاچاقچیان کالا و ارز و تامین امنیت پایدار، ماموران انتظامی شهید میرزایی حین کنترل خودروهای عبوری در بازرسی از یک دستگاه پراید تعداد ۱۸هزار نخ سیگار و ۲۳۰ پاکت تنباکو میوه ای خارجی قاچاق کشف کردند.وی افزود: همچنین در عملیاتی دیگر ماموران انتظامی پاسگاه ایسین در بازرسی از یک دستگاه تریلی موفق شدند تعداد ۱۸۵ هزار نخ سیگار خارجی قاچاق کشف کنند.فرمانده انتظامی شهرستان بندرعباس خاطر نشان کرد: در این دو عملیات، دو متهم دستگیر که جهت سیر مراحل قانونی به دادسرا معرفی شدند.

صاعقه جان نوجوان ۱۳ ساله را گرفت

■ وقوع رعد و برق در شهرستان ابهر، استان زنجان منجر به مرگ نوجوان ۱۳ ساله شد.

به گزارش آرمان، فرمانده انتظامی شهرستان ابهر در تشریح این خبر گفت: در پی اعلام یک مورد مرگ مشکوک در بیمارستان، بلافاصله ماموران جهت بررسی موضوع به محل اعزام شدند.سرهنگ علیرضا کردلو افزود: با حضور ماموران در بیمارستان، فردی به ماموران مراجعه و خود را د. ن معرفی و اعلام کرد پسر ۱۳ساله‌ام عصر روز جمعه هشتم خرداد جهت چراندن گوسفندان به صحرا رفته بود که بر اثر صاعقه و رعد و برق گرفتگی شدید به زمین افتاده و توسط اهالی روستای خوشنام به بیمارستان منتقل شده است. وی با اعلام اینکه آثار کبودی و سوختگی بر روی قفسه سینه و روی پای راست این نوجوان مشهود بود گفت: متاسفانه تلاش‌های پزشکان نتیجه بخش نبوده و این نوجوان جانش را از دست داد.

کشف ۸۰ رأس احشام قاچاق در بندرلنگه

■ با تلاش ماموران انتظامی شهرستان بندرلنگه «هرمزگان» ۸۰ راس احشام قاچاق کشف شد.

به گزارش پایگاه خبری پلیس، سرهنگ»محمود حافظی»سرپرست فرماندهی انتظامی شهرستان «بندرلنگه» در تشریح این خبرگفت: در راستای دریافت اخباری مبنی بر قاچاق احشام توسط تعدادی افراد سودجو به کشورهای همسایه از طریق محورهای مواصلاتی شهرستان ، ماموران انتظامی پیگیری موضوع را در دستور کار خود قرار دادند. وی اذعان داشت: ماموران انتظامی پاسگاه مهران با تلاش های شبانه روزی و کنترل راه های مواصلاتی، یک دستگاه خودرو ایسوزو را با تمهیدات لازم متوقف و در بازرسی از آن تعداد ۸۰ راس گوسفند قاچاق و فاقد مجوز قانونی حمل کشف کردند.سرهنگ « حافظی» تصریح کرد:راننده دستگیر و جهت سیر مراحل قانونی به دادسرا معرفی شد.

سوداگر مرگ با ۳۰۹ کیلو تریاک زمین گیر شد

■ فرمانده انتظامی شهرستان بستک»هرمزگان» از دستگیری سوداگر مرگ با بیش از ۳۰۹ کیلو تریاک جاساز در یک دستگاه وانت پیکان خبر داد.

به گزارش پایگاه خبری پلیس، سرهنگ «عبدالرضا ضربت» در تشریح این خبر گفت: در راستای مقابله بی امان با سوداگران مرگ، ماموران انتظامی پاسگاه انوه شهرستان حین کنترل محورهای مواصلاتی به یک دستگاه وانت پیکان مشکوک و با تمهیدات لازم آن را متوقف کردند.وی افزود: ماموران در بازرسی از این وانت پیکان مقدار ۳۰۷ کیلو و ۵۰۰ گرم تریاک و ۲ کیلوگرم سوخته تریاک که به طرز ماهرانه ای جاسازی شده بود کشف کردند.این مسئول انتظامی تصریح کرد: راننده دستگیر و جهت سر مراحل قانونی به دادسرا معرفی شد.

شهربازی فرشته ها
با تخفیفات فوق العاده استثنایی
محیطی سر پوشیده و شاد برای تفریح کودکان از ۶ ماه به بالا
نگهداری ساعتی از کودکان و برگزاری اردوهای دانش آموزی ومهد کودک ها
تخفیفات ویژه برای همکاری با شرکتها و ارگانها
ساعت ۸ صبح تا ۱۱ شب
سالنی به مساحت ۱۶۰ متر مناسب برای
جشن تولد ها ومهمانی ها
همراه: ۰۹۱۷۴۸۹۰۶۹۱
۰۹۳۵۲۹۲۵۰۷۵

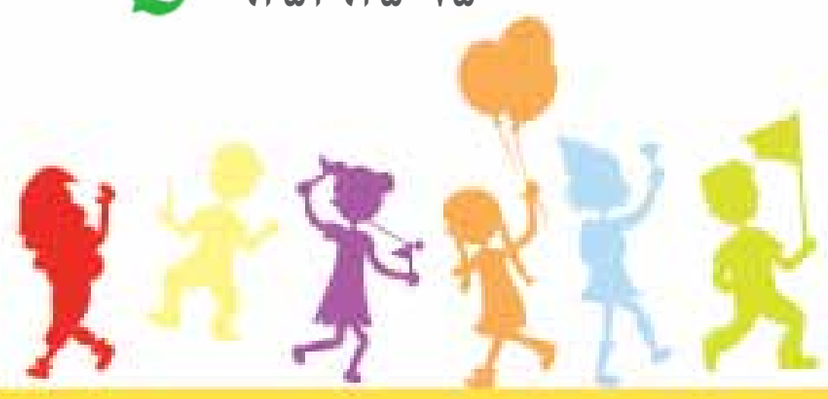
فلکه صادقیه ، به سمت پل رسالت ،ساختمان بیمه رازی ، طبقه ۴
درب از پشت ساختمان می باشد

میلاد مسعود و ازده همین اختر تابناک آسمان امامت ولایت حضرت مهدی (عج) مبارک
روابط عمومی
اداره کل شیلات هرمزگان

دریا
۶
سه شنبه ۱۲ خرداد ۱۳۹۴
۱۴ شعبان ۱۴۳۶
سال چهاردهم شماره ۱۹۸۲

■ خبر ■

تجلیل از بانوی رکوردار اهدای پلاکت هرمزگانی

■ بانـو مریم امجـدراد رکـوردار اهدای پلاکـت : مفتخرم که توانسته ام در نجات جان انسانهای نیازمند سهیم باشم .

به گزارش روابط عمومی انتقال خون هرمزگان از مریم امجدراد رکوردار اهدای پلاکت هرمزگانی با اهدای لوح تقدیر شد. آشنایی ایـن بانوی هرمزگانی با انتقال خون بـه زمانی باز می گردد که همراه همسرشـان که وی نیز اهداکننده خون می باشد به انتقال خـون قدم می گذارد و اکنون وی چندین گام از همسرشـان در اهدای خون و پلاکت پیشـی گرفته اند . قبل از هر سـوالی می گوید: برای من چه کسی گیرنده خون و پلاکت باشد اصلا مهم نیسـت. در هـر جا که قدم می گذارم از مزایـای اهدای خون و پلاکت سـخن می گویم . من برای رضای خدا و شفای بیماران پلاکت اهداء می کنم . امروز واقعا نیاز به این کار وجود دارد و به وضوح احساس می کنم که باید به این وظیفه انسانی خود عمل کنم . افتخارم این اسـت که توانسـته ام در نجات جان انسانهای نیازمند سـهیم باشـم و آرامش و سـلامتی که خداوند به من و خانواده ام داده است بهترین هدیه ای است که در این مدت بدست آورده ام . وی در ادامه گفت : لذتی که از درمان بیماران احساس می کنم برایم از هر چیزی شیرین تر است .

تجلیل از زن نمونه سرپرست خانوار آب منطقه ای هرمزگان

■ طی آئینی با حضور دکتر «جادری» استاندار هرمزگان، مهندس «سلیمی» مدیرکل تعاون، کار ورفاه اجتماعی استان و جمعی از کارآفرینان و اعضای تشکل های کارفرمایی، مسوولان و مدیران دسـتگاههای اجرایی و مدیران شرکت ها و کارخانجات از ۱۰ کارآفرین برتر استان تقدیر شد.

به گزارش روابط عمومی آب منطقه ای هرمزگان ، در جشنواره کارآفرینـان برتر اسـتان هرمزگان بیش از ۶۰۰ نفر در سـایت جشنواره کارآفرینان ثبت نام کردند که پس از داوری، در مجموع ۱۰ کارآفرین برتر، شایسته تقدیر و جوان در سه بخش صنعت، کشاورزی و خدمات تجلیل شدند.در این مراسم سرکار خانم لیلا کهوری زاده از شرکت آب منطقه ای هرمزگان نیز بعنوان زن نمونه سرپرست خانوار با دریافت لوح سپاس از استاندار محترم در این مراسم مورد تقدیر و تشکر قرار گرفت.

به مناسبت ولادت حضرت علی اکبر (ع):

برپایی نمایشگاه محصول محور

■ کارگاه کیف دوزی بیماران خاص مرکز ابوریحان بندرعباس به مناسبت ولادت حضرت علی اکبر محصولات خود را به نمایش گذاشـت. به گـزارش روابط عمومـی اداره کل آموزش فنی و حرفـه ای هرمـزگان ،به مناسـبت هفته جوان مرکـز فناوری اطلاعات IT با همکاری بیماران خاص اقدام به برپایی نمایشگاه و برگزاری دوره کوتاه مدت (گذر مهارت) در رشته کیف دوزی در محل سـالن فارابی – بیمارستان شهید محمدی از ساعت ۸ تا ۱۲ نمود. در این مراسم مدیران ،معاونین، معلمین و مشاوران مدارس اسـتان جهت آشنایی با توانمندیهای کارآموزان مهارت آموخته، حضور داشتند.

در بازدید مدیرعامل سازمان منطقه آزاد قشم از جزیره هنگام مطرح شد

سرمایه گذاری سه هزار میلیارد ریالی گردشگری حلال در « هنگام»

مدیرعامل سـازمان منطقه آزاد قشـم گفت: مشـکلات جزیره هنگام با نخستین سرمایه گذاری در حوزه گردشگری حلال با رقمی معادل سه هزار میلیارد ریال برطرف خواهد شد.

به گزارش اداره کل روابط عمومی منطقه آزاد قشـم، حمید رضا مومنی در بازدید از جزیره هنگام با حضور در مسجد امام رضا (ع) این جزیره، اعلام کرد: سرمایه گذار حوزه گردشگری حلال در جزیره هنگام مشخص شده و با شروع بکار این شرکت سرمایه گذاری، مشکل اشتغال جوانان این جزیره حل خواهد شـد.وی ادامه داد: خوشبختانه هیچ تکنولوژی آلاینده ای در جزیره هنگام وجود ندارد و این جزیره می تواند به عنوان پایلوت گردشگری حلال به مردم ایران زمین و مردم سراسر جهان معرفی شود.

به گفته مومنی، براسـاس دسـتور ریاسـت جمهوری کارگروه ویژه ای در سازمان منطقه آزاد قشم برای ایجاد تحول در جزایر هرمز و هنگام مشخص شده و این نشان از آینده روشن این جزایر دارد.وی با اشاره به مذاکرات اولیه انجام شده در زمینه نصب تله کابین از قشم به جزیره هنگام، گفت: نصب این تله کابین و اجرای چند طرح مهم سـرمایه گذاری در هنگام شرایط زندگی مردم این جزیره را متحول خواهد کرد.مدیرعامل سازمان منطقه آزاد قشم بر افزایـش ظرفیت های آب و برق این جزیره براسـاس طرح های پیش بینی شـده در حوزه فعالیت های اقتصادی سـرمایه گذاران در هنگام، تاکید کرد. وی همچنین از اسـتقرار پزشک دائم در جزیره هنگام با هدف ارتقای سطح بهداشت و درمان و سلامت عمومی سخن گفت و یادآور شد: سازمان منطقه آزاد یک دسـتگاه خودرو با هدف انتقال بیماران جزیره هنگام به بیمارستان قشـم در اسکله مدکندآلو مستقر خواهد کرد.مومنی به اهمیت رفع مشکلات آموزش و پرورش هنگام نیز اشاره کرد و از مردم این جزیره به عنوان نگهبانان نظام اسلامی در کنار آب های نیلگون خلیج همیشه فارس یاد کرد که خدمت به آنان به ویژه در حوزه آموزش و پرورش بسـیار مهم و الزامی است.وی با اشـاره به مطالعات انجام شـده در زمینه تولید ماهی در قفس و علاقه مندی سـرمایه گذاران برای ورود به این حوزه، گفت: مشـکلات اشتغال و درآمد روزانه مردم این جزیره با اجرای چند برنامه سرمایه گذاری در آینده نه چندان دور حل خواهد شد.

حراست از سفره های آب های زیرزمینی ، وظیفه ای ملی

تعدادی از اعضاء انجمن صنفی کشـاورزی با مراجعه به دفتر مدیرعامل شرکت سهامی آب منطقه ای هرمزگان از مشکلات پیش روی کشـاورزان در استان مواردی را بیان داشتند.

در این نشست صمیمی اعضای انجمن صنفی کشاورزی ، مدیرعامـل آب منطقه ای ، معاون و مدیر دفتر حفاظت و بهره برداری شـرکت آب منطقـه ای هرمزگان حضور داشـتند.اعضای انجمـن صنفی کشـاورزی ضمن بیان مشـکلات کشـاورزان در مواجهه با پدیده کـم آبی ، از انتقال آب سـد اسـتقلال به بندرعباس جهـت آبیاری فضای سـبز آن هم در شـرایطی که کشت محصولات و معیشـت کشـاورزان با معضلات جدی روبرست گلایه کردند وخواسـتار رسـیدگی به موضـوع ، ارائه راهکار مشـکلات وعبور از این شرایط دشوار شـدند.در ادامه مدیرعامل شرکت آب منطقه ای هرمزگان پس از استماع مطالبات مراجعه کنندگان ضمن اظهارآگاهی و درک کامل از مشـکلات کشاورزان بیان کرد: با توجه به کاهش ۷۰ درصدی بارندگی در سـال گذشته و همچنین ممنوعه و بحرانی بودن دشـتهای اسـتان ، امکان تخصیص آب به بخش کشاورزی وجود ندارد.مهندس محمدباقر حیدری گفت : در حال حاضر جلوگیری از اضافه برداشت چاهها و حفظ و حراست از سفره های آب زیرزمینی یک وظیفه ملی است که اجرا و نظارت آن از سوی شورای عالی آب مورد تأکید جدی قرار گرفته است.

وی با بیان این مطالب از کشاورزان خواست در انجام این وظیفه خطیر و بزرگ هم پا و همیار آب منطقه ای باشند. در ادامـه معاون حفاظت و بهره بـرداری آب منطقه ای هرمزگان ضمن تشریح طرح احیاء و تعادل بخشی اعلام کـرد : اجـرای این طرح ملی و بزرگ مـی تواند تا حد زیـادی از بروز بحـران آب جلوگیـری نماید. علیرضا صادقی اظهار داشـت : در این طرح با نصب کنتورهای هوشمند بر روی چاهها و کنترل برداشت ، توزیع عادلانه آب بین کشـاورزان عملی خواهد شد.در پایان اعضای خانه کشـاورز با اعلام آگاهی کامل از شـرایط بحرانی آب اسـتان و آگاهی از تلاشـهای شرکت آب منطقه ای برای تأخیر در بروز بحران آب ، به منظور هم اندیشی در زمینه روشهای اصلاح الگوی کشت و پیداکردن بازارهای مصـرف جهت فـروش محصـولات خود ، خواسـتار برگزاری جلسـاتی مشترک با مسئولین جهاد کشاورزی استان در حضور خانه کشاورز استان شدند.

کارهای شخصی به اتاق بازرگانی ایران ضربه زده است

نائـب رئیس اتـاق بازرگانی، صنایـع و معادن و کشـاورزی ایران گفت: در ۳۰ سـال گذشـته، کارهای شخصی همیشه به اتاق بازرگانی ایران ضربه زده است.

محسن جلال پوردرنشست مشترک هیئت های نماینـدگان اتاق هـای بازرگانی اهـواز، آبادان و خرمشـهر اظهار کـرد: اتاق هـای بازرگانی کشـورامروزه فراتر از وظایف خود عمل کرده و سه اصل اساسی باعث شده تا اتاق های بازرگانی کشور پررنگ تر ظاهر شوند. خلاء جدی تشکل های مدنی در کشور و همچنین شبکه بزرگی که اتاق ها در کشـور دارند و توانسته با درایت اتاق ایران خود را به صورت منسجم در کشور مطرح کند از جمله این سـه اصل اساسی است. حضور با تدبیر و علمی با نگاه همه جانبه و کارشناسی امور در عرصه اقتصادی نیز آخرین عامل حضور پررنگ اتاق در کشور است.

وی افزود: در طول ۳۰ سـال گذشته هرگاه کار ارزنده تر و کارشناسـی تری انجام دادیم به اتاق بیشـتر میدان داده شده است. ولی هرگاه که فقط به کارهای شخصی خودمان پرداختیم باعث شده تا نظام اتاق را حذف کرده و مسـئولیت های آن را سلب کند.

جلال پور بیان کرد: در برخی از دوره ها که اتاق به کارهای شخصی مشغول بوده و کارکارشناسی را فرامـوش مـی کرد متاسـفانه صـدور کارت بازرگانـی را از اتاق می گرفتنـد. اما هر گاه که کار علمی و کارشناسی انجام شد حتی با وجود خصومـت هایی که دولت با اتاق داشـت به آن اهمیت بالای دادند.

نائـب رئیس اتاق بازرگانی، صنایـع و معادن و کشـاورزی ایران تصریح کرد: اتاق بازرگانی هر اسـتانی که منفعـت طلبی ها را کنـار بگذارد و کار علمی و کارشناسـی انجام دهد قطعا کارآیی بیشتری خواهد داشت. اگر سرگرم مسائل داخلی خود شویم عملا هیچ جایگاهی در تصمیم گیری کشـور نخواهیم داشت. بنابراین اصلی ترین کار هر اتاق بازرگانی در سراسـر کشور باید اعتلا و بالابردن اقتدار خود باشـد.وی عنوان کرد: به هر حال شیوه تبلیغات هر کسی متفاوت است. استان خوزستان با ۴۵ نفر عضو هیئتی که دارد می تواند کرسی هیئت رئیسه در اتاق بازرگانی داشته ولی این مهم بدون درخواست، مطالبه، اقتدار، وحدت و کار علمی و کارشناسـی بی فایده بوده و میسر نمی شود.

مرکز آموزش علمی کاربردی لوله سازی اهواز سه هزار و ۵۰۰ دانشجو دارد

رییـس مرکز آموزش عالی علمی، کاربردی لوله سـازی اهواز گفت: این مرکز سه هزار و ۵۰۰ دانشجو دارد.

مهدی محمد زاده در جمع خبرنـگاران در اهوازاظهارکرد:یک هزارو ۶۰۰ نفر از دانشـجویان مرکـز، در نهادها و ارگان های رسـمی و شـناخته شده شـاغل هسـتند.وی افزود: این مرکز همچنین ۲۵۰ اسـتاد و ۲۱ رشـته کاردانی و کارشناسی دارد که یکی از بزرگترین اتفاقات در حوزه صنعت و دانشـگاه های صنعتی اسـت. محمد زاده ادامـه داد:این مرکز بودجه دولتی و خصوصـی ندارد و تمام اقدامات و فعالیـت های آن بر مبنای شهریه دانشجو و درآمد فعالیت های فرهنگی و آموزشی است. وی اظهارکرد: این مرکز دارای ۲۲ کلاس با تجهیزات و امکانات رفاهی است در صورتی که باید ۳۰ کلاس داشته باشد.وی گفت: از آنجا که در کلاس ها باید به جنبه عملی نیز توجه شـود در قالب یک تفاهمنامه با شرکت لوله سازی از امکانات و تجهیزات آن در حوزه آزمایشگاه، کارگاه برق و آزمون فلزات و جوش با استفاده از اساتید با تجربه بر اساس سرفصل های وزارت علوم استفاده می شود.

محمدزاده افزود:راه اندازی رشته های حقوق، روابط عمومی و مدیریت فرهنگی در شورای گسترش تصویب شده که درانتظار نتیجه نهایی هسـتیم.مرکز علمی، کاربردی لوله سازی اهواز در مهر سال ۱۳۹۱ تاسیس شد.

بخش «VIP» بیمارستان پیامبر اعظم(ص) مقصد توریست درمانی می شود

رییس بیمارستان پیامبر اعظم (ص) قشم گفت: بخش «VIP» این بیمارسـتان با هدف جذب گردشگران در بخش درمان از کشـورهای خارجـی و حتی بیماران خاص داخلی راه اندازی می شود.

به گزارش اداره کل روابط عمومی منطقه آزاد قشم، دکتر«بهمن پرویزی عمرانی» در نشسـت خبری بـه مناسـبت آغاز پذیرش بیمارسـتان پیامبر اعظم (ص)، بیان کـرد: طبقه سـوم این بیمارسـتان به همیـن منظور اختصـاص یافته و در صورت ایجاد نیازهای هتلینگ، اینترنت پرسرعت و ماهواره ای مورد نیاز آن، این بخش توانایی پذیرش ۱۲ نفر را دارد.

وی اظهـار کـرد: ایجـاد بخـش «VIP»عـلاوه بر کمک بـه درآمدزایی بیمارسـتان و توانایی جذب پزشکان و متخصصـان بیشـتر، می تواند در استفاده از پزشـکان این واحد برای مردم جزیره نیز موثر باشد.

رییـس بیمارسـتان پیامبـر اعظم (ص) قشم بیان داشت: با بهره گیری از توانایی متخصصان و امکانات این بیمارستان، می توانـد نقش مهمی در توسـعه اقتصادی، گردشـگری و درمانی جزیره قشـم ایفا کرد.

وعده تو محقق شد و جهان اسلام بیدار گشت

۱۴ خـرداد سـالروز رحلـت حضرت امام (ره) می باشد .

سه دهه پیش وقتی ملت ایران به عنوان تنها کشـور اسلامی دنیا موفق شـد خود را از یوغ سلطه ابرقدرت ها نجات داده و نظـام جمهوری اسـلامی را بنیان بگذارد ، ناخدای کشـتی انقلاب فرمـود « می خواهیم این بیداری که در ایران واقع شد و مردم از ابرقدرتها فاصله گرفتند و دست آنها را از مخازن خودشان کوتاه کردند این در همه ملت ها و در همه دولت ها شود، آرزوی ما این است و معنی صدور انقلاب ما این است که همه ملت ها بیدار شوند و خودشان را از این گرفتاری که دارند نجات بدهند».

جنبشـی که از طرف مستضعفان و مظلومان جهان علیه مستکبران و ظالمان شروع شـده و در حال گسترش است تمهید بخش آتیه روشن است و وعده خداوند را نزدیک و نزدیک تر می نماید.

این وعده بزرگ در حالی مطرح شد که نهال نوپای انقلاب اسلامی از معرض انواع و اقسام توطئه ها و دشمنی های آشکار و پنهان از جنگ تحمیلی گرفته تا طرح های کودتا و موج ترور مسئولان و مردم کوچه و بازار ، تجاوز نظامی امریکا و تحریم و تهدید با طرح وعده بیداری امت اسـلامی و نوید آینده ای روشـن برای جهان اسـلام در آن روزها تنها از ابرمردی همچون امام خمینی (ره) برمی آمد .

حجـت الاسـلام رکنی امام جمعـه بندرلنگه در مورد نگاهـی به محوریت اندیشـه های امام (ره) در بیداری اسـلامی به خبرنـگار روزنامه دریا گفت: مردم همیشـه بهترین قضاوت کنندگان هستند، در حال حاضر مردم مسلمان خاورمیانه و مردم آزادیخواه دنیا به استناد تجربه های تاریخی همچون پیروزی شـکوهمند انقلاب اسـلامی دریافته اند که هیچ مکتب و ایدئولوژی به اندازه مکتـب و ایدئولـوژی امام (ره) نمی تواند رهایی بخش باشـد . خطیب نماز جمعه بندرلنگه افزود: تا قبل از پیروزی انقلاب اسـلامی ناسیونالیسـت ها ، کمونیسـت ها و سوسیالیست ها داعیه رقم زدن انقلاب اسلامی را داشتند که البته اکثر این انقلاب ها هم در نطفه می ماند. به نظر می رسد تنها انقلاب هایی می توانند همیشـگی شوند که برپایه مطالباتی جز خواسته های دنیوی متولد شـوند درست مثل انقلابی که اسلام در زمان پیامبر (ص) خلق کرد و انقلاب اسلامی ایران توسط خمینی کبیر ادامه همان انقلاب بود.

وقتی می گوییم خلق یک انقلاب برپایه خواسـته هایی خیرخواهانه دنیوی به این معنانیست که دنیای مردم را نادیده گرفته باشیم بلکه ما معتقدیم هرگاه زیرساخت های یک حکومت معنوی شد جامعه معناگرا خود به خود فاکتور تلاش برای سازندگی همه جانبه را احیا خواهد کرد.

امام جمعه بندرلنگه افزود: بنابراین اسـلام گرایـان مبارز، همان گونه که در مکتب امام (ره) آموخته اند خواهان قطع وابستگی ها و تجلی توانمندی های ملت خود هسـتند . وی خاطرنشـان کرد : همه ملت های اسـلام به واسطه تبلیغاتی که فعالیت هایی که از اجانب شـد و این ها را از هم متفرق کردند و مقابل هم قرار دادند بیدار شوند و همه با هم بشوند یک دولت بزرگ اسلامی یک دولت زیر پرچم لا اله الاالله ، تشکیل بدهند و این دولت بر همه دنیا غلبه کند. وی یادآور شـد : گزاف نیست که بگوییم مکتب امام (ره) بیشترین نقش و تاثیرگذاری را در حرکت عظیم ملت ما داشته است . دیدگاه های حضرت امـام (ره) می تواند پیش روی هر ملت آزاده ای باشـد که می خواهد زنجیر استکبار را پاره کند هر نگاه منصفی ، هر عقل سلیمی و هر تجلیل گر بی حب و بغضی وقتی دامنه بیداری اسـلامی را در کشورهای مختلف می بیند بر این نکته صحه می گذارد که این جریان از انقلاب اسـلامی و از اندیشه های امام (ره) نشات گرفته است.

■ عبدالحسین اسدپور / دریا

مجتمع آموزشی فدک غیردولتی دخترانه
ثبت نام شروع شد
با استفاده از کادر مجرب برتر استان و ۱۸ سال سابقه درخشان علمی
دوره متوسطه اول و دوم : بلوار امام خمینی (ره)، گلشهر شمالی،روبروی جرثقیل پلیکا
۳۳۶۷۶۹۸۷
دوره آمادگی و دبستان : گلشهر شمالی ، بهشت بندر ، کوشا ۱۱
۳۳۶۷۰۰۶۵

دکتر احمد صادق پور
متخصص جراحی
عضو انجمن جراحان ایران
پزشک معتمد نیروهای مسلح
گوارش وکیسه صفرا–تیروئید،لاپاراسکوپی،پستان،زیبایی، تزریق ژل و بوتاکس،تزریق چربی،سرطان،لیپوساکشن،لاغری با دستگاه RF،و جراحی
WWW.DRASADEGHPOUR.COM
آدرس:چهارراه مرادی،ساختمان پزشکان،طبقه۵ تلفن:۳۲۲۲۱۱۱۲

دکتر هادی طاهری
متخصص بیماری های داخلی وگوارشی
عضو انجمن گوارش و کبد ایران
کبد،غدد،تیروئید،دیابت،استخوان ومفاصل
طرف قرارداد با بیمه های آتیه سازان ، دانا بنیاد شهید ، ایران ، بانک سپه
خانم ساره رحیمی
کارشناس تغذیه ورژیم درمانی
رژیم های چاقی،لاغری،زنان باردار،بچه ها،ورزشکاران و... تعیین جنسیت جنین با روش های نوین کامپیوتری
چهارراه فاطمیه –ساختمان پزشک–ط دوم ۳۲۲۳۹۶۹۵/۰۹۳۸۴۵۹۹۸۱۳

دکتر مهدی رحیمی
متخصص ارتوپدی
جراحی شکستگی ومفاصل، آرتروسکوپی، تعویض مفصل، ناهنجاری های مادرزادی، ستون فقرات وطب ورزشی
آدرس:خیابان سید جمال (مرادی) روبروی پاساژ طباطبائی، کوچه جنب حسینیه جهرمی ها، ساختمان پزشکان فارابی، طبقه اول
تلفن: ۳۲۲۳۳۴۷۰-۳۲۲۳۹۵۸۰

فرارسیدن ولادت حضرت ولی عصر (عج) بر همگان مبارک باد
مجتمع تفریحی، ورزشی، گردشگری موج افشان خلیج فارس
با ما دنیای شگفت انگیز زیر آب را تجربه کنید
با اعطا گواهینامه بین المللی غواصی (کاوه) ۰۹۳۷۲۴۸۴۰۱۰
جت اسکی، موتور چهارچرخ غواصی ، شاتل
بندرعباس بلوار ساحلی پارک غدیر جنب اسکله شیلات قدیم
بامدیریت احمد واحدی

عاصف ASEF
گالری اتومبیل
666 0713
0917 161 0186 – 0917 163 2209
گالری اتومبیل عاصف
خرید وفروش نقد واقساط انواع اتومبیل های ایرانی وخارجی
عرضه تمامی محصولات ایران خودرو
بامدیریت نادر رئیسی
بندرعباس: گلشهر جنوبی ،روبروی پمپ بنزین بلال، نبش ایرانیت
تلفن تماس: ۰۹۱۷۱۶۱۰۱۸۶- ۱۳-۰۷۶۳۳۶۶۰۷۱۲

۱۵ شعبان خجسته میلاد قطب عالم، حضرت ولی عصر (عج) مبارک
◆ روابط عمومی سازمان مدیریت و نظارت بر امور تاکسیرانی بندرعباس

اطلاع رسانی

اوقات شرعی در مراکز استانهای جنوب کشور

بندرعباس		اهواز		بوشهر		زاهدان		شیراز		کرمان		یاسوج		یزد	
اذان صبح	۰۴:۱۹:۵۵	اذان صبح	۰۴:۳۴:۴۵	اذان صبح	۰۴:۳۵:۲۱	اذان صبح	۰۳:۵۳:۱۷	اذان صبح	۰۴:۲۵:۵۵	اذان صبح	۰۴:۰۵:۱۴	اذان صبح	۰۴:۲۵:۳۱	اذان صبح	۰۴:۰۹:۲۷
طلوع آفتاب	۰۵:۵۰:۲۶	طلوع آفتاب	۰۶:۱۱:۳۶	طلوع آفتاب	۰۶:۰۸:۲۱	طلوع آفتاب	۰۵:۲۷:۰۵	طلوع آفتاب	۰۵:۵۹:۵۷	طلوع آفتاب	۰۵:۴۰:۲۱	طلوع آفتاب	۰۶:۰۱:۲۱	طلوع آفتاب	۰۵:۴۷:۲۲
اذان ظهر	۱۲:۴۳:۲۹	اذان ظهر	۱۳:۱۳:۵۶	اذان ظهر	۱۳:۰۵:۱۲	اذان ظهر	۱۲:۲۵:۰۷	اذان ظهر	۱۲:۵۸:۲۲	اذان ظهر	۱۲:۴۰:۱۷	اذان ظهر	۱۳:۰۲:۱۷	اذان ظهر	۱۲:۵۱:۰۵
غروب آفتاب	۱۹:۳۵:۳۱	غروب آفتاب	۲۰:۱۵:۱۷	غروب آفتاب	۲۰:۰۱:۰۴	غروب آفتاب	۱۹:۲۲:۱۰	غروب آفتاب	۱۹:۵۵:۴۷	غروب آفتاب	۱۹:۳۹:۱۴	غروب آفتاب	۲۰:۰۲:۱۵	غروب آفتاب	۱۹:۵۳:۵۰
اذان مغرب	۱۹:۵۲:۵۸	اذان مغرب	۲۰:۳۳:۴۱	اذان مغرب	۲۰:۱۸:۵۴	اذان مغرب	۱۹:۴۰:۰۷	اذان مغرب	۲۰:۱۳:۴۶	اذان مغرب	۱۹:۵۷:۲۳	اذان مغرب	۲۰:۲۰:۳۰	اذان مغرب	۲۰:۱۲:۲۴

دانش آموزان ممتاز دبستان «شهید اسماعیل فرخی نژاد» سال تحصیلی ۹۴-۹۳

امیرجغین پور- پایه اول

امیرمحمد پورخرمی- پایه اول

عرشیا اسماعیلی - پایه اول

ایلیا میرزایی - پایه اول

مانی پوراحمد - پایه اول

محمد حکاک زاده - پایه اول

سید محمد منصور بحرینی- پایه اول

امیر مهدی مهری- پایه اول

احمد رضا دهدارفرد- پایه اول

یاسین سلمانی هرمزی- پایه اول

رهام گنجی - پایه اول

رسول متصدی - پایه اول

امیرحسام میرحسینی- پایه اول

طاها کریمی - پایه اول

محمد طاها صادقی- پایه اول

پارسا پرسیان- پایه اول

مهدی رنجبر- پایه اول

ابوالفضل رنجبر- پایه اول

محمد طاها طالبی - پایه اول

کیانوش رمضان زاده - پایه اول

محمد رسول عسکری- پایه اول

سید رضا حبیبی علوی- پایه اول

طاها احمدی پور- پایه اول

محمد پارسا افشاری فر- پایه اول

حسام صلبی پور- پایه اول

امیر حسین رستم- پایه اول

علی تیموریان- پایه دوم

مجتبی ترکی- پایه دوم

سبحان احمدی - پایه دوم

مرصاد مرودی - پایه دوم

علیرضا قشمی - پایه دوم

صلاح الدین ارزانی- پایه دوم

داود زارعی - پایه دوم

سبحان هدایت - پایه دوم

علی مذنبی - پایه دوم

آیدین اسکندری - پایه دوم

محمد رسول حقی- پایه دوم

رضا اسمعیل زاده - پایه دوم

باقر پوشمین - پایه دوم

نیما رشیدی - پایه دوم

پارسا قربان نژاد- پایه دوم

محمد رضا پیرامون- پایه دوم

سید محمد بحرینی- پایه دوم

مهدی پیری زاده- پایه دوم

صدرا معلمی - پایه دوم

محمد حسین حسن زاده- پایه اول

ایلیا محمودی- پایه دوم

موسی عاشوری- پایه دوم

کوروش حاجبی- پایه دوم

مهدی محمد سعیدی- پایه دوم

یاشار غریب زاده- پایه دوم

محمدرضا هاشمی پور- پایه دوم

امیرمحمد بشیر- پایه دوم

سید محمد حسینی - پایه سوم

سید عبداله حسینی- پایه سوم

بهراد احقر- پایه سوم

محمدرضا حسین پور- پایه سوم

پارسا علی نژاد- پایه سوم

امین باباجان تبار- پایه سوم

صدرا قائدی فر- پایه سوم

حمید هادی پور- پایه سوم

حسین قاسمی - پایه سوم

محمد رضا پیغان - پایه سوم

نوید شعبان زاده - پایه سوم

امیررضا محمدی - پایه سوم

سبحان سنگانه - پایه سوم

مهدی معتضد کیوان- پایه سوم

مرتضی معتضدکیوان- پایه سوم

مهرشاد رشیدی- پایه سوم

ابوالفضل مصدق- پایه سوم

علی فروزان- پایه سوم

امیرعلی عسکری- پایه سوم

امیرحسین رنجکش - پایه سوم

امیر محمد ماندگاری - پایه سوم

با تشکر از زحمات پرسنل دبستان:

۱- مجید عسکری زاده ۲- خانم پورسبزعلی ۳- اسدا... امیری ۴- مریم عرفی
۵- لیلا کیانی نژاد ۶- فاطمه حاجی پور ۷- توران نمردی ۸- فرخ ابراهیمی
۹- فریبا سلجوقی ۱۰- میترا راهداربیگ ۱۱- فرزانه پاسلاری ۱۲- خدیجه دانشوری ۱۳- سمیه گردی تختی ۱۴- اشرف ربیع نژاد ۱۵- وحید دهقانی

میلاد مسعود دوازدهمین اختر تابناک آسمان امامت و ولایت حضرت مهدی (عج) مبارک

روابط عمومی سازمان پارکها و فضای سبز شهرداری بندرعباس

سازمان پارکها و فضای سبز

روزنامه منطقه جنوب کشور

دریا

بوشهر ، خوزستان ، سیستان و بلوچستان ، فارس ، کرمان ، کهگیلویه و بویراحمد ، هرمزگان ، یزد

روزنامه سیاسی ، اجتماعی ، فرهنگی ، ورزشی

گستره توزیع : منطقه جنوب کشور

صاحب امتیاز و مدیر مسئول : ایوب دبیری نژاد

سردبیر : فروغ مسلم زاده

سایت : daryanews.ir

پست الکترونیکی : daryanews_bnd@yahoo.

تلفن : ۳۲۲۴۶۳۸۴-۳۲۲۴۳۷۳۴- ۳۲۲۲۲۷۹۳
۳۲۲۲۲۶۳۵ نمابر: ۳۲۲۴۶۶۰۰

چاپ : چاپ سرای دانش هرمزگان ۳۳۷۳۵۷۱۰-۰۷۶

دفتر : بندرعباس – بلوار امام خمینی (ره)– سه راه دلگشا
برج نیلوفر – ورودی غربی–طبقه پنجم – واحد ۲۳

نمایندگی استانها:

جنوب سیستان و بلوچستان	شهریار سروش	۰۹۱۲۳۰۲۹۰۳۸
کرمان	شاهین عبدالهی	۰۹۱۳۱۹۹۰۹۵۰
کهگیلویه و بویراحمد	علیزاده	۰۹۱۷۳۴۱۳۲۷۰
یزد	علی بهبویه	۰۳۵۱-۷۲۶۶۱۹۹
فارس	عزیزاله قهرمانی	۰۹۱۷۱۱۴۰۹۹۷
خوزستان	حسن سیلاوی	۰۹۳۶۲۷۰۶۷۳۳
بوشهر	سیدحسین جعفری	۰۹۱۷۷۷۴۶۰۲۰
شرق هرمزگان	بهرام رضایی	۰۹۱۷۹۸۵۶۴۳۲

وزیر آموزش و پرورش در اهواز خبر داد

افتتاح ۱۱۰ پروژه آموزشی تا ابتدای مهرماه در «خوزستان»

در تمام کشور پیش بینی شده که بیش از ۶ هزار کلاس تا مهرماه سال جاری افتتاح شود

حسن سیلاوی / اهواز

وزیر آموزش و پرورش گفت: تا ابتدای مهرماه امسال ۱۱۰ پروژه آموزشی در استان خوزستان افتتاح می‌شود.

علی‌اصغر فانی در حاشیه افتتاح مدرسه شهدای رضوی در اهواز در جمع خبرنگاران، هدف از سفر به خوزستان را شرکت در جشنواره خیرین مدرسه ساز و همایش تجلیل از شهدای زن عنوان کرد و گفت: تا ابتدای مهرماه امسال ۱۱۰ پروژه آموزشی در استان خوزستان افتتاح می‌شود و در اختیار دانش آموزان قرار خواهد گرفت. وی در ادامه اظهار کرد: همچنین در تمام کشور پیش بینی شده که بیش از ۶ هزار کلاس تا مهرماه سال جاری افتتاح شود.وزیر آموزش و پرورش در ارتباط با پرداخت مطالبات معلمان خاطرنشان کرد: بخشی از مطالبات فرهنگیان پرداخت شده و بخش دوم آن تا سه ماه دیگر پرداخت خواهد شد.

فانی با تاکید بر اینکه دولت با تمام توان در حال تهیه منابع مورد نیاز آموزش و پرروش است، افزود: دولت در اعتبارات محدودیت هایی دارد که امیدواریم با برطرف شدن این محدودیتها بتوانیم بخشی از خواسته های فرهنگیان را پاسخ دهیم.

وزیر آموزش و پرورش با اشاره به اهمیت برگزاری جشنواره‌های خیرین مدرسه‌ساز عنوان کرد: جشنواره خیرین مدرسه ساز در اقصی نقاط کشور در حال برگزاری است و امیدواریم تعهدات خیرین مدرسه ساز جهشی در فضای آموزشی کشور ایجاد کند.وی با اشاره به اینکه در کشور حدود ۲ میلیون دانش آموز در مدارسی که توسط خیرین مدرسه ساز احداث شده است، تحصیل می‌کنند، افزود: بعد از انقلاب اسلامی روزانه به طور میانگین ۷.۵ کلاس درس به دست خیرین مدرسه ساز ساخته شده است.

ضرورت توجه به محرومیت ها در ارزیابی ها

نماینده مسجدسلیمان در مجلس شورای اسلامی با تاکید بر این‌که باید محرومیت‌ها و کمبودها در ارزش‌یابی آموزش و پروش در نظر گرفته شود، گفت: باید برای کسانی که در شرایط سخت و محروم فعالیت می‌کنند، نسبت به کسانی که در شرایط دیگر مشغول هستند امتیازی در نظر گرفته شود.

اسماعیل جلیلی در هفدهمین جشنواره خیرین مدرسه ساز،با بیان این‌که خیرین مدرسه ساز بدون هیچ چشمداشتی گذشت می کنند، اظهارکرد: مجمع خیرین مدرسه ساز یکی از با ثبات ترین دستگاه هایی است که در حال رشد توسعه نیز هست و این از برکات کارهای خیر است. بی‌توجه به خیرین مدرسه ساز می تواند توسعه و رشد آن‌ها را کاهش دهد.وی افزود: جای دیگری که به آن باید توجه شود، داخل مدرسه است؛ معلم و دانش‌آموز ما نیاز به انگیزه دارند. همچنین توجه به تکریم و تجلیل از بازنشستگان آموزش و پرورش نباید فراموش شود.

نماینده مسجدسلیمان با بیان این که محرومیت‌ها موجب پایین آمدن رتبه آموزش و پرورش خوزستان در کشور شده است، گفت: کار کردن در خوزستان با سایر استان‌های دیگر یکسان نیست. آموزش و پرورش خوزستان به دلیل شاخصهایی که به طوریکسان لحاظ شده است رتبه پایینی دارد وحتما باید محرومیتها و کمبودها درارزیابیها در نظر گرفته شود. جلیلی با اشاره به مشکل کمبود نیروی انسانی در آموزش و پرورش خوزستان گفت: اگر نیروی انسانی مازادی وجود دارد، این نیروی انسانی کجا است؟ چرا باید به استانهای برخوردار داده شود. باید تقسیم نیروی انسانی درست و عادلانه باشد. امیدواریم با تحقق سند جامع تحول آموزش و پرورش شاهد اثرات این سند در مناطق کمبرخوردار باشیم.

> آموزش و پرورش خوزستان به دلیل شاخصهایی که به طوریکسان لحاظ شده است رتبه پایینی دارد وحتما باید محرومیتها و کمبودها درارزیابیها در نظر گرفته شود

همچنین فرج الله خبیر، معاون سیاسی اجتماعی استاندار خوزستان در این مراسم با بیان این‌که برگزاری این جشنواره ها می تواند مشکلات را کم کند، گفت: در آموزش و پرورش خوزستان مشکلات بسیاری داریم و دولتها به تنهایی نمیتوانند مشکلات را حل کنند.وی افزود: این‌که خوزستان نقش مؤثری در اقتصادی کشور داشته باشد، دلیلی نمیشود که محرومیت در آن نباشد. مناطق بسیاری از خوزستان در هشت سال دفاع مقدس تخریب شده و موجب عقب ماندگی استان شده است. در بسیاری از نقاط بازسازی مطلوبی انجام نشده است.

معاون سیاسی اجتماعی استاندار خوزستان با بیان این‌که برای حل مشکلات باید قدمهای موثرتری برداشته شود، گفت: جنگ ضربه بسیار سنگین به منابع انسانی استان وارد کرده است که به سادگی جبران پذیر نیست. با مشارکت مردم می توان مشکلات را حل کرد و با حضور مردم می توانیم نابرابری‌ها را برطرف کنیم.

محمد تقی‌زاده درهفدهمین جشنواره خیران مدرسه ساز خوزستان در اهواز اظهار کرد: بعد از جنگ بخش آموزش پرورش به کندی روند اصلاح را در پیش گرفت به طوری که رتبه استان در بخش آموزش و تعلیم و تربیت نامناسب است.وی اضافه کرد: منابع داخلی استان توانایی جوابگویی تخریب‌های وارد آمده از دوران جنگ و بعد از آن را ندارد، البته نمی‌خواهیم تمام امور را بر گردن مرکز بیندازیم، ولی آسیب‌های موجود در استان نیازمند توجه ویژه است.

مدیرکل آموزش و پرورش خوزستان تصریح کرد: هم اکنون کمبود ۷ هزار نیروی انسانی در آموزش و پرورش داریم و در همان وقت هم، ۷ هزار نیروی متقاضی خروج از استان وجود دارد.تقی‌زاده اضافه کرد: این داوطلبان به دلیل شرایط سخت کاری در خوزستان و صعوبت تدریس متقاضی انتقال به استان دیگری هستند.این مسئول ادامه داد: نیروهایی داریم که بعد از ۲۰ سال خدمت هنوز امید این را دارند که به صورت رسمی به بدنه آموزش و پرورش جذب شوند و امید است چنین فضایی برایشان فراهم شود.تقی‌زاده بیان کرد: اگر آموزش و پرورش دچار آسیب شود، معلم، دانش آموز و تمدن مربوط به آن منطقه دچار آسیب و بحران می‌شود.وی در پایان افزود: تاریخ سرزمین خوزستان را که ورق می‌زنیم گفته‌ها و شنیده‌های زیادی را در طول دهه‌های اخیر درباره استان مشاهده می‌کنیم که با وجود پشت سر گذاشتن فراز و نشیب‌های بسیار همچنان در حال پیشرفت است.

آبا بتن ساحل

تولید و عرضه بتن آماده

Aba Beton Sahel

دفترمرکزی: ۳۲۲۱۳۸۲۸
کارخانه: ۳۱-۳۲۵۶۱۰۳۰-۳۲۲۱۲۹۲۹
آدرس :بندرعباس- بلوار امام خمینی نرسیده به میدان شهدا
نبش خیابان دانش ساختمان بنی هاشمی واحد ۲

اصلاحیه فراخوان مناقصه عمومی (ارزیابی کیفی)

آگهی فراخوان مناقصه عمومی یک مرحله ای شماره م ک /۹۴/۰۰۰۱ مربوط به انجام خدمات تهیه، طبخ، توزیع وسروسه غذا ویک وعده پس شام جهت کارکنان عملیات درمجموعه های صنعتی اهواز۳،اهواز۵وآبتیمور که در تاریخ ۹و۱۰خردادماه ۱۳۹۴در این نشریه چاپ گردیده است در بند(ب)مدت انجام خدمات ۱۲ماه صحیح می باشد

روابط عمومی شرکت بهره برداری نفت وگاز کارون

تصحیح و پوزش

در گزارش صفحه ۸ شماره ۱۹۸۰ این روزنامه ، زیرنویس تصویر آقای مهندس امان الله عباسی معاون فنی و نظارت سازمان نوسازی و توسعه و تجهیز مدارس اشتباهاً نام آقای مرادی رئیس مشارکت های مردمی نوسازی مدارس ذکر شده است که ضمن پوزش تصحیح می گردد