روزنامه منطقه جنوب کشور
دریا
بوشهر، خوزستان، سیستان و بلوچستان، فارس، کرمان، کهگیلویه و بویراحمد، هرمزگان، یزد

دوشنبه ■ ۲۳ مرداد ۱۳۹۱ ■ ۲۴ رمضان ۱۴۳۳ ■ ۱۳ آگوست ۲۰۱۲
سال یازدهم ■ شماره ۱۴۵۲ ■ ۸ صفحه ■ ۲۰۰ تومان

استاندار هرمزگان در شورای اداری

بازدید استاندار از پروژه های شهرداری بندرعباس

سوگواری روزه داران قشم در شهادت حضرت علی (ع)

استاندار «هرمزگان» در نشست شورای اداری:

خدمات دولت سند قابلیت های دولت اسلامی است

■ خبر ■

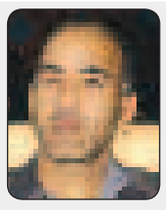
مجتمع های آبرسانی روستایی تامین اعتبار می شود
◆ صفحه ۸

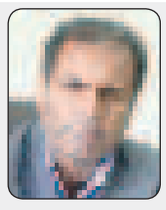
رئیس آموزش و پرورش ناحیه ۲ بندرعباس در مراسم تجلیل از اصحاب رسانه
اجرایی شدن نظام جدید آموزشی در سال تحصیلی
◆ صفحه ۲

مدیرعامل سازمان فرهنگی شهرداری «بندرعباس»:
خبرنگاران پل ارتباطی مردم و مسئولان هستند
◆ صفحه ۲

پیام مدیر عامل مخابرات «هرمزگان» به مناسبت روز خبرنگار
◆ صفحه ۲

استاندار «خوزستان»:
«خوزستان» سالانه ۴ میلیارد تومان شیر خریداری می کند
◆ صفحه ۲

شیرین کردن کدام به صرفه است؟
آب دریا یا پساب فاضلاب؟
◆ صفحه ۴

آبفای هرمزگان از ۷۰ خبرنگار تجلیل کرد
◆ صفحه ۶

تایید واتر با سه بازیکن جدید قرارداد بست
◆ صفحه ۷

■ تک خبر ■

مهندس «خادمی»:
امسال، ظرفیت منابع آبی «هرمزگان» افزایش می یابد

■ امسال بالغ بر ۲۰۰ لیتر در ثانیه به ظرفیت منابع آبی استان افزوده می شود که علاوه بر این، با قرار گرفتن تعدادی از آبشیرین کن های در حال اجرای شهر بندرعباس در مدار تولید، شهروندان می توانند از تامین آب مورد نیاز خود در آینده مطمئن باشند.
مدیرعامل آب و فاضلاب هرمزگان در نشست مطبوعاتی صبح دیروز با بیان این مطلب گفت: در حال حاضر آب مورد نیاز شهر های استان ۳/۵ متر مکعب در ثانیه و میزان تولید مان ۳/۱ متر مکعب است که مدیریت مصرف و نوبت بندی در برخی شهر ها از جمله راهکارهای موثر جهت جبران این کمبود است. مهندس "حسین خادمی" افزود: با بیان اینکه؛ هم اکنون تمامی ظرفیت های آبی استان در مدار قرار گرفته و ظرفیت رزروی نداریم، گفت: بیشتر نوبت بندی ها را با توجه به وضعیت توپوگرافی شهر ها، در برخی مناطق مرتفع شهرهای بندرعباس و بندرلنگه داریم. وی همچنین شهرهای سیریک، رویدر، گوهران، سردشت و هشتبندی را نیز از دیگر شهرهایی اعلام نمود که بدلیل خشکسالی های متوالی با مشکل کمبود آب مواجه اند و ایجاد ظرفیت های جدید آبی در این شهر ها در حال اجراست. وی با تاکید بر اینکه؛ میزان تولید فعلی آب در استان کمتر از مصرف است، افزود: با صرفه جویی، مدیریت مصرف و گذر از تابستان، میزان تولید مان به حد مطلوبی خواهد رسید و فصل زمستان فرصت مناسبی برای ایجاد ظرفیت های جدید خواهد بود.

ایران خودرو
آگهی ایران خودرو
◆ صفحه ۸

آگهی مناقصه دو مرحله ای
شرکت غله و خدمات بازرگانی منطقه شش ◆ صفحه ۲

آگهی مناقصه عمومی شماره ۹۱/۲۲
شرکت سهامی مخابرات استان هرمزگان ◆ صفحه ۳

آگهی تجدید مناقصه عمومی
بنیاد مسکن انقلاب اسلامی هرمزگان ◆ صفحه ۳

برادران ارجمند آقایان؛ محمد نعمتی، شیرزاد عزتی، علی نظری
خانم فاطمه رکن الدینی
حسن انتخاب شایسته شما را به عنوان اعضای شورای مرکزی و بازرسی خانه مطبوعات استان هرمزگان صمیمانه تبریک عرض می نماییم. امیداست در این مسوولیت خطیر
کرامت بلالی- نعمت روزپیکر- محمد حیدری زاده- حسن کارگران- مهدیه سراجی

جناب آقای دکتر یحیی میرزاده
مدیر محترم مرکز توسعه شبکه مرکز بهداشت استان هرمزگان
درگذشت نابهنگام برادر بزرگوارتان را به جنابعالی و خانواده محترم تسلیت عرض می نمایم. از خداوند منان خواستارم به جنابعالی و دیگر سوگواران این مصیبت جان سوز، صبر و شکیبایی عنایت فرماید.
علیرضا بهاری- خبرنگار سلامت روزنامه دریا

اطلاعیه مهم
روابط عمومی سازمان اتوبوسرانی شهر و حومه بندرعباس
روابط عمومی شرکت ملی پخش فرآورده های نفتی منطقه هرمزگان

بدینوسیله به اطلاع کلیه مالکان و رانندگان مینی بوس در شهر بندرعباس که تمایل دارند جهت دریافت سهمیه سوخت خود از جایگاه نفت گاز شهید داشته (سازمان اتوبوسرانی) استفاده نمایند میرساند حداکثر تا مورخ ۹۱/۶/۱۵ به واحد حمل و نقل سازمان اتوبوسرانی واقع در خیابان ایثار مراجعه و نسبت به تکمیل فرم و دریافت برچسب مخصوص اقدام نمایند.
ضمناً از مورخ ۹۱/۷/۱ سوختگیری کلیه مینی بوسها صرفاً در این جایگاه انجام می شود، و از تحویل سوخت در سایر جایگاه های شهر بندرعباس جلوگیری بعمل می آید.
◄ روابط عمومی شرکت ملی پخش فرآورده های نفتی منطقه هرمزگان

به گزارش روابط عمومی دفتر نمایندگی ولی فقیه در امور اهل سنت استان هرمزگان، جامعه روحانیت، علما وطلاب مدارس علوم دینی اهل سنت این استان به مناسبت روز قدس بیانیه ای صادر کرد که متن آن بدین شرح است:

بسم الله الرحمن الرحیم

روز جهانی قدس نشانگر انزجار امت اسلام از استکبار جهانی است.

روز قدس میراثی گرانبها و نشان ازعمق دور اندیشی و هوشمندی بنیانگذار فقید جمهوری اسلامی حضرت امام خمینی (ره) است که بیانگر اعتقاد و پایبندی اش به اندیشه وحدت و انسجام اسلامی مقابل زورگویان و یکه تازان عرصه جهانی است. قدس محور هویت و اتحاد همان امتی است که مستضعفان زمین را وارثان واقعی می‌داند و برای زورمداری و بی‌عدالتی عمری کوتاه قائل و ایمان دارد که نصرت و پیروزی از آن صالحان و هدایت یافتگان خواهد بود. در این روز بزرگ، قدرت خداوند در گامهای استوار مردان و زنان مسلمان و دریای مواج و خروشان مسلمانان روزه دار تجلی می یابد.

این روز تاریخی تاییدی بر حقانیت حرکت‌ها و جنبش‌های مردمی در کشورهای مسلمان و ملل آزادی‌خواه جهان در حمایت همه جانبه از مردم مظلوم و ستم‌دیده فلسطین است که در انتظار روزی است که انسان‌های آزاده شادمانی، آزادی و رهایی را هدیه‌شان کنند و روایت فتح و ظفر را بر فراز مسجدالاقصی، قبله اولین مسلمین به اهتزاز در آورند.

«روز قدس» در ابعاد داخلی نیز، نماد دیگری از وحدت همه دوستداران و علاقه‌مندان به اقتدار و استحکام نظام جمهوری اسلامی است.

نظامی که در طول سالهای گذشته، با رهبری هوشمندانه حضرت آیت‌الله خامنه‌ای (مد ظله العالی)، توطئه‌های گوناگون را خنثی کرد و با مقابله با تلاشهای مذبوحانه دشمنان که سلامت و وحدت جامعه اسلامی‌مان را تهدید می‌کرد، بتدریج به ساحل امن و سلامت رسید.

این رخداد مهم تاریخی که در سراسر جهان اسلام و حتی کشورهای غیر اسلامی همزمان با آخرین جمعه ماه مبارک رمضان تحقق می یابد، پیام بیداری ملت ها است. جهان اسلام در این روز خواستار آزادی بیت المقدس و تمامی سرزمین های اشغالی مسلمانان است و اعتراض خود را علیه ظلم، تجاوز و برتری طلبی های رژیم صهیونیستی ابراز می کنند.

جامعه روحانیت، علما وطلاب مدارس علوم دینی اهل سنت استان هرمزگان نیز در آستانه روز جهانی قدس یکبار دیگر ضمن تجدید عهد و پیمان با آرمان‌های بلند معمار کبیر انقلاب اسلامی حضرت امام خمینی (ره) و با پیروی از رهبر معظم انقلاب اسلامی اعلام می‌دارد که با نهایت توان و تلاش خود در جهت اهداف نهضت جهانی اسلام خواهند کوشید و به همین وسیله مردم متدین و روزه دار ایران اسلامی را به حضور گسترده در راهپیمایی عظیم این روز بزرگ فرا می‌خواند.

◄ جامعه روحانیت، علما وطلاب مدارس علوم دینی اهل سنت استان هرمزگان

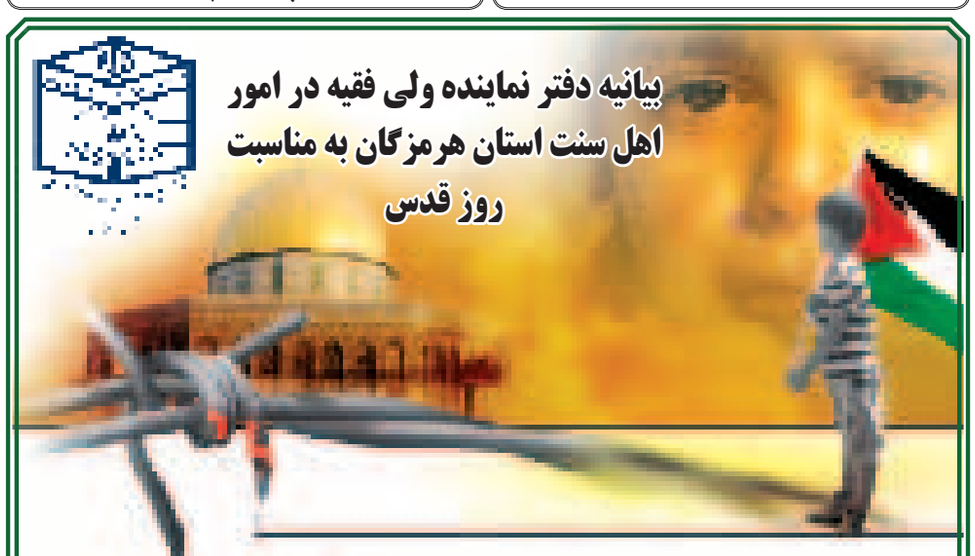

روابط عمومی دفتر نمایندگی ولی فقیه در امور اهل سنت استان هرمزگان، به مناسبت روز قدس بیانیه ای صادر کرد که متن آن بدین شرح است:

بسم الله الرحمن الرحیم

«روز قدس، فقط روز فلسطین نیست، روز اسلام است. روز حیات اسلام است.» امام خمینی(ره)

سالها پیش با هوشمندی و دوراندیشی بنیانگذار جمهوری اسلامی حضرت امام خمینی (ره) در اعلام و تعیین روز جهانی قدس، پیام رهایی بخش و عزت آفرین انقلاب، فراتر از محدوده جغرافیایی یک کشور رفت و فلسطین را مساله جهان اسلام ساخت. روز جهانی قدس، این یادگار عزیز و رفیع امام خمینی(ره) اینک درختی تنومند و شکوفا شده وسایه سارآن،آرام بخش جهان اسلام است، و به نهادی غیرقابل انکار در روابط بین الملل که مسلمانان و غیر مسلمانان را در نقاط گوناگون جهان به تظاهرات و حق خواهی می کشاند، تبدیل شده است. بزرگترین دستاورد این روز گرانقدر، ایجاد وحدت میان ملل مسلمان برای نیل به یک هدف مشترک اسلامی است. این روز برای نخستین بار درتاریخ اسلام، مسلمانان را از مذاهب گوناگون درحول یک هدف سیاسی –دینی گردهم آورد، وبه این دلیل است که دشمنان اذعان دارند این روز یک روز جهانی است که مسلمانان در هرکشوری حتی غیر مسلمان را به خیابانها می کشاند تا نارضایتی وخشم خود را نسبت به بی عدالتی جهانی و اسلام ستیزی ابراز کنند.

روز قدس، روز تجلی شکوه و عظمت امت اسلامی و روز عزت و وحدت ملی و اسلامی میان اهل سنت و شیعیان است.روز جهانی قدس، روز اعتراض به پایمال شدن حقوق و اشغال تمامی سرزمین های مسلمان جهان است. روز قدس، روز وحدت همه انسان های حقیقت خواه و عدالت دوست است.

دفتر نماینده ولی فقیه در امور اهل سنت استان هرمزگان ضمن ادای احترام به روح بلند امام راحل(ره) وشهدای فلسطین از هر مذهب، و تجدید میثاق با مقام معظم رهبری، عموم هموطنان را به شرکت در راهپیمایی روزجهانی قدس دعوت می کند تا همگان وظیفه خود را درقبال آرمان فلسطین و اسلام ادا کرده باشیم.

◄ دفتر نماینده ولی فقیه در امور اهل سنت استان هرمزگان

■ خبری ■

مدیرعامل سازمان فرهنگی شهرداری «بندرعباس»:

خبرنگاران پل ارتباطی مردم و مسئولان هستند

■ **مدیر عامل سازمان فرهنگی ورزشی شهرداری بندرعباس گفت : اصحاب رسانه ، حامیان و نگاهبانان راستین قلم و آگاهی هستند و روز خبرنگار روز پاسداشت تلاش بی وقفه انسان های آگاهی است که با سلاح قلم در سرزمین آگاهی قدم می زنند.**

به گزارش روابط عمومی سازمان فرهنگی ورزشی شهرداری بندرعباس ، معظمی گودرزی با بیان اینکه امروزه تلاش همه در مسیر دانایی و توسعه ایران اسلامی است ، گفت : حضور خبرنگاران گرانقدر برای آگاهی بخشی به مردم ، به منزله یک توفیق عظیم به شمار می رود ، خبرنگاران چشم بینا و گوش شنوای جامعه هستند و پل ارتباطی بین مردم و مسئولان محسوب می شوند . مدیرعامل سازمان فرهنگی ورزشی شهرداری بندرعباس خاطر نشان کرد : صداقت در انتقال حقیقت است که مردمی را به پیشرفت می‌رساند و آن چنان سطح آگاهی‌شان را بالا می‌برد که بتوانند پذیرای جامعه‌ای پیشرفته و سالم باشند. معظمی گودرزی در پایان گفت: روز خبرنگار که امسال با ایام پر برکت ماه مبارک رمضان و شب‌های قدر تقارن یافته است را همراه با یاد و خاطره شهدای عرصه اطلاع رسانی بویژه شهید محمود صارمی و سید شهیدان اهل قلم شهید سید مرتضی آوینی، گرامی می داریم .

پیام مدیر عامل مخابرات «هرمزگان» به مناسبت روز خبرنگار

■ **"بابک تراکمه"مدیرعامل شرکت مخابرات هرمزگان به مناسبت ۱۷ مرداد ، روز "خبرنگار" ، این روز را تبریک گفت.**

در این پیام آمده است : همکاران رسانه ای ضمن آرزوی قبولی طاعات و عبادات همگان در ماه مبارک رمضان ماه نزول قرآن و رحمت الهی . به راستی خبرنگاران واقعی طلایه داران دانایی و اطلاع رسانی اند . تجسم امانت، مسئولیت، تعهد دلسوزی و وظیفه اند و سرانجام ، خبرنگاران وجدان بیدار و تصویرگر زمان خویشند . از همین روی ، همواره به خویشتن خویش بالیده اند . لذا جا دارد از اینکه خبرنگاران عزیز در راه حقیقت و رسالت خطیر و سترگ آگاهی بخشی به مردم از طریق اطلاعات دقیق و موثق و تصویر عینی از واقعیت ، اطلاع رسانی و انعکاس نظرات مردم و مسئولین در جهت ارتقاء فرهنگ جامعه تلاش می نمایند تقدیر و تشکر نمایم . اینک به نوبه خود روز خبرنگار را به عنوان شاخص ترین نماد اطلاع رسانی و انعکاس اخبار را به تمامی خبرنگاران متعهد عرصه اطلاع رسانی ایران اسلامی و خطه نیلگون خلیج فارس به ویژه خبرنگاران حوزه مخابرات تبریک عرض نموده از خداوند متعال سر افرازی روز افزون همگان را از درگاه خداوند متعال آرزومندم .

استقبال از کلاسهای حفظ قرآن

■ **در راستای تحقق فرمایش مقام معظم رهبری مبنی بر تدارک امکانات بمنظور ایجاد جامعه قرآنی و تربیت بیش از ۱۰ تا ۱۵ میلیون قاری و حافظ و سهمیه ۵ هزار نفر استان هرمزگان که تا پایان سالجاری می بایست محقق شود صورت پذیرفت.**

به گزارش روابط عمومی اداره کل اوقاف وامور خیریه استان از ابتدای شروع طرح ثبت نام که از اواخر تیر ماه سال جاری آغاز شد ، تاکنون بیش از ۲۷۵۷ نفر با مراجعه به ادارات اوقاف و اماکن متبرکه دارای ظرفیت ثبت نام نموده اند . این گزارش می افزاید پیش بینی می گردد ؛ تا پایان شهریور ماه سال جاری ظرفیت ثبت نام تکمیل و سهمیه۵ هزار نفر تخصیص یافته محقق گردد . حجت السلام محمد فاتحی رئیس اداره فرهنگی اوقاف و امور خیریه استان گفت : بخش عمده ای از دوره های آموزشی آغاز و از ابتدای شهریور ماه یک دوره آموزشی تربیت مربیان ویژه اساتیدی که آمادگی همکاری در اجرای طرح فوق را دارند دائر می گردد .

آبفای هرمزگان از ۷۰ خبرنگار تجلیل کرد

■ **آبفای هرمزگان ، طی نشست مطبوعاتی از ۷۰ خبرنگار و فعال عرصه رسانه استان تجلیل نمود.**

به گزارش روابط عمومی آب و فاضلاب استان ، مدیر عامل آبفای هرمزگان ضمن گرامیداشت سالروز شهادت "محمود صارمی " ، روز خبرنگار و تاکید براهمیت جایگاه خبر و خبرنگاری ، تلاش بی وقفه خبرنگاران در انعکاس رویدادهای مختلف خبری به ویژه در هرمزگان را ارزنده و قابل تقدیر دانست . مهندس خادمی افزود : امروزه اعتقاد داریم که رسانه ها می توانند در مصرف بهینه آبشرب نقش بسزایی داشته باشند و ضمن فرهنگ سازی و کاهش بسیاری از مصارف غیرضروری را کاهش دهند. خادمی تصریح کرد: همچنین خبرنگاران می توانند با انتقال دغدغه‌های حوزه آب به دولت و جامعه این شرکت را در بخش مدیریت مصرف و نهادینه کردن فرهنگ صرفه جویی به گونه ای موثر یاری کنند. وی خاطر نشان کرد : با توجه به محدودیت منابع آبی، گرمای بیش از حد و کاهش نزولات ، رسانه‌های می‌توانند با اطلاع رسانی شفاف و درست ، واقعیت‌ها را انعکاس دهند تا مردم ، بهتر با مشکلات کم آبی آشنا و در خصوص مصرف بهینه جدی تر عمل کنند.

مدیرکل زندانهای «هرمزگان»:

قلم وسیله انتقال حقایق است

■ **مدیرکل زندانهای هرمزگان با گرامیداشت روز خبرنگار گفت:قلم خبرنگار وسیله انتقال حقایق به مردم جامعه است .**

دانش صفت زاده در مراسمی که به مناسبت روز خبرنگار در اداره کل برگزار شد افزود : خبرنگاران باید با تعهد و بدون غرض ورزی اتفاقات وحقایق را اطلاع رسانی کنند. وی رسالت امروز خبرنگاران را سنگین تر ومهمتر از گذشته دانست وگفت:دشمنان ایران اسلامی با توجه به شرایط منطقه وتحریم های وضع شده،سعی در سیاه نمایی اوضاع کشور دارند.مدیرکل زندانهای هرمزگان ادامه داد:خبرنگاران به عنوان سربازان فرهنگی باید در مقابل هجوم دروغین رسانه ای کشورهای غربی با استفاده ازاطلاع رسانی واقعی توطئه های آنان را خنثی کنند. صفت زاده با اشاره به اینکه خبرنگاران چشم های بیدار جامعه هستند اظهار کرد:حرکت در مسیر پیشرفت ومراقبت از منافع ملی در چارچوب قوانین ، اهداف وآرمانهای انقلاب وامام راحل و ولایت فقیه باید همیشه مورد توجه خبرنگاران قرار گیرد.

جشنواره سفره های آسمانی برگزار می شود

مدیرعامل سازمان فرهنگی ورزشی شهرداری بندرعباس از برگزاری جشنواره سفره های آسمانی به مناسبت ماه مبارک رمضان و به منظور ترویج استفاده از غذاها ، شیرینی ها و پیش غذاهای سنتی ایرانی و ایجاد تنوع و نشاط و شادابی در عین رعایت سادگی در تهیه غذا، خبر داد. به‌گزارش سازمان فرهنگی ورزشی شهرداری بندرعباس، معظمی گودرزی ، با بیان اینکه مشارکت تمامی اقشار جامعه نقش بسزایی در گسترش فرهنگ دارد ، اظهار کرد: با برنامه ریزی های صورت گرفته در بخش فرهنگی ، مشارکت تمامی اقشار جامعه و تقویت فرهنگ شهروندی در دستور کار این سازمان قرار گرفته تا بتوانیم در کنار آن نشاط و شادابی را در جامعه گسترش دهیم. وی افزود: در همین راستا و با هدف ترویج مصرف غذاهای ایرانی، جشنواره سفره های آسمانی با همکاری تعدادی از سازمانهای مردم نهاد و بانوان فعال محلات در چهار بخش غذا، پیش غذا، دسر و شیرینی های ماه رمضان و سفره آرایی برگزار خواهد شد. مدیرعامل سازمان فرهنگی ورزشی شهرداری بندرعباس در خصوص معیارها و شرایط شرکت در این جشنواره، خاطرنشان کرد: این جشنواره توسط کارشناسان آشپزی و تغذیه داوری می شود و سادگی و ایرانی بودن از معیارهای اصلی انتخاب داوران است غذاهای بومی نیز از امتیاز ویژه برخوردار می باشند. وی در پایان گفت: این جشنواره ۲۶ مرداد ماه در بوستان شهید سایانی (پارک بانوان) برگزار خواهد شد و شرکت کنندگان باید با غذاهایی که از قبل تهیه کرده اند در مسابقه حاضر شوند.

استاندار «هرمزگان» در نشست شورای اداری استان :

خدمات دولت سند قابلیت های دولت اسلامی است

استاندار هرمزگان و رییس شورای برنامه ریزی استان گفت: معرفی شایسته خدمات دولت، تبیین قابلیت های دولت اسلامی ونظام مبتنی بردین است که باید به بهترین شکل ممکن انجام شود .

به گزارش خبرنگار روزنامه دریا؛ ابراهیم عزیزی در نشست شورای اداری استان ضمن تسلیت واقعه دلخراش زلزله در شنال غرب کشور،با برشمردن مناسبتهای هفته ، افزود : هفته دولت هفته تجدید میثاق دولتمردان با ولی نعمتان خود است و اگر تلاشی برای بیان دستاوردها انجام می شود نه برای تبلیغ و تحسین این و آن،بلکه فرصت مغتنمی است که خدمات دولت اسلامی برای مردم بازگو شود.وی ادامه داد: آنچه در این میان از مدیران انتظار می رود این است که مستند و مستدل با شهامت خدمات دولت را به اشکال مختلف ترسیم نمایند چرا که این دستاوردها در فضایی رقم خورده است که کشور آماج انواع دسیسه ها، توطئه ها و فشارهای قتصادی است. به گفته استاندارهرمزگان:خوشبختانه برغم تلاش همه بدخواهان و هجمه نظام سلطه ،کارآمدی نظام اسلامی و دولت خدمتگزار برکسی پوشیده نیست که این امر مایه مباهات و افتخار امت شریف ایران اسلامی است.رییس شورای اداری استان تاکید کرد: دولت اسلامی نباید در معرفی خدمات خود مظلوم مواقع شود چراکه امروزه کارآمدی این نظام موجب عزت و افتخار ایران اسلامی در عرصه جهانی شده است. روز قدس ، روز حقانیت اسلام است استاندارهرمزگان در بخش دیگری از سخنان خود با اشاره به فرار رسیدن روز قدس،برحضور حماسی آحاد ملت در این روز بزرگ تاکید کرد و بیان داشت: روز قدس روز حقانیت اسلام، روز تکلیف و روز مقابله با نظام سلطه است و به فرمایش امام راحل روزی است که باید سرنوشت ملتهای مستضعف در برابر دنباله روهای رژیم های فاسد و توطئه گرمشخص شود. به گفته وی: به برکت چنین روزی است که امروزه جهان اسلام سربلند و شاهد حرکت های بزرگ در برابر دیکتاتورهای وابسته به نظام سلطه است. هرمزگان ؛ میزبان اجلاس سرمایه گذاری داخلی و خارجی نماینده عالی دولت در هرمزگان در بخش دیگری از سخنان خود با اشاره به میزبانی استان هرمزگان در اجلاس سرمایه گذاری داخلی و خارجی، اظهارداشت: مقدمات میزبانی این اجلاس بزرگ و مهم که در اسفندماه برگزارمی شود برای هرمزگان فراهم گردیده و ستاد راهبردی آن نیز تشکیل گردیده است.وی تاکید کرد: همه مدیران استان باید از آمادگی لازم جهت معرفی ظرفیت ها و قابلیت های استان در بخش های مختلف سرمایه گذاری برخوردار باشند که این امر مستلزم حضور جدی در همه جلسات ستاد راهبردی این اجلاس است. آموزش و پرورش ؛ زیر بنای توسعه استاندار هرمزگان همچنین با اشاره به گزارش مدیرکل آموزش و پرورش استان در خصوص پروژه مهر،تاکید کرد: آموزش و پرورش زیربنای توسعه است و حمایت از این مجموعه باید فرابخشی و مورد توجه ویژه باشد . به گفته عزیزی: آینده کشور درگرو تامین نیروی انسانی کارآمد است و اگر خواهان رسیدن به توسعه،عزت و پیشرفت کشور هستیم راه آن از آموزش وپرورش می گذارد.وی اضافه کرد : همه مواردی که در بحث حماسه ها، دلاوریها، توسعه اقتصادی، سیاسی، فرهنگی و اجتماعی بیان می شود معطوف به دارابودن آموزش و پرورش پویا و بالنده است که به تعبیری دیگر باید گفت؛ آموزش و پرورش بیمه کننده کشور در همه عرصه ها و دستاوردهاست.

وی همچنین گفت: آنچه در قالب پروژه مهر از سوی مدیر کل آموزش و پرورش جهت همکاری دستگاه های اجرایی در فصل بازگشایی مدارس بیان شد در واقع وظیفه ذاتی مدیران است که باید انجام شود منتهی تاکید براین است که درکنار چنین اموری که وظیفه مدیران است، آموزش و پرورش را درجایگاه عالی آن ببینند که این یک اصل و مبنا در توسعه است. همکاری جدی در طرح پزشک خانواده و ساماندهی شناورها رییس شورای برنامه ریزی استان در بخش انتهایی سخنان خود با تاکید بر همکاری جمعی در اجرای طرح پزشک خانواده و همچنین امور مربوط به ساماندهی شناورهای دریایی، از مدیران اجرایی خواست در روند پیگیری پروژه های مهرماندگار که به گفته وی ۴۳طرح با اعتباری بالغ بر ۱۵هزار و ۵۰۰ میلیارد تومان هدفگذاری شده است ، حداکثر تلاش خود را داشته باشند. عزیزی همچنین با اشاره به لزوم صرفه جویی یادآورشد: در جلسه آینده شورای برنامه ریزی استان دستگاه هایی که صرفه جویی لازم را در انرژی نداشته اند معرفی خواهند شد.

رئیس آموزش و پرورش ناحیه ۲ بندرعباس در مراسم تجلیل از اصحاب رسانه

اجرایی شدن نظام جدید آموزشی در سال تحصیلی

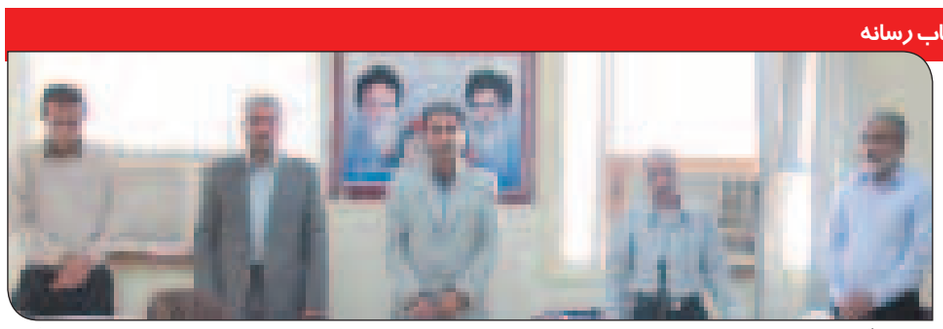

رئیس آموزش و پرورش ناحیه ۲ بندرعباس گفت : نظام جدید آموزش و پرورش مبتنی بر نظام آموزشی ۶-۳-۳ که جز الزامات سند تحول بنیادین آموزش و پرورش بوده ، در سال تحصیلی ۹۱-۹۲اجرایی می گردد.

به گزارش خبرنگار روزنامه جنوب کشور دریا ، موسی عیدزاده در مراسم تجلیل از اصحاب رسانه ضمن آرزوی قبولی طاعات و عبادات در ماه مبارک رمضان وایام لیالی قدر گفت : در سال تحصیلی ۹۱-۹۲ سند تحول بنیادین آموزش و پرورش بر اساس ابلاغ شورای انقلاب فرهنگی اجرایی می شود . وی تصریح کرد : در واقع با تصویب و اجرایی شدن این سند آموزش و پرورش برای اولین بار در تاریخ قبل و بعد از انقلاب صاحب قانون اساسی جامع و منسجم خواهد شد.عید زاده افزود : امروز هرسیاستی در آموزش و پرورش اجرا می شود به نوعی در سند تحول بنیادین گماشته شده است . وی همچنین یادآور شد : نظام آموزشی ۶-۳-۳ بر اساس سند تحول بنیادین از سال تحصیلی جدید اجرا خواهد شد و تمام تلاش مسئولان، مدیران ، کارشناسان و معلمان آموزش و پرورش بر این است که این نظام جدید آموزشی به نحو مطلوبی در سیستم آموزشی کشور پیاده شود . وی در ادامه ضمن تبریک روز خبرنگار خاطر نشان کرد : شهید صارمی با شهادت خود قداست قلم و کار با ارزش خبرنگاری را به منصه ظهور رساند . مدیر آموزش و پرورش ناحیه ۲ بندرعباس اظهار داشت : بحث انعکاس اخبار و اطلاعات در عصر کنونی یکی از مسایل مهم و تاثیرگذار است، امروزه پیشرفت مهم و تکنولوژی توقع مردم که اخبار سریع تر ، روشن و واضح بدست شان برسد و نقش رسانه ها و خبرنگاران در این امر نقشی بی بدیل است. وی اضافه کرد : خبرنگاران و صحابه قلم اقشاری زحمت کش و بی توقع هستند که تلاش شبانه روزی آنان تنها برای آگاهی جامعه است . در واقع آنان پل ارتباطی بین مردم و مسئولان هستند . خواسته و انتظارات بحق مردم را به گوش مسئولان و پاسخ مسئولان را به سمع مردم می رسانند .عید زاده همچنین گفت : در سند تحول بنیادین آموزش و پرورش علاوه بر نظام جدید آموزشی اقدامات بسیار خوبی همچون ایجاد مدارس قرآنی ، نهضت حفظ قرآن مجید در مدارس، بحث راه اندازی مدارس هوشمند و... صورت گرفته است که به امید خدا با اجرای خوب و به موقع این سند طبق منویات مقام معظمی ولایت هر چه زودتر نظام آموزش و پرورش متحول گردد .مدیر آموزش و پرورش ناحیه ۲ بندرعباس در پایان افزود : به طور قطع نظام جدید آموزشی نیاز به اطلاع رسانی دقیق و صریح برای روشن شدن مردم و کسب اطلاع کافی در مورد این نظام آموزشی دارد که این وظیفه خطیر و مهم را بخوبی رسانه ها انجام می دهند . در ادامه این مراسم کردستانی قائم مقام صدا و سیمای مرکز خلیج فارس گفت : یاد کردن از اصحاب رسانه یک اتفاق خوب است وقتی یک مدیر و مسئول ارتباط خود را با رسانه و خبرنگاران حفظ می کند یعنی حاضراست که در مقام پاسخگویی قرار بگیرد که نشان دهنده این است که ارتباطی صحیح و منطقی با مجموعه رسانه ها دارد. وی اضافه کرد : فلسفه وجودی یک روابط عمومی خوب و موفق این است که بدرستی رسانه ها را با مجموعه مدیریتی خود ارتباط دهد . کردستانی تاکید کرد : قلمی ارزش قسم خوردن دارد که در راستای رشد و بالندگی جوامع بشری و تقوا و آگاهی بخشی به جامعه پیش می رود . این قلم و این تریبون بسیار با ارزش و برنده است و از آنجایی که کارش اطلاع رسانی است می تواند مملکتی را متحول سازد.

در روز تعطیل انجام شد

بازدید استاندار «هرمزگان» از پروژه های شهری

در حالی که روزهای پنجشنبه فصل تابستان در هرمزگان تعطیل اعلام شده ، استاندار با فراخواندن مدیران ،یک روز کامل را به بازدید از پروژه های عمرانی و خدماتی سطح شهر بندرعباس اختصاص داد.

این بازدید از که از ساعت ۹ صبح با سرکشی به مراحل ساماندهی خور گورسوزان آغاز شد و در ادامه، طی پنج ساعت، پروژه های مسکن مهر شهرک پیامبر اعظم (ص)، کنار گذر شمال بلوار امام حسین (بلوار ۴۵متری شهید رجایی)، بخشی از بافت فرسوده و محلات حاشیه نشین، تصفیه خانه به همراه مخازن شرکت آب و فاضلاب شهری نیز مورد بازدید استاندار قرار گرفت. همچنین نماینده عالی دولت از نزدیک روند عملیات گازرسانی شهری به منطقه گلشهر بندرعباس و احداث مجتمع بندرگاهی نخل ناخدا وساماندهی خور شیلات را نیز مورد بررسی قرار داد . در جریان این بازدید ، ابراهیم عزیزی علاوه بر پرسش از مدیران ادارات و دستگاههای مجری ،با پیمانکاران و کارشناسان پروژه ها نیز به گفت و گو پرداخت. در پایان این بازدید، استاندار هرمزگان با تشکیل جلسه فوق العاده در تالار شورای شهر بندرعباس به جمع بندی نتایج بازدید روز پنجشنبه خود از پروژه های یاد شده پرداخت. رییس شورای برنامه ریزی استان هرمزگان در این نشست ضمن تاکید بر ضرورت اتمام به موقع پروژه ها خواستار تسریع در عملیات گاز رسانی محلات بندرعباس شد .عزیزی همچنین ایجاد شهرداری ویژه بافت فرسوده و استقرار شهرداری در شهرک پیامبر اعظم (ص) را از دیگر الزام های خدمات رسانی بهتر به مردم این مناطق دانست. نماینده عالی دولت در هرمزگان ، زیباسازی منظر شهری در شهرک پیامبر اعظم (ص)،اجرای طرح فاضلاب این منطقه و توجه به سرانه های فضای سبز را از جمله مواردی دانست که باید به طور جدی در دستور کار قرار گیرد. عزیزی ضمن توصیه به دستگاه های اجرایی برای تعامل بایکدیگر و پرهیز جدی از اقدام هایی که روند اجرای پروژه ها را با تاخیر مواجه می کند یادآور شد: داشتن نگاه واحد و پرهیز از بخشی نگری در این زمینه کارگشا خواهد بود. استاندار هرمزگان همچنین با اشاره به بازدید خود ازعملیات اجرایی مجتمع بندرگاهی نخل ناخدای بندرعباس اظهار داشت : خوشبختانه این پروژه با پیشرفت ۵۰ درصدی جلوتر از برنامه بوده وبطور قطع بر اساس برنامه زمان بندی شده به بهره برداری خواهد رسید. وی تصریح کرد:با بهره برداری از این پروژه علاوه بر تسهیل و تسریع رفت و آمد دریایی اهالی جزیره هرمز با سرزمین مادری، بستر سایر فعالیت های خدماتی ،عمرانی ، تفریحی و گردشگری نیز فراهم می شود.

آگهی مناقصه دو مرحله ای

شرکت غله وخدمات بازرگانی منطقه شش

درنظر دارد انجام عملیات تخلیه وبارگیری حدوددویست هزارتن(۲۰۰/۰۰۰ تن) شکرخام ازکشتیهای حامل را که دراسکله های بندرشهید رجائی بندرعباس پهلو خواهند گرفت ازطریق مناقصه عمومی به شرکت های تخلیه وبارگیری معتبرواجد شرایط واگذارنماید۰ لذا کلیه شرکتهای تخلیه وبارگیری که مجوزهای لازم جهت فعالیت دربندر شهیدرجائی وامکانات وتوانایی لازم را دراختیاردارند باتوجه به شرایط ذیل وبا دردست داشتن تائید یه اداره محترم بنادرودریانوردی ومجوزفعالیت دربندرشهید رجایی جهت دریافت اسناد مناقصه ، پیشنهاد وفرم ارزیابی به واحد حقوقی شرکت غله وخدمات بازرگانی منطقه ٦ واقع درطبقه دوم مراجعه نمایند۰

۱)نام دستگاه مناقصه گذار : شرکت غله وخدمات بازرگانی منطقه شش ۲)آدرس دستگاه مناقصه گذار: بندرعباس / بلواردانشگاه /روبروی دانشگاه آزاد

۳)موضوع مناقصه : تخلیه وبارگیری مقدارحدود ۲۰۰/۰۰۰ تن شکرخام ٤)نوع ومبلغ تضمین مناقصه: مبلغ ٤٥/٥٠٠/٠٠٠ریال معادل چهارمیلیون وپانصدو پنجاه هزارتومان واریزبه حساب سیباشماره ۲۱۷٦۱٤٥٤۱۲۰۰۷ تحت عنوان تمرکز وجوه سپرده شرکت غله وخدمات بازرگانی منطقه ٦ نزد بانک ملی شعبه دارایی بندرعباس ویا معادل آن ضمانت نامه بانکی بنام شرکت غله وخدمات بازرگانی منطقه ٦ ٥)تاریخ دریافت اسناد مناقصه :۲٦ /۹۱/٥ لغایت ۹۱/٥/۳۱

٦)تاریخ تحویل اسناد مناقصه به شرکت: ۹۱/٦/۷ ۷)تاریخ ومکان بازگشایی پاکات : ۹۱/٦/۸ ساعت ۱۰صبح روزچهارشنبه به آدرس ردیف (۲) ۸) پیشنهاددهنده بایستی مدارک مثبته دال بردراختیارداشتن تجهیزات ووسایل مکانیکی مورد نیازرا هنگام تحویل اوراق واسناد مناقصه ارائه نماید۰ ۹) سایرشرایط وجزئیات دراسناد مناقصه درج شده است ۱۰۰) هزینه درج آگهی بعهده برنده مناقصه می باشد۰ ۱۱) درصورت شرکت حتی یک پیشنهاد دهنده درمناقصه، شرکت غله وخدمات بازرگانی منطقه شش چنانچه نرخ پیشنهادی را عادلانه تشخیص دهد نسبت به عقد قرارداد اقدام خواهد نمود۰ ۱۲) شرکت دررد یا قبول پیشنهادات مختاراست۰ ۱۳) آگهی فوق درسایت WWW.SPAC.IR و WWW.GTC٦.IR قابل مشاهده می باشد پیشنهاددهندگان می توانند جهت اطلاع ازشرایط واوراق مناقصه به سایتهای مذکورمراجعه نمایند۰

شرکت غله وخدمات بازرگانی منطقه شش

■ خبری ■

استاندار «خوزستان»:

«خوزستان» سالانه ٤ میلیارد تومان شیر خریداری می کند

■ **استاندار خوزستان بر تغییر و بهبود بسته بندی شیر در کارخانه‌های شیر استان تأکید کرد و گفت : به همین دلیل خوزستان سالانه ۴ میلیارد تومان از استان‌های دیگر شیر خریداری می‌کند .**

به گزارش فارس ، سیدجعفر حجازی در شورای کشاورزی استان با بیان اینکه آموزش و پرورش استان سالانه حدود ۴ میلیارد تومان برای خرید شیر از استان‌های دیگر هزینه می‌کند، افزود: به دلیل بسته‌بندی نامناسب کارخانه‌های شیر استان امکان استفاده از محصولات آنها برای مدارس نیست. وی با اشاره به اینکه بسته‌بندی شیر جزو طرح‌های معرفی شده کشاورزی مطرح نشده ، تأکید کرد : با توجه به مشکلات تولید و درآمد کارخانه‌های شیر استان ، تغییر بسته‌بندی موجود برای افزایش فروش ضرروی است. رئیس شورای کشاورزی خوزستان همچنین با بیان اینکه ۱۰ درصد پرونده‌های متقاضیان بخش کشاورزی به پرداخت تسهیلات منتهی شده است، افزود : ۱۵ درصد از این پرونده‌ها نیز به مرحله عقد قرارداد رسیده است و باید برای رفع موانع باقی متقاضیان تلاش شود . وی با تأکید بر اختصاص تسهیلات بر اساس اولویت طرح‌ها اظهار کرد : طرح‌هایی که افزایش تولید را در بردارند و از ظرفیت شهرستان‌ها استفاده بهینه می‌کنند باید در اولویت رسیدگی قرار گیرند. به گفته وی، خوزستان با داشتن بیشترین پرداخت تسهیلات در بخش کشاورزی ، رتبه نخست کشور را دارد. حجازی در ادامه با اشاره به آموزش ۹ هزار نفر از متقاضیان بخش کشاورزی افزود: در راستای اجرای طرح توسعه کشاورزی استان همچنین ۴۰۰ تعاونی ساماندهی شده‌اند.

پیشرفت ۵۰درصدی احداث بندرگاه نخل ناخدا

■ **استاندار هرمزگان در بازدید از عملیات ساخت بندرگاه چند منظوره نخل ناخدا دربندرعباس گفت:احداث بندرگاه نخل ناخدا از طرح های مهر ماندگار است که تاکنون ۵۰ درصد پیشرفت فیزیکی داشته است.**

به گزارش روابط عمومی اداره کل بنادر و دریانوردی استان هرمزگان ، ابراهیم عزیزی در این بازدید گفت : احداث بندرگاه نخل ناخدا از خواسته های دیرین مردم هرمزگان است که به زودی محقق می شود . استاندار هرمزگان هدف از احداث بندرگاه نخل ناخدا را دسترسی آسان به جزیره هرمز و توسعه صنعت گردشگری دریایی عنوان کرد و افزود: با احداث این بندرگاه فاصله بندرعباس تا جزیره هرمز به ۱۰ کیلو متر کاهش پیدا می کند . استاندار هرمزگان با اشاره به طراحی زیبای بندر نخل ناخدا گفت: در این مجموعه علاوه بر اسکله و پایانه های مسافربری مراکز تفریحی ، توریستی، تجاری و ورزشهای دریایی نیز پیش بینی شده است . عزیزی با ابراز رضایت از روند اجرای این طرح خاطرنشان کرد : این پروژه با ۵۰ درصد پیشرفت فیزیکی از زمان بندی اجرا جلوتر است و بر اساس برنامه ریزی انجام شده در موعد معین به بهره برداری می رسد . همچنین مدیر کل بنادر ودریانوردی استان هرمزگان نیز با اشاره به ساخت فاز اول بندر نخل ناخدا گفت : عملیات ساخت فاز اول بندر نخل ناخدا با اعتباری بالغ بر ۱۷۲ میلیاردو ۸۱ میلیون و ۴۹۲ هزارو ۸۰۴ ریال از بهمن ماه سال ۹۰ آغاز شده و طبق قرارداد باید در مرداد ماه سال ۱۳۹۲ به بهره برداری برسد. علی اکبر صفایی افزود: طول کلی موج شکن این بندر ۴ هزارو ۱۳۰ متراست که تا کنون هزارو ۸۸۰ متر آن ساخته شده است.

دوره آموزشی اطفاء حریق در بندر شهید رجایی

■ به گزارش روابط عمومی اداره بنادر و دریانوردی بندرلنگه ، ایوب خادمی بندری معاون دریایی و بندری این بندر ضمن اعلام این خبر اظهار داشت : در راستای ارتقاء ایمنی و بالا بردن توان و آمادگی نیروی انسانی شاغل در بندر و بر اساس اهداف تعیین شده درسال ۹۱، این واحد اقدام به برگزاری دوره آموزشی برای پرسنل گارد و انتظامات بندر نمود . ایوب خادمی افزود: در این دوره مباحثی از جمله تئوری حریق ، شناخت انواع خاموش کننده ها و تجهیزات اطفاء حریق به فراگیران بصورت تئوری و عملی تدریس گردید. این مسئول با اشاره به انجام طرح توسعه بندر و افزایش دامنه فعالیتهای جاری، لزوم ایجاد تمهیدات ایمنی و آمادگی در مقابله با خطرات بویژه آتش سوزی را برای کلیه پرسنل سازمانی و حتی بهره برداران فعال در بندر ضروری دانست.

مراسم احیاء در امامزاده سید مظفر(ع)

■ **همزمان با شبهای ۱۹و۲۱ماه مبارک رمضان مراسم احیاء با حضورپرشورمردم خدادوست درکلیه اماکن متبرکه استان خصوصاً امامزاده سید مظفر(ع)برگزار شد .**

به گزارش روابط عمومی اداره کل اوقاف و امورخیریه استان هرمزگان این مراسمات از ساعت ۹/۳۰ دقیقه نسبت با قرائت دعای افتتاح و جزء خوانی قرآن شروع و تا پاسی ازشب با مراسم قرآن بسر گرفتن وتوسل به۱۴ نور پاک و طلب عفو و بخشش ادامه یافت . این گزارش می افزاید پخش زنده رادیوئی همزمان با اجرای برنامه ها درحرم امامزاده سیدمظفر(ع) ازطریق شبکه استانی خلیج فارس پخش گردید.

سرمایه گذاری بخش خصوصی برای احداث پایانه در بندر شهید رجایی

■ **مدیر کل بنادر و دریانوردی استان هرمزگان از احداث پایانه نفتی در منطقه ویژه اقتصادی بندر شهید رجایی با سرمایه گذاری بخش خصوصی خبر داد.**

به گزارش روابط عمومی اداره کل بنادر ودریانوردی استان هرمزگان، علی اکبر صفایی در مصاحبه با خبرگزاری موج گفت: برای احداث پایانه نفتی در بندر خلیج فارس قراردادی به روش BOT با بخش خصوصی به امضاء رسیده است. صفایی اظهار داشت: این پایانه ترانزیت و صادرات نفتی طی دو سال آینده در بندر خلیج فارس به بهره برداری می رسد.مدیر کل بنادر و دریانوردی استان هرمزگان افزود: هم اکنون ظرفیت ترانزیت نفتی در اسکله های بنادر هرمزگان در مجموع حدود ۴۰ میلیون تن است که با احداث این پایانه نفتی، ظرفیت بانکرینگ کشور افزایش خواهد یافت.

قابل توجه کلیه دانش آموزان مقاطع سوم راهنمایی ، اول و دوم متوسطه : اداره کل آموزش فنی و حرفه ای در نظر دارد دوره آموزش مهارتی با عنوان تربیت مهندسان فردا را بصورت رایگان ویژه دانش آموزان مقاطع سوم راهنمایی ، اول و دوم متوسطه برگزار نماید : دوره های آموزش شامل :۱)طراحی و سایت و هک ۲) بورس و تجارت الکترونیک

زمان و محل برگزاری دوره های آموزشی : * دوره های آموزشی ویژه دانش آموزان خواهر و برادر از تاریخ ۹۱/۵/۲۱ در محل آموزشگاه های آزاد زیر آغاز خواهد شد. * آموزشگاه آزاد هرمزگان به آدرس : گلشهر روبروی فروشگاه رفاه جنب زبانسرا تلفن ۶۶۶۴۵۱۱ * آموزشگاه آزاد دانا به آدرس : روبروی پارک شهید دباغیان ضلع غربی میدان امام تلفن ۳۳۵۱۸۰۰ *آموزشگاه آزاد تدبیر به آدرس:گلشهرشمالی بلوار دانشگاه جنب هتل فروغ ساختمان صدف واحد ۷ تلفن ۶۶۶۶۰۱۴ * آموزشگاه آزاد خوارزمی به آدرس : میدان برق پاساژ شمس طبقه دوم واحد۶ تلفن ۲۲۳۳۶۲۴ * آموزشگاه ازادحجاب به آدرس:چهارراه مرادی روبروی بانک عسکریه جنب عینک دیدچشم طبقه دوم تلفن ۲۲۲۴۶۸۸ * آموزشگاه آزاد پردیس به آدرس کوی آزادگان ، آزادگان پنجم تلفن ۳۳۳۰۲۷۹

نحوه ثبت نام و ویژگیهای دوره : •کلیه دانش آموزان مقاطع سوم راهنمایی ، اول و دوم متوسطه خواهر و برادر می توانند با مراجعه مستقیم به آموزشگاه های آزاد فوق نسبت به ثبت نام و شرکت در دروه های آموزشی اقدام نمایند . • شرکت در دوره برای دانش آموزان رایگان بوده فقط دانش آموزان ملزم هستند در هنگام ثبت نام مبلغ ۲۰,۰۰۰ ریال حق ثبت نام در محل آموزشگاه با اخذ رسید و حق آزمون به مبلغ ۱۵۰,۰۰۰ ریال تا انتهای دوره پرداخت نمایند . •طول دوره حضوری ۵۰ ساعت و ۴۰ ساعت نیز غیر حضوری خواهد بود . •در پایان دوره و پس از ازمون گواهینامه شرکت در دوره به دانش آموزان اعطا خواهد شد .

روابط عمومی اداره کل آموزش فنی و حرفه ای هرمزگان

آب سیب‌زمینی برای درمان زخم معده مفید است

متخصصان دانشگاه منچستر در یک آزمایش جدید آشکار ساختند که آب سیب زمینی به بهبود و درمان زخم‌های معده کمک می‌کند. به گزارش ایسنا، این متخصصان می‌گویند: سیب‌زمینی حاوی مولکولهای آنتی باکتریال خاص و منحصر به فردی است که این مولکول‌ها می‌توانند زخم‌های معده را درمان کنند.

به گزارش دیلی میل، کارشناسان میکروبیولوژی در دانشگاه منچستر انگلیس اکنون امیدوار هستند که با شناسایی خاصیت سیب‌زمینی در این زمینه از آب آن برای تولید مکمل‌های رژیمی روزانه استفاده کنند. مطالعات نشان داده است باکتری‌های معده در حالی که ممکن است در برابر آنتی‌بیوتیک‌ها مقاوم شوند و به شیوه‌ای خاص، قادر به مقاومت در برابر تاثیرات آنتی باکتریال آب سیب زمینی نیستند.

آهن موجود در گوشت قرمز سرطانزاست

دانشمندان معتقدند : سطح بالای آهن موجود در گوشت قرمز، خطر ابتلا به سرطان روده را افزایش می‌دهد. به گزارش ایسنا، تحقیقات دانشمندان انگلیسی در توضیح سرطان‌زا بودن گوشت قرمز حاکی از آن است یکی از دلایلی که مصرف گوشت قرمز خطر ابتلا به سرطان روده را بالا می‌برد ، مقدار آهن موجود در آن است. محقق ارشد این مطالعه و مدیر موسسه سرطان‌شناسی انگلیس، گفت: آهن موجود در گوشت قرمز همزمان با عدم عملکرد ژن «APC» که ژن سرکوبگر تومور است و در مقابل بروز این بیماری مقاومت می‌کند، منجر به بروز سرطان روده می‌شود. دانشمندان انگلیسی در بررسی‌های آزمایشگاهی خود بر روی موش‌ها دریافتند: موش‌هایی که در وعده غذایی‌شان مقدار زیادی آهن دریافت کرده‌اند دو تا سه برابر بیش از موش‌های دیگر احتمال بروز سرطان روده در آن ها وجود دارد. دانشمندان این مطالعه معتقدند این یافته به آنان کمک خواهد کرد تا به شیوه درمانی جدیدی برای بیماری سرطان روده دست پیدا کنند.

مطبوعات محلی درچنبره نامهربانی ها

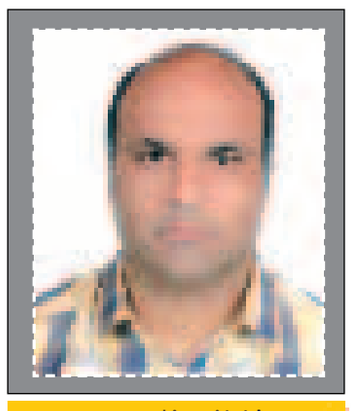

سیدرضاهاشمی زاده
روزنامه نگار و مدرس دانشگاه

مطبوعات محلی بار خبری اطلاع رسانی مناطق خاصی را بر عهده دارند و از این رو به عنوان صداهای شنیدنی مشکلات ، دردها و رنج های مردم منطقه خود شناخته می شوند . بسیاری از نقاط دور از مرکز به دلیل وجود موانعی از قبیل ناشناس بودن ،گمنامی ، محرومیت و دور افتادگی هیچگاه در رسانه های سراسری مطرح نشده و سختی ها و مضایق آنان جایی نشرونشت پیدا نمی کند . این نشریات محلی در گوشه و کنار کشورند که سخاوتمندانه و با عرق و عشق محلی اخبار ، رویدادها و کمبود های هر منطقه را برجسته کرده و به مخاطبان و مسئولان و مردم عادی نشان می دهند .

مطبوعات محلی ، چراغ روشن رابطه رسانه ای مردم و مسئولان کشورند . روزانه هزاران خبر و رویداد در گوشه و کنار کشور اتفاق می افتد که بخشی از آن روحی ملی و عمومی دارد و قدرت و شانس آن را می یابند که از رسانه های نوشتاری و دیداری و... فراگیرتر انتشار یابند اما بسیاری به دلایل گوناگون از جمله مبحث " دروازه بانی خبر" فرصت پیدا نمی کنند تا در جایی نمود بیابند و این امکان تنها در اختیار مطبوعاتی محلی است که شرایطی را بیافرینند تا اتفاقات و حوادث خبری بومی- محلی در سینه آنهاثبت و ضبط شود . از لحاظ تعریف و تعیین مفهومی در باره مطبوعات محلی می توان گفت : مطبوعات محلی آن دسته از نشریات و رسانه های نوشتاری چاپی را در بر می گیرد که در محدوده جغرافیایی خاصی(منطقه /شهرستان/شهرستان) چاپ و منتشر می شود. این محدوده گاهی می تواند در بر گیرنده قومیت، زبان و رسوم فرهنگی خاصی باشد . مطبوعات محلی بازنمای تمام قد مسائل، مصائب، گرفتاری ها و حوادث منطقه یا شهر خودند بسیاری ازآنان ، نام ویاد مناطق غیرپایتخت را برای مسئولان و دست اندرکاران تبیین می کنند . مطبوعات محلی نشان دهنده خصوصیات ، ویژگیها و دارایی های فرهنگی ، اجتماعی و مردمی یک سرزمین اند . امروزه سیاست دست اندر کاران نظام مطبوعاتی کشور نیز تقویت و پشتیبانی از سامان گیری مطبوعات محلی به عنوان مراکز ترویج اطلاع رسانی بومی و شاخص توسعه فرهنگی و اجتماعی در مناطق دور دست است . بررسی چالشها و دست اندازها ، مشکلات و سختی هایی که مطبوعات محلی از ابعاد گوناگون درگیر آن هستند امر مهمی است که بر عهده کارشناسان و اهل نظر می باشد . هر چه از مرکز (پایتخت) دور تر شویم مطبوعات محلی با ناروایی ها ، نابسامانی ها و سختی های مشقت بار افزون تری دست به گریبان خواهند شد. بخشی از این مشکلات و چالش ها ، به فضای عمومی کشور و نوسان های اقتصادی وابسته است . گرانی و تورمی که خود را به طورعمومی تر در ساحت مطبوعاتی نشان می دهند (افزونی روزانه قیمت کاغذ وچاپ) اما پاره ای دیگر مسایل و رویدادهایی اند که در محدوده های منطقه ای خاص نمود پیدا می کند . مطبوعات محلی می توانند صدای شنوای محرومیت ها و مصایب مناطق مختلف باشند و فغان ها را به گوش مسئولان و رسانه های دیگر برسانند . قدرت رسانه ای یک عکس،توان برانگیختن توجه ها به یک نقطه و یا مشکلات آن را داراست.

عمده ترین چالش ها و مشکلات مطبوعات محلی

در یک نگاه کلی نشریات و مطبوعات محلی شاید از لحاظ کمی و عددی رشد قابل ملاحظه ای یافته باشند . اما از نظر کیفی و شاخصهای برتری ، جذابیت خبری ، اصول فنی، صفحه آرایی و... نتوانستند به بخشی از وظایف خود از جمله وظایف نظارتی خوب عمل کنند . بسیاری از مطبوعات محلی همچنین از بی توجهی و کم مهری های مسئولان و مدیران ادارات و سازمانها دل نگرانند . بسیاری از آنان بر این اعتقادند که عده ای از مدیران نشریات را تا حد یک خبرنامه نازل و سطح پایین اداری و سازمانی تنزل می دهند. مشکلات مطبوعات محلی نبود امکانات و نیروی انسانی کاربلد و آشنا به اصول روزنامه نگاری و تحمل ناپذیری اندک مسئولان محلی در مواجه با اطلاع رسانی مطبوعات است . نسبت سنجی مشکلات مطبوعات محلی در برابر مطبوعات مرکز محور (چاپ و نشر در پایتخت) نشان از آن دارد که مطبوعات محلی با انبوهی از مشکلات رو به روبند گرچه روزنامه نگاری محلی نیاز به سرمایه هنگفت مالی انتشار در پایتخت را ندارد و می تواند با تعداد و اندکی خبرنگار ، امکانات و تیراژ کم تاسیس شده و به فعالیت خود ادامه دهد اما مشکلات و سختی های آنان بیشتر از مطبوعات مرکزنشین است.

حقوق پایین و دستمزدهای ناچیز

حقوق دریافتی خبرنگاران مطبوعات محلی حداقل دستمزد تعیین شده برای کارگران است . بسیاری از روزنامه نگاران محلی حقوق ثابتی ندارند و بسیاری از آن ها به طور قراردادی فعالیت می کنند. در شهرستان ها کسانی که در نشریات کار می کنند از خبرنگار تا کادر فنی ، سطح حقوق پایینی دارند. چون نشریات توان پرداخت حقوق مناسب را ندارند. روزنامه های محلی از نظر تامین معشیت خبرنگاران در مضیقه شدیدند مگر اینکه خبرنگاران به صورت در صدی آگهی بگیرند (بازاریاب خبرنگار باشند) .

عدم امنیت شغلی

نبود امنیت شغلی سبب شده بسیاری از مشاغل عرصه مطبوعاتی به طور دایم دست به گریبان این نگرانی باشند که ممکن است شماره های دیگری از آن نشریه منتشر نشود . شاغلان مطبوعات محلی ، دایم در این خوف و وحشتند که امکان ادامه فعالیت آنان به دلایل گوناگون محیطی ، اجتماعی مالی و... میسرنشود و بیکار بمانند .

عدم تناسب رشته های تحصیلی با فعالیتهای مطبوعاتی

بسیاری از دست اندرکاران و فعالان مطبوعاتی از لحاظ تحصیلی تناسبی با عرصه های کار خود ندارند . تعداد زیادی از آنان به دلیل علاقه ، ذوق و استعدادهای فردی و شخصی پا به عرصه مطبوعات نهاده اند و تعداد زیادی بدون هیچگونه زمینه پیشین، مطبوعات را برای فعالیت برگزیده اند . جاذبه های نهفته در بطن کار مطبوعاتی ، میدان پرکشش بسیار روشنی برای جلب و جذب نیروهای متعدد و جوان است.

تنگ نظری ها و مدیران کم شکیبا

مطبوعات محلی از سویی با مدیرانی روبروبند که تنها به تعاریف و تمجید ها و چهره سازی از آنان توجه دارند ، انتقادها و خرده گیری ها را بر نمی تابند و با بی حوصلگی و کم صبری با نشریات برخورد می کنند . اگر چه مطبوعات محلی نقش ویژه ای در پوشش دادن اخبار محلی و توسعه ای و انعکاس نیازها و کمبودها و خواسته های مردم واقع در حوزه جغرافیایی خود دارند اما مدیران ، همیشه تنها به قسمت پر لیوان خود توجه می کنند.انتقاد از مدیران با بایکوت وتحریم آن نشریه از لحاظ آگهی وربرتاژهای خبری و... مساوی است .

چالش های قومی و طایفه ای

از مشکلات دست به گریبان مطبوعات محلی، رودر رویی و مواجهه آنان با چالش های قومی و طایفه ای است . اگر مطبوعات پایتخت در یک نگاه کلی ، با نابسامانی و سختی هایی طایفه ای اندیش چندانی مواجه نیستند اما در شهرستان ها بویژه

> **از مشکلات دست به گریبان مطبوعات محلی، رودر رویی و مواجهه آنان با چالش های قومی و طایفه ای است. اگر مطبوعات پایتخت در یک نگاه کلی ،با نابسامانی و سختی هایی طایفه ای اندیش چندانی مواجه نیستند اما در شهرستان ها بویژه شهرهای کوچک دست اندرکاران نشریات با دیدی متفاوت و کاملا محلی روبرویند. اصل و نژاد و قوم و خویشاوند و اختلافات طایفه ای در نگاه مردم به آن مطبوعه دخیل است**

شهرهای کوچک دست اندرکاران نشریات با دیدی متفاوت و کاملا محلی روبرویند . اصل و نژاد و قوم و خویشاوند و اختلافات طایفه ای در نگاه مردم به آن مطبوعه دخیل است و حتی معیار همکاری و یا عدم همکاری با نشریه بر اساس خط کشی های رایج قومی و منطقه ای ترسیم شده و این موضوع گاهی سبب زمین گیر شدن یک نشریه در منطقه ای خاص و رویکردهای محدود گرانه چه از سوی مسئولان و چه از سوی جامعه مخاطب می شود.

مضایق مالی و هزینه های سرسام آور

به تبع مطبوعات کشوری به نشریات محلی نیز با دغدغه های ، سختی ها و تبعات مالی و افزایش هزینه ها روبرویند این موضوع باعث وابسته تر شدن آنان به نهاد های دولتی شده و ارزش و توان حرکت آن ها را با خطر جدی روبه روساخته است . مضایق مالی ، هزینه های سرسام آور و گرانی و تورم در نهایت بر ارزش های خبری و محتوای مطبوعات تاثیر می گذارد و موجب افت توان اطلاع رسانی آن ها شده و سبب ساز وابستگی و همسویگی نشریات با خواست ها و انتظارات نهادهای دولتی می شود ،"دولت محور شدن" مطبوعات ، دوری آنها از بازتاب مشکلات و مسائل راستین مردم رادر پی دارد . در بخشی از یک پژوهش (سال ۱۳۸۵مرکز مطالعات و تحقیقات رسانه ها ، وابسته به وزارت فرهنگ و ارشاد اسلامی) که درباره ی مشکلات و چالش های مطبوعات محلی صورت گرفته آمده است :"در مقطع کنونی،ضعف مالی و فقدان ساز و کارهای مالی جدی و موثر دولت ها از مهم ترین عامل هایی است که چراغ این نوع نشریه ها را بدون سر و صدا خاموش می کند . مرگ اقتصادی بر خلاف مرگ سیاسی ،مرگ خاموش است ، تعداد نشریه هایی که تا کنون بر اثر مشکلات اقتصادی تعطیل شده اند ، بیش از نشریه هایی است که دچار مرگ سیاسی شده اند . هیچ نشریه ای در جهان با حدس و گمان و سلیقه شخصی گردانندگان آن متولد نمی شود ، پدیدآوردگان هر نشریه ای گرچه با تاکید بر روش روزنامه نگاری حرکت خود را آغاز می کنند اما قبل از حرکت مخاطبان خود را شناخته اند." توقع کمک و یاری یارانه ای دولت به نشریات بدون چشمداشت ، امری محال می نماید. همین زمینه ، بستری نرم برای در غلتیدن مطبوعات محلی به بولتن وارگی ادارات را فراهم می آورد. مشکل اصلی نشریات محلی به زعم همان گزارش مرکز تحقیقات رسانه ها ،مساله اقتصادی ،کمبودنیروی انسانی کارآمد،نبود نظام تشکیلاتی منظم و هدفمند، وجود بعضی از چالش های موجود در تاریخ و فرهنگ و اقلیم مناطق است که در صورت رفع آن می توان به مطبوعات محلی پرمحتوا و سودمند دست یافت . در یک نگاه کلی می توان نتیجه گرفت که مطبوعات محلی بدون در نظر گرفتن منطقه جغرافیایی انتشار، همگی از سلسله رنج ها و کمبودهای مشابه در تاب وتعبند . مرارتهایی که از نیروی انسانی زبده و ماندگار تا تنگناهای مادی و مالی را در بر می گیرد تا جایی که نشریات محلی در تامین نیازهای اولیه خود و پرداخت دستمزد و... عاجزند و از این رو مجبور به اطاعت پذیری و گوش به فرمانی ، اغماض از خطاها و ناروایی های مدیران و مسئولان در سطح منطقه جغرافیایی خود می شوند. همچنین حضور مدیرانی تنگ نظر و جزم اندیش که مطبوعات را تنها تریبون انعکاس دهنده سخنان خود می شناسند و در برابر انتقادها و نقدها ، شکیبایی ندارند ، حیات مستقل مطبوعات محلی را در خطر جدی قرار داده است .

یادداشت

با هم

ن . رحمانیان

این غروب را نیز مثل همه ی غروبهای بی تکرار دیگر به خاطر بسپار
این لحظه های منحصر به فرد این ثانیه های بی بازگشت را به خاطر بسپار
آمدنها و رفتنهای بی تفاوت ، نزیدنها ونپرسیدنها و..... بی مهری ها
به یاد می آوری بارها و بارها از کنار هم گزشته ایم بدون نگاهی ، کلامی ، محبتی نیم نگاهی برگرد.....
به یاد می آوری لحظه هایی را که می توانستی با هر کدام از آنها که دیگر نیستند شاد باشی ..... اما نبودی؟!
گاهی به دوردستها نگاه کن می بینی کسانی را که می خواهند با تو و در کنار تو باشند اما تو دیگر نیستی
چه بر سرمان آمده! که محبت کردن را فراموش می کنیم یا خود را به فراموشی می زنیم؟
چه چیز برایمان آنقدر با ارزش شده که تمام ارزش با تو بودن و با تو زیستن و با تو به سادگی شادی کردن را از من و تو و ما گرفته است؟
کدام داشته ای برایمان آنقدر عزیز شده که همه لزت با عزیزان بودن را از ما گرفته است؟
.....لحظه ای مکث کن
این عزیزان فراموش شده که در لحظه های ما پرسه میزنند همان آرزوهای پیشین ما نیستند؟
همانهایی که اکنون داشتنشان آنقدر برایمان عادی شده که دیگر نمی بینیمشان !؟
چه بر سر ما آمده؟
لحظه ای کنار من بنشین کنار من که همه چیز توام و همه چیز من هستی
....بنشین آرام بی دغدغه بی توقع
این منم که روزی آرزوی تو بودم ..... مثل تمامی آرزوهایی که امروز دچارشان شده ای
بیا در هنگامه ی این ازان همیشه مهربان
از بودن با یکی از آرزوهای به ثمر رسیده ات
لزت ببر وشاد باش . شاید دیر شود

آیت‌الله « صفایی‌بوشهری » :

فضای سرزمین‌های اسلامی برای آزادی قدس مناسب است

امام جمعه بوشهر گفت: در حال حاضر فضای سرزمین‌های اسلامی فضای مناسبی برای محو شدن رژیم صهیونیستی و آزادی کامل سرزمین قدس است.

به گزارش فارس ، آیت‌الله غلامعلی صفایی بوشهری در خطبه‌های نماز جمعه این هفته بوشهر با سفارش خود و نمازگزاران به رعایت تقوای الهی اظهار داشت : باید از برکت و فضیلت عبادت در شب‌های قدر بهترین استفاده را ببریم و جوانان را بیش از پیش با اهمیت این شب بزرگ آشنا کنیم . وی از حضور پرشور مردم استان در شب‌های قدر قدردانی کرد و گفت : مردم ولایتمدار استان بوشهر همیشه حضور خود را در صحنه‌های مذهبی و معنوی نشان داده‌اند.

امام جمعه بوشهر تصریح کرد: مردم ولایتمدار ایران با پیروی از آموزه‌های دینی حضرت علی (ع)در کنار مقام معظم رهبری ایستاده‌اند . صفایی‌بوشهری با تاکید بر حضور و دعوت از آحاد مردم به منظور شرکت حماسی و باشکوه در روز قدس جمعه آینده افزود : در حال حاضر فضای سرزمین‌های اسلامی فضای مناسبی برای محو شدن رژیم صهیونیست و آزادی سرزمین قدس است . وی ادامه داد: آگاهی و بیداری اسلامی در سرزمین‌های اسلامی موجب گسترش حوزه بصیرت مردم در جهان شده است.

صفایی بوشهری گفت:در شرایط کنونی جهان سلطه به دنبال ایجاد تهاجم فرهنگی، نظامی و اقتصادی در کشورهای اسلامی هستند و راهپیمایی روز قدس و حضور مردم می‌تواند نشان از بیداری، حمایت از نظام اسلامی و مقابله با تهاجم سخت جهان سلطه باشد. صفایی بوشهری با تسلیت ایام سوگواری مولای متقیان امام اول شیعیان جهان حضرت علی (ع) گفت: مردم همواره باید متحد در کنار هم به صورت موجی از امت اسلامی در برابر فتنه‌ها مقابله کنند. وی اضافه کرد: همه باید با آگاهی هر فتنه ضد ولایی را با بصیرت و صبر در هم بشکنند و مردم ایران اسلامی امتحان خود را در این راستا پس داده و همیشه اینچنین هستند.

آگهی تجدید مناقصه عمومی

بنیاد مسکن انقلاب اسلامی استان هرمزگان در نظر دارد عملیات اجرای پروژه های طرح هادی روستاهای استان هرمزگان به شرح جدول ذیل را به پیمانکاران واجد شرایط واگذار نماید ، لذا از داوطلبان شرکت در مناقصه دعوت به عمل می آید جهت خرید اسناد مناقصه همه روزه بجز ایام تعطیل در ساعات اداری با در دست داشتن فیش واریزی به مبلغ ۲۰۰۰۰۰ ریال به حساب جاری فراگیر شماره ٤٧٣٢١٤٥ بانک رفاه شعبه رسالت به نام بنیاد مسکن بابت هزینه خرید اسناد مناقصه به آدرس ذیل مراجعه نمایند .

۱- آدرس دستگاه مناقصه گذار : بندرعباس میدان فرودگاه -ساختمان اداره کل بنیاد مسکن هرمزگان - طبقه اول- امور قراردادها
۲- تلفن ۳-٦٦٧٠٥٨٠ داخلی ٢٤٧
۳- دستگاه نظارت : حوزه معاونت عمران روستائی بنیاد مسکن هرمزگان
۴- نوع تضمین شرکت در مناقصه : الف) ضمانت نامه بانکی ب) فیش واریزی به حساب شماره ٨٨٧٧٤٣٦٨٥٤٠٤٣ بانک مسکن مرکزی به نام بنیاد مسکن هرمزگان
۵- مبلغ تضمین شرکت در مناقصه : به شرح جدول ذیل
۶- تاریخ فروش اسناد مناقصه : از تاریخ ۱۳۹۱/۰۵/۲۱ لغایت ۱۳۹۱/۰۵/۳۱
۷- آخرین مهلت تسلیم پیشنهادات : تا ساعت ۱۳ روز ۱۳۹۱/۰٦/۸
۸- محل تحویل پاکت پیشنهادات : میدان فرودگاه ساختمان اداره کل بنیاد مسکن طبقه دوم - دبیرخانه مرکزی
۹- تاریخ و ساعت و مکان بازگشائی پاکت ها : ساعت ۸ روز ۱۳۹۱/۰٦/۱۱ در سالن جلسات بنیاد مسکن هرمزگان
۱۰- رعایت قانون حداکثر استفاده از توان فنی و مهندسی کشور الزامی است
۱۱- بنیاد مسکن در رد یا قبول هر یک از پیشنهادات رسیده مختار می باشد
۱۲- هزینه درج آگهی بعهده برنده مناقصه می باشد
۱۳- سایر جزئیات و شرایط در اسناد مناقصه درج شده است
۱۴- متقاضیان می توانند جهت کسب اطلاعات بیشتر به سایت ملی مناقصات http://iets.mporg.ir و hbonyadmaskan.ir مراجعه نمایند .

ردیف	نام پروژه	شهرستان محل اجرا	مبلغ اولیه برآورد (ریال)	سپرده شرکت در مناقصه (ریال)
۱	اجرای عملیات طرح هادی روستای بچک	جاسک	۵۱۲/۱۶۹/۶۰۰ ریال	۷/۰۶۰/۸۴۸ ریال
۲	اجرای عملیات طرح هادی روستای سدیج	جاسک	۵۱۰/۵۹۸/۳۰۰ ریال	۷/۰۵۲/۹۹۲ ریال

بنیاد مسکن انقلاب اسلامی هرمزگان

اصلاحیه فراخوان مناقصه عمومی یک مرحله ای شماره ۱۷۷٦٥/۱٦

پیرو برگزاری مناقصه عملیات اجرای شبکه توزیع آب شرب بندرعباس (بخش مرکزی) به انضمام حوضچه های شیرآلات و پشت بندها با مبلغ برآورد ٦/٨٧٤/٩٩٢/٦٣٢ ریال (شش میلیارد و هشتصد و هفتاد و چهار میلیون و نهصد و نود و دو هزار و ششصد و سی و دو ریال) ارزیابی کیفی ساده مناقصه گران به استناد ماده ۱۱ آئین نامه اجرایی ارزیابی

روابط عمومی و آموزش همگانی شرکت آب و فاضلاب استان هرمزگان

آگهی مناقصه عمومی شماره ۹۱/۲۲

دومرحله ای - نوبت دوم

۱- نام دستگاه مناقصه گذار : شرکت سهامی مخابرات استان هرمزگان
۲- آدرس دستگاه مناقصه گذار : بندرعباس ، گلشهر ، رسالت جنوبی ، ساختمان مرکزی مخابرات شماره تلفن ۸۱۱۲۲۵۸ و ٤٦١٠٠١٦ - ۳- موضوع : انجام عملیات شبکه کابل کافوهای ٤a ٠-٤b -٠٧ شهرستان جاسک و روستای یکبنی جاسک و خرید تجهیزات مربوطه ٤- دستگاه نظارتی : معاونت توسعه و مهندسی دستگاه مناقصه گزار
۵- نوع تضمین شرکت در مناقصه : ضمانتنامه بانکی یا چک تضمینی معتبر بانکی در وجه مخابرات .
٦- مبلغ سپرده شرکت در مناقصه : ۹۰/٤۰۰/۰۰۰ ریال ۷- قیمت اسناد مناقصه و شماره حساب : مبلغ ۱۰۰/۰۰۰ ریال به شماره حساب ١٦٤٢٢٤٢٢/٣٢ جام بانک ملت کد شناسه ۳۲۰۰۰۸۰۱٤۳۱۳۸
۸- مهلت فروش اسناد : ۹۱/۵/۲۱ لغایت ۹۱/٦/٤ - ۹- مهلت تحویل پاکات : ۹۱/٦/۵ لغایت ۹۱/٦/۱۸
۱۰- مکان بازگشایی پاکات : سالن کنفرانس واقع در ساختمان مرکزی مخابرات ۱۱- تاریخ بازگشایی پاکات : ۹۱/٦/۱۹ ۱۲- سایر جزئیات و شرایط در اسناد مناقصه درج شده است .
۱۳- شرکت مخابرات در قبول یا رد پیشنهادات مختار است . ۱٤- حد نصاب شرکت کنندگان جهت بازگشایی پاکات حداقل ۲ شرکت می باشد .

Web site:WWW.TciH.ir
E-Mail:info@TciH.ir

شرکت سهامی مخابرات استان هرمزگان

آبا متن سامر سهامی خاص ثبت ۹۵۱۳

تولید بتن آماده

با رعایت استانداردهای آئین نامه بتن ایران (آبا)

مجهز به:
- پمپ انتقال بتن خودرو(دکل)
- پمپ انتقال بتن کششی(زمینی)
- باسکول ٦۰تنی دیجیتالی
- آزمایشگاه کنترل کیفیت بتن و مصالح

- عضو سازمان نظام مهندسی استان هرمزگان
- دارای پروانه اشتغال به کار مهندسی از سازمان مهندسی استان هرمزگان

تلفن و فاکس: ۲۲٤۱٦٤٦-۰۷٦۱۲۲۲۲۲۸۷
صندوق پستی: ۱۳۵۹-۷۹۱٤۵
تلفن: ۳۱-۰۷٦۱۲۳٦٤۰۳۰
همراه: ۰۹۱۷۸٦۱۵۵۷۰

زندگی در نواحی ساحلی ، سلامتی را بهبود می‌بخشد

در یک مطالعه جدید معلوم شـد افرادی که در نواحی سـاحلی و نزدیک دریا زندگی می‌کنند در مقایسـه با افرادی که محل زندگی‌شان دور از دریا است ، سالم‌تر هستند. به گزارش ایسنا ، در این مطالعه تاکید شده است افرادی که در نواحی ساحلی زندگی می‌کنند استرس کمتری دارند و از فرصت‌های بیشتری برای ورزش کردن بهره مند هستند . به گزارش بی بی سی ، کارشناسان انگلیسی با تجزیه و تحلیل روی اطلاعات مربوط به ۴۸ میلیون نفر از مردم این کشور به نتایج فوق دست یافته‌اند. این مطالعه از سوی کارشناسان مرکز اروپایی سـلامت انسان و محیط زیسـت در کالج پزشکی و دندانپزشکی پنینسولا در دانشگاه اکسستر صورت گرفته، تایید می‌کند افرادی که در فاصله کمتر از یک کیلومتری از دریا زندگی می‌کنند از سـطح سـلامتی مطلوب‌تری برخوردارند .

سکسکه را دست کم نگیرید!

به گفته یک متخصص گوارش ، سکسکه می‌تواند یکی از نشانه‌های سکته قلبی باشد. دکتر محمدرضا زالی در گفت‌وگو با ایسنا ، افزود : با این که سکسکه از علائم اختصاصی هیچ بیماری خاصی نیست اما سکسکه‌های ناگهانی می‌تواند یکی از نشانه‌های سکته قلبی ، آلرژی و ریفلاکس معده و عصب فرنیک باشد . وی درباره علت به وجود آمدن سکسکه ، گفت : سکسکه ناشی از تحریک اعضا و اندام‌هایی است که در قسمت قفسه سینه قرار گرفته‌اند و مهم‌ترین آنها پرده دیافراگم ، معده ، مری و قلب است . به گفته وی ، شایع‌ترین علت سکسکه ناراحتی‌هایی است که به معده و مری وارد می‌شود و در راس این ناراحتی‌ها ریفلاکس و برگشت اسید معده است . این متخصص گوارش با بیان اینکه سکسکه در همه افراد ظاهر می‌شود ، افزود : سکسکه‌های ناگهانی در اثر خوردن دارو ، غذای زیاد یا غذای ناسالم و اتصاع شدید معده به وجود می‌آید و سکسکه‌های مزمن و طولانی نیز بر اثر بی‌احتیاطی‌های غذایی ایجاد شده و تا مدت طولانی فرد را درگیر می‌کند . وی در ادامه با اشاره به سکسکه‌های طولانی مدتی که گاها چندین ماه به طول می‌انجامد ، افزود : در این موارد به دلیل تحریک سیستم اعصاب که از قسمت فوقانی معده و انتهای مری و پرده دیافراگم سرچشمه می‌گیرد به وجود می‌آید که گاهی التهابات مزمن یا همان بازگشت اسید است اما حالت تیک عصبی را در فرد ایجاد می‌کند که این تیک‌های عصبی فرد را به سکسکه می‌اندازد. وی تاکید کرد: هر فردی که سکسکه می‌کند باید از نظر بیماری عضوی کاملا بررسی شود تا خلاف آن ثابت شود. در غیر این صورت ممکن است از یکی از نشانه‌های بیماری چشم‌پوشی کند.

علی زارعی

قسمت دوم

در شـماره قبل در زمینه مشکلات مردم منطقه شـرق بندرعباس برای گرفتن انشـعاب فاضلاب و مجوز حفاری با "جـواد منصوری " نماینده مجری طرح های فاضلاب هرمزگان و "رضا حیدری زاده" شهردار منطقه ۲بندرعباس گفتگو کرده بودیم که منتشر شد. در این شماره ادامه گفتگو با منصوری در مـورد طرح فاضلاب بندرعبـاس که از دو دهه قبل شـروع شـده اسـت وتـا سـال۱۴۱۵به طول می انجامد را منتشـر کردیم .

در حالیکه ۶۷ درصد طرح فاضلاب در بندرعباس اجرا شده است و عمر مفیدشبکه فاضلاب ۲۵-۳۰ سـال و تجهیزات فاضلاب ۲۰ سال برآورد خدمات واحتمـال خوردگی لولـه ها وجـود دارد ؛ "جواد منصـوری" نماینـده مجـری طرح هـای فاضلاب هرمزگان در این زمینه می گوید : در ابتدای اجرای طـرح از لوله هـای بتنـی ۲-۱/۵متری اسـتفاده مـی کردیـم و از سـال ۸۱ از لوله های پلـی اتیلن اسـتفاده می شـد و در حال حاضر نیـز لوله های PVCمورد اسـتفاده قرار می گیرند که عمر تضمینی آنها ۵۰ سـاله اسـت . از دو سـال پیـش نیز طرح پایلـوت را با مشـارکت آلمانـی ها اجـرا کردیم کـه غلافـی از GRP (فایبـر گلاس) در داخـل لولـه گذاشـتیم تـا عمر مفیـد آنها افزایـش یابد . وی می گوید : امسال نیز فاینانس خارجی گذاشتیم و در مرحلـه مناقصـه اسـت و به دنبـال مجوز از شـورای اقتصاد هسـتیم بـرای ا جـرای این طرح که سـرمایه گـذاران اعلام آمادگی کـرده اند تا در اجرای این طـرح ۵ میلیون یورو سـرمایه گذاری کنند که ۲۸ کیلومتر شـبکه احداث شـده با لوله ای قدیمی ترمیمی می شـود و افزایـش عمر لوله ها و جلوگیـری از ورود آب شـور از در لولـه های و بهبود وضعیت پسـاب را به دنبال خواهد داشـت . البته جلسات مختلف با معاونت عمرانی استانداری، آب منطقه ای و شـهرداری داشته ایم که تاسیسات توزیع پسـاب تصفیه شده را در شـهر ایجاد کنیم . وی میـزان اجرای طرح فاضلاب را در حال حاضر ۶۷۰ کیلومتر در ۵۵ هزار هکتار و تا سـال ۱۴۱۵ را ۱۳۰۰ کیلومتـر در ۱۰ هـزار و ۲۰۰ هکتار ذکر مـی‌کنـد.

طرح فاضلاب در مسـکن مهر

ایـن مقام مسـئول می گوید : ۱۷ تعاونی مسـکن در شـهرک پیامبر اعظـم (ص) بندرعباس از طرح فاضـلاب بهـره مندنـد و در واحد هایـی که مردم سـاکن شده اند ، سـپتیک قرار داده ایم و فاضلاب را وارد شـبکه فاضلاب می کنیم . یک تصفیه خانه و ایسـتگاه پمپاژ برای جمعیت ۵۵ هزار نفری پیش بینی شـده اسـت . وی البته این اطمینان را به مردم می دهد که به محض اینکه محاسـبات نشـان دهد که مسـکن مهر در چه زمانی آماده می شود و مردم در آنجا سـاکن می شوند ، بلافاصله طرح فاضلاب و ایسـتگاه پمپـاژ جدیـد راه انـدازی می شـود . منصوری هزینه هـر کیلومتر اجرای طرح فاضلاب رامعـادل ۲۰۰ میلیـون تومـان عنـوان مـی کنند . وی مـوارد اسـتفاده فاضـلاب را در سـه بخـش کشـاورزی ، آبهای سـطحی (رودخانه ، دریا و...) و فضای سـبز شهری می داند که EC (شوری آب) در بخش کشـاورزی را در کمترین حد ممکن و در حـدود ۵-۴ مـی داند . نخل بـا EC پنج و برخی گونـه ها تـا EC ۱۴هزار نیز می توانند از پسـاب فاضـلاب اسـتفاده کنند . وی می گویـد : در حال حاضر ۵۰۰ لیتر بر ثانیه پسـاب در بندرعباس تولید می شـود که میزان مورد نیاز برای فضای سبز ۳۵۰ لیتر بر ثانیه اسـت .

شـیرین کردن آب دریا یا پسـاب فاضلاب

در حالیکه در برخی از کشـورها از پسـاب تصفیه شـده فاضلاب برای شرب اسـتفاده می شود و در هرمزگان بر شیرین کردن آب دریا با استفاده از آب شـیرین کن ها تاکید شده است که عملیات اجرایی برخی از این آب شـیرین کن ها آغاز شـده است ؛ نکتـه ای قابل توجه و تامل توسـط منصوری بیان می شـود و آن اینکهEC آب دریـا ۴۵-۴۰ هزار می باشـد ، در حالیکه EC فاضلاب ۵ هزار اسـت و مـی تـوان با هزینـه کمتری پسـاب فاضلاب را تبدیل به آب شـرب نمود که البته بایسـتی به لحاظ فرهنگی، فرهنگ سـازی شـود .وی مـی گوید : EC آب شرب ۱۴۰۰تا۱۵۰۰است و در رودانEC آب ۸۰۰اسـت.نکته مهمی که مردم و مسـئولان در دو زاویه مختلف به آن اشـاره می کنند این است که مردم می گویند : چـرا علیرغم پرداخت عوارض ، مالیات و... طرح های عمرانی ،فرهنگی و ورزشـی و... با سـرعت بسیار اندک برای آنان اجرا می شود واز طرفـی مسـولان مختلف از جملـه آبفا اجرای کنـد طرح ها به دلیل کافی نبـودن اعتبارات عنوان می کنند که بایسـتی رابطه مسـتقیمی بین پرداخت مالیـات، عوارض و... و تخصیـص اعتبارات برای اجـرای طرح ها مختلف باشـد . در پایـان بر این نکته باری دیگر متذکر می شـویم که طرح فاضلاب بـا هزینه های ده ها میلیـاردی در بندرعباس اجرا می شود . پس مردم نباید به دلیل اشتباهات گذشته در اجرای طرح و یا ناهماهنگی بین دسـتگاه های مختلف از انشعاب فاضلاب بی بهره باشند که باعث هدر رفتن بیت المال و تداوم بیماریها و مشـکلات بهداشـتی بدلیل فاضلاب های روان خواهد شـد .

شیرین کردن کدام به صرفه است ؟

در حالیکـه در برخـی از کشـورها از پسـاب تصفیـه شـده فاضلاب برای شـرب اسـتفاده می شـود و در هرمزگان بر شـیرین کـردن آب دریا بـا اسـتفاده از آب شـیرین کـن هـا تاکید شده اسـت که عملیات اجرایی برخی از این آب شـیرین کـن ها آغاز شـده اسـت ؛نکتـه ای قابـل توجـه و تامل توسـط منصوری بیان می شود و آن اینکه ECآب دریا ۴۵-۴۰ هزار مـی باشـد، در حالیکـه ECفاضلاب ۵ هزار است و می توان با هزینه کمتری پساب فاضلاب را تبدیل به آب شرب نمود که البته بایستی به لحاظ فرهنگی، فرهنگ سازی شود

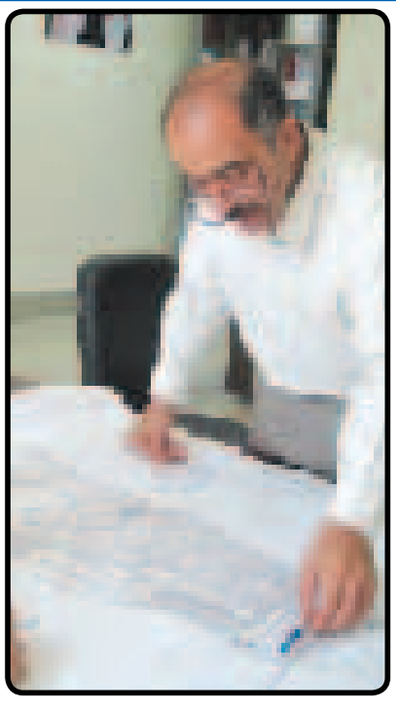

مدیرشعب بانک کشاورزی :

۴۹۳ میلیارد ریال برای ۴۲۴طرح کشاورزی در خوزستان پرداخت شد

مدیر شـعب بانک کشـاورزی خوزستان گفت: در سه ماه اخیر ۴۹۳میلیارد ریال تسهیلات بانکی برای اجرای ۴۲۴طرح کشـاورزی در خوزسـتان پرداخت شده است.

« سـیدحجت الله اژدر » درنشسـت خبـری بـا خبرنگاران رسانه های گروهی در اهواز بیان داشت: نیمی از تسهیلات پرداختی برای این طرح ها از محل صندوق توسعه ملی و کارمزد آن صفر بوده و نیمی از تسهیلات نیز از بانک کشاورزی با کارمزد ۱۴درصد پرداخـت شـده کـه در مجمـوع میانگیـن کارمزد تسهیلات پرداختی هفت درصد بوده است.وی گفت: تسهیلات پرداختی در بخش های زراعت ، باغداری ، دام ، طیور ، شـیلات و آبزیـان ، تولید محصولات گلخانه ای ، صنایع وابسته به کشاورزی ، زنبورداری و کـرم ابریشـم و خدمات کشـاورزی بوده اسـت. بـه گفته اژدر ، بانک کشـاورزی خوزسـتان در این مدت (خرداد ، تیر و مرداد ماه امسـال) از نظر تعداد طرح و ارایه تسـهیلات بانکی به بخش کشاورزی در کشور رتبه اول را کسب کرده است. مدیر شعب بانک کشاورزی خوزستان در ادامه گفت: بانک کشاورزی اسـتان از نظر میزان اعتبار تخصیصی در کشور رتبه اول و در میزان پرداخت رتبه دوم کشـوری را کسب کرده اسـت. وی گفت: امسـال ۶۶هزار میلیارد ریال تسهیلات برای توسعه بخش کشاورزی و زیرمجموعه آن در نظر گرفته شده که سهم خوزستان از این اعتبار چهـار هزار و۲۵۰میلیارد ریال اسـت. مدیر شـعب بانک کشاورزی خوزستان به عمکرد سال گذشته این بانک اشـاره کرد و گفت: میزان پرداختی تسـهیلات این بانک سـال گذشـته ۱۸۲درصد بوده بدین معنی که این بانک از تسـهیلات سـایر استانها برای توسعه بخش کشـاورزی خوزسـتان اسـتفاده کرده اسـت. بـه گفتـه اژدر بانک کشـاورزی خوزسـتان از این حیث (پرداخت تسـهیلات) در بین بانک های عامل اسـتان رتبه نخست را کسب کرده و مورد تقدیر ویژه استاندار خوزستان نیز قرار گرفته است. اژدر در ادامه این نشست خبری از ابلاغ دستورالعمل اجرایی برای تقسـیط بدهکاران به بانک کشاورزی خبر داد. مدیر شـعب بانک کشاورزی خوزستان با گرامیداشت روز خبرنگار ، از تلاشـگران عرصه اطلاع رسـانی تقدیر کرد و گفت: شـغل خبرنگاری ، ماموریت انبیا اسـت و پیامبـران الهـی در ماموریـت خود تـلاش کردند آگاهی مردم را بالا ببرند و اخلاق را درجامعه نهادینه کنند .

بازدید استاندار از پروژه های عمرانی شهرداری « بندرعباس »

اسـتاندار هرمزگان بـا فراخواندن مدیـران دسـتگاه هـای اجرایی ، یـک روز کامـل را بـه بازدیـد از پروژه های عمرانی و خدماتی سطح شهر بندرعباس اختصاص داد.

به گـزارش روابط عمومی و امور بیـن الملـل شـهرداری بندرعباس این بازدیـد که از سـاعت ۹ صبح پنـج شـنبه نوزدهـم مردادمـاه جاری آغـاز و ۵ سـاعت به طول انجامید. ابراهیم عزیـزی در معیت مهندس رضایی معاون امور عمرانی و سـلطان زاده شهردار بندرعباس و رئیسی ریاست شورای اسلامی شهر از ۳ پـروژه بزرگ عمرانی مدیریت شـهری سـاماندهی خور شیلات و ایجاد منظر آبی ، مراحل پیشـرفت کنارگذر شـهید رجایی در شـمال شهر بندرعباس، تقاطع غیرهمسطح سـه راه برق و سرکشـی به بخشی از بافت فرسـوده و محلات حاشیه نشـین شـهر بندرعبـاس بازدید و از نزدیـک ایـن طرحهـا را مورد بررسـی قرار داد . وی همچنین در ادامـه بازدید از پـروژه های عمران شـهری به همراه مدیران مربوطه از مراحل ساماندهی خور گورسوزان ، پـروژه های مسـکن مهر شـهرک پیامبر اعظـم (ص) ، تصفیه خانه به همراه مخازن شرکت آب و فاضلاب شـهری، روند عملیات گازرسـانی شهری به منطقه گلشهر بندرعباس و احداث مجتمع بندرگاهی نخل ناخدا نیز دیدن نمود. نماینده عالی دولت در هرمزگان در حاشیه این بازدید علاوه بر پرسـش از شـهردار بندرعباس در خصـوص وضعیـت کمـی و کیفی پروژه های عمرانی شهرداری با پیمانـکاران و کارشناسـان این پروژه ها نیز به گفت و گو پرداخت. در پایـان ایـن بازدیـد، اسـتاندار هرمزگان با تشکیل جلسه فوق العاده در تالار شـورای شـهربندرعباس بـه جمع بنـدی نتایـج بازدید روز پنجشـنبه خود از پـروژه های یاد شده پرداخت و گفت:سیاست کلان دولت جلب رضایت اقشار مختلف جامعـه و توسـعه متوازن شـهری است بر همین اسـاس در جانمایی پروژه ها کلیت شـهر مد نظر اسـت که این امر بـا اولویت محلات کمتر توسـعه یافته می باشـد. اسـتاندار هرمزگان در ادامه تاکید کرد:مدیران در سرعت بخشیدن به روند اجرایی پروژه های عمران شهری تعجیل کنند و تمام تلاش مجموعه خود را برای بهـره برداری ایـن طرحها در موعد مقرربـه کار گیرند. عزیزی همچنین ایجاد شـهرداری ویژه بافت فرسوده و استقرارشهرداری در شهرک پیامبر اعظـم (ص) را از دیگـر الزام های خدمات رسـانی بهتربه مـردم این مناطق دانست. نماینده عالی دولت در هرمزگان ،زیباسازی منظرشهری در شهرک پیامبر اعظم (ص)،اجرای طرح فاضلاب این منطقه و توجه به سـرانه های فضای سبز را از جمله مواردی دانست که باید به طور جدی در دستورکار قرار گیرد.عزیزی ضمن توصیه به دستگاه های اجرایی برای تعامل بایکدیگـر و پرهیز جدی از اقدام هایی که روند اجرای پروژه ها را با تاخیرمواجه می کند یادآور شد: داشتن نگاه واحد و پرهیز از بخشی نگری در این زمینه کارگشا خواهد بود. استاندار در خاتمه گفت: استان هرمزگان با توجه به موقعیت خاص خود نقش بسـیارمهمی در توسـعه کشـور دارد که این ظرفیت در نظام برنامه ریزی توسعه کشورمورد امعان نظر است .

مدیر کل آموزش و پرورش هرمزگان در نشست شورای اداری استان :

کارآمدی پروژه مهر در گرو همکاریهای جمعی

مدیرکل آموزش و پرروش هرمزگان گفـت : کارآمدی پـروژه مهر در گرو همـکاری جمعـی اسـت و همراهی با آمـوزش و پـرورش بایـد در متن برنامه های اجرایی قرار بگیرد.

بـه گـزارش روابط عمومـی اداره کل آموزش و پرورش اسـتان، احمد آخوندی در نشسـت شـورای اداری استان با ارائه گزارشی از روند اجرای طرح تحول بنیادیـن در نظام تعلیم و تربیت کشـور، افزود : رویکرد تغییر و تحول در نظام آموزشـی کشور که با نگاهی جامع در قالب سـند تحول بنیادیـن آمده اسـت منحصر به تغییر دوره هـای تحصیلـی نیسـت و این امر به شـکل مبنایـی و عالمانه نظام تعلیم وتربیـت را متحول خواهد کرد. وی تصریـح کرد: در این راسـتا نظام آموزشـی کشـور از دوره ۱۱ساله به ۱۲ سـاله در قابل طـرح ۳-۳-۶ از امسـال اجرایـی می شـود و طی آن برای سـال نخسـت دوره ابتدایی از پنج سال به شـش سال تغییر خواهد کرد . مدیـر کل آمـوزش و پرورش هرمـزگان ادامـه داد : رونـد تغییـر نظام آموزشـی به تدریج خواهد بود که امسـال از دوره ابتدایی آغاز شده اسـت . به گفته آخوندی : آموزش و پروش با بهـره گیری از همه توان و ظرفیت خود آمـاده اجرای این طرح بزرگ ملی اسـت که بیـش از پیش همـکاری هـای بین بخشـی جهت اجرای مطلوب طـرح انتظارمی رود. دبیر شورای آموزش و پرورش استان با بیان اینکه روند آمادگی جهت آغاز سـال جدید تحصیلی در قالب پروژه مهر با جدیت دنبال می شـود، خاطر نشـان کرد : عـلاوه بر سـازماندهی نیروی انسانی ،سـایر امور مربوط به آمـاده سـازی مدارس در این سـتاد راهبری می شـود کـه قطعا همراهی و همکاری سایر دستگاه ها و نهادها می تواند بسـتر شایسته و مناسبی را جهت شـروع سـال تحصیلی جدی ایجـاد نماید. آخوندی ضمن تقدیر از حمایت های جدی استاندار و رییس شـورای آموزش و پروش هرمزگان اظهار امیدواری کرد : با توجه به نگاه بلند و حمایـت همه جانبه مقام عالی دولـت در اسـتان ، شـاهد کارآمدی مطلوب نظام تعلیم و تربیت در سـایه همـت و مشـارکت جمعی باشـیم. اسـتاندارهرمزگان نیـز با اشـاره به گزارش مدیـر کل آموزش و پرورش اسـتان در خصوص پروژه مهر،تاکید کـرد: آمـوزش و پـرورش زیربنای توسعه است و حمایت از این مجموعه باید فرابخشی و مورد توجه ویژه باشد. به گفته ابراهیم عزیزی: آینده کشور در گرو تامین نیروی انسانی کارآمد است و اگـر خواهان رسـیدن به توسـعه ، عزت و پیشرفت کشور هستیم راه آن از آمـوزش وپرورش می گذارد . وی اضافـه کرد: همه مواردی که در بحث حماسه ها، دلاوریها ، توسعه اقتصادی، سیاسـی، فرهنگـی و اجتماعی بیان می شود معطوف به دارا بودن آموزش و پـرورش پویا و بالنده اسـت که به تعبیری دیگـر باید گفـت ؛ آموزش و پرورش بیمه کننده کشـور در همه عرصـه هـا و دستاوردهاسـت . وی همچنین گفت: آنچـه در قالب پروژه مهـر از سـوی مدیر کل آمـوزش و پرورش جهت همکاری دستگاه های اجرایی در فصل بازگشـایی مدارس بیان شـد در واقع وظیفه ذاتی مدیران اسـت که باید انجام شود منتهی تاکید براین اسـت که درکنار چنین اموری کـه وظیفه مدیـران اسـت، آموزش و پرورش را درجایگاه عالی آن ببینند که این یـک اصل و مبنا در توسـعه است .

مدیرکل امنیتی و انتظامی استانداری « هرمزگان » :

جرائم امنیتی ۳۲درصد کاهش یافت

مدیـر کل امنیتی و انتظامی استانداری هرمزگان از کاهش ۳۲ درصدی جرائم امنیتی در هرمزگان خبر داد.

به گـزارش خبرنگارروزنامه دریـا ؛ احمد مـرادی درجمع خبرنگاران افزود : میزان جرائم امنیتی در استان هرمزگان طی سـال ۹۰ نسبت به مدت مشابه گذشته۳۲ درصد کاهش یافته کـه این مسـئله نشـان دهنده اقدامات موثر بـودن اقدامات در ایـن حوزه اسـت . وی در ادامـه از اختصـاص اعتبـار یکصـد میلیـارد ریالـی برای تجهیـز پایگاه هـای دریابانی در هرمـزگان خبـر داد و بیان داشت: در سـفر چهارم هیئت دولت به هرمزگان مقرر شد تا یکصد میلیارد ریـال اعتبار از محل انسـداد مرزها در جهت تجهیـز پایگاه هـای دریابانی و همچنین خرید شـناروهای جدید برای مقابله با قاچاق به استان هرمزگان اختصاص پیدا کند که تاکنون۴۰ میلیارد ریال از ایـن مبلغ در اختیار اسـتان هرمـزگان قرار گرفته اسـت. مرادی در ادامه با اشاره به طرح جمع آوری و پاکسازی محلات از اراذل و اوباش، تصریح کرد: یکـی از برنامـه هـای اصلی شناسـایی و مقابله بـا اراذل و اوباش در تمامی محلات استان هرمزگان بوده که با اجرای این طرح بسیاری از محلات آلوده به مشـروبات، مـواد مخدر و اراذل پاکسازی شدند و اجرای ایـن طرح رضایتمنـدی مردم را نیز به همراه داشـته اسـت. مدیـرکل امنیتـی و انتظامـی استانداری همچنین گفت: طرح مقابله با اراذل در مناطق حاشیه ای و روسـتاها نیز به اجرا در آمـده و اطراف شـهرها نیز در حال پاکسـازی از وجود اراذل هسـتند. مدیـر کل امنیتـی و انتظامی اسـتانداری هرمزگان با اشـاره بـه ایجـاد اردوگاه نگـه داری معتـادان پرخطـر در هرمـزگان، بیـان داشـت: با اجـرای طرح جمـع آوری معتادیـن پرخطر بسـیاری از این افراد که بیشتر از استانهای دیگر بـه هرمزگان آمـده اند بـه اردوگاه منتقل می شـوند و پـس از بازپـروری به محل سکونت اصلی خود بازگردانده می شـوند . مرادی اضافه کرد: در کنار بازپـروی به این افراد فنـون فنـی و حرفـه ای نیز آموزش داده می شـود که این اقدامـات در بازگردانـدن این افراد به زندگی عادی موفقیت آمیز بوده است.وی همچنین از راه اندازی سیستم دوربین های مداربسـته در بندرعباس خبر داد و عنوان کرد: این سیستم با نگاه کنترل ترافیک راه اندازی می شود اما در بخشهای مختلف از جمله مقابله با سـارقان نیز کاربرد دارد که هم اکنون میزان پیشـرفت فیزیکی استقرار آن ۹۰ درصد است و تا هفته دولت به بهره برداری می رسد . مدیر کل امنیتی و انتظامی استانداری هرمزگان وجـود دوربین های مدار بسـته در بانکها را الزامی دانسـت و گفت: تمامی بانکها و موسسـات مالی و اعتباری ملزم به اسـتفاده از دوربینهای مـدار بسـته و مامورمسـلح هسـتند که در صورت تخلف از این مسئله بانکها و موسسات متخلف تعطیل خواهند شد .

آگهی دعوت مجمع عمومی عادی به طور فوق العاده نوبت اول

بدینوسـیله از کلیه اعضای شـرکت تعاونی مسـکن رجامهر طلاشـهر دعوت می شود در جلسه ای که در روز جمعه مورخـه ۹۱/۰۶/۲۴ راس سـاعت ۱۶:۰۰ در محل مسـجد حضرت ابوالفضـل (ع) محله طلابند تشکیل می گردد حضور بهم رسانید . کاندیدای سمت بازرسـی و هیئت مدیره حداکثر ظرف مدت یک هفته از تاریخ انتشـار آگهی جهت ثبت نام به دفتر شرکت مراجعه نمایند . اعضایی که نمی توانند در جلسه مذکور حضـور یابند مـی توانند به شـخص دیگـری وکالت دهنـد . برای تایید وکالت هر عضو بـه همراه نماینده تـام الاختیار خـود حداکثر تا مـورخ ۹۱/۰۶/۲۳راس ساعته ۸:۰۰ الی ۱۲:۰۰ به دفتر تعاونی واقع در محله طلابند مراجعه نمایند در غیر این صورت وکالتنامه های عادی فاقد اعتبار است .

دستور جلسه :

- **تلاوت قرآن**
- **استماع گزارش هیئت مدیره و بازرسان**
- **طرح و تصویب صورت های مالی منتهی به سالهای ۱۳۸۹ ، ۱۳۹۰**
- **طرح و تصویب بودجه پیشنهادی سال ۹۱**
- **انتخاب اعضای اصلی و علی البدل هیات مدیره**
- **انتخاب بازرس اصلی و علی البدل**
- **تصمیـم گیـری در خصوص اخـراج افـرادی که به تعهدات مالی خود عمل ننموده اند**
- **تصمیم گیری در مورد نحوه واریز وجه توسط اعضای پروژه در دست ساخت ۹۶ واحدی**

اصلاحیه فراخوان مناقصه عمومی یک مرحله ای شماره ۱۶/ ۱۷۷۷۳

پیرو برگزاری مناقصه اصلاح و توسعه شبکه توزیع شهر بستک عملیات لوله گذاری به طول حدود ۱۰/۶ کیلومتر با لوله های پلی اتیلن به اقطار ۱۶۰-۱۱۰-۹۰-۷۵ به انضمام حدود ۲۵ متر مکعب بتن حوضچه شیرآلات (بر اساس فهرست بها توزیع آب سال ۱۳۸۸) تهیه از بیلتهای لوله گذاری و حوضچه های احداثی اجرایی با مبلغ برآورد ۱/۰۴۸/۰۵۱/۳۸۰ ریال (یک میلیارد و چهل و هشت میلیون و پنجاه و یک هزار و سیصد و هشتاد ریال) ارزیابی کیفی ساده مناقصه گران به استناد ماده ۱۱آئین نامه اجرایی ارزیابی کیفی مناقصه گران انجام می شود حداقل امتیاز قابل قبول ۶۰ می باشد .

روابط عمومی و آموزش همگانی شرکت آب و فاضلاب استان هرمزگان

در ماه مبارک رمضان می توانید بعد از افطار مبادرت به اهدای خون نمایید

روابط عمومی اداره کل انتقال خون استان هرمزگان

حوادث

پلیس «کیش» ۱۶ سوداگر مرگ را نقره داغ کرد

■ رییس پلیس مبارزه با موادمخدر فرماندهی انتظامی ویژه کیش از دستگیری ۱۶ سوداگر مرگ و کشف مقادیر موادمخدر از آنان خبرداد.

سرگرد «شکری‌زاده» در گفت‌وگو با ایسنا، دراین‌باره گفت: در راستای مبارزه با سوداگران مرگ، ماموران پلیس مبارزه با موادمخدر کیش، طرح برخورد با توزیع‌کنندگان آشکار موادمخدر و پاکسازی نقاط آلوده را در دستور کار قرار داده و محل تعدادی از آنان را شناسایی کردند. شکری‌زاده ادامه داد: ماموران در این خصوص نسبت به دستگیری افراد شناسایی شده اقدام کرده که در نهایت تعداد ۱۶ تن با هویت‌های معلوم را دستگیر و مقدار قابل توجهی انواع موادمخدر را از آنان کشف و ضبط کردند. رییس پلیس مبارزه با موادمخدر فرماندهی انتظامی ویژه کیش خاطرنشان کرد: متهمان دستگیرشده با تشکیل پرونده قضایی به دادگاه معرفی شدند.

دستگیری حسابدار شرکت که با جعل «گران‌فروشی» می‌کرد

■ رییس پلیس آگاهی استان کرمان از دستگیری حسابدار یک شرکت لبنیاتی خبر داد که با تغییر قیمت کالای کارخانه‌ای، لبنیات را با قیمت بیشتری به مردم می‌فروخت.

سرهنگ «هوشنگ پور رضاقلی» در گفت‌وگو با ایسنا، با بیان اینکه چندی پیش مدیرعامل یک شرکت لبنیاتی با مراجعه به پلیس آگاهی، ادعای جعل و کلاهبرداری در فاکتور و اسناد شرکت را کرد، گفت: با ثبت این شکایت، رسیدگی به این موضوع در دستور کارآگاهان قرار گرفت. وی با بیان اینکه پس از وصول پرونده و کسب دستور قضایی، بررسی‌های لازم در دستور کار کارآگاهان اداره مبارزه با جعل و کلاهبرداری پلیس آگاهی قرار گرفت، افزود: در تحقیقات تکمیلی پلیس، حسابدار شرکت به عنوان مظنون اصلی پرونده شناخته شده و در عملیاتی دستگیر شد. رییس پلیس آگاهی استان کرمان گفت: در بررسی‌های تکمیلی و تحقیقات به عمل آمده از متهم، مشخص شد، وی با در اختیار داشتن فاکتورهای فروش و دسترسی به مهرهای شرکت با جعل مدارک و تغییر قیمت مصوب کالای کارخانه، لبنیات را با قیمت بیشتری به صورت مستقیم به خریدار فروخته است. «پور رضاقلی» در پایان افزود: این کلاهبردار یک میلیارد و ۱۱۱ میلیون ریال پول از این طریق به دست آورده که پس از دستگیری به جرم خود اعتراف و پرونده تحویل دادسرا شد.

دستگیری سارق حرفه ای در «دزفول»

■ فرماندهی انتظامی شهرستان دزفول گفت: ماموران انتظامی این شهرستان ضمن دستگیری یک سارق حرفه ای و کشف ۱۸ فقره سرقت، همدست وی و ۱۹ نفر مالخر را نیز در این رابطه دستگیر و اموال به سرقت رفته را کشف کردند.

به گزارش پایگاه اطلاع رسانی پلیس، سرهنگ ایرج نادبی زاده در تشریح این خبر بیان داشت: ماموران کلانتری ۱۴ دزفول با انجام اقدامات اطلاعاتی و پلیسی یک نفر سارق حرفه ای را در سطح حوزه مربوطه شناسایی و در یک اقدام غافلگیرانه وی را در مخفیگاهش دستگیر کردند. سرهنگ نادبی زاده اظهار داشت:متهم دستگیر شده در بازجویی های فنی پلیس به ۱۲ فقره سرقت موتورسیکلت ،۵فقره سرقت منزل و ۱ فقره سرقت محتویات داخل خودرو با همکاری فردی دیگر و نیز فروش اجناس سرقتی به ۱۹ نفر مالخر در شهرستان های همجوار اعتراف کرد. این مقام مسئول در ادامه بیان داشت: ماموران پلیس در بازرسی از مخفیگاه متهم تعداد ۲ دستگاه موتور سیکلت سرقتی،یک دستگاه کارواش، ۳ عدد چادر مسافرتی، یک دستگاه پمپ آب، یک عدد موتور کولر آبی، یک دستگاه تلویزیون ۱۴ اینچ، دو دستگاه رسیور ماهواره، یک دستگاه ویدیو سی دی و تعدادی درب آلومینیومی کشف کردند. فرمانده انتظامی شهرستان دزفول در خاتمه با اشاره به دستگیری همدست متهم و ۱۹ نفر مالخر در این رابطه خاطر نشان کرد:متهمان دستگیر شده با تشکیل پرونده راهی مراجع قضایی شدند.

دزد طلای بچه‌ها دستگیر شد

فرمانده انتظامی نیشابور گفت: سارقی که طلاجات کودکان را با انبر دست جدا می‌کرد، دستگیر شد. به گزارش ایسنا منطقه خراسان، سرهنگ محمدحسن امیری در این باره گفت: با اعلام یک فقره سرقت گوشواره‌های دختر خردسالی در یکی از مناطق شهر، مأموران آگاهی با توجه به مشخصات به‌دست آمده از سارق به وی که در حال پرسه‌زدن در خیابان بود مشکوک شده و در اقدام غافلگیرانه‌ای وی را دستگیر کردند. فرمانده انتظامی نیشابور گفت: سارق در بازجویی‌ها به ۵ فقره سرقت زیورآلات دختران خردسال با انبر دست اعتراف کرد. وی افزود: در تحقیقات مشخص شد سارق دارای سوابق متعدد کیفری بود و در این سرقت‌ها نیز فردی دیگر وی را همراهی می‌کرده که تلاش برای دستگیری همدست وی ادامه دارد. فرمانده انتظامی شهرستان نیشابور ضمن تشکر از همکاری شهروندان با پلیس از آنان خواست که با توجه به فصل تابستان خانواده‌ها از فرزندان خردسال خود غافل نشوند و آنان را تنها در کوچه، خیابان و پارک‌های بازی رها نکنند. امیری گفت: وقوع این‌گونه سرقت‌ها زنگ خطری برای خانواده‌هاست که از آویختن زیورآلات و طلاجات بر فرزندان خردسال‌شان خودداری کنند، زیرا این کار وسوسه افراد معتاد و بزهکار را برای سرقت بیشتر کرده و جان کودکان را به خطر می‌اندازند.

اعتیاد، سرقت از کارگاه لوسترفروشی را رقم زد

سارقانی که به همدستی نگهبان معتاد یک کارگاه لوسترسازی اقدام به سرقت از کارگاه کرده بودند، دستگیر شدند.

به گزارش ایسنا، مأموران کلانتری ۱۷۷ خاورشهر در ساعت ۲۳، چهارم مردادماه سال‌جاری از طریق مرکز فوریت‌های پلیسی ۱۱۰ در جریان یک فقره سرقت اماکن به شیوه زورگیری در یک کارگاه لوسترسازی واقع در شهرری ـ عباس‌آباد قرار گرفتند که با حضور مأموران کلانتری در محل سرقت، مالباخته که مالک کارگاه لوسترسازی بود در اظهارات خود به کارآگاهان گفت که در حدود ساعت ۲۲:۳۰ نگهبان کارگاه با وی تماس گرفت و عنوان داشت که چند نفر با تهدید چاقو و قمه و با بستن دست و پای وی اقدام به سرقت لوازم و قطعات ساخت لوستر به ارزش تقریبی ۳۰ میلیون تومان کرده‌اند. نگهبان کارگاه در تحقیقات اولیه به مأموران گفت: حدود ساعت ۲۲:۰۰ داخل اتاق نگهبانی نشسته بودم که دو تن با شکستن شیشه وارد اتاق شده و با تهدید چاقو، دست و پای مرا بسته و پس از آن با یک دستگاه وانت سفیدرنگ اقدام به سرقت از داخل کارگاه کرده و از محل متواری شدند.

در ادامه با تشکیل پرونده مقدماتی و به دستور بازپرس شعبه دوم دادسرای شهرری، پرونده برای رسیدگی تخصصی در اختیار پایگاه نهم پلیس آگاهی تهران بزرگ قرار گرفت که با ارجاع پرونده به پایگاه نهم، کارآگاهان با مراجعه به محل سرقت و انجام تحقیقات میدانی به برخی از دلایل و مدارک دست پیدا کردند که با اظهارات اولیه نگهبان کارگاه همخوانی نداشت. مشخص شدن اظهارات ضد و نقیض نگهبان کارگاه به هویت «احمد– چ» ۲۳ ساله در شرایطی شک کارآگاهان را به وی ایجاد کرد که مأموران کلانتری ۱۷۷ نیز پس از اطلاع از اعتیاد وی به مصرف موادمخدر و اعلام مظنونیت مالباخته به نگهبان کارگاه، او را در همان روز سرقت دستگیر و به همراه پرونده مقدماتی به پایگاه نهم پلیس آگاهی تحویل داده بودند. تحقیقات از «احمد. چ» در شرایطی در دستور کار کارآگاهان قرار گرفت که وی همچنان تأکید بر این موضوع داشت که از سوی سارقان مورد ضرب و شتم و تهدید قرار گرفته و سارقان پس از بستن دست و پای او اقدام به سرقت کرده‌اند.

اما کارآگاهان با توجه به اعتیاد احمد به مصرف موادمخدر و در ادامه تحقیقات اطلاع پیدا کردند که وی شب‌ها و پس از تعطیلی کارگاه، اتاق استراحت و محل نگهبانی را به محل تردد برخی افراد برای مصرف موادمخدر تبدیل کرده و در این میان فردی به هویت «امید– ل» ۲۷ ساله از چندی پیش و به واسطه تهیه مواد با نگهبان کارگاه طرح دوستی ریخته و در به بهانه‌دوستی با احمد در محل کارگاه تردد داشته است. با شناسایی هویت امید، «احمد» که قادر به ارائه توضیحات قانع‌کننده به کارگاهان در خصوص اظهارات ضد و نقیض خود در خصوص زمان سرقت و همچنین تردد افراد در زمان تعطیلی کارگاه نبود، به ناچار لب به اعتراف گشود و به کارآگاهان عنوان داشت که سرقت توسط «امید– ل» و شخص دیگری به هویت «ابوالفضل– پ» ۲۴ ساله انجام شده و قرار بوده تا آنان پس از سرقت مبلغ ۸۰۰ هزار تومان به وی پرداخت کنند. با توجه به اعترافات صریح نگهبان کارگاه درباره خصوص همدستی با سارقان، کارآگاهان ضمن شناسایی محل تردد متهمان در خیابان ۱۷ شهریور جنوبی ـ خیابان منصور به کارگاهی در این خیابان مراجعه و در پنجم مرداد ضمن دستگیری ابوالفضل، در بازرسی از کارگاه نیز کلیه اموال مسروقه را کشف کردند. با کشف اموال مسروقه، ابوالفضل به ناچار لب به اعتراف گشود و در اظهارات اولیه خود، عنوان داشت: در شب سرقت و به همراه «امید» با دو دستگاه خودرو وانت سفید رنگ و پراید مشکی به کارگاه مراجعه کردیم، ابتدا لوازم و قطعات اولیه ساخت لوستر را در پشت خودرو وانت قرار داده و پس از آن، با بستن دست و پای احمد و ایجاد تعدادی آثار ضرب و جرح سطحی روی بدن وی از کارگاه خارج شدیم. در ادامه با توجه به اعترافات متهمان و شناسایی محل سکونت و تردد «امید– ل» در افسریه ـ شهرک کاروان، کارآگاهان پایگاه نهم در همان روز وی را نیز در حین تردد با یک دستگاه خودرو پراید مشکی دستگیر و به پایگاه نهم پلیس آگاهی منتقل کردند. با دستگیری «امید» و آغاز تحقیقات، وی به ناچار در همان تحقیقات اولیه لب به اعتراف گشود و ضمن اعتراف صریح به دادن پیشنهاد سرقت به «احمد» و «ابوالفضل»، به کارآگاهان عنوان داشت که طراح و پیشنهاد دهنده اصلی سرقت شخصی به هویت «رضا– پ» ۲۴ ساله بوده که پیش از این، در کارگاه مالباخته مشغول به کار بود. «امید» در اظهارات خود به کارآگاهان عنوان داشت که از حدود چند ماه قبل از زمان سرقت، به پیشنهاد «رضا» قرار شد تا اقدام به سرقت از محل کار سابق رضا کنند و به همین علت، از حدود چند هفته پیش از آن ضمن طرح دوستی با «احمد» و از طریق تهیه مواد برای وی، به تدریج اعتماد او را به خود جلب کرده و پس از طرح پیشنهاد سرقت به «احمد» قرار شد تا در ازای همکاری‌اش مبلغ ۸۰۰ هزار تومان به او پرداخت کنند و این در حالی بود که در طول این مدت، «رضا» به هیچ عنوان خود را به «احمد» و یا «ابوالفضل» نشان نداده بود. با توجه به اعترافات «امید» و شناسایی «رضا– پ» به عنوان طراح اصلی سرقت، کارآگاهان او را نیز در همان روز دستگیر و به پایگاه نهم منتقل کردند که در تحقیقات از متهمان مشخص شد که «رضا» و «امید»، پیش از این و در حدود چند سال پیش با یکدیگر در یک کارگاه ریخته‌گری آشنا شده و پس از مدتی با تغییر محل‌های کارشان، «رضا» به عنوان کارگر نزد مالباخته مشغول به کار شده و پس از گذشت مدت کوتاهی مجددا محل کار خود را تغییر داده است. به گزارش ایسنا، سرهنگ مرتضی رستمی، رییس پایگاه نهم پلیس آگاهی تهران بزرگ، با اعلام این خبر گفت: با توجه به کشف کلیه اموال سرقت شده و همچنین اعترافات صریح متهمان در خصوص نقش هرکدام در این سرقت، قرار قانونی برای هر یک از یک متهمان صادر و روانه زندان شده‌اند.

سرقت «گاو صندوق» برادر
با همدستی چند سارق

فردی که با همدستی چند سارق، طی دو مرحله گاو صندوق منزل برادرش را سرقت و طلاجات و دسته چک به ارزش بیش از ۱۷۰ میلیون ریال را ربوده بود توسط پلیس آگاهی زنجان دستگیر شدند.

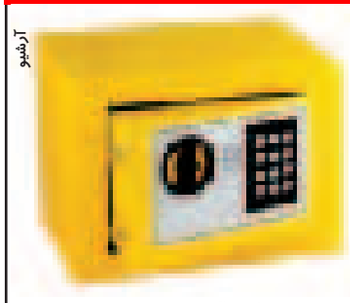
آرشیو

به گزارش پایگاه خبری پلیس، سرهنگ «مصطفی طلوعی» رئیس پلیس آگاهی استان زنجان درباره این خبر گفت: پیگیری موضوع زمانی در دستور کار ماموران قرار گرفت که فردی با مراجعه به کلانتری ۱۵ شهرستان زنجان از ارائه یک برگ، چک بانکی جعلی اعلام شکایت کرده و پرونده جهت رسیدگی بیشتر به پلیس آگاهی ارجاع شد. وی تصریح کرد: در تحقیقات صورت گرفته مشخص شد شاکی چک را در قبال فروش یک دستگاه خودرو سمند از فردی به نام "الف –ک" دریافت کرده است. رئیس پلیس آگاهی استان زنجان خاطر نشان کرد: در ادامه بررسی ها مشخص شد متهم "الف –ک" با سرقت ۶ فقره چک برادرش در سال ۱۳۷۹ با جعل امضا، آنها را به اشخاص مختلف در قبال معاملات ارائه و متواری شده است. سرهنگ "طلوعی" افزود: با کار اطلاعاتی و تعقیب و مراقبت های پلیسی متهم "الف–ک" در یک فرصت مناسب دستگیر و مورد بازجویی فنی و پلیسی قرار گرفت.

اعترافات متهم

رئیس پلیس آگاهی زنجان تصریح کرد: متهم در بازجویی های صورت گرفته گفت گاوصندوق منزل برادرم را با همدستی دوستم به نام "ع – الف" خارج و در مغازه فردی دیگر با آوردن قفل ساز بازکرده و مدارک آن را سرقت کردیم و چون طلا و پول نداشت با تعویض دوباره قفل آن را به محل اولیه اش بازگرداندیم. این متهم ادامه داد: با اطمینان از عدم شکایت برادرم در سال جاری نیز با همکاری سه نفر از دوستانم به نام های "ق – ن"، "م – ن" و "م – م" مجددا گاو صندوق را از منزل برادرم خارج و به مغازه دوستم "م – م" منتقل کردیم. این سارق به پلیس گفت: با آوردن قفل ساز گاو صندوق را باز و طلاهای آن را جمعا به مبلغ ۱۷میلیون تومان سرقت و فروخته و ۶ فقره چک از دسته چک برادرم که در گاو صندوق بود را برداشته و با جعل امضای برادرم معامله کردیم. رئیس پلیس آگاهی استان زنجان تاکید کرد: با اعترافات این متهم همه همدستان وی دستگیر که پس از اعتراف به سرقت جهت سیر مراحل قانونی به دادسرا معرفی شدند.

کلاهبرداری ۱۲ میلیاردی با چک های بلامحل

با تلاش ماموران پلیس آگاهی شهرستان سبزوار خراسان رضوی فردی که به بهانه سرمایه گذاری با اخذ سکه و ارز مشتریان، بیش از ۱۲ میلیارد ریال کلاهبرداری کرده بود، دستگیر شد.

به گزارش پایگاه خبری پلیس، سرهنگ «آزادواری» فرمانده انتظامی شهرستان سبزوار با اعلام این خبر گفت: در پی گزارش چند فقره کلاهبرداری از شهروندان توسط فردی به بهانه سرمایه گذاری ارز و سکه موضوع در دستور کار اکیپی از افسران پلیس آگاهی شهرستان سبزوار قرار گرفت. وی افزود: ماموران پلیس آگاهی با انجام یک سری کار اطلاعاتی و تحقیقات گسترده پلیسی سرنخ های از فرد کلاهبردار بدست آوردند و وی را تحت کنترل نامحسوس قرار دادند. سرهنگ آزادواری گفت: افسران آگاهی سبزوار با شناسایی محل اختفای این فرد در اقدام غافلگیرانه وی را دستگیر و جهت بررسی بیشتر به آگاهی شهرستان منتقل کردند. فرمانده انتظامی شهرستان سبزوار گفت: در بازجوئی های به عمل آمده از فرد کلاهبردار که شاگرد صرافی یکی از بستگانش در شهر سبزوار بود مشخص شد که وی خود را به عنوان مالک صرافی به مشتریان معرفی کرد و با سوء استفاده از اعتماد مشتریان با شگرد خاصی به بهانه سرمایه گذاری ارز و سکه افراد مالباخته را اخذ و در قبال آن اقدام به صدور چک بلامحل کرده است. وی افزود: در این رابطه شاگرد صرافی ۱۲ میلیارد ریال از ۱۰ مشتری صرافی کلاهبرداری کرده بود که مالباختگان شناسایی و تحقیقات در خصوص سایر کلاهبرداری های احتمالی متهم از شهروندان ادامه دارد.

حوادث

کشف یک تن تریاک در «هرمزگان»

■ فرمانده انتظامی هرمزگان از کشف یک تن و ۵۶ کیلو گرم تریاک در استان خبر داد.

به گزارش پایگاه خبری پلیس، سردار «رضا محمدی یگانه» در این رابطه اظهار داشت: مأموران پلیس مبارزه با مواد مخدر استان با همکاری مأموران دیگر یگانهای انتظامی استان در راستای طرح ارتقاء امنیت اجتماعی و مبارزه با قاچاقچیان مواد مخدر و سوداگران مرگ با انجام فعالیت های شبانه روزی در هفته گذشته حین گشت زنی و کنترل محورهای مواصلاتی و اقدامات پلیسی ۹ دستگاه خودرو حامل و فعال در قاچاق مواد مخدر راشناسایی و متوقف کردند. وی افزود: در بازرسی از خودروها متوقف شده جمعاً یک تن و ۵۶ کیلو و ۴۰۵ گرم تریاک کشف و ۱۴ نفر از عوامل و عناصر توزیع و حمل مواد مخدر دستگیر شدند. سردار محمدی یگانه خاطر نشان کرد: مواد مخدر مکشوفه به پلیس مبارزه با مواد مخدر انتقال و متهمان پس از تشکیل پرونده جهت سیر مراحل قانونی به مراجع قضایی معرفی شدند.

دستگیری سارقان به عنف در کمتر از ۷۲ ساعت

■ فرمانده انتظامی بندرعباس از شناسایی و دستگیری سارقان به عنف در کمتر از ۷۲ ساعت در بندرعباس خبر داد.

به گزارش پایگاه خبری پلیس، سرهنگ «عبدالحسین بسطامی» در این رابطه اظهار داشت: در پی وقوع سرقت به عنف یک مغازه در بندرعباس توسط دو نفر سارقان و متواری شدن سارقان با یکدستگاه موتورسیکلت موضوع شناسایی و دستگیری سارقان در دستور ویژه مأموران کلانتری ۱۴ شهرستان قرار گرفت. وی افزود: با تلاش همه جانبه مأموران با انجام اقدامات اطلاعاتی در کمتر از ۷۲ ساعت، متهمان شناسایی و در حالی که پس از ارتکاب جرم قصد فرار به تهران از طریق پایانه مسافربری داشتند در یک اقدام ضربتی و غافلگیرانه دستگیر شدند. فرمانده انتظامی بندرعباس خاطرنشان کرد: متهمان دستگیر شده که دارای سوابق متعدد سرقت به عنف و محکومیت های قضایی بودند. سرهنگ بسطامی ضمن قدردانی از مشارکت و همکاری خوب شهروندان با پلیس در شناسایی و کشف جرائم، از شهروندان خواست در صورت مشاهده و برخورد با هرگونه بی نظمی و فعالیت سارقان و افراد قانون گریز، در اسرع وقت از طریق تلفن ۱۱۰ فوریت های پلیسی تماس تا نسبت به شناسایی جرم و دستگیری مجرمان و متخلفان و پاکسازی محلات اقدام گردد.

فرمانده انتظامی «لارستان» خبر داد کشف حشیش از یک وانت‌بار در «لارستان»

■ فرمانده انتظامی لارستان فارس از شناسایی و دستگیری دو قاچاقچی که با پوشش وانت حمل بار اقدام به قاچاق مواد مخدر می‌کردند در آن شهرستان خبر داد.

به گزارش فارس از شیراز به نقل از روابط عمومی فرماندهی انتظامی استان فارس، بهادر اسماعیلی اظهار داشت: مأموران پلیس موادمخدر فرماندهی انتظامی لارستان با اقدامات پلیسی و اطلاعاتی موفق شدند دو نفر به‌نام های «م – ف» و «ن – ح» که در پوشش حمل بار به وسیله وانت بار اقدام به قاچاق موادمخدر می‌کردند را شناسایی کنند. وی ادامه داد: پس از شناسایی این دو قاچاقچی ماموران به همراه مأموران پلیس راه به منظور دستگیری، در طول مسیر تردد آنان مستقر شدند. فرمانده انتظامی لارستان اظهار کرد: ماموران پلیس راه برای توقف خودرو که دو نفر سرنشین داشت، دستور ایست داده اما راننده به ایست ماموران توجهی نکرده و متواری می‌شود. اسماعیلی افزود: ماموران با انجام عملیات تعقیب و گریز پس از طی مسافتی موفق شدند خودرو را توقیف و هردو قاچاقچی را دستگیری کنند. وی بیان کرد: پس از انتقال خودرو به پلیس راه در بازرسی از آن ۱۳۷ کیلوگرم حشیش که به طرز ماهرانه‌ای در خودرو جاسازی شده بود کشف و متهمان به همراه مواد مکشوفه برای سیر مراحل قانونی به پلیس مبارزه با مواد مخدر شهرستان تحویل داده شدند.

آگهی تاسیس شرکت فن آذین پیشرو هرمزگان سهامی خاص

شرکت فوق در تاریخ ۱۳۹۱/۰۴/۲۰ تحت شماره ۱۳۶۶۲ و شناسه ملی ۱۰۸۰۰۱۶۲۳۱۴ در این اداره به ثبت رسیده و در تاریخ ۱۳۹۱/۰۵/۱۰ از لحاظ امضاء ذیل دفاتر تکمیل گردیده وخلاصه اظهارنامه آن به شرح زیر جهت اطلاع عموم در روزنامه های رسمی و کثیرالانتشار دریا آگهی می شود.
۱– موضوع شرکت :۱–ارائه مشاوره تخصصی و فنی در زمینه ی تاسیسات و تجهیزات صنعتی ارزیابی اقتصادی پروژه ها طرح های توجیهی فنی و اقتصادی سرمایه گذاری طرح های تحقیقاتی کاربردی و پژوهشی ارائه خدمات مدیریتی شامل مدیریت طرح پروژه ها مطالعات امکان سنجی طرح مطالعات بنیادین کاربردی و توسعه ای طرحی مفهومی پایه تفصیلی و اجرایی کنترل مهندسی نظارت بر اجرای طرح بهره برداری برنامه ریزی و کنترل پروژه ۲– مشاوره طراحی اجرای سازه تاسیسات و تجهیزات صنعتی ساحلی بندری و واحدهای شناور شامل کلیه دستگاههای مکانیکی و تجهیزات مکانیکی هیدرولیکی پنوماتیکی و تهویه ۳–امور پیمانکاری مربوط به سیستم های سرد کننده تاسیسات و تجهیزات وسایل انتقال سیستم های هشدار دهنده ٤– صادرات واردات خرید وفروش کلیه کالاهای مجاز ٥– طراحی ساخت تعمیر و نگهداری سیم های تحرک راهبری ناوبری بدنه و تاسیسات کشتی و انواع شناورهای سطحی و زیر سطحی و تاسیسات و ماشین آلات جوشکاری زیر سطحی رنگ آمیزی و سند پلاست.
۲– مدت شرکت : از تاریخ ثبت به مدت نامحدود.
۳–مرکز اصلی شرکت : ۲–۳– استان هرمزگان–شهر بندرعباس چهارراه سازمان بلوار امام موسی صدر شمالی جنب کتابسرای سروش پلاک ۱٤۹کدپستی ۷۹۱۸۸۹٤٥۱۳
٤–سرمایه شرکت : مبلغ ۱/۰۰۰/۰۰۰ ریال منقسم به یکصد سهم ۱۰/۰۰۰ ریالی که تعداد یکصد سهم با نام می باشد که مبلغ ٤۰۰/۰۰۰ ریال توسط موسسین طی گواهی بانکی شماره ۱/۳٦٦۸ مورخ ۱۳۹۱/۰۳/۳۱ نزد بانک صادرات شعبه امام موسی صدر پرداخت گردیده است و الباقی سرمایه در تعهد صاحبان سهام می باشد. ٥–اولین مدیران شرکت : ۱–٥– آقای علیرضا زندیان به سمت رئیس هیئت مدیره. ۲–٥– آقای حسن زندیان به سمت نائب رئیس هیئت مدیره .۳–٥–خانم روجا کاظمی به سمت عضو هیئت مدیره .٤–٥–آقای علیرضا زندیان به سمت مدیرعامل به مدت ۲ سال انتخاب گردیدند .٦– دارندگان حق امضاء : کلیه اسناد و اوراق بهادار و تعهد آور شرکت با امضاء رئیس هیئت مدیره و با مهر شرکت معتبر خواهد بود. ۷– اختیارات مدیر عامل : مطابق اساسنامه می باشد . ۸–بازرس اصلی و علی البدل :۱–۱–آقای فرهاد اقدس نیا به عنوان بازرس اصلی۲–۲–آقای حسین محمدی خواه به عنوان بازرس علی البدل .۱۳۱۸م/الف

قریشی–مسئول ثبت شرکت ها و موسسات غیر تجاری واحدی ثبتی بندرعباس

آگهی حصروراثت

رضا رحیم زاده دارای شناسنامه شماره ۹۳٦٥ به شرح دادخواست به کلاسه۱٥۰/۹۱ص از این شورا درخواست گواهی حصر وراثت نموده و چنین توضیح داده که شادروان عبدالرسول کبابی بشناسنامه۲ در تاریخ ۸٦/۳/۸ اقامتگاه دائمی خود بدرود زندگی گفته ورثه حین الفوت آن مرحوم منحصر است به :۱–نواستی روشناس به شماره شناسنامه ۱۳۱٦٥ همسر متوفی.
۲–خانون محمدزاده شقوئی به شماره شناسنامه ۱ یک همسر متوفی .۳–فاطمه محمودی به شماره شناسنامه ۲۹٦۷ همسر متوفی.
٤–امید کبابی به شماره شناسنامه ۳۹ فرزند متوفی.٥–عمادالدین کبابی به شماره شناسنامه ۳۱۸۲ فرزند متوفی
٦–سلمه کبابی به شماره شناسنامه ۲۰٥٤۲ فرزند متوفی.۷–حسین کبابی به شماره شناسنامه ۸٤ فرزند متوفی.۸–طاهره کبابی به شماره شناسنامه ۳۱۸۱ فرزند متوفی.۹–محمد کبابی به شماره شناسنامه ۸۱۱ فرزند متوفی. اینک با انجام تشریفات مقدماتی درخواست مزبور را در سه نوبت پی در پی ماهی یکمرتبه آگهی می نماید تا هرکسی اعتراضی دارد و یا وصیتنامه از متوفی نزد او باشد از تاریخ نشرنخستین آگهی ظرف سه ماه به شورا تقدیم دارد والا گواهی صادر خواهد شد. تاریخ انتشار : ۹۱/٥/۲۳

قاضی شورای حل اختلاف شعبه هشتم –مجتمع دو بندرعباس

آگهی حصروراثت

فاطمه جابری دارای شناسنامه شماره ۳۹٥ به شرح دادخواست به کلاسه۹۱/٥۲٥ ص از این شورا درخواست گواهی حصر وراثت نموده و چنین توضیح داده که شادروان یوسف کریمیان بشناسنامه٤۱٥ در تاریخ ۱۳۹/۰۳/۱۳ اقامتگاه دائمی خود بدرود زندگی گفته ورثه حین الفوت آن مرحوم منحصر است به :۱– آقای یعقوب کریمیان فرزند یوسف به شناسنامه شماره ۳٤۳۰۳٥۸۰٦۱ متولد سال ۱۳۸٤ صادره از بندرلنگه .۲–آقای یاسین کریمیان فرزند یوسف به شناسنامه شماره ۳٤۳۰٥۰۰۷۹٦ متولد سال ۱۳۸۹ صارده از بندرلنگه فرزندان پسر متوفی .۳–خانم فاطمه جابری فرزند حسین به شماره شناسنامه ۳۹٥ متولد سال ۱۳٦۱ صادره از بندرلنگه همسر دائمی متوفی . ٤–خانم آمنه رجبی فرزند یوسف به شناسنامه شماره ۱ یک متولد سال ۱۳۲۷ صادره از گاوبندی مادر متوفی ولاغیر.. اینک با انجام تشریفات مقدماتی درخواست مزبور را در یک نوبت پی در پی ماهی یکمرتبه آگهی می نماید تا هرکسی اعتراضی دارد و یا وصیتنامه از متوفی نزد او باشد از تاریخ نشرنخستین آگهی ظرف سه ماه به شورا تقدیم دارد والا گواهی صادر خواهد شد. تاریخ انتشار : ۹۱/٥/۲۳

قاضی شورای حل اختلاف شعبه پنج –بندرلنگه

اخطار ماده ۱۰۱ آئین نامه اجرای مفاد اسناد رسمی

بدین وسیله به نوراله صفدری فرزند یداله ش .ش ۱٤٥ صادره از ماه شهر متولد ۱۳۳٥ مقیم بندرعباس کوی ملت جنب بسیج شهید رایکا منزل شخصی بدهکار پرونده اجرائی کلاسه ۳٥٦٥/۸۷ ابلاغ می شود بانک سپه شعبه امام خمینی بندرعباس طی نامه وارده به شماره ٥۷۳/۸۸/۱۲۲۲۷ مورخ ۸۸/۷/۲۷ تقاضای ارزیابی ششدانگ یکبابخانه دارای پلاک ٦۱٦/٥۲٥۰– اصلی بخش یک بندرعباس ملکی علی سلیمان زاده و طی نامه وارده به شماره ٥۷۳/٥۷۱۰ مورخ ۸۸/٥/٦ تقاضای ارزیابی ششدانگ یکبابخانه دارای پلاک ۱٤۸۳/۳٥۷۱–اصلی بخش یک بندرعباس ملکی قنبر برف هندی را که به موجب سند رهنی شماره ٤٦۷٦٤مورخ ۸٥/۹/٤ تنظیمی دفتر اسناد رسمی شماره ٥ بندرعباس در رهن خود دارد را نموده است لذا با توجه به صورت جلسه مورخه ۸۸/۸/۱۱ ماموراً جرائی و نظریه کارشناس پلاک ٦۱٦/٥۲٥۰– اصلی بخش یک به مبلغ ۲۷۳۹۰۰۰۰۰ ریال و صورت جلسه مورخه ۸۸/٦/۲۳ماموراً جرائی و نظریه کرشناسی پلاک ۱٤۸۳/۳٥۷۱– اصلی بخش یک به مبلغ ٤٥۰۰۰۰۰۰۰ ریال بابت ارزیابی گردیده است لذا چنانچه به مبلغ ارزیابی معترض می باشید می توانید اعتراض خود را ظرف مدت ٥ روز از تاریخ ابلاغ این اخطاریه به موجب ماده ۱۰۱ آئین نامه صدرالذکر ضمیمه فیش بانکی دستمزد کارشناس تجدید نظر به مبلغ ۱۰۰۰۰۰۰۰ ریال بابت پلاک ٦۱٦/٥۲٥۰ – اصلی و مبلغ ۱٥۰۰۰۰۰ ریال بابت پلاک ۱٤۸۳/۳٥۷۱– اصلی به این اجراء تسلیم نمایند ضمنا به اعتراضی که در خارج از موعد و یا فاقد فیش بانکی دستمزد کارشناس تجدید نظر باشد ترتیب اثر داده نخواهد شد و نسبت به ادامه عملیات اجرایی پرونده مزبور اقدام خواهد گردید.

اسمعیل ربیعی نژاد سرپرست اداره ثبت اسناد و املاک شهرستان بندرعباس

*ماده ۱۰۱ آئین نامه اجرای مفاد مفاد اسناد رسمی
معترض که ضمن امضاء صورت مجلس به ارزیابی اعتراض کرده باید حداکثر ظرف سه روز به اجراء مراجعه و با اطلاع از میزان دستمزد کارشناس مجدد آن را ایداع و قبض مربوط را تسلیم اجراء کرده ورسید اخذ کند در موردی که طبق ماده ۹۸ این آئین نامه نتیجه ارزیابی ابلاغ می شود باید در آن میزان دستمزد کارشناس مجدد درج شود هر گاه مخاطب به ارزیابی معترض باشد ظرف ٥ روز از تاریخ ابلاغ باید کتبا اعتراض خود را با پیوست کردن قبض سپرده دستمزد کارشناس به اجرا تسلیم دارد در صورتی که به ترتیب مقرر فوق اعتراض نرسید ارزیای قطعی خواهد شد. تبصره ۱– در صورت وارد بودن اعتراض معترض دستمزد کارشناس مجدد به عهده مدیون است .تبصره ۲– درصورتیکه یکسال از تاریخ قطعیت ارزیابی مال غیرمنقول گذشته باشد، به درخواست هر یک از طرفین تا قبل از تنظیم صورتمجلس مزایده ارزیابی تجدید می گردد.
تاریخ انتشار : ۹۱/٥/۲۳

شرکت بازرگانی هدف سازان بندر لنگه (با مسئولیت محدود)

ثبت شده بشماره ۱۰۹۱ بشماره ملی ۱۰۸٦۰۱٤۱۷۲۱ کدپستی ۲۹۷۱٦٤۷۸۸٥ به موجب صورت جلسه مجمع عمومی فوق العاده مورخه ۹۱/٥/۱٥ تغییرات ذیل در شرکت فوق بعمل آمد ه است :۱– آقای قاسم تیموری با پرداخت مبلغ ۷/۹۹٤/۰۰۰/۰۰۰ ریال به صندوق شرکت سهم الشرکه خود را از مبلغ ٦/۰۰۰/۰۰۰ ریال به مبلغ ۸/۰۰۰/۰۰۰/۰۰۰ ریال افزایش دادند.
۲– آقای حیدر تیموری با پرداخت مبلغ ٥/۹۹٤/۰۰۰/۰۰۰ ریال به صندوق شرکت سهم الشرکه خود را از مبلغ ٦/۰۰۰/۰۰۰ ریال به مبلغ ٦/۰۰۰/۰۰۰/۰۰۰ ریال افزایش دادند.
۳– آقای ابوذر تیموری با پرداخت مبلغ ٥/۹۹٤/۰۰۰/۰۰۰ ریال به صندوق شرکت سهم الشرکه خود را از مبلغ ٦/۰۰۰/۰۰۰ ریال به مبلغ ٦/۰۰۰/۰۰۰/۰۰۰ ریال افزایش دادند .سرمایه شرکت از مبلغ ۱۸/۰۰۰/۰۰۰ به مبلغ ۲۰/۰۰۰/۰۰۰/۰۰۰ ریال افزایش یافت وسهم الشرکه بشرح ذیل می باشد :الف) قاسم تیموری دارایی مبلغ ۸/۰۰۰/۰۰۰/۰۰۰ ریال سهم الشرکه می باشند ب) آقای حیدر تیموری دارایی مبلغ ٦/۰۰۰/۰۰۰/۰۰۰ ریال سهم الشرکه می باشد ج) آقای ابوذر تیموری مبلغ ٦/۰۰۰/۰۰۰/۰۰۰ ریال سهم الشرکه می باشند و درنتیجه ماده مربوطه در اساسنامه بشرح فوق اصلاح گردید. تاریخ انتشار : ۹۱/٥/۲۳

عزیز بهرامی رئیس ثبت اسناد واملاک بندر لنگه

آگهی مزایده اموال غیر منق

شش هزار هکتار زمین زیر کشت « بادمجان » رفت

مدیـر جهاد کشـاورزی بندرعباس گفت : امسـال بیش ۶ هزار هکتـار از زمینهای کشاورزی این شهرستان زیر کشت بادمجان می رود . به گزارش روابط عمومی سازمان جهاد کشـاورزی هرمزگان ، منصور شفیعی ، با اشاره به اینکه عملکرد تولید ۴۰ تن در هر هکتار می باشـد ، افزود : میزان برداشـت امسـال ۲۴۰ هزار تن پیش بینی می شود .

شفیعی ، در خصوص نقاط مهم کشت این محصول بیان داشت : تازیان، قلعه قاضی ، شمیل و ایسین مناطق مناسبی برای کشت این محصول محصوب می شوند .

وی با اشـاره به اینکه شهرسـتان مرغوب ترین محصول را در بین شهرسـتانهای اسـتان به خود اختصاص داده اسـت ، گفت : فعالیتهای مختلفـی از جمله برگزاری دوره هـای آموزشـی و ترویجی ، بازدید و نظارت مسـتمر کارشناسـان و توصیه به کشـاورزان و مبارزه بـا آفات و بیماریها و مصرف بهینه کود و سـم برای افزایش و کیفیت تولید محصول بادمجان صورت گرفته است .

« شفیعی » ، تولید خارج از فصل، تهیه کنسرو و مصرف غذایی تازه را از مزیتهای این نوع محصول عنوان کرد و گفت: فصل کاشت این نوع محصول از نیمه دوم مرداد ماه آغاز و تا نیمه دوم شهریور ادامه دارد .

خبر

مساجد درحال ساخت توسط اوقاف

طبـق توافقات بعمل آمده در سـالهای ۹۰و۹۱مقررگردید جمعاً تعـداد ۱۸۰باب مسـجد در روسـتاهای فاقد مسـجد بالای ۲۵خانواربصورت گسـترده در سطح استان احداث وبه بهره برداری برسد .

بـه گزارش روابـط عمومی اداره کل اوقاف اسـتان هرمزگان درسال۹۰مقررشـد تعداد ۹۳باب مسجد با تأمین هزینه از منابع کمکهای مردمی ،دولتی وسـازمان اوقـاف اقدام به احداث گردد که۴باب ازمساجد تا پایان سال ۹۰تکمیل ومورد بهره برداری قرار گرفت والباقی از ۲۰تا۹۰درصد تاکنون پیشرفت عمرانی داشته که پیـش بینی می گردد ودرصورت محقق شـدن اعتبارات وانجام تعهدات دولتی تا پایان سالجاری الباقی انجام ومورد بهره برداری قرارگیرد . این گزارش به نقل از حسین غله بانی مسئول اداره بقاع ومساجد اداره کل اوقاف استان می افزاید در سال ۹۱نیزعملیات عمران ۸۷مورد از روستاهای فاقد مسجد با هماهنگی دفتر نمائید.

محترم ولی فقیه وامام جمعه بندرعباس شناسایی ومعرفی گردیده که مقررشـد با همکاری کمیته امدادامام استان ،بسیج سازندگی وخیرین مسـجد سازعملیات عمرانی آنها شروع که تاکنون تنها ۱۷مورد آغازوالباقی نیز از ابتدای مهرماه سـالجاری شـروع که پیش بینی می گردد تا پایان سال مالی جاری مورد بهره برداری قرارگیـرد . وی درپایـان ابراز داشـت درصورت محقق شـدن برنامـه ها تا پایان سال۹۲شـاهد فقدان مسـجد در هیچیک از روستاهای بالای ۲۵خانواراستان نخواهیم بود .

تقدیر از تلاشگران عرصه خبر در « سیریک »

بـه گـزارش روابـط عمومی مدیریـت آمـوزش و پرورش شهرسـتان سـیریک ، بـا حضور قلنـدری مدیـر آموزش و پرورش، فرهنگیان و مسئولین از تلاش های مجدانه این قشر فرهیخته و زحمتکش در اطلاع رسانی عملکرد و توفیقات این مدیریت تقدیر شد .

« قلندری » مدیر آموزش و پرورش شهرستان سیریک ضمن تقدیر و تشکر از طلایه داران عرصه آگاهی و نیک اندیشی در این خصوص گفت : روز خبرنگار روز پاسداشت تلاشگران عرصه اطلاع رسانی و آگاهی بخشی در جامعه است ، خبرنگاران آیینه دار جامعه و بیان کننده حقایق آن هستند ، نقش خبرنگار در جامعه حیاتی و انکار نشدنی است. دادخدا قلندری ، صداقت ، کرامت، اخلاق مـداری و امانت داری را از ویژگی های بارز خبرنگاران دانسـته و اظهار داشت : خبرنگاران باید چون شهید صارمی در انجام رسالت بزرگ و خطیر خبرنگاری امانتدار اخبار مردم باشند.

مدیر آموزش و پرورش شهرسـتان سـیریک در ادامه افزود : با توجه به اجرایی شـدن تحولات بنیادین در آموزش و پرورش و انجـام این تغییرات بزرگ ، از خبرنـگاران برای انعکاس این فعالیت ها اسـتقبال می کنیم و آنـان را در این عرصه همکاران فرهنگی خود می دانیم .

تجلیل شهردار « میناب » از خبرنگار روزنامه دریا

محسـن حسـین پور شـهردار میناب به مناسبت ۱۷ مرداد روز خبرنگار از خبرنگاران و اصحاب رسـانه در این شهرستان جلیل کرد .

بـه گزارش خبرنگار روزنامه دریا ؛ شـهردار میناب در جمع خبرنـگاران با تبریک ۱۷ مرداد روزخبرنگار گفت : خبرنگاران از اقشـار پرتـلاش و زحمت کش جامعه هسـتند که با اطلاع رسـانی ، پیگیری و قلم خود باعث آبادانی و توسـعه شـهری می شـوند و با اطلاع رسـانی می توانند بعضی از مشکلات را به گوش جامعه برساند و شهروندان را مطلع سازند . حسین پور در خصوص اهمیت خبر و خبررسـانی از خبرنگاران خواستار همکاری و همیاری با این مجموعه اداری شـدند و گفت : شما خبـر نگاران در امر اطلاع رسـانی ما را یـاری و یار و یاور ما باشـید تا بتوانیم از پتانسـیل هـای ویژه ای که مینـاب دارد با کمک شـما دوستان در توسعه و آبادانی آن استفاده کنیم و آنچه اتفاق می افتد به دسـت توانمند شـما انجام شود و کار خدمت رسـانی مطلوبی انجام دهیم که باعث رضایتمندی و خشنودی شـهروندان میناب باشـیم . شـهردار میناب با توجه به روحیه نقد پذیری خود افزود : من امر خبر و اطلاع رسانی اعتقاد دارم و معتقدم که نقد زمینه پیشرفت را فراهم می سازد .در ادامه این جلسه خبرنگاران از شهردار میناب خواستار نامگذاری یکی از خیابانهـای میناب به نام ((خیابان خبرنگار)) شـدند . در پایان جلسه شهردار میناب با اهداء لوح تقدیر و هدیه ای از خبرنگاران واصحاب رسانه در میناب تجلیل کرد .

خبرنگارروزنامه دریا در « حاجی آباد » تجلیل شد

به مناسبت روز خبرنگار و به منظور تقدیر و تشکر از زحمات خبرنـگاران جلسـه ای در فرمانـداری شهرسـتان حاجی آباد تشکیل گردید.

به گزارش خبرنگار روزنامه دریا ؛ فرماندار شهرستان حاجی آبـاد در جمع خبر نـگاران ضمن تبریـک روز خبرنگارگفت : خبرنگاران پل ارتباطی بین مردم و مسـئولین اند که در انعکاس مشکلات مردم به مسئولین وهمچنین اطلاع رسانی خدمات ارایه شده توسط مسئولین به مردم نقش بسیار مهمی را ایفا می نمایند . بهرام پوراشرف ضمن انتقاد از بعضی نشریات که بیشترین اخبار صفحات آن حوادث می باشد اظهار داشت : خبر نگاران می توانند با معرفی جاذبه ها ی گردشگری ، معادن و سایرپتانسیل هاودر نتیجه جذب سرمایه گزار سهم مهمی در توسعه و پیشرفت شهرستان ایفا نمایند. وی در ادامه افزود : در شرایط کنونی که دشمنان با شایعه پراکنی و بمباران اطلاعاتی سـعی در کمرنگ نشان دادن خدمات نظام جمهوری اسـلامی و ناکارآمـدی آن را دارند خبرنگاران به عنوان دیده بانان اصلی و در خط مقدم نقش و رسالت بسیار مهمی در خنثی نمودن آن بر عهده دارند . بالاترین مقام سیاسی شهرستان حاجی آباد خطاب به خبرنگاران این شهرستان بیان داشت : نباید منتظر بمانید روابط عمومی ادارات گزارش تهیه کرده و شما آن را انعکاس دهید بلکه باید با نگاه تیزبیـن خود اخبار را گردآوری نموده و در نشـریه مربوطه انعکاس نمایید . در این جلسـه ایرج حیدری رئیس اداره فرهنگ و ارشاد اسلامی شهرستان حاجی آباد نیز ضمن تبریک این روز گفت : اهمیت شغل خبرنگاری بر کسی پوشیده نیست زیرا چنانچه فعالیتی هر چند مهم در اداره ای انجام شود ولی اطلاع رسانی نگردد وبه اطلاع افکار عمومی نرسد،مثل این است که آن اداره فعالیتی انجام نداده است . در پایان این جلسه بـا اهداء هدایا و لوح تقدیراز طـرف فرمانداری ،اداره فرهنگ و ارشاد اسلامی ،اداره آموزش وپرورش ،شهرداری وشبکه بهداشت و درمان شهرستان حاجی آباد از زحمات خبرنگارروزنامه دریا در این شهرستان تجلیل و تقدیر به عمل آمد .

عکس روز

عکس:حسین نارنجی نسب

◆ مراسم احیاء شب ۲۳ ماه مبارک رمضان با حضور گسترده مردم بندرعباس برگزار شد

مدیر آموزش و پرورش « بستک » :

نگاه خبرنگار به مسائل باید مثبت باشد

سید ابراهیم کوخردی - بستک

« ناصر توکلـی » مدیر آموزش و پرورش شهرستان بستک در دیدار با اعضـای منتخـب خبرنـگاران دانـش آمـوز که به مناسـبت روز خبرنـگار در ایـن شهرسـتان برگـزار شـده بـود گفـت : اگـر خبرنگاران دانش آمـوز با روحیه و علاقـه لازم بـه کار خبرنگاری ادامه دهند در آینده به موفقیت های لازم دسـت پیدا خواهند کرد . وی افزود : امـروزه یکی از ابزاری که پروژه های مهم سیاسی و اقتصادی را در جهـان رقـم مـی زنـد و به اهداف خـود مي رسـاند توجه به رسـانه و نقش آن در جامعه است. وی با یادآوری اینکه رسـانه های غربی هزینه هـای کلانی را در بعد رسـانه های و فرهنگـی انجام می دهنـد گفت : رسـانه هـای غربی هزینه های هنگفتی در زمینه رسانه و ترفند های مختلفی را در انعکاس اخبار دروغ به کار می بندند چرا که به نقش حساس رسانه پی برده اند ومي خواهند در تحقق اهداف خود از آن استفاده کنند . مدیر آموزش و پرورش شهرستان بستک تاکید کرد : نگاه خبرنگار باید مثبت باشـد و خبرنگاران دانش آموز خبرنگارانی هسـتند کـه خـود را بـرای آینده جامعه ی رسـانه ای آماده می کنند و دانـش انـدوزی می کننـد تا در آینـده در عرصه های گسـترده تر جامعه حضور پیدا کنند و با آمادگی کامل این مسیر را طی کنند .

« توکلـی » از مدیـر خبرگزاری دانش آموزی در بستک و خبرنگاران دانـش آمـوز تشـکر کـرد و از تـلاش های آنـان قدردانـی بعمل آورد.

تجلیل از خبرنگار روزنامه در « بندرلنگه »

بندرلنگه خبرنگار روزنامه « دریا » ؛ به مناسـبت ۱۷ مرداد روز خبرنگار مراسمی با حضور فرماندار، مدیر کل گمرک و جمعی از مسـئولین و خبرنگاران در فرمانداری بندرلنگه برگزار شد . ابتدا « زارعی » فرماندار بندرلنگه گفت : امروز یادآور خاطره شهید « محمود صـاری » خبرنگار پر تـلاش و صادقی است که در راه تنویر افکار عمومی ، ارتقاء و تعالی کشـور از جان خویشـتن مایه گذاشت و شهادتش بهانه ای شـد بـرای گرامیداشـت روزی از جنس حرمت و عشـق به قلم به گـزارش خبرنگار دریا ، فرماندار بندرلنگه اضافه کرد : این روز یادآور اراده مجاهدانه بزرگ انسان هایی است که برای بازگویی حقیقت وبازتاباندن واقعیت ، پرچم رسـالت بزرگ اطـلاع رسـانی را بر دوش گرفته و چـراغ آگاهی و دانـش را بر افروختند تا با انعـکاس نور آن در راه هـای پیـدا و ناپیـدای اطـلاع رسـانی دلها و جـان های آنان را که تشـنه یافتن حقیقت هسـتند روشن سازند .

وی گفـت : ازآنجـا که تولید اخبـار و اطلاعات با نام خبرنگاران عجین اسـت فعالیتهای خسـتگی ناپذیر این صنف شـریف در طول سـه دهه انقلاب اسلامی پیوسته برپایه تعاملات سازنده افزوده است این مقام مسـئول گفت : چه بسیار نقدهای عالمانه ودلسوزانه اهالی قلم که بستر تضارب آرا با مفاهیمی همچـون اخلاق ، دین مداری مسـئولیت پذیری را در جامعه ایران اسلامی فراهم آورده و سیر روشنی را در منظـر نگاه همگانی گشـوده اسـت فرماندار بندرلنگـه اضافـه کرد : بی تردید رشـد و توسـعه ایـن مرز وبـوم تحقق نخواهد یافـت مگر به همت انسـان هـای سـختکوش و پرتـلاش ، صـادق و منصف وآنانی که بی آلایش در کسـوت خبرنگاری سـختی هـای کار را به جـان خریده تـا همدلی و وحـدت روشـنی بخـش راه یافتند وبا شـناخت آسیب های آفرینش موضوع های بدیع مسیر تحول، بالندگی و توسعه میهن اسلامی را هموار سازند .

در پایان از عبدالحسین اسدپور خبرنگار روزنامه دریـا ؛ تجلیل و لوح تقدیر و هدایایی به رسـم یاد بود اهداء شد .

بازدید از هجرت ۳ « سیریک »

به گزارش روابط عمومی مدیریت آموزش و پرورش شهرستان سیریک ، با حضور ذاکری معاون پشـتیبانی و توسعه مدیریت ، مسئول بسـیج دانش آموزی شهرسـتان ،کارشناس امـور فرهنگـی و کارشـناس قـرآن وعترت از رونـد اجـرای طـرح هجـرت ۳ در مدارس شهرستان سیریک بازدید بعمل آمد .

« ذاکری » معاون پشتیبانی و توسعه مدیریت آمـوزش و پرورش ضمن بازدید و ارزیابی، از روند اجـرای طرح هجرت ۳ این مدیریت ، از فعالیت های صورت گرفتـه در این خصوص ابراز خرسندی نمود .

وی در پایان این بازدید بر اسـتفاده صحیح از منابـع و امکانات موجود در طرح هجرت ۳ تاکیـد و از کلیه عوامل اجرایی این طرح تقدیر و تشکر نمودند .

بزرگداشت لیالی قدر در « سیریک»

به گزارش روابط عمومی فرمانداری سیریک ،سرپرست فرمانداری سـیریک در آئین شـب های لیالی قدر و شهادت مولای متقیان حضرت امام علی (ع) گفت : شب قدر از شب‌های مقدس و متبرک اسلامی است و خداوند در قرآن مجید از آن به بزرگی یاد کرده و سـوره‌ای نیز به نام « سوره قدر » نازل فرموده است که در تمام سال، شـبی به خوبی و فضیلت شب قدر نمی‌رسدو این شب، شـب نزول قرآن، شـب فرود آمدن ملائکه ها بر روی زمین می باشند .

« محمد اسـفندیاری » بیان کرد : شـب قدر فرصتی برای مغفرت و عذرخواهي اسـت شب قدر بزرگ‌ترین سـند امامـت و تـداوم آن در طول زمان اسـت وجود شـب قدر را در هر زمان دلیل لـزوم امامت و بقای آن دانسـته اند و سـوره قدر به منزله شناسـنامه اهل‌بیت علیهم‌السـلام شـمرده شده اسـت . وی اظهار داشت : شب قدر شب بخشش گناهان و عفو عاصیان و مجرمان است، و همه ما انسان های مسلمان باید تلاش مضاغف کنیم تا این فیض عظمای الهی شـامل حال ما انسان ها برای رستگاری دنیا و آخرت شود .

سرپرسـت فرمانـداری سـیریک اضافـه کـرد : مراسـم شـب های لیالـی قـدر و شـهادت حضرت مـولای متقیان حضرت علی (ع) در تمامی مسـاجد و حسینیه های سطح شـهر و روستاهای شهرستان بویژه در مسـاجد و حسـینیه های بندر کوهسـتک، شـهر گـروگ ، کریان ، پالور ، گچینه ، روتان ، شـهید مردان، کنارجو ، دودر و گرائیگ بصورت بسـیار باشـکوه و دسـته هـای سـینه زنـی و زنجیـر زنـی بـا حضور روحانیـون و مداحـان اهـل بیت عصمـت و طهارت برگزار و مراسـم شـب بیست و سـوم آخرین شب از شب های قدر با شـکوه و عظمت در شهرستان برگزار شد .

به بهانه بازگشت آزادگان به میهن اسلامی

عبدالحسین اسدپور بندرلنگه -خبرنگار روزنامه دریا :

۲۲ سال از آغاز ورود آزادگان به میهن اسلامی می گذرد هنوز ان روز در خاطرم است سرنشینان اتوبوس ها یکی یکی پیاده می شدند خاک وطن را می بوسیدند و سجده می کردند ؛ سجده شکر ، شکر برای لمس دوباره خاکی که در آرزوی دیدارش بودند ، این شوق یعنی وطن ، خانه کاشانه، شـروع یک زندگی نو ، به دور از صدای گلوله و انفجار ، دور از چشـم زندان بان و نگهبان زندگی دیگری پیش روی اسیران دیروز بود که امروز آزاده نام گرفته بودند حالا دیگر حس دوگانه ای سرنشـینان را احاطه کرده بود، اسیران جنگی که حالا آزاده بودند با شرایطی متفاوت از آنچه تاکنون از سر گذرانده بودند می بایست مرحله جدیدی از زندگی را آغاز می کردند . « لطفی » هم این چندگانگی را خوب به یاد دارد و توضیح می دهد : خوشـحال بودیم و دلشکسته وقتی رفتیم جنگ اصلا اسارت نبود حالا روزهای قشنگ و زیبایی داشتیم و تمام زمان اسارت مان را با آرمان هایی سپری کردیم که هنگام جنگ در ذهن داشتیم ، حراست از تمامی خاک و وطن و آرمان هایمان یعنی انقلاب اسلامی.

وقتی برگشتیم امام عزیزمان هم رفته بود و امیدی به دیدارشان نداشتیم شـاید همین دلشکسـته مان کرده بود انگار جام زهر امام (ره) را ما هم نوشـیده بودیم . آری ۲۲ سال گذشـت او را می شناسیم ، مویت سپید شـده حتی اگر زخم های تنت را بپوشانی و سرفه هایت را پنهان کنی ، با چشـمهایت چه می کنی ؟! آری آدم ها پیر می شوند و اسیر تقدیراما چشم ها همان چشم هاست مگر می شود روزهای آخر جنگ را فراموش کرده باشی و علی در آن روزها کمتر حرف می زد اما چشم هایش یک مثنوی درددل داشـت چون تو سـال ها پیش رفته بودی ، نمی دانستیم کجا؟! نه پیکرت آمد و نه خبرت و ما از کجا باید می دانستیم تو مهمان ویژه اباعبدالله شـده ای تویی که در اسـارت سـالی یکبار اجازه داشتی ستاره ها را ببینی و یک سیب را باید با ۱۲ رفیق ۴ قسمت کنی تا همه سیب خورده باشید . آن هم تویی که هر شب تا صد تا ستاره نمی شمردی خوابت نمی برد و سیب های ما را با صلوات می خریدی و ۲۲سال پیش، چنین روزی آمدی دیگر برای خودت مرد کاملی شده بودی ، سروی شده بوی با چشمهایت پرسیدی علی کجاست و ما سالهاست که هر پنج شنبه به دیدن علی می رویم و با خودمان سیب می بریم و هر پنج شنبه گلزار شهدای بندرلنگه را به یاد علی معطر می کنیم حال ۲۲ سال از آن روزها گذشـته نگرانی های ۲۲سال پیش خاطرات امروزند که سالی یکبار در زادروز خاطرات رنج و اسارت و مقاومت زنده می شوند .

قدوم مبارکتان توتیای چشمانمان باد ای سرافرازان وطن!

مقاله | ابراهیم رستم گورانی -(دانشجوی دکتری برنامه ریزی شهری) / قسمت اول

مبلمان شهری از مفهوم تا عمل

مقدمه

طراحـی شـهری ، شهرسـازی ، مبلمـان شـهری ، گرافیک محیطی ، منظر شـهری ، فضاهای شهری و غیره اصطلاحاتی هسـتند کـه بتدریـج وارد مباحث مدیریت شـهری شـده و بدنبال خود مجموعه ای از تخصص ها نظیر معماران ، طراحان صنعتی ، گرافیسـت ها ، نقاشان ، طراحان فضای سبز و ....را وارد این عرصه نموده اند که هریک ادعای خاص خود را داشته و عدم شناخت کافی مدیران شهری ، مقدمه ای از دخالتهای غیر کارشناسی در حوزه های مختلف را بوجود آورده است .

ریشه حضور مبلمان شهری در جوامع انسانی به قدمت تاریخ است و هیچگاه نمی توان نقطه آغاز مشخصی برای آن یافت . نیاز ساکنان شهر با گسترش شهرها ، گسترش یافته و تغییر کرده اسـت و عناصر شـهری نیز بالطبع آن شکل گرفته ، گسترش یافته و تغییر کرده است . مساجد مـا در طول تاریخ شـاهد حضور عناصـر ابتدائی نظیر نشیمنگاه، وضوخانه ، آبخوری ، ساعت آفتابی ، حوض و ... و شـهرهای ما از دیرباز شاهد اجزائی نظیرآب نماها، پایه های روشنائی ، سکوها ، راه بندها ، گل جای ها و ... بوده است که بتدریج و بخصوص در دوران صفویه ، برخی از آنان به آثار هنری گرانبهائی تبدیل شده اند .این عناصر اگرچه در ابتدا بسیار محدود بوده اما با پیدایش اختراعات و پیشرفت علم ، تکنولوژی و بدنبال آن پیدایش نیازهای جدید ، گسترش یافته و پیچیده شده اند .

در میان سـاختمان ها و بناها ، وسـایلی نیاز است تا زندگی شهری را بهبود بخشد . وسایلی که همچون اثاث یک خانه، امکان زندگی را در فضای میان رنگ و بتن و شیشـه فراهم آورد . مبلمان شهری به مجموعه عناصری گفته می شـود که در شـهر و خیابان و در کل فضای باز نصب شـده اند و استفاده عمومی دارند . بنابراین به دلیل ارتباط تک تک شـهروندان با مبلمـان ، آن ها وظیفه و مسـوولیت خطیری در حفظ و نگـه داری آن تجهیزات دارند; مانند نرده ها، روشنایی و چراغها، سرپناه ایستگاه اتوبوس ، تابلوهای تبلیغاتی ، سـطل زباله ، پل های عابر پیاده و... از طرفی تجربه و کاربرد عناصر شـهری نشان می دهد که وجود مبلمان مناسـب تا چـه حد می تواند اثر مثبتی روی شهروندان و استفاده کنندگان داشته باشد، به عنوان مثال طراحی نیمکت و نشـیمن مناسب به مردم این امکان را می دهد که در فرصت های لازم از نشستن و دیدن فضای شـهر لذت برده و حتی ارتباط اجتماعی و کلامی با یکدیگر برقرار کنند . در بحث از مبلمان شهری، اگر چه سـاخت و طراحی آن ها به عهده شهرداری ها و مراکز دولتی اسـت ، اما همان طور که گفته شـد ، چون اسـتفاده کنندگان این تجهیزات شهروندان هستند ، آن ها نقش بسیار مهمی در حفظ و نگه داری مبلمان دارند . در ارتباط با بحث مبلمان شـهری در مکانهای عمومی روی چند عامل مهم تاکید ویژه ای می شود .

محل نشستن و استفاده از نیمکت

در مجهز سازی فضای های سبز و باز شهری ابتدایی ترین روش برای احسـاس آرامش و راحتی در پارک ها اسـتفاده از نیمکت اسـت . طرز قرار گرفتن این نیمکتها باید به شـکلی باشد که دسترسـی به آنها آسان و راحت بوده یعنی در سراسر پارک و به تعداد زیاد موجود باشد . صندلی ها باید در روبروی مناظر زیبا اما در جایی که در مسیر رفت و آمد افراد قرار نگیرند، واقع شود .

نیمکت های مراکز عمومی شهر نیز می تواند برای آسایش و راحتی شهروندان در کنار مراکز ویژه مانند ایستگاه ها ، کیوسـکها ، باجه های تلفن ، ظروف زباله و شیرهای آب قرار بگیرند . مهمترین محل قرار گرفتن نیمکتها در سطح شهر ، مراکزی است که رفت وآمد مردم در آنجا زیاد است . به ویژه مکانهایی که برای استراحت و تفریح مردم است. فضای باز زیبا و مناسـب عمومی به شهروندان این مکان را می دهد تا در کنار یکدیگر از طبیعت اطاف لذت ببرند . با داشـتن مکان مناسبی برای نشستن احساس رضایت آنها چندین برابر شود .

افـراد مختلف انـواع متفاوتی از نیمکت هـای پارک یا فضاهـای سـبز را می پسـندند که این سـلایق متفاوت چگونگی طراحی نیمکتهای پـارک را تعیین میکند و به آن تغییراتی می دهد .

فرسودگی در مبلمان پارکهای محله ای

اصول به کار رفته در طراحی وسایل بازی در پارکهای محله ای(پارک کودک) در محلات مختلف شهرها مبتنی بر مکانیزمهای ساده یی است که سلیقه های کودکان امروز را راضی نمی کند . از مهمترین دلایلی که استفاده کودکان به بازیهای کامپیوتری را بیشتر کرده ، عدم وجود فضاهای مهیج و دارای تازگی برای قشرهای مختلف جامعه است. با نگاهی گذرا به پارکهای محله ای بجز چند وسیله مربوط به نرمش و ورزش چیز دیگری نمی بینید . از دلایل عمده آن می توان عدم کار کارشناسـی درارتبـاط با نیازهای قشـرهای مختلف در مقیاس پارک محله ای یا پارکهای سـاحلی یا عدم اختصاص بودجه و هزینه برای ترمیم و بازسازی امکانات موجود در این پارکهاست . هر دلایلی برای این کار وجود داشـته باشد ، مهم عواقب مربوط به عدم توجه به این نوع نیازهاست .

کارشناسان شـهری معتقدند ، ساخت وسایل بازی در پارک ها برای کودکان چون دیگر مبلمان شهری موجود در فضاهای شهری دور از تخصص بوده و تنها به صورت الگو برداری سطحی از نمونه هاي غربی صورت میگیرد و خلاقیتی به منظور بومی کردن آنها صورت نمی گیرد .

طالع بینی

فروردین :

شاید فکر کنید مشکلی در رابطه با خانواده هرگز حل نمی شود اما اکنون در حال حل شدن است. دیدتان را نسبت به مسائل مثبت تر کنید . با این دیدگاه قطعا زندگیتان زیباتر خواهد بود . برای همسـرتان شـاخه گلی بخرید و او را بواسطه مناسـبت های هر چند کوچک خوشـحال و دلگرم سازید .

اردیبهشت:

سیارات نشان می دهند که امروز خطا نمی کنید. افراد جدیدی را ملاقات می کنید که افراد مثبتی هسـتند و از بودن با آنهـا لذت می برید . اکنون فرصتی است که شانسـتان را استفاده کنید.این روزها در پی ریختن طرحی نو برای استحکام دوستی ها هستید.

خرداد :

امـروز هر جا بروید دیگران با شـما همکاری می کنند در روابط با دوسـتان و در محل کار و از همه مهم تر در زندگی احساسی نیز این رابطه وجود دارد. اگر مجرد هستید حتما امشب بیرون بروید، البته احتمال دیدن « شخص ایده ال » شما کم است اما تا حدی نزدیک به ایده التان را پیدا می کنید.

تیر :

اگـر مراقب نباشـید امـروز در دعـوا درگیر مـی شـوید به نظر می رسـد همـه حقیقت را نمـی گویند و این که از خودتـان دفاع کنید به عهده خودتان اسـت . همسـرتان از دیدن شما خوشـحال می شود . از اینکه دیگران فکر کنند شما گناهکارید به شدت هراس دارید اما مثل همیشه همسری دارید که در تمام اوقات زندگی حامی شماست .

مرداد :

آیا آمـاده اید که تغییراتی سـازنده و خلاق در زندگی تان به وجود آورید؟ اگر جوابتان مثبت است، امروز، روز عالی برای شروع است. راجع به زمینه هایی از زندگی تان که دیگر روح بخش و زنده نیست فکر کنید و ببینید چگونه می شود دوباره به آنها روح بخشـید. اگر می خواهید که این تغییرات را در روابط خود نیز، پدیدار سازید، ابتدا مطمئن شوید که شخص مقابل را نیز وارد این برنامه ساخته اید. در این صورت او بیشتر تمایل به همکاری با شما دارد و می توانید با کمک هم روی این موارد کار کنید و به نتیجه برسید

شهریور:

امروز مسـئولیت پذیری شـما بیشـتر است و برای کارها سـازماندهی خوبی دارید.می توانید با این خصوصیات مشکلات اخیر را حل کنید. بهتر اسـت اطرافیان را هم در جریان امور قرار دهید و در مورد تصمیماتی که دارید با آنها بحث کنید .

مهر:

امروز از این که سـلول های خاکستری مغزتان را در راه پـول در آوردن به کار بیان دارید لذت خواهید برد. خصوصاً اگر بخواهید مشکلات را حل کنید و یا موقعیت ها را تحلیل کنید . امروز شـما کاملا میتوانید عمق قضایا را ببینید. بحثی کوتاه با یکی ازدوستان یا افراد فامیل تان ممکن است به زودی مبدل به جر و بحثی جدی شود که هر دو ذات خود را در آن نشان داده و در نتیجه به هم نزدیک تر شوید.

آبان :

امـروز کارهای اجتماعی انجام می دهید.ممکن اسـت با مشـکل روبرو شـوید اما همیشه در پشـت موقعیت های بد،موقعیت های خوب نیز وجـود دارند و می توانید انرژی تان را به آن ها اختصاص دهید.حتی شاید خودتان نیز از این که از این موقعیت رهایی پیدا کرده اید خوشحال شوید.

آذر :

امروز مشکل می توانید حساب امور ماری خود را نگـه دارید. یا دارید زیـادی خرج می کنید درست مثل این که فردایی وجود ندارد و یا خود را حسابی گیج کرده اید. هر کاری می کنید سر خود را زیر برف نکنید و انتظار داشته باشید که مسایل خودبخود حل شوند. چون فقط همه چیز بدتر خواهد شد. چیزی را به کسی قرض دادن ایده خوبی نیست چون تضمین نیست که آنرا پس بگیرید.

دی :

امشـب نمـی توانیـد آرام در خانه بنشـینید و در انتظـار زنگ تلفن باشـید. امـروز در جمع می درخشـید ومورد توجه همه هسـتید و هر لحظه کـه از خانه خارج شـوید همه شـما را تحسـین خواهندکرد. اگر شـخص خاصی در ذهنتان اسـت می توانید بدون هیچ تلاشی دلش را به دسـت آورید.امـروز همه برنامه ها اجرا می شـود و دیگران ایده هایتان را جدی می گیرند. همه نظر شـما را می پرسند. خیلی تملق نمایانه اسـت. این طور نیسـت؟ در انتهای روز واقعاً خسته هستید اما خیلی هم راضی و خوشنود.

بهمن :

بسیار خوشحال می شـوید که در کارتان یا هر موضوع دیگری پیشرفت سریعی داشته باشید . کارهایی که عمیقا به آنها متعهد هستید. اگر با کاغذ بازی های مالی سروکار دارید . مانند پر کردن فرم و همچنین اگر لازم است با یک فرد مسوول مانند شخصی که مالیات جمع می کند یا مشاور حقوق بازنشستگی صحبت کنیـد . دلایل زیادی وجـود دارد که به خودتان تبریک بگویید . اگر امشب بیرون رفتید یک گفتگوی صمیمی می تواند به روحتان آرامش دهد .

اسفند:

شـما امـروز در حالت پذیـرا و خلاقیت قرار می گیرید . جذابیت مشتاقانه شما همه سرها را به سوی شـما بر می گرداند اگر نمی توانید از شر پیشـنهادات و درخواست ها راحت شوید می توانید از تمرین وقت گذراندن لذت ببرید . اما لطفاً این کار را در حضور شریک زندگی تان انجام ندهید زیرا باید بابت این امر حسـاب پس دهید.مسوولیت بیشتری را پذیرفته اید و جالب تر این که از آن لذت می برید . اما اگر شروع کنید به دستور دادن به دیگران نتایج بدی متوجه شما خواهد شد .

ورزشی

موتورسواری از خلیج فارس تا خزر

کارگران موتورسوار هرمزگانی خلیج فارس تا خزر را طی کردند. دومین تور ایرانگردی هیات موتور سواری کارگران استان هرمزگان مسافت ۸ هزار کیلومتری را همراه با خانواده خود طی کردند.

به گزارش روابط عمومی اداره کل تعاون، کار ورفاه اجتماعی هرمزگان به نقل از حاجی پور رییس هیات اتومبیلرانی و موتورسواری کارگران استان هرمزگان گفت: این گروه ۵ نفره طی ۱۷ روز در دو مسیر رفت و برگشت، با پیمودن شهرهای بندرعباس، یزد، تهران، اراک، بندرانزلی، تبریز، ارومیه، همدان و شیراز، به بندرعباس رسیدند. «امیرحسین حاجی پور» افزود: اولین تور موتورسواری کارگران نیز طی ۱۵ روز، مسافت ۵ هزار کیلومتری بندرعباس تا انزلی را در دو مسیر رفت و برگشت طی کردند. وی در ادامه از آمادگی هیات موتورسواری و اتومبیلرانی کارگران استان برای برگزاری مسابقات موتورسواری (موتور کراس) در کلاس ۲۵۰ cc و ۴۵۰cc و همچنین مسابقات اتومبیلرانی در ر شته های اسلالوم و رالی خبر داد.

آغاز مسابقات والیبال کارگری جام رمضان در «هرمزگان»

همزمان با ماه مبارک رمضان مسابقات والیبال ۴ نفره کارگری جام رمضان استان در سالن ورزشی صنعت برق هرمزگان آغاز شد.

به گزارش روابط عمومی اداره تعاون، کار ور فاه اجتماعی هرمزگان، رییس هیات های ورزشی کارگری استان با اشاره به اینکه این مسابقات به صورت ۲ از ۳ برگزار می شود، گفت: در این دوره از مسابقات ۵ تیم متشکل از کارگران صنعت برق هرمزگان، مجتمع کشتی سازی پرشیا هرمز، آلومینیوم المهدی، شرکت فولاد و بانک صادرات به رقابت می پردازند. «بهزاد نامورجاه» افزود: در نخستین روز این بازی، «تیم صنعت برق هرمزگان با مجتمع کشتی سازی پرشیا هرمز» و «آلومینیوم المهدی با بانک صادرات» به رقابت پرداختند که در ابن میان صنعت برق هرمزگان وآلومینیوم المهدی با نتیجه ۲ بر صفر حریفان خود را شکست دادند. قابل ذکر است که این دوره از مسابقات تا ۲۹ رمضان ادامه دارد.

برترین های دومیدانی کارگری جام رمضان معرفی شدند

مسابقات دومیدانی کارگری جام رمضان با معرفی برترین ها به کار خود پایان داد.

به گزارش روابط عمومی و امور ورزشی کارگران، «بهزاد نامورجاه» افزود: در این دوره از مسابقات ۲۰ شرکت کننده در رشته های پرش طول، ۱۰۰ متر، ۶۰ متر با مانع، ۸۰۰ متر و پرتاب وزنه به رقابت پرداختند که «محسن زینلی»، «احسان آذرگون» و «آرش نظری» به ترتیب مقام های اول تا سوم را در پرش طول کسب کردند. وی افزود: در پرش ۱۰۰ متر نیز «رضا داوری» از آتش نشانی فراساحل رتبه اول، «کامبیز طارمی» از شرکت توزیع برق دوم و «سجاد آشوری» از آتش نشانی فراساحل رتبه سوم را از آن خودکردند. این مسوول، بیان داشت: در پرش ۸۰۰ متر نیز «هادی روشن» از شرکت گاز» محمد قنبری» از دانشگاه علوم پزشکی و «عباس جهان کمال «از بیمارستان خلیج فارس به ترتیب مقام های اول تا سوم را بدست آوردند. به گفته ی نامورجاه، در پرش ۶۰ متر با مانع نیز «سجاد آشوری» و «امیر پرمر» نفرات اول و دوم معرفی شدند. در پرتاب وزنه نیز «هومن شقفیان» از اداره بنادر مقام اول، «ایوب قربانی» از بیمارستان خلیج فارس رتبه دوم و «عبدالرسول حسین پور» از آتش نشانی توانستند این مقام ها راکسب کنند.

فوتسال گل هندبالی کارمندان / تیم های مرحله نیمه نهایی شناخته شد

مسابقات گل هندبالی کارمندان دولت (جام رمضان) با شناخت چهار تیم هلال احمر، نظام مهندسی، پخش فرآورده های نفتی ومخابرات به مرحله اساس خود رسید. این مسابقات که با همکاری هیئت های ورزش همگانی و روزنامه خبر در زمین چمن مصنوعی حجاب برگزار می گردد از امشب (یکشنبه) در زمین حجاب دنبال می شود. به گزارش خبرنگار ورزنامه دریا؛ این مسابقات که در چهار گروه برگزار می شود پس از انجام بازیهای مقدماتی ۸ تیم به مرحله یک هشتم راه یافتند که در این مرحله هلال احمر، نظام مهندسی، پخش فرآورده های نفتی و مخابرات به دور یک چهارم نهایی راه یافتند. در بازی نخست فرآورده های نفتی مقابل مخابرات دیدار می کند و دو تیم نظام مهندسی و هلال احمر دیگر این دیدار را برگزار می کنند دو تیم برنده این دیدار بازی پایانی برگزار می کنند و دو تیم بازنده بازی رده بنده را انجام می دهند.

در بازی چهارجانبه کنگ فو / بانوان ایرانی مقام دوم را کسب کردند

تیم اعزامی کانگفو بانوان شهرستان میناب جهت مسابقات دوستانه با تیم های تارای بندرعباس، ۷تیر بندرعباس، خانه ورزش بندرعباس ونیروی انتظامی اعزام شده بود توانست مقام دومی این دوره ازمسابقات را با درخشش کانگفو کاران مینابی به سرپرستی ومربیگری مرضیه ذاکری کسب نماید. مقام آوران. طلای وزن ۴۵ کیلوگرم: توسط مرضیه ذاکری –طلای وزن ۵۱ کیلوگرم: توسط عارفه رئیسی–نقره وزن ۳۶ کیلوگرم: توسط کبری فیروز زاده–طلای وزن ۳۷ کیلوگرم: توسط بلقیس ذاکری–طلای وزن ۲۱ کیلوگرم: فاطمه نمکپور(خردسال)–برنز وزن ۳۱ کیلوگرم: زهرا عبدالله زاده(خردسال)–نقره وزن ۵۲ کیلوگرم: سکینه باشنده–طلای وزن ۴۲ کیلوگرم: خاطره چاه نصیری–نقره وزن ۵۷کیلوگرم: آمنه زارعی

برای بازی در لیگ برتر

تاید واتر با سه بازیکن جدید قرارداد بست

حسین نارنجی نسب

۳ شطرنج باز هرمزگانی به عضویت تیم های شطرنج بازان زنان و مردان باشگاه تاید واتر درآمدند.

به گزارش خبرنگار روزنامه دریا؛ به نقل از روابط عمومی شطرنج استان «مشعوف محمودی» به عضویت تیم مردان و «میترا اصغری» و «یاسمن داوودی» به عضویت تیم بانوان تایدواتر هرمزگان نماینده استان در لیگ برتر شطرنج کشور درآمدند. وی افزود: در ششمین دوره رقابت های لیگ برتر شطرنج کشور تیم مردان شطرنج تایدواتر با ۳ شطرنجباز هرمزگانی به نام های مشعوف محمودی، محمد اضبحی و عبدا... بهادری و تیم های بانوان با دو ورزشکار هرمزگانی بنامهای یاسمن داوودی و میترا اصغری به مصاف حریفان خود می رود. «اصغری» اظهار کرد: در فصل گذشته تیم بانوان تایدواتر موفق شد با شکست رقیبان سرسخت خود به مقام نایب قهرمانی مسابقه های لیگ برتر شطرنج کشور دست یابد. این گزارش حاکیست؛ تیم فصل نخست ششمین دوره لیگ برتر شطرنج بانوان باشگاهای کشور جام فرزانگان به صورت متمرکز از ۲۷ تا ۳۱شهریور به میزبانی تیم شطرنج جوانان گیلان در شهر رشت برگزار می شود. همچنین هفته دوم مسابقات لیگ برتر کشور مردان از ۲۶ تا ۳ شهریورماه در شهر زنجان برگزار می شود این مسابقات در ۸ دوره برگزار خواهد شد. در هفته نخست تیم مردان تایدواتر در بین ۱۰ تیم حاضر در رده پنجم جدول قرار گرفت.

فوتسال کارکنان شهرداری بندرعباس در مرحله پایانی

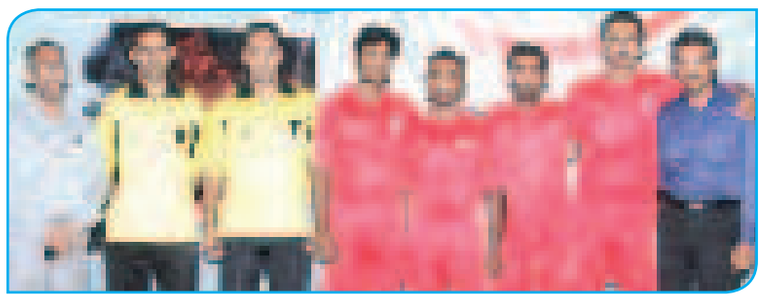

به مناسبت ماه مبارک رمضان پنجمین دوره المپیاد ورزشی کارکنان شهرداری بندرعباس با شرکت ۱۰ تیم در رشته های فوتسال، شطرنج بانوان، دارت بانوان، شنا بانوان و آقایان، بازیهای رایانه آقایان طناب کشی، تنیس روی میز آقایان، فوتبال دستی آقایان، دو میدانی، آمادگی جسمانی و والیبال ساحلی به همت سازمان فرهنگی ورزشی شهرداری بندرعباس درمجموعه فرهنگی فرهنگی ورزشی دو راهی ایسینی به مدت ۲۶ روز از ابتدای ماه مبارک رمضان برگزار گردید.

به گزارش خبرنگار روزنامه منطقه جنوب کشور دریا؛ مسابقات فوتسال پنجمین دوره المپیاد رزشی کارکنان شهرداری بندرعباس با حضور ۱۰ تیم از سازمانهای آرامستان، فضای سبز، خدمات موتوری، تاکسیرانی، مدیریت پسماندها وبازیافت، آتش نشانی، سازمان فرهنگی وورزشی، سازمان تخلفات و شهرداری منطقه ۳ ازابتدای مردادماه تا چهاردهم برگزار گردید. این گزارش حاکی است؛ دور حذفی مسابقات فوتسال از سه شنبه بیست چهارم مرداد آغاز در روزهای پایانی این هفته مرحله رده بندی فینال این بازیها برگزار می گردد و قهرمان این دوره از مسابقات تعیین خواهد شد. شایان ذکر است؛ تیم فوتسال سازمان آرامستان شهرداری بندرعباس در این دوره از مسابقات حضور یافت و بازی های مرحله دوره ای خود را واگذار کرد.

«شهرداری» با بازیکنان جدیدی قرارداد بست

تیم شهرداری بندرعباس برای حضوری مقتدرانه در فصل جدیدی لیگ یک فوتبال (آزادگان) یازده بازیکن جدید را به خدمت گرفت.

به گزارش خبرنگار روزنامه دریا؛ عباس سرخاب سرمربی تیم شهرداری گفت: قرارداد یازده بازیکن جدید در هیئت فوتبال استان بهطور رسمی ثبت گردید و پس از آن به اردوی تهران اعزام شدند. وی افزود: مسلم محمدنژاد (تربیت یزد) مهدی آقا محمدی(نفت تهران)حمید رضا فرزانه(صبای قم) علی قربانی (گسترش فولاد تبر یزد) رضا مردانی (ایران جوان بوشهر) احمد داودی(صبای قم) محمد اسفندیاری (منطقه ویژه خلیج فارس)عباس برآهویی(المهدی هرمزگان)محمد رستم پور المهدی هرمزگان و منصور مدارایی (تربیت بندرعباس) بازیکنان جدیدی هستند که امسال در تیم شهرداری توپ خواهند زد سرخاب اظهار کرد: ۹ نفر از بازیکنان سال گذشته بنامهای علیرضا ذلکی، مکی شریفی، شهرام هراتی، محمد باقر زعفرانی، حمزه حدادی، اسماعیل واحدی، حسین افراء، پرویز کریمی، و امیر خدامرادی با این تیم تمدید قرار داد کردند. سر مربی تیم شهرداری بندرعباس اردویی که در تهران بر پا می شود یک هفته ای است که بلافاصله به همدان سفر خواهیم کرد ودر این استان اردوی یک هفته ای بر پا خواهیم کرد سپس در مشهد مقدس نیز یک هفته اردو خواهیم زد. وی افزود: از تعدادی بازیکنان بومی تست هایی گرفته شده که از بین آنها بهترین ها انتخاب خواهند شد. وی درپایان از هوادارن تیم خواست تیم خود راتنها نگذارند و با آمدن به ورزشگاه این تیم را با تشویقشان حمایت کنند و مطمئن باشند با حمایت هواداران امسال در لیگ یک نتیجه دلخواه را خواهیم گرفت.

دکتر مهدی محمودی مسئول حرفه ای سازی باشگاهها

روند آماده سازی باشگاهها مطلوب است

دکتر مهدی محمودی امیدوار است تا زمان باقی‌مانده تا حضور ماموران AFC باشگاه‌ها با رفع نواقص شرایط را برای کسب حداکثر سهمیه لیگ قهرمانان آسیا به دست آورند.

مسوول حرفه‌ای‌سازی باشگاه‌ها در اتحادیه فوتبال، درباره آخرین وضعیت امکانات باشگاه‌های ایران پیش از حضور بازرسان AFC برای تعیین سهمیه لیگ قهرمانان آسیا، اظهار کرد: روند آماده‌سازی باشگاه‌ها تقریبا مطلوب است حتی باشگاه‌هایی که امسال به لیگ برتر راه یافتند هم تلاش زیادی برای بهبود امکانات سخت‌افزاری و نرم‌افزاری‌شان داشته‌اند. به طور مثال هفته گذشته بازدید دیگری از استادیوم آلومینیوم هرمزگان داشتیم که شاهد تغییرات خوبی بودیم. آنها ۸۰ تا ۹۰ درصد برنامه‌ها را اجرا کرده‌اند. در تهران وضعیت استادیوم تختی پیشرفت قابل توجهی داشته و استادیوم گهر نیز با سرعت قابل قبولی نواقص خود را برطرف می‌کند هرچند هنوز فاصله مشهودی تا وضعیت مطلوب دارد. وی افزود: با تاخیری که در سفر بازرسان AFC به ایران به منظور بازدید از امکانات باشگاه‌ها به وجود آمده، امیدواریم تمام باشگاه‌های لیگ برتری از این فرصت استفاده کرده و در یکماه باقیمانده تمامی ضعف‌هایشان را برطرف کنند. پیش‌بینی می‌کنم اگر همین روند ادامه داشته باشد مشکلات چندانی در کسب سهمیه‌ها نداشته باشیم. مسوول حرفه‌ای سازی باشگاه‌ها در اتحادیه فوتبال درباره زمان و برنامه حضور بازرسان AFC در ایران گفت: بازرسان که قرار بود ۷ یا ۸ شهریور به ایران بیایند بخاطر برگزاری اجلاس سران با ۱۰ روز تاخیر و در نیمه دوم شهریور به کشورمان سفر می‌کنند. با این تغییراتی که در برنامه بوجود آمد آنها تا زمان اعلام سهمیه همین یک بازدید را از باشگاه‌های ما خواهند داشت تا نهایتا در ماه نوامبر (آبان) تعداد سهمیه‌های لیگ قهرمانان فصل آینده را اعلام کنند. وی افزود: نمایندگان AFC درخواست کردند تا از امکانات باشگاه‌های گهر دورود، آلومینیوم هرمزگان، پیکان، فولاد خوزستان و نفت آبادان از نزدیک دیدن کنند. همچنین خواستند شرایط برگزاری یک مسابقه در بندرعباس، اهواز یا آبادان را از نزدیک زیر نظر گرفته تا شرایط را ارزیابی کنند. اما در رابطه با باشگاه‌های دیگر بیشتر مدارک آنها را کنترل خواهند کرد و به احتمال فراوان بازدیدهای گسترده نخواهند داشت. محمودی در پاسخ به این سوال که با توجه به اوضاع باشگاه‌های ایران و اینکه در جدول رتبه‌بندی غرب آسیا اکنون پنجم هستیم (یعنی تنها یک سهمیه مستقیم و یک سهمیه پلی‌آف در لیگ قهرمان خواهیم داشت)، پیش‌بینی می‌کنید چه میزان امتیاز کسب کرده و در رقابت با کشورهایی چون قطر، امارات، عربستان و ازبکستان چه جایگاهی خواهیم داشت، اظهار کرد: درست است که الان پنجم هستیم اما فاصله امتیازی لیگ ایران با این رقبا خیلی زیاد نیست. در حال حاضر ما با قطر ۶۰ امتیاز، امارات ۵۰ امتیاز، عربستان حدود ۳۰ امتیاز و ازبکستان کمتر از ۵ امتیاز فاصله داریم. چند سال پیش امتیازهای ما از قطر و امارات بالاتر بود اما آنها به یکباره ۷۰ تا ۸۰ امتیاز که به نظر غیرطبیعی هم بود را کسب کردند! ضمن اینکه ما در بحث مدارک هم کمبودهایی داشتیم. وی ادامه داد: با توجه به تغییراتی که در امتیازبندی آیتم‌ها صورت گرفته و مثلا امتیازات فنی از ۱۰۰ به ۲۰۰ رسیده، ما می‌توانیم این اختلاف را جبران کنیم. امتیاز فنی شامل رتبه‌بندی باشگاه‌ها در رنکینگ فیفا و نتایجش در لیگ قهرمانان گذشته است. بنابراین حضور سپاهان در جمع ۸ تیم پایانی لیگ قهرمانان برای ما امتیاز قابل توجهی محسوب می‌شود. امتیاز مربوط به استادیوم‌ها هم از ۱۰۰ به ۱۴۰ رسیده که فکر می‌کنم اگر باشگاه‌ها تلاش‌شان را کمی بیشتر کنند می‌توانیم در این یکماه امتیازهای خوبی بگیریم و حتی به رده اول یعنی داشتن ۴ سهمیه مستقیم هم برسیم. اگر در بدترین حالت بتوانیم فقط بالاتر از ازبکستان قرار بگیریم صاحب ۲ سهمیه مستقیم و یک پلی‌آف خواهیم شد. مسوول حرفه‌ای‌سازی باشگاه‌ها در اتحادیه فوتبال همچنین درباره روند اخذ مجوز حرفه‌ای باشگاه‌ها نیز به ایسنا گفت: باشگاه‌ها در این بخش هم مشغول برطرف کردن ضعف‌ها هستند. مقداری از مشکلات ما بخاطر کمبود تکنولوژی است و بعضی از باشگاه‌هایی که به تازگی لیگ برتری شدند هم هنوز به سطح حداقلی حرفه‌ای نرسیده‌اند. همانطور که گفتم استادیوم آلومینیوم هرمزگان رشد خوبی داشته و الان می‌توان گفت غیر از گهر و مقداری هم ورزشگاه آبادان که قدیمی هستند، تقریبا وضع سایر باشگاه‌ها بد نیست. AFC همان زمانی که سهمیه کشورها را اواسط نوامبر مشخص می‌کند، باشگاه‌های حرفه‌ای را هم اعلام خواهد کرد.

حضور هنرمندان هرمزگانی در خانه سالمندان لقمان حکیم

جمعی از هنرمندان و خوانندگان جوان هرمزگانی با حضور در خانه سالمندان لقمان حکیم از بخش های مختلف این مرکز بازدید کرده و برنامه های شادی برای سالمندان ساکن این مرکز اجرا نمودند.

به گزارش روابط عمومی سازمان فرهنگی ورزشی شهرداری بندرعباس این هنرمندان که با مساعدت و دعوت امین دایی و عمران طاهری در خانه سالمندان لقمان حکیم حاضر شده بودند در ابتدا قطعات موسیقی شادی را برای ساکنین این مرکز اجرا کردند. این بخش از برنامه با تشویق حاضرین همراه بود و هر کدام به شیوه ای خوشحالی خود را از حضور هنرمندان در این جمع نشان می دادند. سپس نوبت به اجرای برنامه طنز رسید و پس از آن هنرمندان با حضور در بخش های مختلف مرکز با اهدای یک شاخه گل به سالخوردگان حاضر از آنها دلجویی کردند. عیسی واحدی مسئول فنی مرکز نگهداری سالمندان لقمان حکیم بندرعباس در خصوص تاثیر حضور هنرمندان در این مرکز اظهار داشت: مرکز لقمان حکیم پیش از آنکه مرکز نگهداری سالمندان باشد مرکز توانبخشی آنها است. بهترین کار برای توانبخشی ایجاد روحیه و نشاط و شادابی است، یک دلجویی ساده باعث شادی دل سالمندان می شود و روحیه آنها را چندبرابر می کند. وی افزود: هنرمندان به عنوان الگوی قشر جوان جامعه شناخته می شوند حضور آنها در جمع سالمندان در قشر جوان انگیزه ایجاد می کند و آنها نیز فرهنگ مهرورزی را سرلوحه کار خود قرار می دهند. مسئول فنی مرکز نگهداری سالمندان لقمان حکیم بندرعباس در ادامه گفت: هنرمندان بیشترین حضور را در برنامه های مرکز دارند و طی سال به مناسبتهای مختلف به اجرای برنامه می پردازند. این مرکز به صورت هیئت امنایی اداره می شود اما مردم همواره زبان گویای مرکز بوده اند و لطف خداوند و همت مردم است که به ما در اداره اینجا کمک می کند.

وی خاطرنشان کرد: پدر و مادرانی در اینجا زندگی می کنند به همه حاضرین در این مراسم به چشم فرزندانشان نگاه می کنند و چشم انتظار دیدن آنها هستند. امیدوارم همیشه همه افراد جامعه فرهنگ مهرورزی و عشق را سرلوحه کارهای خود قرار دهند. عمران طاهری خواننده جوان هرمزگانی که به همراه امین داعی مسولیت دعوت از هنرمندان حاضر در این مراسم را برعهده گرفته بود در خصوص حضور اهالی موسیقی در مرکز سالمندان لقمان حکیم اظهار داشت: هنرمندان به بهانه های مختلف در جمع مردم حاضر می شوند ما نیز دوست داشتیم در جمع سالمندان حاضر شویم و ماه مبارک رمضان بهترین فرصت برای حضور در جمع این عزیزان بود. به همین دلیل خانواده بزرگ موسیقی به اینجا آمده و فضایی شاد و صمیمانه برای ساکنین این مرکز رقم زدند. وی در پایان گفت: از همه دست اندرکاران برگزاری این مراسم و هنرمندانی که در این جمع حاضر بودند تشکر کرده و امیدوارم همه دست در دست هم به سرافرازی استانمان کمک کنیم. کیانوش جهانبخش رییس انجمن موسیقی هرمزگان نیز یکی از حاضرین در این مراسم بود و در خصوص حضور خانواده بزرگ موسیقی در این مراسم گفت: اهل موسیقی علی رغم قضاوت نادرست عده ای خاص، افرادی پاک، سالم و مهربان هستند. دل هنرمندان از سنگ نیست، آنها نیز همانند دیگر مردم در جامعه حضور دارند، دردها را می بینند، نسبت به آن واکنش نشان می دهند و در همه جا حضور پررنگی دارند. وی با بیان اینکه میانگین سنی مردم کشور در حال بالا رفتن است اظهار کرد: حرکت جامعه به سمت جامعه ای سالمند زنگ خطری جدی است. حضور جوانان در مراکز این جنبنی هم باعث می شود تدبیری برای این موضوع اندیشیده شود و هم فرهنگ عشق و مهرورزی بر جامعه حاکم شود.

«جهانبخش» در پایان خاطرنشان کرد: فرهنگ دوست داشتن و مهرورزی هم ریشه در تمدن غنی ایران دارد و هم دین اسلام به آن سفارش کرده است و اگر مردم جامعه این فرهنگ را به خوبی بشناسند، جامعه ای خوب و ایده آل خواهیم داشت.

انجمن خیریه حمایت از بیماریهای خاص نیکوکاران آفرینش

حمایت از بیماران خاص (انواع بیماران سرطانی، هموفیلی، نارسایی مزمن کلیه، دیالیز، MS، تالاسمی ...)

* درد بیماران صعب العلاج و سرطانی ناشی از بیماری است ولی درد بزرگتر خانواده های عزیزان مربوط به هزینه های درمان وداروی گران است. بیائیم با نیتی خیرخواهانه وشرکت در آزمون سرنوشت بار سنگین این راه دراز را از دوش همنوعان بکاهیم.
* بیماریهای صعب العلاج وسرطان غم و اندوه نا تمام و درد بی درمان، و پایان یک راه نیست، اگر به موقع به یاری این بیماران بشتابیم، زندگی دوباره ای می آفرینیم.
* سرطان با وجود درد، درمان دارد در صورتی که سرطانی به موقع معالجه شود تنها و تهیدست نباشد؟!* سرطان دردش رنج آور و آثارس ملال آور و درمانش سرسام آور است، اگر بیماران را تنها بگذاریم امتحان سخت روزگار آنانرا در هم می شکند و مائیم و هزاران آرزوهای بر باد رفته و حسرتهای بر دل نشسته برای کار خیر نکرده و راه ثواب نپیموده!؟
* سرطان آغازی دوباره در پایان است، طلوع دوباره در واپسین لحظات غروب است، اگر به همت و مدد خویش بیماران سرطانی را به زندگی برگردانیم.
* سرطان سد راه تندرستی است. بیائیم غبار یاس، ناتوانی، درد و تنهایی را از چهره بیماران خاص بزدائیم که دیگر نه تنها پنجه تاسف بر پشت دست نسائیم بلکه افق زیبایی نسبت به زندگی و آینده بیابیم.

هم اکنون نیازمندان آبرومند و دلهای امیدوار ونگاه های منتظر ما را به یاری می طلبند و به همراهی سخاوتمندانه ما چشم دوخته اند تا لبخند عشق و دوستی و امید و زندگی بر لبان پر مهرشان بنشانیم

شماره حساب ملی سیبا: ۰۱۰۳۰۲۰۳۰۲۰۰۲ شماره تماس: ۰۹۱۷۷۶۸۰۸۵۷

۶۰۳۷۹۹۱۰۵۸۷۲۱۲۳۵ شماره روی کارت جهت واریز کارت به کارت

WWW.nacssd.com

تصحیح یک خبر

در تیتر خبر شنبه ۱۱ مرداد صفحه ۷ هوشنگ فیروز فر مدیر کل اسبق تربیت بدنی هرمزگان در گذشت به اشتباه مدیر کل از او یاد شده که برادر ایشان مدیر کل تربیت بدنی اسبق هرمزگان بوده که نامش غلامرضا فیروز فر است و در قید حیات می باشد

آگهی تاسیس شرکت تعاونی شهربازی گنج امیر هرمز بشماره ثبت ۷۸ وشناسه ملی ۱۴۰۰۱۹۷۴۸۸۶ و کدپستی ۷۹۵۵۱۸۷۶۶۷

شرکت فوق در تاریخ ۱۳۹۱/۵/۲۱ تحت شماره ۷۸ در این اداره به ثبت رسیده وخلاصه اساسنامه و تقاضانامه آن شرکت جهت اطلاع عموم بشرح ذیل آگهی می گردد. ۱- موضوع شرکت :شهربازی۲- مدت شرکت : از تاریخ ثبت بمدت نامحدود ۳-مرکز اصلی شرکت :جزیره هرمز٤-سرمایه شرکت : ۱۰۵۰۰۰۰۰ ریال منقسم به ۳۵ سهم با نام۳۰۰/۰۰۰ ریالی که یک سوم آن مبلغ ۳۵۰۰۰۰۰ریال طی گواهی شماره ۳٦۰٤/٦۰ مورخ ۹۱/۵/۱٦ بانک توسعه تعاون شعبه قشم واریز و بقیه در تعهد صاحبان سهام می باشد. ۵-مدیران شرکت : خانمها مهناز ترکی زاده به سمت رئیس هیئت مدیره و مرضیه ترکی زاده به سمت نائب رئیس هیئت مدیره و خانم نسترن حریری هرمزی بسمت منشی هیات مدیره و خانم مهناز ترکی زاده بسمت مدیر عامل برای مدت سه سال انتخاب گردیدند.
٦- حق امضاء : کلیه قراردادها واسناد رسمی و تعهد آوربانکی از قبیل چک، سفته، برات و اوراق بهادار با امضاء نائب رئیس هیئت مدیره و در غیاب ایشان با امضای منشی هیئت مدیره باتفاق مدیر عامل و مهر تعاونی دارای اعتبار است و اوراق عادی ونامه ها با امضاء مدیر عامل و مهر تعاونی معتبر خواهد بود. ۷-بازرس :خانمها صدیقه ترکی زاده و نسترن حریری هرمزی بترتیب بسمت بازسان اصلی و علی البدل برای مدت یکسال انتخاب گردیدند.۸- روزنامه کثیرالانتشار دریا جهت درج آگهی های تعاونی تعیین گردید. تاریخ انتشار :۹۱/۵/۲۳

سید یعقوب حسینی –سرپرست ثبت اسناد واملاک قشم

آگهی تغییرات شرکت پویا شیمی بندرعباس سهامی خاص به شماره ثبت ۱۱۳۳۷ وشناسه ملی ۱۰۸۰۰۱۳۷۳۲۰

به استناد صورتجلسه مجمع عمومی بطور فوق العاده مورخ ۱۳۹۱/۰۳/۲۲ تصمیمات ذیل اتخاذ شد. ۱- سرمایه شرکت از مبلغ ۱/۰۰۰/۰۰۰ ریال به مبلغ ۷۱/۰۰۰/۰۰۰ ریال منقسم به یکصد سهم با نام، به ارزش هر سهم ۷۱۰/۰۰۰ ریال که تماما از طریق بالا بردن مبلغ اسمی سهام موجود و از محل پرداخت نقدی پرداخت گردیده، افزایش یافت که بموجب گواهی شماره ۱٦۵/٤۳۲٤۰ مورخ ۱۳۹٦/۰۳/۲۳ بان ملت شعبه آزادی بندرعباس مبلغ ۷۰/۰۰۰/۰۰۰ ریال پرداخت گردیده است. درنتیجه ماده مربوطه دراساسنامه اصلاح گردید. در ۱۳۹۱/۰۵/۱۵ ذیل دفتر ثبت شرکتها و موسسات غیرتجاری ثبت و مورد تایید و امضاء قرار گرفت. ۱۲٦۸م/الفتاریخ انتشار :۹۱/۵/۲۳

قریشی – مسئول ثبت شرکت ها و موسسات غیرتجاری واحد ثبتی بندرعباس

فرزند عزیزم مهدی آفرین زاد

موفقیت شمارا در کسب رتبه سوم رشته اذان تبریک میگویم

پدر و مادرت

روز به کریمی سراجی

دانش آموز ممتاز کلاس سوم ابتدایی مدرسه شهید علیرضایی بندرعباس

باسپاس از معلم دلسوز آقای ابراهیم کاظمی زاده و مدیر مدرسه آقای حمیدرضا کمالی

یسنا بارانی

پیش دبستانی

باتشکر از سرکار خانم حسین زاده

مفقودی سند خودرو

شناسنامه خودروی وانت تک کابین هایلوکس شماره انتظامی ۹٤-۳۳٤ د ۲۲ مدل ۲۰۰٦ به شماره موتور ۲TR٦۱۰۹۳۰٤ به نام سکینه وصالی مفقود گردیده و از درجه اعتبار ساقط می باشد

روزنامه منطقه جنوب کشور
دریا
بوشهر، خوزستان، سیستان و بلوچستان، فارس، کرمان، کهگیلویه و بویراحمد، هرمزگان، یزد

روزنامه سیاسی، اجتماعی، فرهنگی، ورزشی
دوشنبه ۲۳ مرداد ۱۳۹۱ ۲۴ رمضان ۱۴۳۳
۱۳ آگوست ۲۰۱۲ سال یازدهم شماره ۱۴۵۲
صاحب امتیاز و مدیر مسئول : ایوب دبیری نژاد
سردبیر : فروغ مسلم زاده
تلفن : ۲۲۴۶۳۸۴-۲۲۴۳۷۳۴ نمابر: ۲۲۴۶۶۰۰
وب سایت : www.daryanews.ir
پست الکترونیکی daryanews_bnd@yahoo.com
چاپ : بامشاد سبز - کیلومتر ۸ جاده مخصوص کرج
نشانی دفتر مرکزی: بندرعباس - بلوار امام خمینی (ره) - سه راه دلگشا ساختمان نیلوفر - ورودی غربی - طبقه پنجم - واحد ۲۳

نمایندگی استانها:

سیستان و بلوچستان	حسین کیخا	۰۹۱۵۵۴۱۳۱۶۰
کرمان	شاهین عبدالهی	۰۹۱۳۱۹۹۰۹۵۰
کهگیلویه و بویر احمد	سیده فرحناز محمدی	۰۹۱۷۳۴۱۳۲۷۰
یزد	احمد میرجلیلی	۰۹۱۳۳۵۸۳۶۵۸
فارس	عزیزاله قهرمانی	۰۹۱۷۱۱۴۰۹۹۷
اهواز	حسن سیلاوی	۰۹۳۶۲۷۰۶۷۲۳
لار	محمدرضا سیفایی فر	۰۹۳۹۳۲۵۰۱۱۳
بوشهر	سیدحسین جعفری	۰۹۱۷۷۷۴۶۰۲۰
عسلویه	مهدی خورشیدی	۰۹۱۷۷۷۶۰۷۲۱

شهر	اذان صبح فردا	طلوع آفتاب فردا	اذان ظهر امروز	اذان مغرب امروز
اهواز	۰۵:۱۳	۰۶:۴۰	۱۳:۲۰	۲۰:۱۸
بندرعباس	۰۴:۵۳	۰۶:۱۵	۱۲:۵۰	۱۹:۴۱
بوشهر	۰۵:۱۱	۰۶:۳۴	۱۳:۱۱	۲۰:۰۶
زاهدان	۰۴:۲۹	۰۵:۵۴	۱۲:۳۱	۱۹:۲۶
شیراز	۰۵:۰۲	۰۶:۲۷	۱۳:۰۵	۲۰:۰۰
کرمان	۰۴:۴۲	۰۶:۰۸	۱۲:۴۷	۱۹:۴۳
یاسوج	۰۵:۰۳	۰۶:۲۹	۱۳:۰۸	۲۰:۰۵
یزد	۰۴:۴۹	۰۶:۱۶	۱۲:۵۷	۱۹:۵۶

دعای روز بیست و چهارم ماه رمضان

خدایا من از تو می خواهم در این روز آنچه تو را خشنود می کند و پناه می برم به تو از آنچه تو را بیازارد، و از تو توفیق می خواهم در این روز برای اینکه فرمانت را ببرم و نافرمانیت را ننمایم، ای بخشنده به درخواست کنندگان.

با پیگیریهای استاندار و مدیر عامل آبفار هرمزگان؛

مجتمع های آبرسانی روستایی تامین اعتبار می شود

اشاره .....

مدیرعامل شرکت آب و فاضلاب روستایی در جمع خبرنگاران اظهار داشت : ۲۳ مجتمع آب روستایی در سطح استان با بیش از ۶۰۰ روستا به ۱۰۰۰ میلیارد ریال اعتبار نیاز دارد که در صورت تامین اعتبار مورد نیاز بخش اعظم مشکل تامین آب در استان حل خواهد شد .

مهندس حمزه پور ، بزرگترین پروژه مهر ماندگار آب و فاضلاب روستایی را پروژه آبرسانی به روستاهای شهرستان قشم اعلام کرد و افزود : ۱۰ میلیارد تومان جهت تکمیل پروژه اعتبار مورد نیاز است که انشاللّه تا پایان دولت دهم مشکل آبشرب کل منطقه حل می شود .

وی گفت : در هفته دولت امسال تعداد ۱۶ پروژه در سطح ۵۹ روستای استان با اعتباری بالغ بر ۱۲ میلیارد تومان به بهره برداری می رسد که با بهره برداری از این پروژه ها ۱۰ هزار و ۷۲۴ خانوار از نعمت آب آشامیدنی برخوردار می شوند .

« حمزه پور » با بیان اینکه خشکسالیهای پی در پی ۱۴ ساله و شوری منابع آب و کمبود بارندگی ، تامین آبشرب روستاها را با مشکل مواجه کرده است یادآور شد: در این جلسه مشکلات تامین آب شرب در استان هرمزگان را به طور مفصل برای وزیر نیرو و مسوولان ارشد وزارتخانه تشریح نموده ایم و وزیر وعده تامین اعتبار آن را داده اند .

> ۱۰ میلیارد تومان جهت تکمیل پروژه اعتبار مورد نیاز است که انشاللّه تا پایان دولت دهم مشکل آبشرب کل منطقه حل می شود .
> در هفته دولت امسال تعداد ۱۶ پروژه در سطح ۵۹ روستای استان با اعتباری بالغ بر ۱۲ میلیارد تومان به بهره برداری می رسد که با بهره برداری از این پروژه ها ۱۰ هزار و ۷۲۴ خانوار از نعمت آب آشامیدنی برخوردار می شوند

مدیرعامل آب و فاضلاب روستایی استان اعتبار تخصیص یافته به اجرای مجتمع های آبرسانی روستایی را ۸۰ درصد ذکر کرد و افزود : حجم عملیات این مجتمع ها شامل ۳۹۱ کیلومتر خط انتقال ۶۰۳ کیلومتر شبکه توزیع ، ۷۸۰۰ متر مکعب مخزن و تعداد ۱۱ واحد ایستگاه پمپاژ به همراه تاسیسات برقی و مکانیکی است که به اعتباری معادل ۱۱۳۷ میلیارد ریال نیاز دارد . مدیرعامل آب و فاضلاب روستایی استان یکی دیگر از راهکارهای پایدار تامین آب شرب سالم روستایی را احداث آب شیرین کنها بیان کرد و افزود : در بسیاری از روستاها که منابع آبی وجود ندارد احداث مجتمعهای آبرسانی چارهساز تامین آب است اما در روستاهای مجاور سواحل و یا منابعی که حاوی آب شور هستند باید با احداث آبشرینکن ها نجات بخش منابع آب شور شد . حمزه پور با بیان اینکه هزینه احداث آبشرین بسیار بالاست یادآور شد: شرکت آبفار هرمزگان با وجود همه مشکلات و محدودیت ها تامین آب از طریق آبشرین کنها در دستور کار قرار داده و تاکنون تعداد ۱۱ دستگاه آبشیرین کن با حجم ۲۹۷۰ متر مکعب احداث شده است . وی افزود : تعداد ۶ واحد آبشیرینکن به حجم ۳۳ هزار و ۱۰۰ متر مکعب در شبانه روز در حال احداث است و علاوه بر آن ۶ واحد در دست مطالعه و ۳ واحد نیز در مرحله برگزاری مناقصه است و تا پایان امسال ۵ واحد آبشیرینکن در کشار ، رضوان ، رمچاه قشم و کوهایی قشم به بهره برداری می رسد . مدیر عامل شرکت آبفار هرمزگان با بیان اینکه ۷ مجتمع بزرگ در غرب هرمزگان در حال احداث است اظهار داشت: طرح آبرسانی روستاها از خط محرم به پارسیان و بندرلنگه ۳۰ درصد انجام شده که با تکمیل پروژهها به ۶۰ درصد پیشرفت می رسد . حمزه پور با بیان اینکه زمینهای بشاگرد غیرقابل تشکیل آبخور زیر زمین است و با منابع محدود آبی روبروست ، گفت: این شهرستان وابسته به بارندگی است و خط انتقال آب از سد جگین به روستاهای شرق آن در دستور کار قرار دارد که ۵۰ درصد آب روستاهای این منطقه را تامین می کنند . وی افزود : ۶۰۰ روستا در استان هرمزگان فاقد شبکه آبرسانی است که با اختصاص اعتبارات مصوب برنامه پنجم شاخص بهره مندی روستاها به بیش از ۹۰ درصد می رسد .

> تعداد ۶ واحد آبشیرینکن به حجم ۳۳ هزار و ۱۰۰ متر مکعب در شبانه روز در حال احداث است و علاوه بر آن ۶ واحد در دست مطالعه و ۳ واحد نیز در مرحله برگزاری مناقصه است و تا پایان امسال ۵ واحد آبشیرینکن در کشار، رضوان، رمچاه قشم و کوهایی قشم به بهره برداری می رسد