روزنامه هفتگی مردم جنوب کشور

دریا

روزنامه سیاسی، اجتماعی،فرهنگی ،ورزشی منطقه جنوب کشور
گستره توزیع:بوشهر، خوزستان،سیستان و بلوچستان
فارس،کرمان،کهگیلویه و بویر احمد، هرمزگان ،یزد
دوشنبه / ۱۷ مهر ۱۳۹۱ / ۲۱ ذی القعده ۱۴۳۳
سال یازدهم/ شماره ۱۴۷۳ ۲۰۰ تومان
وب سایت : www.daryanews.ir
آوای دریا: ۲۲۴۳۷۳۴-۲۲۴۶۳۸۴-۰۷۶۱
پست الکترونیکی: daryanews_bnd @ yahoo .com

بازدید دستیار رییس جمهور از پروژه های مهر ماندگار

دستیار ویژه رییس جمهوری در سفر دو روزه خود از تعدادی پروژه های مهرماندگار این استان از جمله محور بندرعباس رودان، بنادرنخل ناخدا ، شهید حقانی ، شهید رجایی ، بیمارستان شهید محمدی بندرعباس، صنایع غرب بندرعباس از جمله پالایشگاه ستاره خلیج فارس ، کشتی سازی و آلومینیوم بازدید کرد . بیشترین پروژه های مهر ماندگار استان مربوط به بخشهای آب و فاضلاب شهری وروستایی ، نفت و گاز، بهداشت و درمان ، بنادر و دریانوردی ، برق ، فولاد و راه و شهرسازی است .

۲

مشاور رئیس سازمان و بازرس کل « هرمزگان » :

علم در خدمت توسعه باشد

«عباس مومن آبادی » گفت: تربیت و پرورش نیروهای متخصص از وظایف اصلی مراکز آموزش عالی و به ویژه دانشگاه هرمزگان است و باید در این راه بیش از گذشته تلاش شود . باید دست اندرکاران دانشگاه ها فرهنگ ارتقاء سطح علمی جامعه و دانشجویان را جایگزین مدرک گرایی نمایند . وی خواستار فرهنگ سازی در این زمینه شد . وی تحقق این را شرایط مستلزم فراهم کردن حداقل امکانات آموزشی و رفاهی برای دانشجویان و اساتید دانشگاه دانست وافزود : استفاده از فضاهای مناسب آموزشی ، اداری و خوابگاه و نیز امکانات رفاهی و معیشتی مناسب و ایجاد فضای با نشاط می تواند زمینه رسیدن به این هدف را فراهم کند .

۳

برداشت سیب در روستای کاکوان -یاسوج

مدیرکل راه وشهرسازی « هرمزگان » :

پروژه مهر ماندگار ۳۵ تا۸۰ درصد پیشرفت دارد

◆ مدیرکل راه وشهرسازی هرمزگان گفت : هشت پروژه راه وشهرسازی این استان در لیست پروژه مهر ماندگار کشور قرار دارد .

به گزارش خبرنگارروزنامه دریا ؛ مهندس « مهدی زند وکیلی » درحاشیه بازدید دستیار ویژه رییس جمهور در پروژه های مهر ماندگار ، میزان پیشرفت پروژه های راه و شهرسازی مهرماندگارهرمزگان را۳۵تا۸۰درصدذکرکرد.وی اعتبار اختصاص یافته به پروژه‌های مهرماندگاردربخش راه وشهرسازی این استان را دوهزار میلیارد ریال عنوان کرد . مدیرکل راه وسازی هرمزگان، احداث ۳۱ کیلومتر بزرگ ، دودستگاه ۳۰۰متری و مسکن مهر از جمله این پروژه های مهر ماندگار درحوزه راه وشهرسازی این استان نام برد . وی ابراز امیداوری کرد تا قبل حداد ماه سال آینده تمام این پروژه ها افتتاح و به بهره برداری برسد . این مقام مسوول همچنین از افتتاح پل های احداث شده بر روی باند دوم رودخانه های جلابی وحسن لنگی بندرعباس در دهه فجر امسال خبرداد .

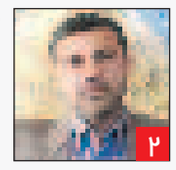

فرماندار « بندرعباس » :

نیمه آبان طرح ساماندهی مسافربرهای شخصی اجرا می شود

۲

مدیرکل بانوان و خانواده استانداری « هرمزگان»:

گروه های همیار زنان سرپرست خانوار را توانمند می کند

۲

مدیر عامل شرکت آب و فاضلاب روستایی استان « هرمزگان » :

تکمیل پروژه آبرسانی مهر ماندگار ، نیازمند اعتبار

۲

ورزش معلولین « میناب » در حال صعود به قله افتخار

۷

رئیس اتحادیه طلا در گفت‌وگو با فارس :

تقاضا برای ارز و سکه در بازار کاهش یافت

۳

امام جمعه موقت « بندرلنگه » :

ترفند دشمنان تفرقه میان مسلمانان است

این ترفند رژیم صهیونیستی و استکبار جهانی است که می خواهند کشورهای مسلمان به جان هم بیندازند و سران این کشور های اسلامی باید عاقل باشند و فریب توطئه و دسیسه ها را نخورند .

صفحه ۶

تجلیل ازبانوان مدال آور در « میناب »

در این همایش که با حضورعباس خدادادزاده فرماندارشهرستان و مسئولین برگزارگردید و از لیلا اختیاری عضوسابق تیم ملی بیس بال جمهوری اسلامی ایران، فاطمه نمکپور خردسال ترین بازیکن که توانست مقام سوم کشوری درسبک کیک بوکسینگ را از آن خود نماید.

صفحه ۷

معاون برنامه‌ریزی استاندار « بوشهر » :

کاهش خسارت‌های بلایای طبیعی در « بوشهر » نیازمند اصلاح ساختارهاست

معاون برنامه‌ریزی استاندار بوشهر گفت: کاهش خسارت‌های ناشی از بروز بلایای طبیعی در استان بوشهر نیازمند اصلاح ساختارهاست.

به گزارش فارس از بوشهر « رسول زارعی» در نشست با مدیران استان بوشهر اظهار داشت: مجموعه تحولات ایجاد شده در استان بوشهر در همه حوزه‌ها در طی سال‌های اخیر موجب شده برای فراهم کردن زیرساخت‌های لازم برای این تحولات در آینده برنامه‌ریزی اصولی داشته باشیم. وی افزود : استان بوشهر به دلیل برخورداری از ساحلی طولانی همواره در معرض بروز حوادث‌های دریایی زیادی از جمله سونامی و گردبادهاست و این امر شرایط خاصی را برای این استان فراهم کرده است. زارعی ادامه داد : به برکت مجموعه اقدامات ارزشمندی که دولت در این استان بویژه در حوزه صنایع نفت و گاز و پتروشیمی انجام داده رتبه صنعتی استان بوشهر از ۲۶ به پنج رسیده است و این امر در عین حالی که مایه افتخار است باید مورد توجه مسئولان قرار گیرد تا حوادث و خطرات این حوزه را نیز پیش‌بینی و برای آن تدابیری اتخاذ کنند . معاون برنامه‌ریزی استاندار بوشهر یادآور شد : استان بوشهر یکی از مناطق زلزله‌خیز است و به دفعات زیاد شاهد وقوع زلزله در مناطق مختلف استان بوده و هستیم ضمن اینکه وقوع سیل نیز همواه شهرها و روستاهای استان بوشهر را تهدید می‌کند . زارعی بیان کرد : کاهش شدید بارندگی ، سرمازدگی محصولات، بروز پدیده خشکسالی ، برداشت‌های بی‌رویه از سفره‌های زیرزمینی و وجود ریزگردها از دیگر حوادث و بلایای طبیعی است که استان بوشهر با آنها مواجه است و برای پیشگیری، مدیریت و کنترل و کاهش خسارت‌های ناشی از این حوادث باید اقداماتی اساسی و اصولی انجام دهیم . وی تاکید کرد: استان بوشهر همچنین بالاترین نرخ رشد جمعیت را در کشور دارد که حساسیت امر را بیشتر می‌کند. زارعی خاطر نشان کرد: متولیان و مسئولان مربوطه باید با همدلی، هماهنگی ، طراحی طرح‌های مناسب و کاربردی، برنامه‌ریزی‌های کوتاه مدت و درازمدت برای کاهش خسارت‌های ناشی از این حوادث و بلایا همت کنند .

استاندار « خوزستان » خبر داد

باند دوم جاده آبادان ـ ماهشهر در هفته بسیج به بهره‌برداری می‌رسد

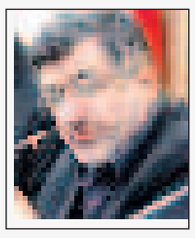

استاندار خوزستان گفت : باند دوم جاده آبادان – ماهشهر در هفته بسیج به بهره برداری می‌رسد.

به گزارش فارس از آبادان، سیدجعفر حجازی در نشست کارگروه کشاورزی ، اشتغال و عمران شهری و روستایی که در سالن اجتماعات بندر و دریانوردی خرمشهر با حضور مسئولان استان خوزستان و خرمشهر برگزار شد با اشاره به ساخت باند دوم جاده آبادان – ماهشهر اظهار کرد : جاده آبادان – ماهشهر در حال حاضر ۶۰ درصد از بار ترافیکی را بر دوش کشیده و باید برای توسعه آن اقداماتی را در دستور کار این کار گروه قرار دارد . وی افزود : وزیر راه و شهرسازی با استانداری خوزستان توافق کرده که به زودی عملیات احداث جاده آبادان به ماهشهر را از سمت خرمشهر تا جاده کمربندی شلمچه با اعتباری بالغ بر ۶۴۰ میلیارد ریال به مناقصه گذاشته و در آینده نزدیک عملیات اجرایی آن را آغاز کند . استاندار خوزستان ادامه داد : در این مسیر از محل تلاقی جاده ماهشهر به آبادان تا محل شلمچه پل بزرگی بر روی رودخانه کارون احداث خواهد شد و با احداث این دو باند از جاده فوق ضمن کاهش ترافیک داخل شهر از نظر تردد ماشین‌های سنگین، زیرساخت‌ها آسیب کمتری را متحمل می‌شوند. استاندار خوزستان در بخش دیگری از سخنان خود با اشاره به اراضی کشاورزی جاده شلمچه گفت : بخش‌های توسعه اراضی کشاورزی ۲ هزار هکتاری شمال جاده شلمچه و سه هزار هکتاری جنوب جاده شلمچه در یک زمانبندی مشخص برای اجرای عملیات بهسازی تعیین تکلیف می‌شود .

***آغاز به کار انتقال آب کشاورزی از رودخانه بهمنشیر به مینوشهر**

حجازی در ادامه این جلسه در خصوص مصوبات مشخص شده بیان داشت : برای انتقال آب کشاورزی از رودخانه بهمنشیر به مینوشهر تا پایان مهر ماه به میزان پنج متر مکعب در ثانیه تصمیم‌گیری شده و برای اراضی کشاورزی یک هزار و ۲۰۰ هکتاری حفار غربی و حفار شرقی اقدامات جدیدی برای آینده نزدیک برنامه‌ریزی شده است. وی افزود: در بخش تعاونی و شیلات خرمشهر باید تغییراتی ایجاد شود که بر مبنای این تغییرات توسعه مجتمع پرورش ماهی فاز دوم شهید احمدیان در دستور کار جلسه قرار دارد . نماینده عالی دولت در استان خورستان با اشاره به دیگر مشکلات شهری خرمشهر گفت : مسایل و مشکلات تعاونی‌ها مورد پیگیری قرار گرفته و به زودی برای دادن تسهیلات به متقاضیان بخش تعاونی خرمشهر با بانک‌های عامل وارد مذاکره می‌شویم . وی ادامه داد : خرمشهر در حدود ۱۴۰ واحد صنعتی درون و خارج از شهرک صنعتی دارد که از این تعداد ۸۳ واحد صنعتی در حال ساخت و دیگر واحدها قدیمی بوده و به سه دسته کاربری مشخص تبدیل می‌شوند . استاندار خوزستان خاطرنشان کرد: دسته اول این واحدها در سال‌های پیش از دوران بازسازی سرمایه گذاری شده‌اند و بعدها به دلیل ورشکستگی صاحبان این واحدها تعطیل شده ، دسته دوم شامل افرادی غیربومی است که به دلیل مشکلات و بدهی به بانک‌های عامل این واحدها را غیر فعال نگه داشته‌اند و دسته سوم در حال حاضر فعال بوده اما با مشکلات عدیده‌ای روبرو هستند. حجازی تصریح کرد : هم اینک رؤسای بانک‌های عامل برای ارزیابی و بررسی مشکلات واحدهای صنعتی به شهرک صنعتی اعزام شده‌اند تا از نزدیک برای مشکلات این واحدهای صنعتی تصمیم گیری کنند .

جناب آقای مهندس میرطبا

انتصاب شایسته حضرتعالی را به سمت مدیر کل مخابرات استان هرمزگان تبریک و تهنیت عرض نموده و موفقیت حضرتعالی را در پیشبرد اهداف جمهوری اسلامی از خداوند رحمان مسئلت‌داریم

شرکت دابکو

پذیرش دانشجو بدون آزمون

در دانشگاه آزاد اسلامی واحد میناب

دانشگاه آزاد اسلامی واحد میناب در ۱۵ رشته مقطع کاردانی بدون آزمون دانشجو می پذیرد

کاردانی پیوسته فارغ التحصیلان هنرستان ، کاردانش و دیپلم های علوم تجربی ، ریاضی فیزیک و علوم انسانی	کاردانی ناپیوسته فارغ التحصیلان پیش دانشگاهی و نظام قدیم
۱-تاسیسات	۱-حسابداری
۲-حسابداری	۲-نرم افزار کامپیوتر
۳-نرم افزار کامپیوتر	۳-تربیت معلم زبان و ادبیات فارسی
٤-الکتروتکنیک	٤-تربیت معلم آموزش ریاضی
٥-الکترونیک	٥-تربیت معلم آموزش زبان انگلیسی
٦-مکانیک	٦-تربیت معلم آموزش علوم تجربی
۷-نقشه کشی معماری و نقشه کشی ساختمان	۷-کاردان فنی کارهای عمومی ساختمان
	۸-امور زراعی و باغی

جهت کسب اطلاعات بیشتر به شماره ۰۷٦٥٢٢٢٢٢١٦ و ۰۷٦٥٢٢٣٠٠٩٠ تماس و یا به وب سایت www.iauminab.ac.ir مراجعه نمایید.

روابط عمومی دانشگاه آزاد اسلامی واحد میناب

صرافی محمودی
خرید و فروش ارز و انجام حواله سریع
بندرعباس–مجتمع تجاری زیتون طبقه اول پلاک ۱۲۰ – تلفن فاکس ۲۲۲۶۱۵۲
تلفن : ۲۲۳۵۵۴۰– همراه ۰۹۱۷۱۶۱۰۷۷۴

فروشکاه رخ نما
نمایندگی محصولات آرایشی بهداشتی
LUMENE
کرمهای ضد جوش، ضد چروک، جوان کننده پوست
مجتمع تجاری زیتون واحد ۱۱۱
تلفن: ۲۲۲۶۷۷۴– ۲۲۲۶۹۸۴– ۰۹۱۷۱۶۱۰۷۷۴

امام جمعه « بندرعباس »تاکید کرد

حذف منافقین از لیست حمایت از گروهک‌های تروریستی

امام جمعه بندرعباس گفت : رفتار آمریکا در حذف گروه تروریستی منافقین از لیستش تنها یک معنی دارد و آن نیز حمایت بی‌چون و چرا از گروهک‌های تروریستی است . به گزارش خبرگزاری از بندرعباس ، آیت‌الله « غلامعلی نعیم‌آبادی» در خطبه‌های نماز جمعه این هفته با بیان اینکه در جهان کنونی آمریکا خود بزرگترین تروریست است ، اظهار داشت : کشوری که خود در طول ۳۰ سال اخیر عامل اصلی جنایات در کشوری همانند ایران بوده است ، ناجی گروه تروریستی دیگری می‌شود و آن را از لیست گروه‌های تروریستی خارج می‌کند و این امری خنده‌دار و مضحک است . وی با بیان اینکه آمریکا سردسته ترور و تروریست است افزود : این رفتار آمریکا تنها یک معنی دارد و آن نیز حمایت بی‌چون و چرا از گروهک‌های تروریستی است . امام جمعه بندرعباس در ادامه با بیان اینکه تحریم‌ها برای مردم ایران تازگی ندارد اضافه کرد : در سه دهه اخیر همواره ایران اسلامی با این فشارها روبرو بوده است . وی تاکید کرد : غرب و استکبار جهانی نیز خوب می‌داند که تحریم و فشارها نمی‌تواند اهرمی برای کوتاه آمدن ملت ایران از آرمان‌های خویش باشد . نعیم‌آبادی در ادامه از مردم خواست با درست مصرف کردن از فشارهای اقتصادی بر روی مخارج خود بکاهند . نماینده مردم هرمزگان در مجلس شورای خبرگان رهبری گفت : هفته نیروی انتظامی هفته خوبی است تا مردم و جامعه بیش از پیش با این نیرو همکاری لازم را به عمل آورند . وی ادامه داد : تعامل و همکاری مردم در مقابله با ناامنی و امور خلاف قانون می‌تواند به امنیت جامعه کمک شایانی بکند .

بازدید دستیار رییس جمهور از پروژه های مهرماندگار

سفر دوروزه مهندس « محرابیان » دستیارویژه رییس جمهوربه منظور بازدید ازروند پیشرفت طرح های مهرماندگار استان هرمزگان با برگزاری نشست جمع بندی و کنفرانس خبری پایان یافت .

به گزارش خبرنگار روزنامه دریا ؛ دستیار ویژه رییس جمهوری در سفر دو روزه خود از تعدادی پروژه های مهرماندگار این استان از جمله محور بندرعباس رودان ، بنادرنخل ناخدا ، شهید حقانی ، شهید رجایی ، بیمارستان شهید محمدی بندرعباس ، صنایع غرب بندرعباس از جمله پالایشگاه ستاره خلیج فارس ، کشتی سازی و آلومینیوم بازدید کرد . بر پایه این گزارش ؛پالایشگاه ستاره خلیج فارس ، پالایشگاه نفت لاوان ، پالایشگاه گازهنگام ، دو خطه کردن راه آهن بافق به بندرعباس(۱۸۰کیلومتر)، تکمیل و تجهیز چند بندرگاه ، کارخانه تولید نفتالین ، مجتمع آبرسانی به شهرهای جاسک وبشاگرد ، دانشکده دندانپزشکی وبیمارستان بشاگرد وهمچنین راه دو بانده بندرعباس به سیرجان و بندرلنگه به عسلویه از جمله طرح های مهرماندگاراستان است که به نمایندگی از این طرح ها ، برخی مورد بازدید دستیار ویژه رییس جمهور قرار گرفت . شایان ذکراست ؛ بیشترین پروژه های مهر ماندگار استان مربوط به بخشهای آب و فاضلاب شهری وروستایی ، نفت و گاز، بهداشت و درمان، بنادر و دریانوردی ، برق ، فولاد و راه و شهرسازی است . همچنین پنج درصد از مجموع پروژه های طرح مهرماندگار کشوربه استان اختصاص دارد بطوریکه از۸۰۰ پروژه کشوری ۴۴مورد آن با ۱۵۰هزار میلیارد ریال به این استان اختصاص دارد که با بهره برداری از آنها طی هشت ماه آینده حدود۴۰هزارفرصت شغلی در هرمزگان ایجاد می شود . شایان ذکر است ؛ در این بازدید « عزیزی » استاندارهرمزگان و جمعی از مسوولان ،دستیار ویژه رییس جمهور را همراهی کردند .

مدیر عامل شرکت آب و فاضلاب روستایی استان « هرمزگان » :

تکمیل پروژه آبرسانی مهر ماندگار ، نیازمند اعتبار

مدیر عامل شرکت آب و فاضلاب روستایی استان هرمزگان گفت : طرح مجتمع آبرسانی روستاهای قشم از خط انتقال بندرعباس به قشم بزرگترین پروژه مهر ماندگار روستایی آب درکشوربه شمار می رود که جهت تکمیل این طرح به ۱۰۰ میلیارد ریال اعتبار دیگر نیاز است .

به گزارش روابط عمومی ابفار هرمزگان « عبدالحمید حمزه پور » در حاشیه بازدید ار روند اجرایی پروژه های در دست اجرا ی آبروستایی در قشم ،خاطرنشان کرد : این طرح از سال ۱۳۸۱ آغاز شده وتا پایان دولت دهم به بهره برداری می رسد ، اعتبار مصوب این طرح درسال گذشته بیش از ۱۵۴ میلیارد ریال بود و تاکنون ۶۳ درصد این اعتبار تخصیص یافته است. حمزه پور ادامه داد : طبق سرشماری سال ۱۳۸۵ شهرستان قشم دارای تعداد ۶۶ آبادی وتعداد ۵۴ روستا با جمعیتی معادل ۱۲۹۳۲ خانوار(بالای ۲۰ خانوار) وتعداد ۱۲ روستا با جمعیتی معادل ۸۱ خانوار(زیر ۲۰ خانوار) تشکیل می دهد که همه روستاهای شهرستان قشم فاقد آب آشامیدنی هستندکه از طریق آبشیرینکن ها آب آبشربشان تامین شود . وی ابراز امیدواری کرد : طبق برنامه ریزی انجام شده تا پایان سال جاری و زودتر از برنامه ، پروژه مورد نیازبه بهره برداری برسد . مدیر عامل شرکت آب و فاضلاب روستایی استان هرمزگان طرح آبرسانی روستاها را متضمن رفع یا کاهش مهمترین تنگنا ومحدودیت موجود برای ساکنین روستاها دانست وافزود : این طرح تامین آب مورد نیاز شهرکهای صنعتی مناطق آزاد قشم را تامین می کند و علاوه بر آن ، چند شهرک صنعتی درمسیر روستاهای این شهرستان قرار خواهدگرفت که درصورت اجرای طرح آبرسانی ، مورد استفاده ساکنین این شهرک ها نیز قرار می گیرد. « حمزه پور » افزود : ازطریق این پروژه تامین آب کاربریهای دیگری چون فرودگاه ، شهرکهای مسکونی،مراکز آموزشی،فرهنگی،درمانی و نظامی ویار مراکز پیش بینی شده ، صورت می گیرد . وی جنبه‌اقتصادی،اجرای طرح آبرسانی روستاهای قشم را اثرات توام مستقیم وغیر مستقیم اقتصادی است دانست و گفت : حذف سیستم آبرسانی با تانکرهای سیار در منطقه سبب ممانعت از صرف هزینه های هنگفتی به ازای هر مترمکعب آب می گردد . و با توجه به توسعه عمران وآبادانی روستاها که یکی از راههای دست یابی به پیشرفت وتوسعه وهمچنین از مفروضات ومتغیرهای اساسی مورد تاکید در سند توسعه استان و برنامه ریزی های منطقه ای ودر واقع یکی از اولویت های برنامه کاری مسوولین استان است بنابر این ایجاد تاسیسات آبرسانی زمینه توسعه پایدار روستاها و نگه داشت جمعیت این مناطق را فراهم و رضایت مندی مردم از زندگی را نیز افزایش می یابد . حمزه پورحجم عملیات بالغ بر ۸۳۲ کیلومتر خط انتقال وشبکه توزیع و ۱۲۵۰۰ متر مکعب مخزن آب و ۶ باب ایستگاه پمپاژ عنوان کرد که درحال حاضر از پیشرفت فیزیکی۸۵ درصد برخوردار است .

مدیرکل بانوان و خانواده استانداری « هرمزگان » :

گروه های همیار ، زنان سرپرست خانوار را توانمند می کند

مدیرکل امور بانوان و خانواده استانداری هرمزگان گفت : زنان سرپرست خانوار در گروه های همیار بهزیستی ، زنانی توانمند و قابل تقدیر هستند .

به گزارش روابط عمومی اداره کل امور بانوان وخانواده استانداری ، « پری صیادی » دربازدید از اعضای گروه های همیار بهزیستی و زن توانمند سرپرست خانوار دربندرعباس افزود : گروه های همیار زنان با هدف توانمندسازی ، ایجاد حرفه وشغل و توسعه مشارکت های اجتماعی زنان سرپرست خانوار تشکیل شده است که زنان دراین طرح به فعالیت های خیاطی و آرایشگری وغیره می پردازند . وی ، دربازدید از گروه های همیارسرپرست خانوار « میثاق نور » و « صیدقه کبری » در بندرعباس بیان داشت : این گروه های همیار در زمینه چاپ و تکثیر در شهرداری ناحیه یک و در مهد کودک گلدونه بندرعباس مشغول به فعالیت هستند که عملکرد آن ها قابل تقدیر والگویی برای دیگر گروه های همیار هستند . مدیرکل امور بانوان استانداری هرمزگان همچنین دربازدید از منزل یکی از زنان سرپرست خانوار موفق در بهزیستی که با دریافت چرخ خیاطی و گذراندن دوره آموزشی مشغول به فعالیت است ، قول مساعد در زمینه آموزش کامل خیاطی در مرکز فنی وحرفه ای به صورت رایگان داد. صیادی درپایان خاطرنشان کرد : استانداری هرمزگان برای هرگونه کمک به گروه های همیار و زنان سرپرست خانوار آماده همکاری است . در این دیدار مدیر کل امور بانوان و خانواده استانداری جهت کمک به بنیه مالی این خانواده هدیه ای نقدی تقدیم کرد . شایان ذکر است ؛ در جریان این بازدید های دوره ای همچنین از « مهد کودک گلدونه» وابسته به گروه های همیار میثاق نور بازدیدو به بررسی امور مربوطه پرداخته شد .

سرپرست اداره کل فرهنگ و ارشاد « هرمزگان » :

عرصه فیلم سازی نیازمند حمایت است

مردم همواره ارتباط بسیار خوبی با فیلم برقرار می کنند و از همین رو باید به این مهم توجه بیشتری شود

سرپرست اداره کل فرهنگ و ارشاد اسلامی هرمزگان با اشاره به تاثیر فیلم سازی در نهادینه کردن برخی ارزشهای دینی و اسلامی و اصلاح برخی ناهنجاری های اجتماعی در جامعه گفت : عرصه فیلم سازی در هرمزگان با توجه به تاثیرات بسیار بالای خود نیازمند حمایت بیشتری است .

به گزارش خبرنگارروزنامه دریا ؛ « انوشیروان پیشدار» درنشستی با اعضای انجمن سینمای جوان بندرعباس و جمعی از فعالان عرصه فیلم سازی هرمزگان ، ضمن بیان این مطلب اظهار داشت : مردم همواره ارتباط بسیار خوبی با فیلم برقرار می کنند و از همین رو باید به این مهم توجه بیشتری شود. وی با بیان اینکه ما باید بتوانیم با هنر خود این ارتباط را تقویت کنیم ، افزود : زمانی که برخی ناهنجاری ها و یا نقاط قوت از طریق یک فیلم به تصویر کشیده می شود ، اقشار مختلف جامعه توجه ویژه ای به آن نشان می دهند و تلاش بیشتری برای رفع نقاط ضعف نمایش داده شده و تقویت نقاط قوت دارند . پیشدار در این دیدار همچنین از تشکیل آرشیو جامع فیلم هرمزگان با همکاری انجمن سینمای جوان بندرعباس خبر داد . وی با اشاره به ظرفیت های ویژه هرمزگان برای فیلم سازی، تاکید کرد : اداره کل فرهنگ و ارشاد اسلامی هرمزگان تمام تلاش خود را برای حمایت از تولید آثار فاخر و ارزشمند در زمینه های مختلف هنری به ویژه فیلم انجام خواهد داد . در پایان این جلسه اعضای انجمن سیمای جوان بندرعباس و جمعی از سینماگران هرمزگان به بحث و تبادل نظر با سرپرست اداره کل ارشاد استان پیرامون مسائل و مشکلات خود پرداختند .

سرهنگ سپهوند خبرداد

همکاری شش هزار پلیس یار جوان با پلیس

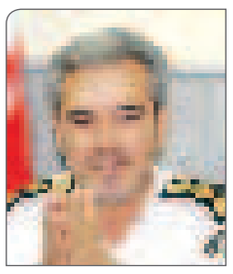

رییس پلیس راهنمایی و رانندگی هرمزگان گفت : بیش از شش هزار پلیس یار جوان در استان با نیروی انتظامی همکاری می کنند .

سرهنگ « تیمور سپهوند » افزود : پلیس یاران جوان نقش بسیار مهمی در بهبود رفتارهای ترافیکی در جامعه دارند و از همین رو همکاری آن تاثیر بسزایی در کاهش تصادفات در استان داشته است . وی افزود : با همکاری پلیس یاران و فرهنگیاران با نیروی انتظامی تصادفات و تلفات انسانی در استان ۱۵ درصد کاهش داشته است . « سپهوند » خاطرنشان کرد : از جمله اثر بخش ترین برنامه های پلیس مشارکت دادن دانش آموزان تحت عنوان همیار پلیس ، پلیس یار نوجوان و جوان در حوزه ترافیک و آموزش مقرارت راهنمایی و رانندگی به آنها و ناظر کردن دانش آموزان بر رفتار ترافیکی و انضباطی والدین است . وی ابراز داشت : حضور هوشیارانه همیاران پلیس در سطح معابر ، میادین و تقاطع ها باعث شده تا رانندگان متخلف هر لحظه حضور پلیس را به صورت محسوس و غیرمحسوس احساس کنند . رئیس پلیس راهنمایی و رانندگی هرمزگان رانندگان را موظف دانست به تذکرات همیاران پلیس به عنوان بازوان اجرایی پلیس راهور توجه کنند .

رییس دانشگاه « هرمزگان » خبرداد :

پذیرش یک هزارو ۳۸۳ نفر درنیم سال اول ۹۱

رییس دانشگاه هرمزگان گفت : در نیم سال اول سال تحصیلی ۹۱-۹۲ تعداد یک هزار و سیصدو هشتاد و سه نفر در مقاطع کارشناسی ، ارشد و دکترای این دانشگاه پذیرفته شدند که حدود ۵۱ درصد پذیرفته شدگان دانشجویان پسر و ۴۹درصد دختر تشکیل می دهد .

به گزارش خبرنگارروزنامه دریا ؛ « احمد نوحه گر » افزود : از این تعداد: ۹۸۳ نفر در مقطع کارشناسی ، ۲۵۹ نفر کارشناسی ارشد رسمی ، ۳۶ نفر بدون آزمون (تسهیلات استعدادهای درخشان) در رشته های کارشناسی ارشد و ۱۰۴ نفر نیز در مقطع دکترا و پذیرفته شده اند . وی ادامه داد: گسترش تحصیلات تکمیلی در هرمزگان زمینه بسیار مناسبی را برای توسعه بخش های اقتصادی و ویژه در روستاهای استان فراهم کرده است . وی ضمن تاکید بر استفاده از فرهنگ بومی در آموزش های دانشگاهی بیان داشت : اهمیت تحول در علوم انسانی و انقلاب فرهنگی در بر بکار بردن آموزه های دینی و ملی مردم کشور برای توسعه رفاه اجتماعی است . رئیس دانشگاه هرمزگان بیان کرد : دانشجویان به عنوان مدیران فردای کشور باید با اتکا به فرهنگ اصیل اسلامی ایرانی که از آموزه های فرهنگی خانواده های این مرز و بوم است افتخار کرده و برای پیشرفت همه جانبه جامعه ، از آنها بهره های لازم را ببرند .

سازمان آموزش فنی و حرفه ای کشور برگزار می کند؛

مرحله کشوری سیزدهمین مسابقات ملی مهارت

مرحله کشوری سیزدهمین مسابقات ملی مهارت ـ انتخابی مسابقات جهانی مهارت ۲۰۱۳ آلمان از ۱۶ تا ۱۸ مهر ماه سالجاری برگزار می شود .

به گزارش روابط عمومی اداره کل آموزش فنی و حرفه ای هرمزگان ، مهندس عزت اله اردشیری، مدیر کل آموزش فنی و حرفه ای استان با اعلام این خبر گفت: مرحله کشوری سیزدهمین مسابقات ملی مهارت در ۲۸حرفه آموزشی در ۳ حوزه در استان های البرز ، تهران و مرکز تربیت مربی و پژوهش های فنی و حرفه ای برگزارمی شود . مهندس اردشیری درخصوص حرفه های این دوره از مسابقات افزود : سیزدهمین مسابقات ملی مهارت در ۲۸ حرفه آموزشی شامل : تأسیسات الکتریکی ، فناوری اطلاعات – راه کارهای نرم افزاری برای تجارت ، آجرچینی ، کاشیکاری دیوار و کف ، طراحی گرافیک ، الکترونیک ، مکاترونیک ، تبرید و تهویه ، لوله کشی و گرمایشی، کابینت سازی (چوبی)، طراحی وب، طراحی مهندسی مکانیک، رباتیک ، فناوری خودرو، صافکاری خودرو، نقاشی خودرو، تراش CNC، فرز CNC، طراحی فضای سبز، اتصالات چوبی ، ساخت و تولید ، جواهرسازی ، کنترل صنعتی ، فناوری اطلاعات – مدیریت سیستمهای تحت شبکه ، جوشکاری، آشپزی ، قنادی (شیرینی پزی) ، فناوری مد (خیاطی) برگزار می شود . وی در ادامه گفت : در این دوره از مسابقات تعداد ۶۷۰ نفر با یکدیگر به رقابت می پردازند و برگزیدگان این دوره از مسابقات ملی مهارت پس از شرکت در اردوی آمادگی به همراه برگزیدگان نهایی دوازدهمین مسابقات ملی مهارت برای شرکت در چهل و دومین مسابقات جهانی مهارت– آلمان۲۰۱۳انتخاب می شوند . اردشیری گفت : از استان ۱۴ نفر در ۱۲ رشته خیاطی، آشپزی، رباتیک ،سردکننده، اتومکانیک جوشکاری ، برق ساختمان،طراحی فضای سبز و... به مسابقات کشوری سیزدهین مسابقات ملی مهارت اعزام شدند . مدیر کل آموزش فنی و حرفه ای هرمزگان بیان داشت : جوانان ماهر شامل کارآموزان وآموزش دیدگان آموزش فنی وحرفه ای، هنرجویان آموزش و پرورش در رشته های کار و دانش، فنی و حرفه ای و نظری ، دانشجویان دانشگاهها و همچنین کارگران واحدهای صنعتی و صنفی شرکت کنندگان مسابقات ملی مهارت هستند .

قیمت « برنج » در بازار ته لنجی « آبادان » متغیر است

نائب رئیس مجمع امور صنفی آبادان گفت : قیمت برنج‌هایی که از بازار ته لنجی آبادان تهیه می‌شود با توجه به بازار متغیر دلار دچار نوسان می‌شود .

« احمد زندی » در گفت‌وگو با خبرنگار اقتصادی فارس در آبادان اظهار کرد : برنجی که خریداران از بازار ته لنجی آبادان تهیه می‌کنند با توجه به اینکه ارز مرجع ندارند با نوسانات قیمت دلار و ارز تغییر می‌کند . وی افزود : قیمت برنج‌هایی که توسط تجار توزیع شده و با یک برند معتبر و شناخته شده از گمرک شهرستان ترخیص می‌شود ثابت بوده و فروشندگان با درج قیمت بر روی کالا آن را به دست مصرف کننده می‌رسانند . نائب رئیس مجمع امور صنفی آبادان ادامه داد : به منظور جلوگیری از احتکار کالا در بازارهای آبادان در بیست‌و هفتم هر ماه بازرسان مجمع با سرکشی به انبارهای کالا در شهرستان آبادان گزارش کاملی از موجودی‌های انبار را به مجمع اعلام می‌کنند . وی با اشاره به این بازرسی‌ها اضافه کرد : انبار داران موظف‌اند تعداد یخچال‌ها و موجودی اجناس خود را در بیست وهفتم هر ماه به بازرسان اعلام کنند و در صورتی که آمار اجناس خود را اعلام نکنند یا پایین‌تر از آنچه در انبارها موجود است گزارش کنند متخلف شناخته شده و با آنها برخورد قانونی می‌شود . زندی در پاسخ به پرسش خبرنگار فارس در خصوص راه‌های جلوگیری از گران فروشی در بازار آبادان گفت : قیمت کالاها و اجناس در بازار آبادان همزمان با کل کشور تغییر می‌کند و قیمت‌ها در بازار صنوف فنی توسط کمیسیون نظارت و در بازار توزیع و خدمات توسط کمیسیون حمایت از مصرف کننده درج می‌شود . وی تصریح کرد : اکیپ‌های نظارتی مجمع امور صنفی آبادان در ۲۴ ساعت شبانه روز فعال بوده و با نظارت بر روی فروش کالاها و خدمات مورد نیاز شهروندان قیمت‌ها را کنترل می‌کنند . نائب رئیس مجمع امور صنفی شهرستان آبادان در خصوص نقش بنکداران در کنترل بازار گفت : بنکداران یک اتحادیه مستقل هستند که کالاهای خود را از شرکت‌های پخش قانونی و با درصد سود مشخص خریداری کرده و با درصد مشخصی از سود وارد بازار خرده فروش‌ها می‌کنند .

■ خبری ■

طی بازدید استاندار از تصفیه خانه فاضلاب « لاوان » ؛

تصفیه خانه فاضلاب « لاوان » در حال بهره برداری آزمایشی است

■ استاندار هرمزگان به همراه جمعی از مدیران استانی از تصفیه خانه فاضلاب جزیره « لاوان » بازدید کرد . به گزارش روابط عمومی آب و فاضلاب استان، مهندس « حسین خادمی » در این بازدید اظهارداشت : طرح فاضلاب جزیره لاوان با هشت هزار و ۸۰ متر طول شبکه اصلی و فرعی و ۲۵۰ فقره انشعاب فاضلاب ، با اعتباری معادل شش هزار و ۵۰۰ میلیون ریال اجرا شده است . مدیرعامل آبفای استان افزود : همچنین عملیات اجرایی شبکه فاضلاب این جزیره در سه مرحله و از سال ۸۷ شروع شده که هم اکنون پیشرفت فیزیکی آن صد در صد است . مهندس « خادمی » در ادامه گفت : تصفیه خانه فاضلاب لاوان نیز در پنج مدول و برای تصفیه فاضلاب خانگی ده هزار نفر طراحی شده است که ظرفیت متوسط مدول اول آن ۳۰۰ متر مکعب در شبانه روز بوده و پساب خروجی آن نیز قابلیت استفاده مجدد در آبیاری فضای سبز را دارا است . به گفته وی ؛ اعتبار هزینه شده احداث تصفیه خانه فاضلاب جزیره « لاوان » ، ۲۷ میلیارد ریال بوده که با پیشرفت فیزیکی ۱۰۰ درصد به مدت نُه ماه در حال بهره برداری آزمایشی است .

جشن آغاز تحصیلات در دانشگاه « هرمزگان »

■ مراسم جشن دانشجویان ورودی جدید با حضور دکتر نوحه گر رئیس دانشگاه و اعضا هیات رئیسه در سالن فرهنگ دانشگاه هرمزگان بر گزار شد . به گزارش روابط عمومی وامور بین الملل دانشگاه هرمزگان ، در این مراسم دکتر احمد نوحه گر رئیس دانشگاه هرمزگان ضمن خیر مقدم به دانشجویان ورودی جدید گفت : شما عزیزان دانشجو که در صحنه علمی و پژوهشی کشور با تلاش و کوشش سد کنکور را شکسته و برای تحول و تکمیل دانش خود پا به عرضه محیط مقدسی بنام دانشگاه گذاشتید ، سرمایه آتی کشور هستید . وی افزود: هرکدام از شما عزیزان برگهای زرین و توانمند این نظام هستید که تلالو درخشان خورشیدانقلاب اسلامی باعث بار آوری بیشتر این درخت تنومند شده است و بنا بر این باید به خود ببالیم در دانشگاهی قدم بر می داریم که محصول این انقلاب است .

جشن قرآن در ناحیه یک

■ جشن قرآن با حضور مدیر و آموزگار کلاس دوم و ۱۰ناحیه یک بندرعباس برگزار گردید . به گزارش روابط عمومی آموزش و پرورش ناحیه یک بندرعباس ، مدیر آموزشگاه در این مراسم ضمن بیان سخنانی در خصوص نقش قرآن در هدایت انسانها دانش آموزان را به تلاش در جهت مطالعه و شناخت مفاهیم والای قرآن کریم و پیاده سازی آن در زندگی توصیه نمود . گفتنی است ؛ در این مراسم که با همکاری آموزگار کلاس دوم صورت گرفت معلم کلاس نیز در مورد فضیلت های قرآن ، آشنایی با این کتاب آسمانی و غیره با دانش آموزان صحبت نمود . شایان ذکر است ؛ در پایان این مراسم جوایزی به رسم یادبود به دانش آموزان اهداء شد .

مشاور وزیر علوم درآیین افتتاح خوابگاه خواهران :

دانشگاه « هرمزگان » قطب علمی

■ دکتر عبدالله فرهنگی مشاور ارشد وزیر علوم تحقیقات و فناوری به همراه دکتر نوحه گر رئیس دانشگاه هرمزگان از ۴ بلوک خوابگاه تازه تاسیس دانشگاه بازدید کردند . به گزارش روابط عمومی وامور بین الملل دانشگاه هرمزگان ، در این بازدید دکتر فرهنگی مشاور عالی وزیر علوم ضمن بازدید از دانشگاه هرمزگان گفت : دانشگاه هرمزگان به عنوان قطب علمی جنوب کشور ازروند روبه رشد چشمگیری برخوردار است و این خود نشانگر عزم وارده جدی مسولین در تولید علم و توسعه دانشگاه در منطقه را نشان می دهد. وی افزود : این چهار بلوک خوابگاهی ویژه خواهران که امروز شاهد بهره برداری آن هستیم از برکات دولت خدمتگزار به استان هرمزگان می باشد که جزء مصوبات دور دوم سفر هیات دولت به استان هرمزگان به دانشگاه هرمزگان اختصاص یافته بود .

کمیته بانوان شاغل در اداره بنادر

■ اولین جلسه کمیته بانوان شاغل در اداره کل بنادر و دریانوردی استان هرمزگان با هدف بررسی مشکلات ، ارائه پیشنهادات و انتقادات از سوی نمایندگان تشکیل شد. به گزارش روابط عمومی اداره کل بنادر ودریانوردی استان هرمزگان ، فریبا رفسنجانی سرپرست اداره امور عمومی و خدمات و رییس کمیته بانوان اداره کل گفت: دایر کردن صندوق قرض الحسنه جهت رفاه حال بانوان، اختصاص امکانات ورزشی به کارکنان خانم با توجه به کسب عناوین قابل توجه در مسابقات کشوری ، در نظر گرفتن مکان مناسبی در محیط اداره جهت ورزش و بدن سازی جهت خانم های شاغل در وقت اضافه کاری و برگزاری تورهای علمی ، سفرهای سیاحتی و زیارتی برای بانوان عمده مسائلی بود که از سوی اعضا مطرح شد . وی ضمن قدردانی از حضور پرشور اعضا در احصاء مسائل مطروحه از سوی همکاران وطرح آن در جلسه مذکورتاکید کرد : مشکلات و مسائل مطرح شده به اطلاع مسئولین مربوطه خواهد رسید و تصمیمات لازم در این خصوص اتخاذ خواهد شد .

بیمارستان تامین اجتماعی در « لارستان » احداث می‌شود

■ نماینده مردم شهرستان‌های لارستان ، خنج و گراش در مجلس شورای اسلامی از احداث بیمارستان هزار تختخوابی تامین اجتماعی در لارستان توسط خیران خبر داد . « جمشید جعفریور » در گفت‌وگو با خبرنگار فارس در لارستان اظهار داشت : شهرستان‌های وسیع لارستان، خنج و گراش فاقد بیمارستان تامین اجتماعی هستند و این موضوع باعث شده است تا بسیاری از کارگران و سایر اقشار دچار مشکل شوند . وی افزود : در مورد تاسیس این بیمارستان در شهر لار موافقت وزیر بهداشت، رئیس سازمان تامین اجتماعی و رئیس هیئت مدیره این سازمان گرفته شده است . این نماینده مجلس اضافه کرد: موضوع تاسیس بیمارستان در لارستان ظرف چند روز آینده در هیئت مدیره سازمان تامین اجتماعی مطرح شده و به تصویب می‌رسد . جعفریور ادامه داد : هزینه ساخت این بیمارستان هزار تختخوابی که در استان فارس نمونه است به همت خیران شهرستان لارستان تامین و پرداخت می‌شود .

■ خبر ■

فرماندار « بندرعباس » :

نیمه آبان طرح ساماندهی مسافربرهای شخصی اجرا می شود

■ دومین جلسه شورای ترافیک شهرستان بندرعباس به ریاست احمد مرادی فرماندار بندرعباس و با حضور سرهنگ دهقانی دبیر شورای ترافیک استان و دیگر اعضاء در فرمانداری تشکیل شد . فرماندار بندرعباس گفت: روان نمودن سیستم حمل و نقل و تسهیل رفت و آمد در سطح شهر و تجهیز ناوگان تاکسیرانی از برنامه هایی است که باید به جد دنبال شد و مردم برای تردد در سطح شهر هیچ مشکل و نگرانی نداشته باشند . وی خاطر نشان نمود: استفاده از تاکسی در تمام کشور برای مردم پذیرفته شده و فرهنگ آن نهادینه شده است و همه از تاکسی برای تردد استفاده می کنند . نماینده عالی دولت در شهرستان بندرعباس با اشاره به مسافربرهای شخصی تصریح نمود: ساماندهی و استفاده از ظرفیت های مسافربرهای شخصی در کنار ناوگان تاکسیرانی می تواند نتیجه مطلوبی به همراه داشته باشد که این هم مستلزم ساماندهی مناسب و کد دار شدن مسافربرهای شخصی است . فرماندار بندرعباس از آغاز طرح ساماندهی مسافربرهای شخصی از نیمه آبان ماه خبر داد .

همزمان با روز جهانی کودک برگزار می شود

نمایشگاه تمبر در موزه « خلیج فارس »

■ همزمان با روز جهانی کودک نمایشگاه تمبری با محوریت این روز در موزه خلیج فارس استان هرمزگان برگزار می شود . معاون میراث فرهنگی اداره کل میراث فرهنگی، صنایع دستی و گردشگری استان هرمزگان با اعلام این خبر افزود : این نمایشگاه به مناسبت روز جهانی کودک و با موضوع کودک برپا می شود . « نوروزی » افزود : در این نمایشگاه که از ۱۷ مهر ماه برپا می شود مجموعه تمبر های « حمید فلاح » از مجموعه داران خصوصی استان به نمایش در می آید . او افزود : این نمایشگاه به مدت دو هفته برپا است و در آن ۱۳۵ قطعه تمبر و ۲۸ قطعه کارت پستال با موضوع مذکور به نمایش گذاشته می شود . « نوروزی » اظهار کرد : علاقمندان می توانند برای بازدید از این نمایشگاه تا پایان مهر ماه به موزه خلیج فارس مراجعه کنند.

تغییر نام اداره کل بیمه خدمات درمانی

■ به گزارش روابط عمومی اداره کل بیمه خدمات سلامت استان هرمزگان به استناد قانون برنامه پنجم توسعه مبنی بر تاسیس سازمان بیمه سلامت با هدف از بین بردن تبعیض در ارائه خدمات درمانی و رفع هم پوشانی های بیمه ای و یک پارچه سازی بیمه ای در کشور ، و جلوگیری از موازیکاری ، توسعه کیفی و کمی ارائه خدمات درمانی ، همکاری با وزارت بهداشت ، درمان و آموزش پزشکی به عنوان مدعی ارائه خدمات مخصوصا در برنامه پزشک خانواده شهری و نظام ارجاع ، و ادغام سریع بخشهای بیمه درمانی کلیه صندوقهای موضوع ماده ۵ قانون مدیریت خدمات کشوری با رعایت مفاد ماده ۳۸ برنامه پنجم توسعه و اساسنامه سازمان وبه منظور یکپارچه سازی بیمه خدمات سلامت ، تکریم و حفظ حقوق بیمه شدگان از طریق اعمال نظارتهای مستقیم و غیر مستقیم برکمیت وکیفیت خدمات قابل ارائه به طور مستمر و مداوم در چارچوب قوانین و مقررات ، خرید راهبردی خدمات سلامت از بخشهای دولتی و غیر دولتی با رعایت برنامه پزشک خانواده نظام ارجاع وسطح بندی خدمات از این تاریخ اداره کل بیمه خدمات درمانی تغییر نام داده شده است به « اداره کل بیمه خدمات سلامت »

شهردار « بوشهر » از سمت خود استعفا داد

■ بوشهر –سید حسین جعفری : خبرنگار روزنامه دریا– « فضل‌الله توسلی » که از آذرماه سال ۱۳۸۸ به عنوان شهردار بوشهر انتخاب شده بود ، سه‌شنبه شب استعفای خود را تقدیم شورای اسلامی شهر بوشهر کرد تا کار خود را با شهرداری به پایان برساند . شهردار بوشهر در گفتگو با مهر با تائید خبر استعفای خود ، اظهار داشت: با توجه به اختلافاتی که بین شورای شهر و شهرداری وجود داشت تصمیم به استعفا گرفتم . بر اساس تصمیم شورای شهر بوشهر، « ابراهیم فروزانی » معاون شهرسازی شهرداری تا انتخاب شهردار جدید سرپرست شهرداری بوشهر خواهد بود .

طرح پاکسازی محلات « هرمزگان » تصویب شد

طرح پاکسازی محلات هرمزگان از مواد مخدر در نشست شورای هماهنگی مبارزه با مواد مخدر استان به تصویب رسید .

به گزارش فارس از بندرعباس ، « گل‌محمد بامری» در نشست شورای هماهنگی با مواد مخدر با اشاره به فراهم شدن مقدمات طرح جامع و راهبردی مبارزه با مواد مخدر در هرمزگان اظهار داشت : این طرح با صرف ساعت‌ها وقت کارشناسی تهیه شده است و باید با تعامل و همکاری دستگاه‌ها و مردم اجرا شود . وی با بیان اینکه موازی کاری به عنوان آفت و مانع انجام بهتر امور در این حوزه است ، اضافه کرد : حذف موازی‌کاری‌ها در این طرح باید مدنظر باشد و مدیران دستگاه‌های مربوطه نهایت همکاری را در این راستا با هم داشته باشند . به گفته معاون استاندار هرمزگان ، راه موفقیت این طرح انجام وظایف و ماموریت‌های تدوین شده به نحو مطلوب و شایسته است . بامری ، با اشاره به تقارن برگزاری جلسه با روز جهانی کودک افزود : امروزی روزی است که کودکان باید بدون ترس ، اضطراب و نگرانی به فکر بازی و سرگرمی‌های کودکانه باشند اما مواد مخدر از یک سو بلای جان خانواده‌ها شده و از سوی دیگر باعث آسیب و ضرر به روح و جسم کودکان می‌شود . معاون سیاسی امنیتی استاندار هرمزگان در بخش دیگری از سخنان خود ضمن تقدیر از تلاش‌های نیروی انتظامی اظهار داشت: این نیرو در واقع اجرا کننده است و دستگاه‌های فرهنگی همواره باید مراقب بوده و به اجرای طرح‌های فرهنگی توجه ویژه‌ای داشته باشند . طی طرح پاکسازی محلات از مواد مخدر و خرده‌فروشان که در ماه‌های اخیر در برخی از دیگر نقاط کشور نیز اجرایی شده است ، محلات و نقاط مورد نظر که از قبل شناسایی شده ، به طور کامل تخریب و سکنه آن در محل‌هایی دیگر اسکان داده می‌شوند .

جذب سرباز مربی برای شهرستانهای استان هرمزگان : فوق دیپلم رشته های فنی ۵ نفر، لیسانس فنی
یک نفر ، دیپلم ریاضی یا تجربی یک نفر تاریخ اعزام : یکم دی ماه سال جاری به بعد
روابط عمومی اداره کل آموزش فنی و حرفه ای هرمزگان

« کشمش » سیستم گوارش را تقویت می‌کند

یک متخصص تغذیه گفت : خوردن کشمش هیچ مشکلی گوارشی ایجاد نمی‌کند و حتی سیستم گوارش را تقویت کرده و برای آن مفید است . دکتر دردانه حسین در گفت‌وگو با خبرنگار سلامت خبرگزاری ایسنا منطقه خوزستان ، اظهار کرد : کشمش میوه‌ای مغذی است که ویتامین و مواد معدنی زیادی دارد . علاوه بر این ، این میوه با داشتن مقدار زیاد کربوهیدرات حاوی انرژی بسیارزیادی است .

وی افزود : این میوه کم چرب بوده و برای افرادی که مشکل چربی دارند میوه خوبی است . سدیم آن نیز کم است و حاوی آنتی‌اکسیدان ، ویتامین‌های B و D نیز است که آنتی‌اکسیدان برای بیماری‌های قلبی و عروقی و بسیاری بیماری‌های دیگر مفید است . هم‌چنین این میوه می‌تواند در تقویت اعصاب و حافظه مفید باشد . حسین تصریح کرد : کشمش به دلیل شیرینی زیاد ممکن است برای افراد دیابتی زیاد مفید نباشد، ولی قند آن نسبت به شیرینی‌های دیگر کم‌ضررتر بوده و درصورت استفاده کم در افراد دیابتی حتی می‌تواند مفید باشد . عضو هیات علمی دانشگاه علوم پزشکی جندی شاپور اهواز گفت: این میوه سرشار از مواد معدنی نظیر کلسیم ، آهن و پتاسیم است. هر ۱۰۰ گرم کشمش دو میلی‌گرم آهن دارد و اگر روزانه ۵۰ گرم کشمش مصرف شود بدن یک میلی‌گرم آهن دریافت می‌کند که میزان زیادی است .

روش استاد شاگردی زمینه ساز اشتغال

دستورالعمل آموزش به روش استاد-شاگردی نوین با هدف اجرایی نمودن سیاستهای کلی اشتغال از سوی وزیر تعاون کار و رفاه اجتماعی برای اقدام ابلاغ گردید.

به گزارش روابط عمومی فنی حرفه ای هرمزگان مدیر کل آموزش فنی و حرفه ای استان گفت : روش استاد-شاگردی نوین یکی از روشهای آموزش فنی و حرفه ای است که طی آن شایستگی های مربوط به یک شغل از استادکار به شاگردطی یک دوره آموزش در محل اشتغال استادکار منتقل می گردد .عزت اله اردشیری افزود : دستورالعمل آموزش به روش استاد – شاگردی نوین با رویکرد ایجاد بسترهای لازم برای اشتغال مولد و پایدار مطابق با فناوریهای روز و همچنین استمرار و تثبیت مشاغل موجود و مورد نیاز جامعه بویژه در مشاغل خانگی و سنتی با استفاده از ظرفیت بخش های غیر دولتی اجرا خواهد شد . وی اذعان کرد : هدف ما در این روش توسعه آموزش های مهارتی است .کسب تجربه و آشنایی با محیط کار واقعی برای ورود به عرصه اشتغال و کارآفرینی ، ارتقای توانمندیهای حرفه ای با توجه به نیاز بازار کار و حفظ و تقویت مشاغل سنتی و صنایع دستی از اهداف روش استاد شاگردی است . مهندس اردشیری با بیان این مطلب اضافه کرد : حرکت به سمت کاهش تصدی گریهای دولت و استفاده حداکثری ازظرفیت بخش های غیر دولتی در ارائه آموزش های مهارتی و به روزکردن استانداردهای آموزشی از اهداف ما در این طرح است . مدیر کل آموزش فنی و حرفه ای استان گفت : در این روش شاگرد ، استادکار و کارگاه تعریف شده اند . قدمت این روش به قرنها پیش برمی گردد و از زمانهای قدیم صنعت ایران از طریق استاد شاگردی به نسلهای بعدی منتقل می شده است . آشنایی با محیط واقعی کار از مزایای این طرح برای یک شاگرد است و با همه اصول و روشهای کار به طور عملی آشنا می شود . اردشیری افزود : ظرفیت بسیار بالاییدر اصناف برای اجرای این روش وجود دارد چراکه اصناف در تمام نقاط کشور پراکنده اند . بنابراین در مناطقی که مرکز آموزش فنی و حرفه ای مجود ندارد باز هم می توان با استفاده از این ظرفیت آموزشهای فنی و حرفه ای را منتقل کرد . مدیر کل آموزش فنی و حرفه ای اعلام کرد : در سالجاری تعهد داریم ۱۹۹۱ نفر را در ۸ شهرستان استان با این روش آموزش دهیم که ۱۰۰۰ نفر آنان در بندرعباس خواهند بود . عزت اله اردشیری اظهار داشت : قرار است اطلاع رسانی وسیعی به اصناف ، اتحادیه ها های اصناف صورت پذیرد. سپس با اعلام ظرفیت پذیرش اصناف ، کارآموزان فنی و حرفه ای به آنان جهت آموزش معرفی می شوند. وی گفت : در هر استان کمیته ای متشکل از اداره کل تعاون ،کار و رفاه اجتماعی ، مجامع امور صنفی ، اداره کل آموزش فنی و حرفه ای و خدمات فنی تشکیل می شود .

مشاور رئیس سازمان و بازرس کل « هرمزگان » :

علم در خدمت توسعه باشد

مشاور رییس سازمان و بازرس کل استان هرمزگان گفت : علم باید در خدمت توسعه همه جانبه کشور و استان باشد .

به گزارش روابط عمومی اداره کل بازرسی استان هرمزگان ، عباس مومن آبادی در دیدار رئیس و چند تن از مدیران دانشگاه هرمزگان ضمن قدردانی از زحمات انجام شده در این دیدار افزود : خروجی مراکز آموزش عالی و دانشگاه ها باید مسیر توسعه و سازندگی علمی کشور را تقویت و تسریع کند و این هدف زمانی عملی می شود که سطح علمی و جایگاه دانشگاه هرمزگان ارتقاء یابد . وی با اشاره به ایجاد رشته های دانشگاهی متناسب با نیاز استان ، خاطر نشان کرد : استان هرمزگان دوران توسعه را طی می کند و نیاز است رشته های دانشگاهی متناسب با نیاز استان انتخاب شود ، اگر در رشته ای فارغ التحصیل بیش از نیاز داریم ، آن را متوقف و رشته های جدیدی را جایگزین کنیم . مشاور رییس سازمان بازرسی کل کشور افزود : نیروهایی باید در دانشگاه های هرمزگان تربیت شوند که نیاز استان را برآورده کنند . وی تصریح کرد : تربیت و پرورش نیروهای متخصص از وظایف اصلی مراکز آموزش عالی و به ویژه دانشگاه هرمزگان است و باید در این راه بیش از گذشته تلاش شود . این مقام مسئول با بیان اینکه مدرک گرایی آفت جامعه است ، یادآورد شد : باید دست اندرکاران دانشگاه ها فرهنگ ارتقاء سطح علمی جامعه و دانشجویان را جایگزین مدرک گرایی نمایند . وی خواستار فرهنگ سازی در این زمینه شد . وی تحقق این را شرایط مستلزم فراهم کردن حداقل امکانات آموزشی و رفاهی برای دانشجویان و اساتید دانشگاه دانست و گفت : استفاده از فضاهای مناسب آموزشی ، اداری و خوابگاه و نیز امکانات رفاهی و معیشتی مناسب و ایجاد فضای با نشاط می تواند زمینه رسیدن به این هدف را فراهم کند . بازرس کل استان هرمزگان با انتقاد از مکان یابی دانشگاه هرمزگان به دلیل بعد مسافت تا شهر بندرعباس افزود : اگر این مرکز دانشگاهی درمحدوده شهر یا حداقل در ساحل شرقی بندرعباس احداث می شد ، مشکلات امروزی به حداقل می رسید. وی در بخش دیگری از سخنان خود اظهار داشت : باید تلاش شود تا بخش خصوصی در ساخت خوابگاه و مراکز خدماتی و تفریحی در جنب دانشگاه هرمزگان سرمایه گذاری کند . « مومن آبادی» ادامه داد : مدیران دستگاه ها باید به دنبال جذب سرمایه گذار باشند نه اینکه در اتاق کار نشسته و منتظر سرمایه گذار باشند ، در برخی موارد دیده شده که مدیری مدت ها یک سرمایه گذار را معطل نگه می دارد که این کار در تضاد با توسعه است . وی با اشاره به حجم زیاد دانشجویان ایرانی در خارج از کشور و مشکلاتی که برای آنها ایجاد شده است، خواستار ایجاد نمایندگی دانشگاه های معتبرخارجی در قشم و کیش شد و افزود : باید موانع تحصیل داوطلبان مقاطع بالاتر را رفع کرد تا در دانشگاه های کشور و استان ادامه تحصیل جوانان فراهم شود . مومن آبادی با انتقاد از عدم حذف کنکور اظهار داشت : هر قدر این مانع در مسیر ادامه تحصیل جوانان ادامه یابد ما شاهد مهاجرت تعداد بیشتری از آنها به خارج از کشور هستیم .وی با وارد دانستن گلایه اساتید محترم دانشگاه ، فراهم کردن شرایط برای خانه دار شدن آنها را حداقل وظیفه مسئولان دانست و اظهار امیدواری کرد این مشکل هم بر طرف شود . این مقام مسئول مطالبه دانشجویان مستقر در خوابگاههای داخل شهر بندرعباس برای حرکت سرویسها از جلوی خوابگاهها را منطقی دانست و پیشنهاد کرد مبداء حرکت سرویسها به جای یک نقطه از شهر بندرعباس به سه نقطه افزایش یابد تا مشکل این عزیزان به حداقل برسد .

رئیس اتحادیه طلا در گفت‌وگو با فارس:

تقاضا برای ارز و سکه در بازار کاهش یافت

رئیس اتحادیه کشوری طلا با اعلام اینکه در بازار غیررسمی ارز و طلا دادوستدی نمی‌شود ، از تقاضای اندک برای ارز و سکه در بازار خبر داد .

« محمد کشتی‌آرای » در گفت‌وگو با خبرنگار اقتصادی خبرگزاری فارس افزود : در بازار غیررسمی ارز و بازار طلای تهران چون قیمت تقریبی است و وضعیت قیمتی نامعلوم است، بنابراین فروشندگان فعلا داد و ستدی نمی‌کنند . وی با بیان اینکه متقاضیان هم استقبال چندانی از خرید ارز و سکه نشان نمی‌دهند ادامه داد : براساس محاسبه قیمت‌های جهانی و ارز مرجع تا حدودی نرخ دلار آمریکا و قیمت انواع سکه استخراج شده است. کشتی‌آرای تاکید کرد : نرخ دلار آمریکا براساس نرخ ارز اتاق مبادلات ارزی حدود ۲۷۰۰ تومان است . به گفته وی ، قیمت سکه بهار آزادی (طرح جدید) براساس قیمت تقریبی دلار و انس جهانی طلا ،یک میلیون و ۱۴۰ هزار تومان ، نیم سکه بهار آزادی ۵۶۰ هزار تومان ، ربع سکه بهار آزادی ۲۸۰ هزار تومان و یک گرم طلای ۱۸ عیار ۱۱۲ هزار تومان است .

جشنواره یک هفته با کانون در « هرمزگان »

هجدهمین جشنواره یک هفته با کانون در مراکز مختلف کانون پرورش فکری کودکان و نوجوانان استان هرمزگان آغاز به کار کرد .

به گزارش روابط عمومی کانون پرورش فکری کودکان و نوجوانان استان هرمزگان، هجدهمین جشنواره یک هفته با کانون به مناسبت روز جهانی کودک در استان هرمزگان آغاز به کار کرد . سید « داوود حسینی » مدیر کانون پرورش فکری کودکان و نوجوانان استان هرمزگان در مراسم افتتاح این جشنواره در بندرعباس، اظهار داشت : جشنواره یک هفته با کانون به مناسبت ۱۶ مهرماه روز جهانی کودک و با شعار کودک ، خانواده و جامعه از ۱۵ الی ۲۱ مهرماه همزمان با سراسر کشور در استان هرمزگان نیز برگزار می شود . وی در تشریح برنامه های این جشنواره در هرمزگان گفت : افتتاح مرکز فرهنگی هنری آفرینش (شماره یک بندرعباس) و مرکز فرهنگی هنری شماره پنج کانون پرورش فکری بندرعباس ، اجرای برنامه برای کودکان سرطانی ، اجرای برنامه های فرهنگی، هنری و ادبی در محلات محروم و رستاها، اجرای برنامه در بیمارستان کودکان و اجرای برنامه های فرهنگی در کانون اصلاح و تربیت از جمله برنامه های این هفته در استان هرمزگان است . هجدهمین جشنواره یک هفته با کانون از ۱۵ الی ۲۱ مهرماه در استان برگزار می شود .

موج شکن بندر « شهید ذاکری » و شیب دراز ، تحویل موقت شدند

مشاور عمرانی اداره کل بنادر و دریانوردی استان هرمزگان گفت : دو موج شکن بندر شهید ذاکری و شیب دراز واقع درجزیره قشم با حضور نمایندگان اداره کل ، مجری طرح ، مدیریت و پیمانکاران تحویل موقت شد .

به گزارش روابط عمومی اداره کل بنادر و دریانوردی استان هرمزگان ، « رحیم ناصری فخر » افزود : بندر شهید ذاکری در شمال شرقی جزیره قشم یکی از بزرگترین بنادر مسافری کشور می باشد که با توجه به تردد مسافران به جزیره نیازمند توسعه بوده است . وی با بیان اینکه تعداد مسافرین بندر شهید ذاکری در سال ۸۸ بصورت مجموع رفت و برگشت یک میلیون و ۹۹۳ هزارو ۴۰۰ نفر بوده تصریح کرد : در سال ۹۴ مجموع مسافرین در رفت و برگشت برابر ۳میلیون و ۱۶۳ هزارو ۲۷۵ نفر پیش بینی شده است که در همین راستا از سال ۸۵ سازمان بنادر و دریانوردی به منظور افزایش زمان بهره برداری در طول سال و افزایش سطح حوضچه ی آرامش بندر شهید ذاکری قشم ، طرح توسعه این بندر را در دستور کار خود قرار داد . ناصری فخر در ادامه با اشاره به مشخصات موج شکن بندر شهید ذاکری گفت : موج شکن بندر شهید ذاکری برای موجی با حداکثر ارتفاع ۳/۴۵ متر طراحی شده است . مشاور عمرانی اداره کل بنادر و دریانوردی استان هرمزگان افزود : موج شکن بندر شهید ذاکری با انجام اطاله موج شکن و لایروبی و .... با اعتباری بالغ بر ۱۰۰ میلیارد ریال هزینه مورد بهره برداری قرارگرفت . افزون براین فاز دوم لایروبی این پروژه نیز در مرحله مطالعه و بررسی جهت اجرا می باشد .

■ یادداشت خبرنگار ■

تورم نسبی در بازار شایعه

علی‌نظری

مدتی است بازار داغ شایعات تغییر و تحول در بخش های مختلف مدیریتی که نقل محافل و مجالس شده است ، جو روانی خاصی را بر نظام اداری اجرایی استان حاکم کرده است .

در این مجال قصد نداریم در جرایی این رویه و ریشه های شکل گیری چنین فضایی سخن بگوییم چراکه کم و بیش درعرصه مدیریتی کشور ما به امری رایج وعادی تبدل شده است.همچنین مقصود از طرح موضوع این نیست که چرا فلان مدیرمی رود یا نمی رود یا باید برود یا نرود،این تشخیص نیز در حیطه کارتصمیم گیران است ، به قولی ((صلاح مملکت خویش خسروان دانند)). اما صرف نظراز پیامدهای خوب و بد تصمیم گیری برادامه یا پایان کار یک مدیر که درنظام اداری الزامات و اقتضائات خاص خود را دارد ، آنچه مد نظر این نوشتاراست اینکه در سیستم مدیریتی کنونی کشور این قاعده دچار دوگانگی شده وکمتر نشانه اصولی در آن دیده می شود. پدیده ای که کمترین بهای آن فرصت سوزی و عقب ماندگی از شاخص های تدوین شده در چشم انداز یک مجموعه می باشد . بدیهی است وقتی این رویه دچارتشتت وعدم قاطعیت در تصمیم گیری می شود نه تنها برونق بازارشایعه می افزاید بلکه انسجام و برنامه ریزی ریزی در یک مجموعه رانیز تحت شعاع خود قرار می دهد. به عنوان نمونه این روزها گمانه زنی پیرامون تغییرات مدیریتی درهمین استان هرمزگان تا جایی بالا گرفته است که فضای آن بیشترشبیه فصل نقل وانتقالات فوتبال شده است . وضعیتی که سایه آن در سکوت قابل تامل مسوولان بر فضای مدیریتی استان روز به روز گسترده ترمی شود . بدون شک آنچه از رهگذر این رویه می تواند برسیستم مدیریت استان تاثیرخاص خود را بگذارد عدم انگیزه لازم در بدنه مدیریتی استان است که آثارآن در برخی حوزه ها کم و بیش مشهود است . عدم تحقق سهم اشتغال ادارات برابرانتظار ، کم توجهی به موضوع مشاغل خانگی ، فرصت سوزی در ارائه طرح ها و برنامه های سرمایه گذاری ، کم تحرکی در برخی طرح ها و... از جمله مصادیق این مدعا هستند که نشان می دهد بدنه مدیریتی دچار یک بی انگیزگی پنهان در پیشبرد طرح ها و برنامه ها– نه بلند مدت– بلکه حتی کوتاه مدت هم شده است.در این میان برای جبران عقب ماندگی ها و قرارگرفتن در مسیر معقول توسعه ، فضایی ایجاد شده است که ناگزیر بار آن را نماینده عالی دولت دراستان به دوش می کشد،امری که نه تنها شایسته ستایش بلکه نقد جدی نیزبرآن وارد است . اینکه استاندار به عنوان نماینده عالی باید هم و غم خود را مصروف پیگیری های ملی و انجام اموری نماید که از عهده سایر مدیران استان خارج است، نکته بدیهی در مسوولیت استاندار است ، چراکه صرف شدن توان مدیریتی استاندار در مسوولیت هایی که علی القاعده باید توسط سایرمدیران پیگیری شود تحرک و پویایی لازم را از این جایگاه خواهد گرفت. اگر مجموعه اجرایی استان در هر بخشی از توان لازم جهت اجرای طرح ها و برنامه های مورد انتظار برخوردارنیست باید درکوتاهترین زمان ممکن به یک تعیین تکلیف قطعی برسد . این نکته از آن جهت حائز اهمیت است که تقریبا دولت دهم در واپسین روزهای کاری خود بسر می برد و عملا از ابتدای سال جدید تب انتخابات ریاست جمهوری چنان بالا می گیردکه‌کمترکسی‌به‌فرجام‌کارهای‌معطل‌مانده‌برزمین می اندیشد . اگربناست در این مدت ،حداقل در بازه زمانی شش ماهه ، آنچه در حد انتظار برای نتیجه بخشی طرح های دولت مدنظراست ، کاری انجام شود باید تکلیف بدنه مدیریتی استان– درهر مقام وجایگاهی– روشن شود تا بتوان تحرک لازم را در پیشبرد امورشاهد بود . به عنوان مثال اگر یک حوزه مهم مدیریتی– حتی مجموعه استانداری– عملا از کارآمدی لازم برخوردار نباشد و یا فلان دستگاه از ضعف مفرط مدیریت رنج ببرد ، چاره آن زمان خریدن نیست ، باید قاطعانه تکلیف کار مشخص شود و مدیرانی که قراراست بروند ، بروند و اگر هم بنایی بر تغییرآنها نیست رسما اعلام نظر شود تا تکلیف فضای روانی حاکم که تقریبا بازارشایعات را از حاشیه به متن کشانده است ، روشن شود . پیامد امروز و فردا شدن برخی انتصابات قطعا در نیمسال آخرکار دولت که دراستان هرمزگان با فروکش کردن فصل گرما باید دوره کار و تلاش جدی باشد متوجه کارنامه کلان دولت خواهد بود که می بایست در این فرصت به محصول بسیاری از امور که پیوند مستقیمی با عملکرد چند ساله دولت دارد اندیشه شود . ذکراین یادآوری ضروریست که دولت رفته رفته باید خود را آماده برگزاری آزمون مهم انتخابات ریاست جمهوری نماید. مسوولیتی که نیازمند برنامه ریزی دقیق و اهتمام جدی در فراهم نمودن ساز و کاریک انتخابات سالم و پرشور ملی است . مخلص کلام اینکه ؛ هرچند نباید چنین باشد که بازارشایعه قوت و قدرت یک مدیررا تحت شعاع قراردهد اما وقتی بنا به هردلیلی چنین بستری فراگیرشده که حتي دربین خود مدیران نیز دست به دست می شود باید برآن فائق شد تا بهانه ای بر کم کاری و اهمال در انجام امور نشود .

تایدواتر خاورمیانه

مناقصه ۹۱/۱۵

سرویس ایاب وذهاب پرسنل

شرکت تایدواتر خاورمیانه (سهامی عام) در نظر دارد انجام **سرویس ایاب و ذهاب پرسنل** متعلق به خود را واقع در مجتمع بندری شهید رجایی با عقد قرارداد از طریق مناقصه به پیمانکار واجد شرایط واگذار نماید .
لذا از کلیه اشخاص حقوقی و حقیقی واجد شرایط دعوت می شود جهت اخذ اطلاعات بیشتر (از جمله درباره شرایط مناقصه) و خرید اوراق از طریق امور حقوقی شرکت اقدام کنند و حداکثر تا یک هفته پس از انتشار آگهی پیشنهادهای خود را به آدرس: «بندرعباس – مجتمع بندری شهید رجایی– جنب ساختمان خدمات – امور حقوقی شرکت تایدواتر هرمزگان» تحویل دهند . جزئیات مربوط به میزان سپرده و سایر موارد در اسناد مناقصه درج شده است .
تذکر ۱ : ارائه مدارک ذیل جهت خرید اوراق الزامی می باشد :
۱–ارائه فیش واریز مبلغ ۱۰۰/۰۰۰ ریال به شماره حساب ۰۲۰۴۵۳۶۵۸۸۰۰۸ بانک ملی شعبه بندر و دریانوردی .
۲–ارائه مدارک لازم مبنی بر داشتن حداقل دو سال سابقه کاری مرتبط با موضوع مناقصه مذکور .
۳– ارائه گواهی تائید صلاحیت از سازمان کار و امور اجتماعی مربوط به سال جاری .
٤– ارائه اساسنامه شرکت .
٥– ارائه گواهینامه IMS
تذکر ۲ : مبلغ سپرده شرکت در مناقصه ۵۰۰/۰۰۰/۰۰۰ ریال می باشد و به پیشنهادهای فاقد سپرده ترتیب اثرداده نخواهد شد .
تذکر ۳ : مدت زمان تعیین شده جهت خرید اوراق و تحویل پاکات (یک هفته پس ازانتشار آگهی) تمدید نخواهد شد .

امور حقوقی و قراردادها ؛ شرکت تایدواتر ناحیه هرمزگان

تایدواتر خاورمیانه

مناقصه ۹۱/۱٤

انجام تعمیر ونگهداری تاسیسات مکانیکی و جوشکاری و آهنگری

شرکت تایدواتر خاورمیانه (سهامی عام) در نظر دارد انجام **تعمیر ونگهداری تاسیسات مکانیکی و جوشکاری و آهنگری** متعلق به خود را واقع در مجتمع بندری شهید رجایی با عقد قرارداد از طریق مناقصه به پیمانکار واجد شرایط واگذار نماید .لذا از کلیه اشخاص حقوقی و حقیقی واجد شرایط دعوت می شود جهت اخذ اطلاعات بیشتر (از جمله درباره شرایط مناقصه) و خرید اوراق از طریق امور حقوقی شرکت اقدام کنند و حداکثر تا یک هفته پس از انتشار آگهی پیشنهادهای خود را به آدرس: «بندرعباس – مجتمع بندری شهید رجایی– جنب ساختمان خدمات – امور حقوقی شرکت تایدواتر هرمزگان» تحویل دهند . جزئیات مربوط به میزان سپرده و سایر موارد در اسناد مناقصه درج شده است .
تذکر ۱: ارائه مدارک ذیل جهت خرید اوراق الزامی می باشد : ۱– ارائه فیش واریز مبلغ ۱۰۰/۰۰۰ ریال به شماره حساب ۰۲۰٤۵۳٦۵۸۸۰۰۸ بانک ملی شعبه بندر و دریانوردی .۲–ارائه مدارک لازم مبنی بر داشتن حداقل دو سال سابقه کاری مرتبط با موضوع مناقصه مذکور .۳– ارائه گواهی تائید صلاحیت از سازمان کار و امور اجتماعی مربوط به سال جاری .٤– ارائه اساسنامه شرکت .٥– ارائه گواهینامه IMS
تذکر ۲ : مبلغ سپرده شرکت در مناقصه ۵۵/۰۰۰/۰۰۰ ریال می باشد و به پیشنهادهای فاقد سپرده ترتیب اثرداده نخواهد شد .تذکر ۳ : مدت زمان تعیین شده جهت خرید اوراق و تحویل پاکات (یک هفته پس ازانتشار آگهی) تمدید نخواهد شد .

امور حقوقی و قراردادها ؛ شرکت تایدواتر ناحیه هرمزگان

آگهی مزایده

نوبت اول

شهرداری حاجی آباد قصد دارد دو واحد CNG خود واقع در ضلع شرقی و غربی جاده ترانزیتی بندرعباس به سیرجان و یک واحد پارکینگ وسایل توقیفی توسط نیروی انتظامی را از طریق مزایده کتبی به متقاضیان واجد الشرایط اجاره دهد.

لذا از متقاضیان دعوت می شود ظرف مدت ۱۰ روز پس از انتشار آگهی مرحله دوم جهت دریافت اوراق مزایده و تکمیل اوراق شهرداری حاجی آباد واقع در خیابان امام (ره) مراجعه و پیشنهاد خود را در پاکت لاک و مهر شده به دبیرخانه شهرداری عودت نمایند . بدیهی است هزینه چاپ آگهی برعهده برنده مزایده می باشد .

روابط عمومی شهرداری حاجی آباد

آبا بتن ساحل

تولید بتن آماده

با رعایت استانداردهای آئین نامه بتن ایران (آبا)

مجهز به:

■ عضو سازمان نظام مهندسی استان هرمزگان
■ دارای پروانه اشتغال به کار مهندسی از سازمان مهندسی استان هرمزگان
■ پمپ انتقال بتن خودرو(دکل) ■ پمپ انتقال بتن کششی(زمینی)
■ باسکول ٦٠تنی دیجیتالی ■ آزمایشگاه کنترل کیفیت بتن و مصالح

تلفن و فاکس: ۲۲٤۱٦٤٦-۰۷٦۱۲۲۲۲۲۸۷
صندوق پستی: ۱۳۵۹-۷۹۱٤۵
تلفن: ۳۱-۰۷٦۱۲۳٦٤۰۳۰
همراه: ۰۹۱۷۸٦۱۵۵۷۰

چرا اعتیاد به اینترنت در زنان شایع تر است؟

متخصصان علوم پزشکی دانشگاه بن در یک مطالعه جدید عوامل و پیامدهای اعتیاد به اینترنت را آشکار ساختند . خبرگزاری ایسنا : متخصصان علوم پزشکی دانشگاه بن در یک مطالعه جدید عوامل و پیامدهای اعتیاد به اینترنت را آشکار ساختند . دکتر کریستیان مونتاگ ، متخصص اصلی این مطالعه در دپارتمان روانشناسی بیولوژیک دانشگاه بن یادآور شد : آزمایشات ما تایید می‌کند که معضل اعتیاد به اینترنت یک خیال واهی و ساخته و پرداخته ذهن نیست بلکه عامل پزشکی دارد و درمانگرها و پزشکان هر روز به اطلاعات بیشتری درباره این اختلال روانی دست پیدا می‌کنند . طی چند سال گذشته متخصصان بن در مجموع روی ۸۴۳ نفر مطالعه کرده و عادات آنها را در ارتباط با کاربرد اینترنت مورد ارزیابی قرار دادند . به نوشته روزنامه اکسپرس ، در این مطالعه متخصصان دانشگاه بن با همکاری کارشناسان انستیتو مرکزی سلامت روان مانهیم روی ساختار ژنتیکی کاربران اینترنتی بررسی‌های دقیقی انجام دادند . آنها دریافتند که از بین افراد تحت مطالعه، ۱۳۲ نفر مشکلات رفتاری مرتبط با کاربرد اینترنت از خود بروز می‌دهند . این کارشناسان با انجام آزمایشات بیشتر متوجه شدند که همین ۱۳۲ نفر حامل یک نسخه ژنتیکی متفاوتی هستند که در اعتیاد به نیکوتین نیز نقش مهمی ایفا می‌کند . بعلاوه بررسی‌ها نشان داد در میان افرادی که اختلالات رفتاری ناشی از اعتیاد به اینترنت بروز می‌دهند ، این نسخه ژنتیکی به طور خاص در زنان شایعتر از مردان است .

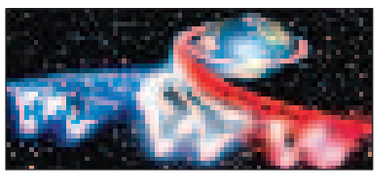

۱۷مهر ، روز جهانی پست

پیام و پیام‌رسانی به عنوان یک نیاز اجتماعی ، از آغاز زندگی شهرنشینی ، همواره مطرح بوده است و پست به منزله تامین کننده این نیاز ، از دیرباز نقش تعیین کننده‌ای در زندگی اجتماعی انسان داشته است

پست، کهن‌ترین و گسترده‌ترین نوع ابزار ارتباطی بین مردم یک کشور با ساکنان دیگر سرزمین‌ها و مناطق جهان است . جوامع رشد یافته ، برای تحقق توسعه خود ، به شبکه ارتباطی توجه داشته و روی آن برنامه‌ریزی کلان کرده‌اند . پست یکی از عمده‌ترین نهادهای اجتماعی بازمانده از ادوار کهن است . پیام و پیام‌رسانی به عنوان یک نیاز اجتماعی ، از آغاز زندگی شهرنشینی ، همواره مطرح بوده است و پست به منزله تامین کننده این نیاز ، از دیرباز نقش تعیین کننده‌ای در زندگی اجتماعی انسان داشته است . از این رو برای هماهنگی و تدوین روابط پستی بین کشورها ، در نهم اکتبر ۱۸۷۴م به پیشنهاد آلمان ، قراردادی با عنوان قرارداد برْنْ در زمینه تأسیس اتحادیه کل پست در برن سوئیس توسط ۲۲ کشور به امضا رسید . امضا کنندگان بر اساس توَافق به عمل آمده، یک قلمرو پستی را تشکیل دادند که آزادی ترانزیت برای مبادله متقابل مراسلات در سراسر قلمرو اتحادیه تامین و تضمین می‌کرد. نام این اتحادیه پس از چهار سال ، با پیوستن کشورهای دیگر به اتحادیه جهانی پست ، تغییر کرد . درسال ۱۹۶۹م ، کنگره این اتحادیه در توکیو در قطعنامه پایانی خود به کشورهای عضو توصیه کرد روز نهم اکتبر)برابر با ۱۷ مهر(هر سال را به عنوان روز جهانی پست تعیین کنند و از سال ۱۹۷۰م، در این روز، اداره‌های پست سراسر جهان به اقدامات گسترده اطلاعاتی و تبلیغاتی و تشریح نقش پست درزندگی بشر بپردازند . در حال حاضر بیش از یک‌صد و هفتاد کشور ، عضو این اتحادیه هستند و ایران نیز در سال ۱۸۷۷م (۲۲ مهر ۱۲۵۶ش(به عنوان بیست و نهمین عضو ، به این اتحادیه پیوست . محل اتحادیه در شهر برْنْ سوئیس است و نشان آن از کره زمین و پنج انسان ، به نشان پنج قاره، در حالی که نامه‌هایی را دست به دست می‌گردانند تشکیل شده است.

آیات و روایات متناسب روز جهانی پست

–پیامبرصلی الله علیه وآله :رَدُّ جَواب الکتابِ حَقٌّ کَرَدِّ السَّلام
پاسخ دادن به نامه ، همانند پاسخ سلام ، از حُقوق [صاحب نامه] است.
کنزالعمّال ، ح ۲۹۲۹۴ .

–پیامبرصلی الله علیه وآله : تَواصَلُوا بِالکُتُبِ و إنْ شَطَّت الدِّیارُ
با نامه خود را به یکدیگر پیوند دهید ، اگر چه شهرها از هم دور باشند

> **در حال حاضر بیش از یک‌صد و هفتاد کشور، عضو این اتحادیه هستند و ایران نیز در سال ۱۸۷۷م (۲۲ مهر ۱۲۵۶ش(به عنوان بیست و نهمین عضو، به این اتحادیه پیوست. محل اتحادیه در شهر برْنْ سوئیس است و نشان آن از کره زمین و پنج انسان، به نشان پنج قاره، در حالی که نامه‌هایی را دست به دست می‌گردانند تشکیل شده است**

هماهنگی و تدوین روابط پستی بین کشورها ، در نهم اکتبر ۱۸۷۴م به پیشنهاد آلمان ، قراردادی با عنوان قرارداد برْنْ در زمینه تأسیس اتحادیه کل پست در برن سوئیس توسطِ ۲۲ کشور به امضا رسید . امضا کنندگان بر اَساس توافق به عمل آمده ، یک قلمرو پستی را تشکیل دادند که آزادی ترانزیت برای مبادله متقابل مراسلات در سراسر قلمرو اتحادیه تامین و تضمین می‌کرد . نام این اتحادیه پس از چهار سال ، با پیوستن کشورهای دیگر به اتحادیه جهانی پست ، تغییر کرد . درسال ۱۹۶۹م ، کنگره این اتحادیه در توکیو در قطعنامه پایانی خود به کشورهای عضو توصیه کرد روز نهم اکتبر) برابر با ۱۷ مهر (هر سال را به عنوان روز جهانی پست تعیین کنند و از سال ۱۹۷۰م، در این روز ، اداره‌های پست سراسر جهان به اقدامات گسترده اطلاعاتی و تبلیغاتی و تشریح نقش پست درزندگی بشر بپردازند . در حال حاضر بیش از یک‌صد و هفتاد کشور، عضو این اتحادیه هستند و ایران نیز در سال ۱۸۷۷م (۲۲ مهر ۱۲۵۶ش(به عنوان بیست و نهمین عضو ، به این اتحادیه پیوست . محل اتحادیه در شهر برْنْ سوئیس است و نشان آن از کره زمین و پنج انسان ، به نشان پنج قاره، در حالی که نامه‌هایی را دست به دست می‌گردانند تشکیل شده است.همه ساله هم زمان با فرارسیدن نهم اکتبر و روز جهانی پست ، شرکت پست جمهوری اسلامی ایران همگام با سایرکشورهای عضو اتحادیه پستی جهانی این روز بزرگ را با شوری وصف ناپذیر جشن می‌گیرد وبا توجه به اهمیت وشکوه این روز تمبر یادبودی را منتشر می سازد .

تاریخچه :

تاریخ پست در ایران به سه دوره مهم تقسیم می‌شود که با شناخت هر یک از این دوران به قدمت و اهمیت پست که از دیرباز مورد توجه و

> **پس از پیروزی انقلاب اسلامی ، تحولی عظیم در صنعت پست ایران روی داد و فعالیت‌هایی در بخش‌های مختلف پست از جمله بهره‌برداری از خدمات جدید پستی ، ارتقای کمی و کیفی خدمات، حذف ساختار سنتی پست و اجرای مکانیزاسیون و اتوماسیون شبکه پستی صورت گرفت . تا سال ۱۳۶۶ فعالیت‌های پستی در مجموع شرح وظایف وزارت پست، تلگراف و تلفن می‌گنجید**

استفاده بوده است می‌توان پی‌برد .

دوره اول : این دوره شامل استفاده از ابتدایی ترین وسایل مانند پیک های پیاده و چاپارهای اسب سوار بوده است که حدود چهارهزار سال پیش به این طرف بوسیله ایرانیان ابداع و به شکل‌های مختلف وجود داشته است ؛ در این دوره چاپارهای مخصوص، دستورهای امرا و پادشاهان را با اسب‌های تندرو و با طی مسافت‌های طولانی به نقاط دیگر می‌رساندند .

دوره دوم : این دوره همزمان با صدارت میرزا تقی خان امیرکبیر آغاز می‌شود و در آن دوره خدمات پستی منظم ارائه و تعرفه‌ها و آیین‌نامه‌های پستی تعیین شد .

دوره سوم : پس از پیروزی انقلاب اسلامی، تحولی عظیم در صنعت پست ایران روی داد و فعالیت‌هایی در بخش‌های مختلف پست از جمله بهره‌برداری از خدمات جدید پستی ، ارتقای کمی و کیفی خدمات، حذف ساختار سنتی پست و اجرای مکانیزاسیون و اتوماسیون شبکه پستی صورت گرفت .تا سال ۱۳۶۶ فعالیت‌های پستی در مجموع شرح وظایف وزارت پست ، تلگراف و تلفن می‌گنجید که در آن سال با هدف دستیابی عموم مردم به خدمات پستی در عرصه ارتباطات ، تنظیم و اعمال سیاست‌ها و راهبردهای کلان در زمینه برنامه ریزی ، شرکت پست جمهوری اسلامی ایران به عنوان یک شرکت مستقل وابسته به وزارت ارتباطات و فناوری اطلاعات تأسیس و فعالیت خود را در سال ۱۳۶۷ به صورت رسمی آغاز کرد . شرکت پست به منظور تحقق سیاست‌های کلی اصل ۴۴ قانون اساسی گسترش خصوصی سازی، توسعهٔ رقابت‌پذیری و آزادسازی فعالیت‌های پستی ، بسترسازی مناسب برای حضور و مشارکت فعال بخش غیردولتی و تعاونی را در زمره اولویت‌های اساسی خود قرار داده است .

۱۷مهر

• تنفیذ حکم اولین دوره ریاست جمهوری آیت اللّه « خامنه ای » از سوی « امام خمینی » (۱۳۶۰ ش)

سومین دوره انتخابات ریاست جمهوری نیز در شرایطی برگزار شد که کشور در اوج بحران سیاسی قرار داشت . تداوم جنگ تحمیلی و نیاز نیروهای جبهه به حمایت های لجستیکی ، انسانی و همچنین تشدید ترورهای کور منافقین علیه مردم عادی کوچه و بازار دو بحران عمده کشور بود .

۱۸مهر

اشغال منطقه موسیان توسط ارتش رژیم بعث عراق در روزهای آغاز جنگ (۱۳۵۹ ش)

شهر موسیان در شش کیلومتری مرز ایران و عراق در استان خوزستان و از شهرهای عرب زبان ایران است که کمتر از بیست روز پس از آغاز جنگ ، به همراه روستاهای اطراف آن به تصرف ارتش عراق درآمد . کل جمعیت این شهر که در زمان حمله نیروهای عراقی شامل پانصد و هشتاد خانواده بودند به اسارت قوای متجاوز درآمدند. ...

• درگذشت « سلطان الواعظین شیرازی » محقق ، مؤلف و واعظ شهیر مسلمان (۱۳۵۰ش)

سید محمد شیرازی فرزند اشرف الواعظین حاج علی اکبر (معروف به اکبرشاه) در حدود سال ۱۲۷۵ ش (۱۳۱۴ ق) در تهران متولد شد و مقدمات را در تهران فرا گرفت . وی در ۱۲ سالگی به همراه پدرش به عراق رفت و مدت دو سال در کربلا ، سطوح متوسطه را خواند . سپس در خدمت پدر به کرمانشاه عزیمت نمود و به تبلیغ ...

• درگذشت استاد « سیدکریم امیری فیروز کوهی » شاعر و ادیب معاصر (۱۳۶۳ ش)

استاد سیدکریم امیری فیروزکوهی متخلص به امیر، در سال ۱۲۸۸ ش در دهکده فرح آباد فیروزکوه به دنیا آمد . وی علاوه بر تحصیلات کلاسیک ، به فراگیری زبان عربی، ادبیات ، منطق ، کلام ، حکمت و فقه و اصول همت گماشت و توانست به عربی هم شعر بگوید .

۲۱ذیقعده

• حمله ی « آقا محمدخان قاجار » به شمال غربی ایران(۱۲۱۰ ق)

• آغاز صدارت « امیرکبیر » صدراعظم با کفایت ناصرالدین شاه قاجار(۱۲٦٤ ق)

پس از مرگ محمدشاه قاجار ، پسرش ناصرالدین میرزا که شانزده سال داشت به شاهی رسید . وی پس از آن که در تبریز بر تخت نشست، میرزا تقی خان امیرنظام را با لشکری آراسته به تهران فرستاد و خود در ۲۱ ذی قعده به تهران رسید .

۲۲ذیقعده

• حمله‌ی « سلطان محمودغزنوی » به سیستان و انقراض سلسله ی صفاریان(۳۸۹ق)

آلپتکین ، یکی از سپهسالاران سامانیان ، در اواخر عمر خود ، از دولت سامانی ناراضی شد و به شهر غزنین رفت و با جانشینانش در این شهر حکومتی را تشکیل داد که این حکومت غزنویان نامیده شد

پایان تألیف تفسیر مشهور « مجمع البیان » توسط علامه « طبرسی » (۵۳٦ ق)

تفسیر مجمع البیان نوشته‌ی علامه شیخ طبرسی یکی از مفسرین بزرگ قرآن است . وی از علمای مشهور ایران بود که به خاطر فضیلت ، درستکاری و امانت داری در علوم فقه، حدیث و تفسیر به امین الاسلام ، یعنی امانت دار اسلام شهرت یافت .

۱۷اکتبر

• تهاجم نیروهای آلمان نازی به سمت شرق در جریان جنگ جهانی دوم (۱۹٤۰م)

در هنگامه حملات هوایی آلمان به انگلستان در جریان جنگ جهانی دوم ، آدولف هیتلر، رهبر آلمان نازی ، فرمان تهیه مقدمات اجرای طرحی را به نام شیر دریا برای پیاده کردن نیرو در سواحل بریتانیا و اشغال جزیره انگلیس صادر کرد ، ولی با برتری دریایی انگلستان ، اجرای این طرح، غیر عملی تشخیص داده شد. ...

• تشکیل جمهوری دموکراتیک آلمان شرقی در پی بحران بین شوروی و غرب (۱۹٤۹م)

پس از شکست آلمان در جنگ جهانی دوم و استقرار نیروهای چهار کشور متفقین در خاک آلمان ، این کشور عملاً به دو بخش با دو حکومت و نظام سیاسی متفاوت و بلکه متضاد، پای به عرصه سیاست گذاشت .

مناقصه ۹۱/۱۳

تایدواتر خاورمیانه

راهبری و تعمیر ونگهداری ۷ دستگاه ترانستینر

شرکت تایدواتر خاورمیانه (سهامی عام) در نظر دارد **انجام راهبری و تعمیر ونگهداری ۷ دستگاه ترانستینر(پایونر ، منگان ، نوئل)** متعلق به خود را واقع در مجتمع بندری شهید رجایی با عقد قرارداد از طریق مناقصه به پیمانکار واجد شرایط واگذار نماید .
لذا از کلیه اشخاص حقوقی واجد شرایط دعوت می شود جهت اخذ اطلاعات بیشتر (از جمله درباره شرایط مناقصه) و خرید اوراق از طریق امور حقوقی شرکت اقدام کنند و حداکثر تا یک هفته پس از انتشار آگهی پیشنهادهای خود را به آدرس: «بندرعباس – مجتمع بندری شهید رجایی – جنب ساختمان خدمات – امور حقوقی شرکت تایدواتر هرمزگان» تحویل دهند . جزئیات مربوط به میزان سپرده و سایر موارد در اسناد مناقصه درج شده است .
تذکر ۱ : ارائه مدارک ذیل جهت خرید اوراق الزامی می باشد :
۱– ارائه فیش واریز مبلغ ۱۰۰/۰۰۰ ریال به شماره حساب ۰۲۰٤٥۳٦٥۸۸۰۰۸ بانک ملی شعبه بندر و دریانوردی .۲–ارائه مدارک لازم مبنی بر داشتن حداقل دو سال سابقه کاری مرتبط با موضوع مناقصه مذکور.
۳– ارائه گواهی تائید صلاحیت از سازمان کار و امور اجتماعی مربوط به سال جاری .٤– ارائه اساسنامه شرکت .
٥– ارائه گواهینامه IMS
تذکر ۲ : مبلغ سپرده شرکت در مناقصه ۵۰۰/۰۰۰/۰۰۰ ریال می باشد و به پیشنهادهای فاقد سپرده ترتیب اثرداده نخواهد شد .
تذکر ۳ : مدت زمان تعیین شده جهت خرید اوراق و تحویل پاکات ها (یک هفته پس از انتشار آگهی) تمدید نخواهد شد .

امور حقوقی و قراردادها ؛ شرکت تایدواتر ناحیه هرمزگان

آگهی مناقصه

بانک صادرات هرمزگان در نظردارد

تعداد شش دستگاه خودرو رونیز یا سرانزا جهت انتقال وجه و اوراق بهادار در سطح حوزه های میناب، بندرلنگه ، بستک ، جناح و دایره خزانه بندرعباس از طریق مناقصه عمومی اجاره نماید . متقاضیان گرامی می توانند **ازتاریخ نشر آگهی بمدت ٦ روز کاری** به جزء ایام تعطیل به نشانی: بلوار امام خمینی – چهار راه رسالت – گلشهر جنوبی ادارات مرکزی بانک صادرات هرمزگان دایره تدارکات مراجعه و اوراق مناقصه را دریافت نمایند .

بانک صادرات هرمزگان

آگهی حراج حضوری (نقدی)

موسسه ای اقتصادی در شهرستان بندرعباس در نظر دارد مقدار قابل توجهی انواع موتورسیکلت ، خودرو ، قایق موتوری و انواع کالا شامل پوشاک ، پارچه ، کفش ، فرش دست باف ، سبوس گندم ، کلوتن ذرت ، درختچه طبیعی ، تلفن رو میزی ، درب طرح چوب آپارتمانی ، درب ضد سرقت آپارتمانی ، انواع لوازم برقی شامل کولر گازی پنجره ای ، یخچال فریزر ، جارو برقی ، لباسشوئی ، دیوار پیش ساخته بتنی ، گچ ساختمانی ، سنگ ساختمانی ، انواع سیلندر ترمز خودرو ، انواع موتور و لوازم دیزلی خودرو ، لاستیک خودرو سنگین ، دامتراک ، و دو دستگاه لودر به مارکهای کاواساکی و کاترپیلار و .... خود را از طریق حراج حضوری و بصورت نقدی به شرح تاریخهای ذیل بفروش برساند .

قابل توجه اینکه متقاضیان بایستی ۲۰درصد مبلغ پیشنهادی خود را در زمان خرید بصورت نقدی یا چک تضمینی پرداخت نمایند .
قابل توجه دستگاه کارت خوان در محل حراج موجود می باشد .

زمان بازدید : ۲۲ و ۹۱/۷/۲۳ از ساعت ۸:۳۰ الی ۱۲:۳۰ و ۱۵ الی ۱۷
۹۱/۷/۲۵ موتورسیکلت ، قایق موتوری و خودروهای سبک

مکانهای بازدید در شهرستان بندرعباس : ۱– پارکینگ دانشگاه (خودرو) ۲– پارکینگ ۱۵ خرداد (خودرو)۳– پارکینگ زرون (موتورسیکلت)٤–بلوار جمهوری اسلامی (کمربندی) – نرسیده به سه راه جهانبار – انتهای خیابان نمایشگاه عرضه مستقیم کالا پلاک ۲۰ (انواع کالا ، خودرو ، لودر ، دامتراک ، قایق موتوری) **مکان حراج :** بندرعباس بلوار جمهوری اسلامی (کمربندی) نرسیده به سه راه جهانبار – انتهای خیابان نمایشگاه عرضه مستقیم کالا پلاک ۲۰ تلفن ۵۵٦۱۸۳۰ – ۰۷٦۱-۵۵۵۲٦٦۰

قابل توجه : به اطلاع می رساند سامانه متحرک انتقال خون بندرعباس در مورخ جمعه ۱۳۹۱/۷/۲۱ در محل برگزاری مراسم همایش خانوادگی پیاده روی جهت دریافت خون از اهدا کنندگان گرامی مستقر می باشد .
در هنگام اهدای خون ارائه کارت معتبر شناسایی عسکدار الزامی است

روابط عمومی
اداره کل انتقال
خون استان
هرمزگان

نوزادان کم وزن در معرض خطر بیماری‌های قلبی

پزشکان استرالیایی هشدار دادند : نوزادانی که زیر وزن طبیعی متولد می‌شوند در سنین بالاتر با افزایش خطر ابتلا به بیماری‌های قلبی و عروقی، بیماری‌های کلیوی و حتی دیابت مواجه می‌شوند. به گزارش ایسنا ، این متخصصان استرالیایی همچنین یادآور شدند : هر چه سن مادر در زمان بارداری بالاتر باشد قبل و بعد از حاملگی بیشتر در معرض افزایش فشار خون خواهد بود و همین فاکتور رشد جنین را در رحم محدود می کند که پیامد آن تولد نوزاد زیر وزن طبیعی است.

دکتر ماری ای ولودک از متخصصان دانشگاه ملبورن در استرالیا خاطرنشان ساخت : اطمینان از رشد مناسب جنین در داخل رحم فاکتوری موثر در کاهش احتمال ابتلای کودک به امراض قلبی و عروقی در سنین بالاتر و پس از بلوغ است .

به نوشته روزنامه سیدنی مورنینگ هرالد ، این مطالعه تایید می‌کند که نه تنها چاقی و اضافه وزن بلکه حتی کاهش غیرطبیعی وزن هم تاثیر بالقوه در بروز مشکلات قلبی و عروقی دارد .

تصویری

بندرعباس- نجات مصدوم سانحه رانندگی

قشم-خارج کردن نیزه غواصی

حوادث کوتاه

کشف ۱۰ هزار لیتر سوخت قاچاق

فرمانده انتظامی شهرستان خمیر از کشف ۱۰۴ کیلو و ۱۱۷ گرم تریاک در این شهرستان خبرداد. به گزارش ایسنا ، سرهنگ مصطفی خلیلی گفت : مأموران انتظامی با اجرای طرح‌های متعدد امنیتی، انتظامی و پاکسازی نقاط آلوده شهرستان ۱۰۴ کیلو و ۱۱۷ گرم مواد مخدر از نوع تریاک کشف و تعدادی از عوامل قاچاق و توزیع موادمخدر را شناسایی و دستگیر کردند . وی افزود : با تلاش مأموران انتظامی شهرستان در مدت یک ماهه گذشته ، طی پنج عملیات جداگانه ۱۰ هزار و ۴۷۰ لیتر سوخت قاچاق، ۷ هزار و ۹۰۰ توپ انواع البسه و پوشاک قاچاق نیز کشف و ضبط شد . فرمانده انتظامی شهرستان خمیر خاطر نشان کرد : متهمان دستگیر شده در بحث قاچاق مواد مخدر ، سوخت و کالای قاچاق به همراه کالای مکشوفه به یگان انتقال و پس از تشکیل پرونده برای سیر مراحل قانونی به دادسرای شهرستان معرفی شدند .

رئیس پلیس آگاهی ناجا خبر داد شناسایی کلاهبرداران اینترنتی با کمک فتا

رئیس پلیس آگاهی ناجا با اشاره به افزایش تعاملات این پلیس با پلیس فتا ، گفت : ما بدنبال مقابله با کلاهبرداری‌های اینترنتی هستیم.

به گزارش سرویس ایسنا ، سردار بتولی با حضور در نمایشگاه رسانه‌های دیجیتال با بیان اینکه پلیس فضای تولید و تبادل اطلاعات با استفاده از سیستم‌های سخت افزاری و نرم افزاری با ورود غیرقانونی افراد به حریم خصوصی و محیط کاری افراد برخورد می‌کنند ، گفت : پلیس فضای مجازی تاکنون توانسته است امنیت شهروندان را در این فضا تامین کند . وی افزود : با افزایش تعاملات با پلیس فتا درصدد هستیم تا سرقت‌هائی که از طریق کلاهبرداری‌های اینترنتی صورت می‌گیرد بیش از پیش شناسائی و مجرمان را رد زنی کنیم . رئیس پلیس آگاهی گفت : هم‌اکنون پلیس فتا و پلیس امنیت عمومی با پلیس آگاهی ارتباطی تنگاتنگ دارند.

قاتلان آبادانی بعد از ۹ سال دستگیر شدند

احمد جنداز در گفت‌وگو با فارس اظهار کرد : در سال ۸۲ قتلی در آبادان به وقوع پیوست که در آن کودکی هشت ساله ربوده شد و به قتل رسید . وی افزود : در جریان این آدم ربایی قاتلان در ازای آزادی کودک مبلغ گزافی را از خانواده وی طلب کرده بودند . فرمانده انتظامی آبادان ادامه داد : اکنون بعد از گذشت ۹ سال از زمان این آدم ربایی و قتل کودک ، سه نفر در رابطه با این اتفاق دستگیر و به مقامات قضایی معرفی شدند . وی گفت: این سه قاتل بعد از بازسازی صحنه قتل به جرم خود اعتراف کرده و برای اجرای رویه قضایی به مقامات مربوطه معرفی تا حکم قضایی لازم برای آنان صادر شود . چند از با اشاره به تلاش نیروهای انتظامی در این زمینه گفت : ماموران نیروی انتظامی در شناسایی عاملان قتل این کودک تلاش فراوانی داشته و این پرونده را برای معرفی و شناسایی قاتلان پیگیری و دنبال کردند . وی افزود : برای جلوگیری از افزایش اتفاقات و خطراتی که افراد جامعه را تهدید می‌کند خانواده‌ها باید هشدارهای پلیس را جدی گرفته و در راه اجرای آن گام بردارند.

آتش‌سوزی در گاراژ لوازم استوک

سخنگوی سازمان آتش‌نشانی و خدمات ایمنی شهرداری تهران جزئیات وقوع حریق گسترده در یک مجتمع خرید و فروش لوازم استوک را تشریح کرد. سید جلال ملکی در گفت‌وگو با ایسنا ، با بیان اینکه با اعلام این حادثه به سامانه ۱۲۵ ، ستاد فرماندهی آتش‌نشانان سه ایستگاه را به محل اعزام کرد ، گفت : آتش‌نشانان پس از حضور در محل حادثه که گاراژی در جاده خاوران بعد از سه راه سیمان بود عملیات مهار حریق را آغاز کرده و از سرایت آن به گاراژها و اماکن مجاور جلوگیری کردند. ملکی مساحت این گاراژ که به نام «مجتمع استوک مسعود» است را حدود هزار متراعلام کرد و گفت: در این گاراژ لوازم خودروهای سنگین ، چندین دستگاه اتوبوس فرسوده ، چندین سیلند گاز و... وجود داشت . سخنگوی سازمان آتش‌نشانی و خدمات ایمنی شهرداری تهران اضافه کرد : در پی این حادثه بخش‌های زیادی از این گاراژ در آتش سوخت و همچنین سه دستگاه اتوبوس نیز به طور کامل شعله‌ور شدند. به گفته وی وجود سیلندهای گاز در محل حادثه نیز به گستردگی حریق کمک کرده و هر از گاهی یکی از آنان دچار انفجار می‌شد که همین امرعملیات آتش‌نشان را کمی سخت کرده بود. سخنگوی سازمان آتش‌نشانی و خدمات ایمنی شهرداری تهران افزود: سرانجام آتش‌نشانان در ساعت ۱۵:۴۰ روز پنجشنبه آتش را به طور کامل خاموش کرده و به عملیات خود خاتمه دادند.

در شش ماه سالجاری در «هرمزگان»

اورژانس ۱۱۵ ده هزار بار بر بالین مصدومان رسید

گروه سلامت روزنامه دریا : طی شش ماه نخست سالجاری تعداد ۱۰ هزار و ۱۹۴ ماموریت در سراسر استان هرمزگان توسط اورژانس انجام شده است.

رییس مرکز مدیریت حوادث و فوریت های پزشکی استان هرمزگان در گفتگوی اختصاصی با خبرنگار سلامت روزنامه دریا گفت : خطای انسانی در بروز بسیاری از حوادث ترافیکی نقش اساسی دارد و علت بسیاری از حوادث دردناک می شود . دکتر "سیدکمال حسینیان" با اشاره به آمار ماموریت های یگان اورژانس ۱۱۵ در بروز تصدفات و حوادث ابراز کرد : طی شش ماه نخست سال جاری تعداد ۱۰ هزار و ۱۹۴ ماموریت در سراسر استان هرمزگان توسط اورژانس انجام شده است . " حسینیان " در اعلام این آمار به کاهش تصادفات جاده ای نسبت به سال گذشته اشاره کرد و افزود : تعداد ۳ هزار و ۴۶۰ مورد ماموریت های اورژانس ۱۱۵ مربوط به تصادف ها بوده است و از این تعداد یک هزار و هفتصد و سی و چهار مورد آن فقط در جاده ها بوده است ."حسینیان" آمار حوادث ویژه را ۱۳۴ مورد در استان هرمزگان عنوان نمود و اضافه کرد : حوادث ویژه حوادثی است که با تعداد ۴ مصدوم و یا ۲ فوتی یا بیشتر باشد محسوب می شود که بیشترین آن ۳۷ مورد با بیشترین تعداد فوتی در یک ماه گذشته متعلق به شهریور ماه سال جاری است که نشان دهنده ی افزایش شدت تصدفات در ماه آخر تعطیلات تابستان بوده است. وی افزود : در مقایسه با سال گذشته ماموریتهای تصادف اورژانس ۱۱۵ کاهش داشته است ، ولی همچنان پاسخ به تصادفات در سطح جاده و شهر از اولویتهای این مرکز می باشد . رییس مرکز مدیریت حوادث و فوریت های پزشکی استان هرمزگان یاد آور شد : با توسعه زیرساختها و تجهیز ناوگان اورژانس ۱۱۵ در شهر و جاده ها میانگین زمان رسیدن به محل حادثه در جاده ها به ۱۲ دقیقه و در سطح شهر به ۷ دقیقه رسیده است که موفقیت بزرگی محسوب می شود. "حسینیان" با تقدیر از همکاری مردم با اورژانس ۱۱۵ در سراسر استان هرمزگان خاطر نشان کرد : در صورت بروز حوادث ترافیکی و یا نیاز به اورژانس مردم می توانند با تماس با ۱۱۵ و ذکر نشانی صحیح و دقیق به مدیریت حوادث و فوریتهای پزشکی کمک شایانی در تسریع ماموریت نمایند . وی تاکید کرد : در هر نقطه از استان که امکان تماس با ۱۱۵ توسط تلفنهای همراه نمی باشد مورد را سریع با تلفن ۳۳۵۲۰۶۶ ستاد هدایت عملیات بحران اعلام نمایند تا سریع رفع عیب گردد و امکان خدمت رسانی به تمامی نقاط استان هرمزگان فراهم شود.

اشتباه بانکی، رویای ثروتمندشدن زن فقیر را محقق کرد

رییس پلیس فضای تولید و تبادل اطلاعات البرز از ماجرای ثروتمندشدن یک شبه زنی پرده برداشت و گفت : اشتباه بانکی این پیرزن را برای مدتی ثروتمند کرد.

سرهنگ محمدمهدی کاکوان در گفت و گو با ایسنا ، در تشریح این خبر با بیان اینکه چندی پیش فردی با مراجعه به پلییس فضای تولید و تبادل اطلاعات البرز اعلام کرد که مبلغ ۹۲ میلیون تومان از حساب بانکی وی به صورت غیرمجاز برداشت شده است، گفت: با توجه به حساسیت موضوع تحقیقات کارآگاهان پلیس فتا آغاز شد.

وی با بیان اینکه کارآگاهان در بررسی اولیه دریافتند که این فرد از حساب خود که این پول برداشت شده است استفاده نکرده است گفت : مالباخته در اظهارات خود عنوان کرد که پس از آن که کارت عابر بانک خود را از بانک تحویل گرفته است در گاوصندوق نگهداری می‌کرده و هیچ فردی جز او به این گاوصندوق دسترسی نداشته است . وی با بیان اینکه کارآگاهان با انجام اقدامات پلیسی فرضیه سرقت کارت عابربانک مالباخته را رد کردند ، افزود: تحقیقات کارآگاهان ادامه داشت تا این که آنان متوجه شدند که تمامی مبلغ ۹۲ میلیون تومان به حساب پیرزنی منتقل شده است . رییس پلیس فتای البرز با بیان اینکه تحقیقات نشان داد که این زن ۵۲ ساله متاهل و فاقد سابقه کیفری است گفت : با هماهنگی قضایی این فرد برای ارائه پاره‌ای توضیحات به دفتر پلیس فتا دعوت شد. کاکوان با بیان اینکه این فرد که واریز مبلغ ۹۲ میلیون تومان را هدیه‌ای از سوی خدا می‌دانست ، گفت : این فرد در تشریح چگونگی اطلاع از واریز این مبلغ عنوان کرد که در حساب عابربانک وی مبلغ ۱۲ و ۷۰۰ تومان وجود داشت که برای خرید دارو به داروخانه مراجعه می‌کند اما پس از آن که ۱۰ هزار تومان دارو می‌خرد ، متوجه می‌شود به جای آن که ۲۷۰۰ تومان باقی بماند۱۰ هزار و ۷۰۰ تومان در کارت موجودی است . وی با بیان اینکه این زن در ادامه اظهارات خود عنوان‌کرد : از آنجایی که می‌دانستم تنها مبلغ ۲ هزار تومان باید در کارت وجود داشته باشد برای چک کردن مجدد به سوپرمارکت محل مراجعه کرده و در آنجا موجودی حساب گرفتم که صاحب مغازه عنوان کرد که یک میلیون و ۷۰۰ هزار تومان در حساب بانکی این زن وجود دارد . کاکوان با بیان اینکه این زن برای اطمینان بیشتر به همراه پسرش برای چک‌کردن آخرین موجودی به عابربانک مراجعه می‌کند ، گفت : با مراجعه به عابربانک متوجه می‌شود که ۱۰۷ میلیون تومان در حساب این زن قرار دارد. وی با بیان اینکه این زن در ادامه اظهارات خود عنوان کرد که این اتفاق در حالی رخ داد که وی برای گرفتن یک میلیون تومان وام در مضیقه بود گفت: این فرد در اظهارات خود عنوان کرد که پس از آن که متوجه شده در حساب بانکی‌اش ۱۰۷ میلیون تومان وجود دارد به علت ترس تا روزهای متمادی از خانه خارج نمی‌شد. رییس پلیس فتای البرز با بیان اینکه پس از سه روز این زن با خروج از خانه و کنترل حساب بانکی‌اش متوجه می‌شود که مبلغ ۹۲ میلیون تومان در حساب بانکی‌اش وجود دارد گفت : این زن در اظهارات خود عنوان کرد که با کسر ۱۵ میلیون تومان از حساب وی، تصور می‌کرد که این اتفاق از سوی خداوند است گفت: پس از این اتفاق متهم شروع به مصرف پول‌های واریزی کرده به گونه‌ای که با پول‌های واریزی اقلامی همچون طلا و... خریده است . کاکوان با بیان اینکه این اتفاق در حالی رخ داد که بر اساس اظهارات این زن وی برای گرفتن مبلغ یک میلیون تومان وام به بیش از پنج بانک مراجعه کرده بود ، گفت : این فرد با پول‌های واریزی مراسم عروسی برای پسر خود ترتیب داده و به جز مبلغ اندکی از پول‌های واریزی، مابقی را مصرف کرده بود . وی با بیان اینکه ماموران پس از شنیدن اظهارات این زن متوجه شدند که وی نقشی در واریزشدن این مبلغ نداشته است، گفت : در تحقیقات مشخص شد که بانک مربوطه که مالباخته در آن اقدام به گشودن حساب بانکی کرده بود، دچار اخلال شده و اشتباه بانکی موجب به وجود آمدن این مسئله شده بود.

خطر از بیخ گوش مسافران دریا گذشت

۵۶ مسافر از سانحه دریایی جان سالم بدر بردند

معاون دریایی و بندری اداره کل بنادر و دریانوردی هرمزگان گفت : یک کشتی مسافربری جمعه شب با ۵۶ مسافر در حال برگشت از جزیره قشم بود دچار سانحه شد که به کمک دیگر شناورهای کمکی تمام مسافران نجات یافتند.

الله مراد عفیفی در گفت وگو با ایرنا، علت احتمالی بروز سانحه دریایی برای کشتی آذرخش ۹۰۷ را برخورد با یک شناور غرق شده قدیمی در دهانه ورودی اسکله شهید حقانی قشم اعلام کرد . وی اضافه کرد : محل غرق این شناور با یک بویه (نوعی چراغ هشدار دهنده دریایی) مشخص شده بود و احتمال می رود کشتی آذرخش ۹۰۷ هنگام بروز حادثه در مسیر همیشگی خود قرار نداشته است. این مسئول همچنین تایید کرد : دو شناور مسافری ابرار و آذرخش ۹۰۸ فورا به کمک شناور سانحه دیده رفته و مسافران را به ساحل منتقل کردند و شناور آسیب دیده نیز به اسکله هدایت شد . معاون اداره کل بنادر و دریانوردی هرمزگان همچنین درباره رها شدن یک کشتی مغروق در دهانه این اسکله پرتردد گفت : انتقال این شناور برعهده مالک بوده که مذاکره اداره کل بنادر و دریانوردی با وی به نتیجه نرسیده است . ناخدا و مالک آذرخش ۹۰۷ نیز در باره سانحه گفت: به دنبال برخورد پروانه سمت راست شناور با یک شیء در زیر آب ؛ کف شناور سوراخ و آب وارد شناور شد . ابراهیم اولیایی مدعی شد : شناور نجات بندر پس از پایان عملیات نجات و انتقال ۵۶ مسافر به دیگر کشتی ها با تاخیر به محل حادثه رسید . وی همچنین گفت: چراغ های پر نور نصب شده در اسکله مانع از دیده شدن چراغ های هشدار دهند دریایی نصب شده در دهانه اسکله توسط ناخداها شده و آنان تنها بر اساس تجربه و با کمک جی پی اس مسیر خود را تشخیص می دهند . اولیایی متذکر شد : شناور غرق شده حدود پنج سال است که در دهانه ورودی اسکله که حساس ترین محل تردد دریایی است در زیر آب رها شده و پیگیری ها و درخواست های مکرر ناخداها و مالکان شناورها برای جابجایی آن توسط متولیان به نتیجه نرسیده است . قابل ذکر است ، در سانحه دریایی یاد شده به هیچیک از ۵۶ مسافر آذرخش ۹۰۷ صدمه ای وارد نشد وهمگی به سلامت با یک شناور مسافری دیگر به بندر منتقل شدند.

یک تن مواد مخدر در امیدیه منهدم شد

بیش از یک تن مواد مخدر با حضور رئیس پلیس مبارزه با مواد مخدر خوزستان در امیدیه منهدم شد

به گزارش فارس ، بیش از یک تن مواد مخدر با حضور مسئولان استان خوزستان و شهرستان امیدیه در محل پاسارگاد امیدیه امحاء و معدوم شد.

در این مراسم رئیس پلیس مبارزه با مواد مخدر استان خوزستان با بیان این مطلب که کشفیات مواد مخدر نسبت به گذشته افزایش چشمگیری داشته اظهار کرد : یکی از مهمترین مأموریت‌های نیروی انتظامی مبارزه با سوداگران مرگ و مواد مخدر است . علی شوهانی افزود : این مبارزه از اهمیت فراوانی برای نیروی انتظامی برخوردار است به طوری که پرسنل آن برای مبارزه با سوداگران مواد مخدر از جان خود گذشته تا عوامل ورود این بلای خانمان سوز را به ایران اسلامی و استان خوزستان از بین ببرند. وی در خصوص مواد مخدر کشف شده در شهرستان امیدیه گفت : به مناسبت هفته نیروی انتظامی در شهرستان امیدیه یک تن از انواع مواد مخدر شامل حشیش ۸۳۶ کیلو گرم، تریاک ۱۰کیلو گرم، شیشه ۲۷ کیلو گرم ، کراک ۱۸ کیلوگرم و انواع دیگری از مواد مخدر معدوم شده است . رئیس پلیس مبارزه با مواد مخدر استان خوزستان افزود : اقدامات ویژه‌ای در راستای مبارزه گسترده با عوامل تهیه و توزیع مواد مخدر در استان خوزستان صورت گرفته تا با شدت هر چه تمام تر با این مخلان امنیت و آسایش جامعه برخورد شود . در ادامه این مراسم فرماندار شهرستان امیدیه ضمن تبریک هفته نیروی انتظامی بیان داشت : بنیان اصلی هر جامعه خانواده است و پویایی هر جامعه بستگی به سلامت و موفقیت خانواده‌های تشکیل دهنده آن جامعه دارد. حسین لامی‌زاده افزود : در گذشته استعمال مواد مخدر کمتر بود و فقط از تریاک و به سبب اشتباه و عدم آگاهی افراد در راستای تسکین دردها و بیماری‌ها مورد استفاده قرار می‌گرفت و امروز به عنوان یکی از عوامل اصلی فروپاشی خانواده‌ها و نابودی جوامع شناخته می‌شود . وی ادامه داد : امروزه شاهد تولید و افزایش استفاده از مواد مخدر صنعتی هستیم که بر خلاف مواد سنتی قبل مانند تریاک جلوگیری از ورود و استفاده آن بسیار دشوار است . فرماندار امیدیه با اشاره به برنامه‌های دشمنان در این راه گفت: این عمل حاصل برنامه‌های گسترده دشمنان بویژه استعمارگران در راستای جلوگیری از پیشرفت جوامع و ملت‌ها است تا با گسترش مواد مخدر صنعتی از پیشرفت و تولیدات صنعتی روز افزون جوامع جلوگیری کنند .

حوادث منطقه جنوب کشور

بندرعباس:

* سرعت زیاد و عدم کنترل به موقع خودرو ، موجب انحراف از مسیر و برخورد با تیر وسط بلوار شد . این حادثه دقایقی پس بامداد جمعه و در بلوار پیامبر اعظم (ص) اتفاق افتاد . بر اثر این سانحه یک مصدوم در خودرو گیر کرده بود که توسط نجاتگران آتش نشانی عملیات رهاسازی انجام شد .

قشم:

* تفنگ غواصی در جزیره قشم حادثه آفرید . نوجوانی که به قصد صید ماهی با تنفگ غواصی وارد دریا شده بود . به صورت ناخواسته نیزه از تفنگ شلیک شده و پس از برخورد با گونه ی راست او با عبور از زیر پوست ، از قسمت بالای سر وی خارج شده بود . این حادثه در روستای سلخ قشم بوقوع پیوسته بود ، پس از آن مصدوم به بیمارستان شهید محمدی بندرعباس منتقل گردید . بلافاصله بعد از اعلام خبر به مرکز ۱۲۵ ، نجاتگران به بیمارستان اعزام شده و عملیات بریدن نیزه صورت پذیرفت تا باقیمانده آن راحت تر و بدون آسیب بیشتر از سر خارج شود .

شیراز:

* پس از اطلاع به ستاد فرماندهی سازمان آتش نشانی شیراز ، آتش نشانان ایستگاه ۹ به سرعت بسوی محل حادثه واقع در بلوار امام رضا اعزام شدند. این حادثه در که اثر برخورد چهار خودرو رخ داد ۲ مجروح در پی داشت . آتش نشانان بلافاصله پس از حضور در محل به ایمنی معبر پرداخته و مجروحین را از درون خودرو بیرون آوردند .

دستگیری قاچاقچیان در حین کشف عتیقه

پنج تن از قاچاقچیان عتیقه پیش از آغاز کنده‌کاری دستگیر شدند .

به گزارش ایسنا ، اکیپ‌های عملیاتی ماموران انتظامی شهرستان املش در اجرای گزارش مردمی مبنی بر این که پنج تن با یک‌دستگاه خودروی پراید با حضور در یکی از مناطق ییلاقی شهرستان املش قصد انجام حفاری برای کشف عتیقه را دارند ، به منطقه اعزام و موضوع را مورد بررسی قرار دادند . مأموران انتظامی این شهرستان در بررسی‌های خود از گزارش مردمی اطمینان حاصل کردند و در عملیاتی ضمن توقیف خودرو ، پنج قاچاقچی را دستگیر کردند . ماموران پس از دستگیری در بازرسی از این افراد یک دستگاه فلزیاب به همراه کابل‌های مربوطه ، دو عدد دیش دستگاه فلزیاب ، یک‌دستگاه رسیوور فلزیاب و کابل ارتباطی ، دو دستگاه باطری اتمی متعلق به دستگاه فلزیاب ، یک عدد بیل ، یک عدد کلنگ و مقدار طناب و وسایل روشنایی در شب و مقادیری البسه کار کشف شد. متهمان پس از دستگیری و انتقال به مقر انتظامی برای ادامه روند رسیدگی به جرم به دادسرا منتقل شدند.

کشته شدن ۱۱۰ ژورنالیست سال ۲۰۱۲

رییس دفتر کمیته بین‌المللی صلیب سرخ در تهران با بیان اینکه برگزاری کارگاه آموزشی آشنایی با اصول نهضت و حمایت از رسانه‌ها در حقوق بین‌المللی بشردوستانه و مایه مباحات است ، گفت : بر اساس گزارش کمیین نشان رسانه ، در ۹ ماهه اول سال ۲۰۱۲ تعداد بی‌سابقه ۱۱۰ ژورنالیست کشته شده‌اند.

به گزارش ایسنا ، پیتر ریتر در کارگاه آموزشی آشنایی با اصول نهضت و حمایت از رسانه‌ها در حقوق بین‌المللی بشردوستانه با بیان اینکه موضوع درگیری مسلحانه و حقوق بین‌المللی بشردوستانه در دستور کار جهانی قرار دارد ، اظهار کرد : جمهوری اسلامی ایران نیز که در میان کشورهایی مانند عراق و افغانستان احاطه شده در آنها کمیته بین‌المللی صلیب سرخ مهم‌ترین عملیات خود را در دست اجرا دارد . وی با بیان اینکه کشورهای دیگر منطقه تلاش دارند تا روی پای خود بایستند ، گفت : در برخی مناطق ما با چالش‌انگیزترین شرایط انسانی روبرو هستیم . ریتر با اشاره به ربوده شدن هفت تن از مدیران هلال‌احمر در لیبی، به اتفاقات سوریه اشاره کرد و گفت: در چنین فضای بی‌ثباتی، روزنامه‌نگاران چگونه می‌توانند مسائل بشردوستانه را گزارش کرده و جای سوال است که در حقوق بین‌المللی بشردوستانه چه حمایت‌هایی برای روزنامه‌نگاران می‌توان در نظر گرفت؟ رییس کمیته بین‌المللی صلیب سرخ در تهران با بیان اینکه وخامت شرایط ایمنی برای اصحاب رسانه در درگیری مسلحانه و دیگر شرایط اضطراری به حد هشداردهنده رسیده است ، گفت : بنا بر گزارش کمپین نشان رسانه (PEC) در طول ۹ ماهه اول سال ۲۰۱۲، تعداد بی‌سابقه ۱۱۰ ژورنالیست کشته شده‌اند. ریتر با بیان اینکه دست‌کم ۳۲ نفر از این اصحاب رسانه در سوریه جان خود را از دست داده‌اند ، گفت : مایا ناصر ، روزنامه‌نگاری که برای پرس‌تی‌وی و فارس نیوز فعالیت می‌کرد هم جزو آخرین تلفات از این دست بود که هفته گذشته جان خود را در سوریه از دست داد . وی با بیان اینکه شرایط رو به وخامت روزنامه‌نگاران در سومالی نیز نگران کننده است، گفت: بنا برگزارش فدراسیون بین‌المللی روزنامه‌نگاران، امسال ۹ روزنامه‌نگار در سومالی کشته شده‌اند که در نتیجه این کشور پس از سوریه به خطرناک‌ترین مکان برای روزنامه‌نگاران تبدیل شده است.

آگهی فراخوان عمومی

ارزیابی و انتخاب پیمانکاران صلاحیت دار نوبت اول

شهرداری قلعه قاضی درنظر دارد به استناد آیین نامه ارجاع کار به پیمانکاران مصوب هیات محترم وزیران به شماره ۶۳۰۰۷ت/۲۳۳۳۱ مورخه ۸۱/۱۲/۱۹ جهت اجرای پروژه ایجاد توسعه و اصلاح معابر سال ۱۳۹۱ خود شامل زیر سازی و جدول گذاری با اعتباری معادل ۳/۰۰۰/۰۰۰/۰۰۰ ریال به پیمانکاران تعیین صلاحیت شده معاونت برنامه ریزی استانداری در رشته راه و باند که دارای ظرفیت آماده به کار متناسب با برآورد پروژه می باشند واگذار نماید لذا متقاضیان می توانند جهت شرکت در مناقصه مبلغ ۳۰۰/۰۰۰ ریال به حساب ۱۵۹۵۵۳۹۶۱۵ شهرداری قلعه قاضی واریز و پس از تاریخ انتشار آگهی نوبت دوم حداکثر ظرف مدت ۱۵ روز جهت تحویل اسناد و مدارک بدین شرح :

۱- تصویر اساسنامه شرکت و آخرین تغییرات شرکت ۲- تصویر گواهی صلاحیت و رتبه بندی شرکت ۳- گواهی سابقه اجرایی در زمینه کار مورد نظر و رضایت نامه کارفرمایان قبلی ٤- لیست کادر فنی و فهرست ماشین آلات ٥- تکمیل فرم خود اظهاری ممهور به مهر شرکت در مورد پیمانهای در دست اجرا یا انجام شده قبلی . در ایام هفته به جز روزهای تعطیل به واحد فنی شهرداری قلعه قاضی واقع در خیابان شهید بهشتی جنب بخشداری مراجعه نمایند و یا جهت کسب اطلاعات بیشتر با شماره تلفن ۰۷۶۱۲۳۸۲٤۲۸ تماس حاصل فرمایند.

ضمنا شهرداری در رد یا قبول پیشنهادات مختار و هزینه چاپ آگهی به عهده برنده مناقصه می باشد . سایر جزییات و مشخصات در اسناد مناقصه قید گردیده است .

شهرداری قلعه قاضی

آگهی دعوت مجمع عمومی عادی بطور فوق العاده نوبت اول

بدینوسیله به اطلاع می رساند جلسه مجمع عمومی عادی بطور فوق العاده نوبت اول شرکت تعاونی مسکن نگارین مهر درگهان راس ساعت ١٦ روز دوشنبه مورخ ۹۱/۸/۱۹ در محل شهرک تعاونی مسکن تشکیل می گردد.

لذا اعضاء که تمایل کاندیداتوری و عضویت در سمت بازرسی را دارند می توانند حداکثر ظرف یک هفته پس از درج آگهی نسبت به ثبت نام اقدام نمائید در ضمن اعضای که به هر دلیل امکان حضور در جلسه تعاونی برایشان مقدور نمی باشد می توانند وکالت کتبی خود را به سایر اعضاء جهت تصمیم گیری تقدیم نمایند . برای تعیین وکالت می بایست عضو همراه نماینده تام الاختیار خود تا مورخ ۱۳۹۱/۸/۱۸ به دفتر تعاونی مراجعه فرمایند در غیر اینصورت وکالت نامه های عادی بدون تائید شرکت تعاونی فاقد اعتبار است . دستور جلسه : ۱-قرائت گزارش عملکرد هیات مدیره و بازرسان در سال ۱۳۹۱ ۲-انتصاب بازرسان اصلی و علی البدل۳- تعیین پاداش و مزایا و حق الزحمه هیات مدیره و بازرسین و مدیر عامل شرکت ٤-تصویب صورتهای مالی و تراز مالی ۱۳۹۰ ٥-تصویب تغییرات اعضا و سرمایه شرکت تعاونی ٦-تصویب بودجه پیشنهادهای سال ۱۳۹۱ ۷-سایر موارد

تاریخ انتشار: دوشنبه ۹۱/۷/۱۷

رئیس هیئت مدیره شرکت تعاونی

مصرف ماهی نقش بسیار مهمی در درمان بیماریهای روماتیسم ، فشار خون و بیماری های ریوی دارد

روابط عمومی

اداره کل شیلات

هرمزگان

در روز چند لیوان چای می نوشید؟

قبلاً تصور می شد مصرف زیاد چای می تواند مانع از ابتلا به اضافه وزن و فشار خون شود و از بعضی از سرطان ها پیشگیری کند.

* نوشیدن بیش از ۳ لیوان چای در روز ممنوع

صابر حبیبی ، متخصص تغذیه عنوان کرد: تحقیقات نشان داده است افرادی که بیش از ۷ فنجان چای در روز می نوشند با احتمال بیشتری نسبت به اشخاصی که ۳ لیوان چای در روز مصرف می کنند در خطر ابتلا به سرطان پروستات قرار دارند . وی در ادامه مطلب خود افزود : قبلاً تصور می شد مصرف زیاد چای می تواند مانع از ابتلا به اضافه وزن و فشار خون شود و از بعضی از سرطان ها پیشگیری کند .حبیبی تصریح کرد : اما امروزه زیاده روی در مصرف چای احتمال ابتلا به شایع ترین نوع سرطان در بین مردان را افزایش می دهد. وی اظهار کرد : اما این خطر فقط مرتبط به چای سیاه است ولی چای سبز می تواند از ابتلا به انواع مختلفی از سرطان پیشگیری کند. وی ادامه داد : مصرف زیاد چای نیز می تواند نشانه ابتلا به دیگر اختلالات و بیماری ها هم باشد. حبیبی خاطر نشان کرد : تحقیقات نشان داده است افرادی که استرس دارند یا در انتخاب رژیم غذایی خود دقت نمی کردند. بیشتر از دیگران به نوشیدن چای علاقمندند.

خبر

امام جمعه «چارک»:

برخورد بدون تبعیض با محکومین مردم را شاد کرد

امام جمعه بندرچارک گفت : برخورد بدون تبعیض قوه قضائیه با مجرمین و محکومین باعث خوشحالی و اعتماد بیشتر مردم به این قوه شد . وی اظهار داشت : اقدام شایسته قوه قضائیه نشان از استقلال و اقتدار قوه قضائیه است که باعث خوشحالی و اعتماد بیشتر مردم به این قوه شد . امام جمعه چارک در ادامه به اقدام شایسته نیروی انتظامی بندرلنگه در هفته گذشته در کشف و ضبط بیش از دو تن مواد مخدر و رد نمودن بیش از یک صد و پنجاه میلیون تومان رشوه اشاره کرد.

همایش روابط عمومی های اوقاف کشور

چهارمین دوره همایش مدیران روابط عمومی سراسر کشور همزمان با میلاد با سعادت امام هشتم در مشهد مقدس به مدت ۴ روز برگزار شد . به گزارش روابط عمومی اداره کل اوقاف هرمزگان، این دوره آموزشی به مدت ۴ روز با حضور اساتید مجرب در حوزه های عکس و فیلم ، خبر و زیارت مجازی امامزادگان برگزار شد . این گزارش می افزاید : علی محمدمرزبان به همراه یک نفر از کارشناسان روابط عمومی اداره کل در این دوره آموزشی شرکت که ضمن ابراز موفقیت و ارتقای سطح علمی و تجربی خود اظهار نمود: مقدمات زیارت مجازی امامزاده سید مظفر (ع) تهیه که پس از رفع نواقص مردم می توانند از طریق اینترنت وارد فضای معنوی امامزاده سیدمظفر(ع) شده و زیارت نمایند .

اعزام ۵۰ هزار دانش آموز به اردوی « راهیان نور»

معاون سیاسی – امنیتی استاندار سیستان گفت: تعداد ۵۰ هزار نفر از دانش آموزان و اقشار مردم در سال جاری در قالب اردوی راهیان نور به مناطق جنگی اعزام خواهند شد . به گزارش اداره روابط عمومی استانداری سیستان دکتر رجبعلی شیخ زاده در نشست کمیته هماهنگی اردوی راهیان نور استان اظهار داشت : این کاروان ها متشکل از اقشار مختلف جامعه ، خواهران و برادران بسیجی ، دانش آموزان و دانشجویان بسیجی است که به مناطق عملیاتی جنوب غرب کشور اعزام می شوند . وی ادامه داد : امسال قرار است در مجموع ۳۲ هزار نفر از دانش آموز دختر و پسر عازم مناطق عملیاتی جنوب غرب کشور شوند.وی خاطر نشان کرد: از این تعداد ۱۳ هزار دانش آموز دختر و ۱۲ هزار دانش آموز پسر هستند که به مناطق عملیاتی عزیمت می کنند .

فرماندار «قشم»:

حضور دریابانی باعث آرامش مردم

مسعود سالاری درآیین تجلیل از پرسنل دریابانی قشم گفت : حضور دریابانی باعث امنیت و آرامش مردم و وحشت سودجویان شده است . سالاری افزود : پایگاه دریابانی شهرستان قشم خدمات شایسته ای را انجام داده که جای تقدیر است . به گزارش خبرنگار روزنامه دریا ، فرمانده پایگاه دریابانی قشم گفت : پرسنل خدوم دریابانی قشم برای آرامش و امنیت جامعه و حفظ حریم مرزهای دریایی این سرزمین با نثار تمامی هستی خود آمده و خدمت به نظام مقدس جموری اسلامی ایران هستند .

عکس روز

جشنواره گل و گیاه در «کرمان»

در «سیستان‌وبلوچستان» صورت می‌گیرد

راه‌اندازی نخستین سامانه سنجش ریزگرد در کشور

مدیرکل هواشناسی سیستان و بلوچستان از راه‌اندازی نخستین سامانه سنجش گرد و غبار کشور در استان سیستان و بلوچستان خبر داد.

محمدعلی عزیزاقلی در گفت‌وگو با فارس اظهار داشت: به مناسبت هفته کاهش اثرات بلایای طبیعی و پاسداشت شعار محوری سال ۲۰۱۲ میلادی «تدابیر راهبردی، مشارکت مردمی و کاهش خطر پذیری» سه پروژه مهم در محل اداره امور فنی و تجهیزات اداره کل هواشناسی استان در فرودگاه زاهدان جنب ترمینال حج افتتاح می‌شود . وی افزود: راه‌اندازی نخستین سامانه سنجش گرد و غبار (ریزگرد) در کشور، افتتاح مرکز کالیبراسیون ادوات فنی ایستگاه‌های هواشناسی منطقه جنوب شرق کشور و رونمایی از نخستین ایستگاه سیار هواشناسی در استان با قابلیت جمع‌آوری اطلاعات هواشناسی در نقاط صعب‌العبور و فاقد ایستگاه ثابت از مهم‌ترین طرح‌های قابل افتتاحیه هفته کاهش اثرات بلایای طبیعی در استان است. مدیرکل هواشناسی سیستان و بلوچستان بیان داشت: این سه طرح مهم با حضور مسئولان استانی روز چهارشنبه در محل اداره امور فنی و تجهیزات اداره کل هواشناسی استان افتتاح می‌شوند.

یادواره شهدای دانش آموز در « رودان »

رییس اداره آموزش و پرورش رودان گفت : یادواره ۳۶ شهید دانش آموز این شهرستان آبان امسال برگزار می شود. موسی خادمی تبیین نقش و جایگاه شهدای دانش آموز در عزت،اقتدار و سربلندی امروز ایران اسلامی را از اهداف عمده برگزاری یادواره شهدای دانش آموزی در شهرستان رودان برشمرد.

وی برگزاری یادواره شهدا را گامی موثر در راستای ترویج و تعمیق فرهنگ ایثار، شهادت و زنده نگه داشتن یاد و خاطره شهدا بعنوان الگوی عملی بسیجیان بخصوص نسل جوان و دانش آموز دانست. خادمی ضمن تاکید بر نقش و جایگاه بسیج و تفکر بسیجی برای استمرار حکومت اسلامی و ساختن ایرانی توسعه یافته ، پویا و بانشاط افزود : جوان ایرانی باید بداند که این انقلاب چگونه به ثمر رسیده و مسیر توسعه و پیشرفت را پیموده است. این مسئول اظهار داشت : روایت مجاهدت و جانفشانی دلاورمردانی که خون و جان خود را در راه حفظ و صیانت از عزت و آزادی این مرز و بوم فدا کرده اند ، سبب ایجاد انگیزه و روحیه مضاعف برای پیمودن مدارج عالی علمی، آموزشی، فرهنگی و غیره از سوی دانش آموزان می شود . وی شهدای دانش آموز را برگ دیگری از افتخارات ایران اسلامی در دوران حماسه و دفاع دانست و بر حفظ و پاسداشت میراث عظیم انقلاب اسلامی از سوی آحاد ملت بخصوص جامعه فرهنگیان و دانش آموزان تاکید کرد . خادمی در ادامه از تلاش برای فراهم نمودن بستر لازم برای برگزاری این برنامه مهم و موثر فرهنگی در شهرستان رودان خبر داد.

امام جمعه موقت «بندرلنگه»:

ترفند دشمنان تفرقه میان مسلمانان است

بندرلنگه – اسدپور خبرنگار روزنامه دریا ، امام جمعه موقت بندرلنگه گفت : باید مسئولین راه و روش کار را بلد بوده تا کارهای محوله به کاردان سپرده شود نه اینکه کارها سرسری گرفته شود . خطیب نماز جمعه به ۱۷ مهر روز جهانی پست اشاره کرد و گفت : پست یکی از میراث ادوار گذشته بوده که برای جابه جایی مرسولات پستی خدمات شایانی انجام گرفته است . امام جمعه ی موقت بندرلنگه آنگاه به نقش میان کشورهای سوریه و ترکیه اشاره کرد و خاطر نشان نمود : این ترفند رژیم صهیونیستی و استکبار جهانیاست که می خواهند کشورهای مسلمان به جان هم بیندازند و سران این کشور های اسلامی باید عاقل باشند و فریب توطئه و دسیسه ها را نخورند .وی اضافه کرد : ابرقدرتها می خواهند همه کشورهارا زیر سلطه خود داشته باشند تازمانی که به دردشان بخورد سرکار می باشند اما همینکه وقتش تمام شد او را عزل خواهندکرد همانند صدام حسین و مبارک و ... .

تسریع در برقراری حقوق بازنشسته ها

رئیس اداره امور اداری اداره کل آموزش وپرورش استان هرمزگان گفت : بازنشستگان در واقع اندوخته ای از تجارب خوب و با ارزش در آموزش وپرورش هستند که سی سال عمر مفید خود را در جهت خدمت به نظام مقدس جمهوری اسلامی و نیل به اهداف آموزش و پرورش صرف نموده اند . اداره کل نیز به منظور ایجاد تسریع در برقراری حقوق بازنشستگی این عزیزان کلیه پرونده های بازنشستگی همکاران فرهنگی با حضور کارشناسان امور اداری اداره کل آموزش و پرورش استان هرمزگان و به همراه نماینده سازمان بازنشستگی در مناطق محل خدمت مستخدم انجام می دهد . حسین روایی بیان داشت: در این طرح فرم ۵۸۰ بازنشستگان فرهنگی با حضورنماینده سازمان بازنشستگی ، کارشناسان امور اداری اداره کل ومسئول امور اداری منطقه تکمیل و همانجا بررسی و بلافاصله نسبت به برقراری حقوق بازنشستگان اقدام می شود .رئیس اداره امور اداری اظهار داشت : قبلا برای برقراری حقوق همکارانی که بازنشسته می شدند چندین بار پرونده به استان ارسال می شد که به دلیل وجود نقص پرونده عودت داده می شد و در نهایت علاوه بربه تعویق افتادن چندین ماه حقوق بازنشسته ها بار مالی فراوانی نیز بابت ارسال پرونده ها به استان و برعکس در برداشت. روایی برقراری حقوق بازنشستگان در ماه اول بازنشستگی ، جلوگیری از اتلاف وقت ، کاهش هزینه ها و رضایت خاطر فرهنگیان بازنشسته را از مزایای این طرح دانست . وی در ادامه افزود: تاکنون کار رسیدگی به پرونده های مناطق بستک ،پارسیان ، ناحیه یک و دو بندرعباس ، رودان ، میناب و حاجی آباد پایان یافته و احکام ۲۵۰نفراز نیروهای بازنشسته صادرشده و که به همراه سایر بازنشسته ها حقوق مهرماه را دریافت خواهند نمود.

طالع بینی

فروردین:
دوستان و آشنایان کمی بی حوصله و عصبانی هستند، اگر از آن ها درخواستی دارید بهتر است ۲۴ ساعت صبر کنید.

اردیبهشت:
امروز کمی زورگو و عجول هستید.شما باید رفتارتان را کنترل کنید.اگر موضوعی به طور کامل اشتباه شده است همین الان آن را درست کنید.

خرداد:
گاهی اوقات آسان گیری باعث می شود تا مسائل راحت تر حل شوند اما امروز این اتفاق نمی افتد . اگر از قصد و نیت دوستان و همکاران مطمئن نباشید، حتماً شرایط مالی فراوانی رو به رو می شوند.

تیر:
احساس بدی دارید اما به این طریق به آن نگاه کنید. یک دوست واقعی از شما سوالی نمی کند که دروغ بشنود و تحت هیچ شرایطی نمی خواهید کسی متوجه دروغ شما شود. بنابراین به این دوست بفهمانید که از سئوال پرسیدن و کنجکاوی او خوش تان نمی آید.

مرداد
مجموع تاثیرات سیارات امروز از شما فردی بسیار جدی می سازد. هر نوع نگرانی و مشکلی که در پس ذهن شما وجود دارد، امروز خود را نشان می دهد و بخش اعظم فکر شما را به خود اختصاص می دهند.

شهریور:
امروز جدی هستید مخصوصاً در مورد برنامه های آینده از آنجایی که نمی خواهید کاری را اشتباه انجام دهید و یا تصمیم غلطی بگیرید پیش از آنکه به آن اقدام کنید در موردش مشورت می کنید.

مهر
امروز یکی دیگر از آن روزهایی است که شما مورد لطف شخصی قرار می گیرید که نفوذ و قدرت زیادی دارداو خیلی دقیق این پیام را به شما مخابره می کند.او از آن دسته افرادی است که امر می کند و شما باید اطاعت کنید.به خصوص اگر شما در زندگی تان به نوعی به این شخص وابسته باشید.

آبان:
هر چه قدر تلاش می کنید که یک نفر را راضی کنید فایده ای ندارد شما نیز نمی توانید علت این خشکی و سرسختی ها آن ها را بدانید و از غیرقابل انعطاف بودن آن ها متعجب هستید .تا زمانی که خودشان تصمیم نگیرند که عوض شوند ناراحتی شما بی فایده است.

آذر:
اخیراً به شما پیشنهاد شد که در مصرف پول خود را کنترل کنید و امروز هم همین موضوع در مورد شما صدق می کند. ممکن است در مورد مقدار پول در حساب بانکی تان خود را گول بزنید و فکر کنید پول زیادی ذخیره دارید و براساس آن تصمیم بگیرید.

دی:
متاسفانه، یک نفر از اعضای خانواده، به شدت از شما ناراحت است. آیا قول داده بودید که زود به خانه بیایید اما آن قدر سرگرم کار کردن شدید که به کلی از یاد برده اید؟

بهمن:
امروز لازم است که کاری را با انرژی و یا علاقه انجام دهید و باید از انرژی تان به خوبی استفاده کنید زیرا اگر برای وقتتان برنامه ریزی کنید همه کارهایی را که خیلی دوست دارید انجام خواهند شد. اگر شانس داشته باشید فکری را که در ذهنتان دارید بیشتر لذت بخش است تا خسته کننده اما حتی اگر مجبور باشید با کاری روبرو شوید که به صبر زیاد نیاز داشته باشد طرز فکر مثبت شما آن کار را برایتان لذت بخش تر خواهد کرد.

اسفند:
اگر یک عنصر خونسردی در یک دوست مشاهده کردید آن را خیلی شخصی برداشت نکنید ، بعضی مواقع ما همه در حالت بدخلقی قرار می گیریم و تمایل داریم آن را سر کسی که دم دست داریم خالی کنیم.برای مدتی صبر کن . شما در کتاب خویش خواهید برگشت .

بررسی اسناد مالی مدارس

به گزارش روابط عمومی آموزش وپرورش حاجی آباد به منظور بررسی و رفع اشکالات اسناد مالی و همچنین به منظور پیشگیری از بوجود آمدن مشکلات احتمالی در اسناد مالی مدارس به خصوص شبانه روزی ها اداره آموزش وپرورش شهرستان حاجی آباد از بررسی اسناد مالی مدارس را توسط کارشناسان حسابداری این اداره آغاز نمود که پس از ۲۰ روز کارمستمر بررسی اسناد پایان یافت . معاون پشتیبانی اداره آموزش وپرورش حاجی آباد در این خصوص گفت : مدارس شبانه روزی به دلیل داشتن دانش آموزان خوابگاهی و همچنین سرانه غذایی نسبت به سایر مدارس در اولویت کاری قرار دارند . که در این برنامه علاوه بر بررسی نمودن اسناد مدارس به خصوص شبانه روزی ها آموزشها و راهنمایی های لازم در خصوص تهیه فاکتور ،اسناد هزینه و همچنین استفاده از نرم افزار مالی ارائه گردید . عیسی اسفندیاری بیان داشت : بیشتر اشکالات موجود در اسناد مالی مدارس ناشی از نداشتن آگاهی و عدم آموزش لازم مدیران است که در این طرح اقدامات لازم در خصوص برطرف نمودن این اشکالات صورت گرفت . معاون دپشتیبانی در ادامه افزود: طرح بررسی اسناد و آموزش مدیران هر دو ماه یکبار به صورت دوره ای انجام می گیرد وی افزود : از مزایای این طرح علاوه بر کاهش اشکالات اسناد مالی مدارس ، جلوگیری از اصراف به دلیل آموزش در حین انجام کار هزینه ای بابت ایاب و ذهاب مدیران به مرکز شهرستان برای شرکت در دوره ضمن خدمت و همچنین بار مالی برای آموزش وپرورش نخواهد داشت.

بمناسبت روز جهانی پست

بندرلنگه – اسدپور خبرنگار روزنامه دریا :
۱۷ مهر روز جهانی پست است . پست کهن ترین و گسترده ترین نوع ابزار ارتباطی میان مردم یک کشور با ساکنان سرزمین ها و مناطق جهان است. جوامع رشد یافته برای تحقق توسعه خود به شبکه ارتباطی توجه داشته و روی آن برنامه ریزی کلان کرده اند . امروزه هر پستچی از انجام ۳۰۰۰ سفر جلوگیری می کند که هر سفر افزون بر هزینه ، پیامدهای دیگری چون اتلاف وقت فشارهای عصبی و روحی ، مشکلات حمل و نقل ، اتلاف سوخت و انواع خسارت های احتمالی به همراه دارد . پست در ایران قدمتی سه هزار ساله داشته و حتی برخی از مورخین، ایرانیان را مبتکر ارتباط پستی می دانند . در سال ۱۲۹۷ هجری قمری ناصر الدین شاه دستور داد تا موسسه پست آن روز به وزارت تبدیل شود . پس از صدارت امیر کبیر تحولات تازه ای در پست ایران ایجاد شد و فعالیت های پستی با نظم خاص و با سرعت و دقت زیادی انجام شد . در سال ۱۸۷۳ در روز ۹ اکتبر به پیشنهاد (هنریخ ون استفان مدیر کل پست کنفدراسیون آسمان شرقی با عنوان (قرارداد برن) در زمینه تاسیس (اتحادیه کل پست در ایران) سویس توسط ۲۲ کشور جهان به امضا رسید ، امضاکنندگان بر اساس توافق به عمل آمده یک قلمرو پستی را تشکیل دادند که آزادی ترانزیت برای مبادله متقابل مراسلات را در سراسر قلمر و اتحادیه تامین وتضمین می کرد نام این اتحادیه پس از ۴ سال با پیوستن کشورهای دیگر به (اتحادیه جهانی پست) تغییر یافت . ۹ اکتبر هر سال به عنوان روز جهانی پست تغییین گردید . اکنون بیش از ۱۷۰ کشور عضو این اتحادیه بوده و ایران نیز سال۱۲۵۶ هجری شمسی به عنوان بیست و نهمین عضو به این اتحادیه پیوست . اخلاقی رئیس اداره پست بندرلنگه به خبرنگار روزنامه دریا گفت : عکس العمل جامعه نسبت به پستچی و مجموعه پست بسیار خوب و مثبت است . علاوه بر آن در شبکه جهانی پست یک احساس همدلی بین کارکنان پست در سراسر دنیا وجود دارد و قابل مشاهده است .

آگهی مزایده اموال غیر منقول

در رابطه با پرونده اجرایی کلاسه ۹۰/٤۷۸٤ علیه شرکت سامان رایانه بندر بدینوسیله ششدانگ یکبابخانه بمساحت ۱۳۲ متر مربع دارای پلاک ۷۳۵۸– اصلی واقع در محله کله پزان خیابان شعبه نظری کوچه رضوان ۹ بخش یک بندرعباس ذیل ثبت ۲۳۹۷ صفحه ۳٦۸ دفتر ۱۲۲ بنام حسن منصوری ثبت و سند صادر گردیده و حدود آن شمالا بطول ۱۲ متر دیوار به دیوار پلاک ۷۵۷۵ شرقا بطول ۱۰/۱۱ متر دیواریست به خیابان ۱۲ متری طرح تفضیلی جنوبا بطول ۱۲ متر دیواری است بکوچه غربا بطول ۱۰/۹۰ درب و دیواریست بکوچه سپس برابر سند رهنی شماره ۳۷٦۲ مورخ ۸۸/۳/۱۹ تنظیمی دفترخانه ٤٦ بندرعباس در رهن بانک تجارت قرار گرفته و به علت عدم پرداخت بدهی منجر به صدور اجرائیه و تشکیل پرونده اجرایی فوق گردیده و پس از ابلاغ اجرائیه برابر درخواست بستانکار و طبق نظریه کارشناس تجدید نظر ملک مورد نظر با مشخصات دیوار بلوکی وسقف چوبی ریال کف اتاق سیمانی و سرامیک و نمای بیرونی پلاستر و نمای داخلی گچ و اعیان آن ۱۱۰ متر به مبلغ ٤۷٤۲۰۰۰۰۰ ریال ارزیابی گردیده و برابر درخواست بستانکار ملک فوق در مورخه ۹۱/۸/۱۰ روز چهارشنبه در محل اداره ثبت اسناد و املاک بندرعباس واحد اجرا از ساعت ۹ صبح الی ۱۲ظهر از طریق مزایده به فروش می رسد و مزایده از مبلغ چهارصد و هفتاد و چهار میلیون و دویست هزار شروع و به بالاترین قیمت پیشنهادی فروخته خواهد شد و بدهی مالیاتی و عوارض شهرداری و بدهی آب و برق و سایر هزینه های قانونی دیگر و غیره تا تاریخ مزایده اعم از اینکه رقم قطعی آن معلوم شده یا نشده باشد به عهده برنده مزایده است ۱۸۷۸م/الف تاریخ انتشار : ۹۱/۷/۱۷.

اسمعیل ربیعی نژاد –سرپرست اداره ثبت اسناد واملاک بندرعباس

مفقودی نوبت اول

کارت شناسایی خودرو سواری رنولاجونا به شماره پلاک ۳۲۹۱۱ شخصی به شماره شاسی S ٥٤٩٢٣٦ به شماره موتور C٠٠٠٩٤٥ مدل ۲۰۰٦ به رنگ نوک مدادی به نام آقای نعمت اله نعمتی فرزند ابوالقاسم مفقود گردیده و از درجه اعتبار ساقط می باشد

مفقودی نوبت اول

سند خودرو وانت تک کابین تویوتا به شماره پلاک ۱۹٤۹۹ شخصی به شماره شاسی ۰۰۸٦۱۱٤ شماره موتور ۲٦۰٤۳۳۹ مدل ۲۰۰۱ به رنگ عنابی به نام محمد امینی مفقود گردیده و از درجه اعتبار ساقط می باشد

مفقودی نوبت اول

سند ماشین وانت دوکابین تویوتاهایلوکس ۲۷۰۰ به شماره پلاک ۲۹٤۳۵ شخصی به شماره شاسی ۳٤۲۲۳۷۹ و به شماره موتور ٦٦۳۳٦٤٤ مدل ۲۰۰۹ به رنگ نوک مدادی به نام عبدالرحیم دریانورد مفقود گردیده و از درجه اعتبار ساقط می باشد

مفقودی

سندموتورسیکلت یاماها ۲۲۵ به شماره پلاک ٤۸۲۱ شخصی و به شماره شاسی ۰٤۱۰۹۸ مدل ۲۰۰۱ به رنگ سفید آبی به نام محمد سامانی مفقود گردیده و از درجه اعتبار ساقط می باشد

مفقودی نوبت اول

کارت شناسایی ماشین وانت دو کابین تویوتا هایلوکس ۲۷۰۰ به شماره پلاک ۳۵۷٤۵ شخصی و به شماره شاسی MR.EX۱۹G۹B۳۰۷۷٤٤٤ شماره موتور ۲TR٥۰٦۸۲۲۸ مدل ۲۰۱۱ به رنگ نوک مدادی به نام عارف بلالی فرزند احمد مفقود گردیده و از درجه اعتبار ساقط می باشد

مسابقات فوتبال لیگ جوانان استان هرمزگان

پیشتازی « نخل بندرعباس » و دریانوردان « بندرکنگ »

رقابت های لیگ فوتبال دسته اول جوانان هرمزگان با حضور تیم های صنعت برق ، نخل ، آبفا ، آلومینیوم المهدی ، شاهین بندرلنگه ، شاهین رودان – استقلال میناب – سایپا بندرلنگه – گازال جناح – دریانوردان بندرکنگ – سروش بندرخمیر در ۲ گروه شرق و غرب آغاز شده است در هفته سوم آن با انجام ۵ دیدار پیگیری شد . جالب ترین نتیجه را تیم شاهین رودان در خانه اش مقابل آلومینیوم بدست آورد و موفق شد در یک دیدار پر گل و دیدنی ۶ بر یک حریف خود را شکست داد . دو تیم نخل بندرعباس واستقلال میناب پس از ۹۰ جدال نتوانستند دروازه همدیگر را باز کنند و به نتیجه مساوی بدون گل رضایت دادند . سایپا بندرلنگه که در خانه خود میزبان گازال جناح بود . در پایان با شکست ۳ بر ۲ بدرقه کرد . دیگر تیم لنگه ای یعنی شاهین میزبان دریانوردان بندرکنگ بود که در پایان با نتیجه ۴ بر یک مغلوب این تیم شد . دیدار دو تیم همشهری صنعت برق و آبفا بندرعباس با یک گل به سود صنعت برق به پایان رسید شاهین بندرلنگه و سروش بندرخمیر در هفته سوم استراحت داشتند .

آرشیو

نخستین پیروزی « سرخاب »

شهرداری بندرعباس (۱) — برق شیراز (صفر)

سرویس ورزشی : حسین نارنجی نسب

گل : مسلم محمد نژاد (۳۷)
داور : البرز حاجی پور کمک امیر رضا آشورماهانی و محمد حسین محمدی
اخطار : علی قربانی، عباس براهویی ، پرویز کریمی (شهرداری)
اخراج : محسن زاهندی (برق شیراز ۹۳)
بازیکن برتر : پرویز کریمی (شهرداری بندرعباس)

ورزشگاه خلیج فارس بندرعباس جمعه ۱۴ مهر ماه ۹۱ ساعت بازی ۱۵:۳۰ .
ترکیب شهرداری : پرویز کریمی ، رضا مسلم زاده ، امیر فرزانه، محمد باقر زعفرانی ، جابر نصیری ، محمد اسفند یاری ، (۷۰ مهدی جاه جویی) مسلم محمد نژاد (۷۴ شاهین مجیدی) ، علی قربانی ، رضا مردانی ، عباس براهویی (۸۵ اکبر گنجی) .

شرح بازی:
شهرداری پس از چهار هفته ناکامی سرانجام طعم نخستین سرمربی عباس سرخاب پیروزی را چشید . شاگردان عباس سرخاب در این دیدار با انگیزه مضاعف به میدان آمدند و توانستند با نمایش یک بازی تماشاگرپسند به نخستین برخورد دست یابند . ناکامی های هفته های اخیر شهرداری را مجاب ساخت تا با بهره از امتیاز میزبانی با ترکیبی تهاجمی تر در مقابل برق شیراز قرار بگیرند ، این تاکتیک برق را تدافعی کرد اما بندری ها کماکان در ضدحملات خطرناک نشان می دادند . شرفی برای این دیدار برنامه داشت و می خواست دروازه تمیش را بسته نگه دارد و تا حدودی هم در این امر موفق بود اما در مقابل شهرداری برای رسیدن به ۳ امتیاز این دیدار از همان آغاز بازی با حملات گسترده خود شیرازی ها را به عقب راندند . در یکی از حملات خود از ارسال کرنر روی دروازه توسط محمد اسفندی یاری با شوت زمینی مسلم محمد نژاد به گل دست یافتند تا محاسبات شرفی به هم ریزد . در نیمه دوم برق برای جبران گل خورده جلو کشید و برای کسب گل مساوی حمله را در دستور کار خود قرار داد که اتفاقا برق در همین حملات فراوان تا آستانه گشودن دروازه شهرداری پیش رفت . اما این میزبان بود که روی درخشش پرویز کریمی سنگربان خود تمامی حملات برق را خنثی کرد تا شهرداری به نخستین پیروزی خود برسد . سرخاب با کسب این پیروزی تا حدودی از زیر فشار ها خارج شد . شهرداری در هفته پنجم باید در خارج از خانه با استقلال اهواز دیدار کند .

بازگشت ستاره سابق فوتبال هرمزگان به مستطیل سبز ؛

« دهقانی » به کادر فنی جوانان آلومینیوم المهدی ملحق شد

داود دهقانی مهاجم سابق تیم های پاس، فولاد خوزستان و سپاهان اصفهان که چند صباحی از دنیای فوتبال فاصله گرفته بود به همت مدیریت باشگاه آلومینیوم المهدی هرمزگان بار دیگر به دنیای فوتبال بازگشت.
به گزارش سایت رسمی باشگاه آلومینیوم المهدی هرمزگان ، حسین جباری زاده در این خصوص گفت: باشگاه آلومینیوم در ادامه سیاست جمع کردن تمامی پیشکسوتان و خاک خوردگان فوتبال استان هرمزگان اقدام به مذاکره با ستاره سابق فوتبال هرمزگان کرد . مدیرعامل باشگاه آلومینیوم المهدی هرمزگان با بیان اینکه باید قدر زحمتکشان فوتبال هرمزگان را دانست، عنوان کرد : نباید تجربه بازیکنان پیشکسوت استان را نادیده گرفت و به جای استفاده زا آن ها در میایدن ورزشی و انتقال آن به بازیکنان جوان، آن ها را خانه نشین کنیم . وی با اشاره به اینکه باید به وضعیت پشکسوتان فوتبال استان رسیدگی کرد و از آن ها در رده های پایه فوتبال هرمزگان استفاده کرد ، اضافه کرد : باید در سال های آتی هرمزگان در زمینه پرورش استعدادها به یکی از نقاط درخشان کشوری تبدیل شود کاری که باشگاه آلومینیوم از بدو تأسیسش بر روی آن تأکید داشته و خواهان شتاب گرفتن این موضوع است . جباری زاده با اشاره به بازی های درخشان دهقانی در تیم های مطرح کشوری، تصریح کرد: در زمانی که فوتبال هرمزگان در کشور چندان شناخته نبود ، داود دهقانی با زدن گل های بسیار در تیم های مطرحی همچون پاس، سپاهان و فولاد خوزستان زمینه ساز اهتزاز نام هرمزگان در کشور شد و باید قدر چنین افتخارآفرین هایی را دانست . مدیرعامل باشگاه آلومینیوم المهدی هرمزگان در پایان گفت: امیدوارم بتوانیم از تجربیات این بازیکن ارزشمند در تیم های رده پایه استفاده کنیم تا جوانان هرمزگانی طریقه رسیدن به پله های ترقی در ورزش را به صورت اصولی بیاموزند. در همین خصوص داود دهقانی گفت : از محبت ها و استقبال مسوولان باشگاه آلومینیوم که باعث شدند پس از سال ها دوری از مستطیل سبز بار دیگر از ورود به میادین ورزش احساس خشنودی کنند، سپاسگزارم . وی با بیان اینکه جلسه پرباری را با مدیرعامل باشگاه آلومینیوم برگزار کرده است ، خاطرنشان کرد : مدت ها بود به علت بی توجهی ها و کم محبتی هایی که از اهالی ورزش استان دیدم خانه نشینی را به حضور در میادین فوتبال ترجیح داده بودم اما با حضور در باشگاه آلومینیوم و صحبت های صورت گرفته با جباری زاده بار دیگر تشویق به حضور در زمین فوتبال و کار کردن با رده های پایه شدم. این مهاجم سابق تیم های پاس ، سپاهان و فولاد خوزستان خاطرنشان کرد: این تفکر مسوولان باشگاه آلومینیوم یعنی دور هم جمع کردن پیشکسوتان فوتبال، اقدام قابل تحسین و ارزشمندی است که امیدوارم سایر اهالی ورزش از این حرکت الگو برداری کرده و به وضعیت خاک خوردگان تمامی رشته های ورزشی رسیدگی کنند.وی در پایان از ملحق شدن به جمع کادرفنی تیم جوانان باشگاه آلومینیوم المهدی هرمزگان خبرداد. لازم به ذکر است ، داود دهقانی سابق بازی در تیم های تختی بندرعباس، خواجه عطا، سپاهان، پاس و فولاد خوزستان را دارد و در سن ۲۸ سالگی به دلیل مصدومیت از حضور در میادین فوتبال خداحافظی کرد.

ورزش معلولین « میناب » در حال صعود به قله افتخار

با همکاری اداره ورزش وجوانان شهرستان و هیئت جانبازان ومعلولین شهرستان تیم ۱۵ نفره این هیئت بامربیگری علی ذاکری و سرپرست جامعه معلولین شهرستان به همراه ۱۵ نفر از ورزشکاران معلول این شهرستان به اولین دوره مسابقات قهرمانی معلولین و جانبازان استان در رشته های پرتاب وزنه نشسته ، پرتاب وزنه ایستاده ، پرتاب دیسک نشسته و ایستاده و پرتاب دیسک معلولین ویلچری اعزام شدند .
معلولین میناب توانستند با درخشش خود در اولین دوره این مسابقات رتبه های مختلف را به خود اختصاص دهند .
نفرات اول تاسوم پرتاب وزنه نشسته: عادل ترکی زاده عضو تیم ملی جوانان جمهوری اسلامی (جانبازان ومعلولین) ، مسلم عباس پور، اسماعیل شهدادی .
نفرات اول تاسوم پرتاب وزنه ایستاده : فرامرز بهادری ، حسین زارعی، حسین احمدی .
نفرات اول تا سوم پرتاب دیسک نشسته: نفر اول ابراهیم ملاحی نفر دوم رضا سالاری ونفر سوم عادل ترکی زاده .
نفرات برتر پرتاب دیسک ایستاده : حسین احمدی نفر اول ،حسین زارعی نفر دوم و فرامرز بهادری نفر سوم .
در پرتاب دیسک معلولین ویلچری نیزحسن ناصری و ابراهیم ملاحی نفرات برتر شناخته شدند.

تجلیل ازبانوان مدال آور در « میناب »

با همکاری اداره ورزش وجوانان شهرستان میناب ، فرمانداری و اداره فرهنگ و ارشاد اسلامی شهرستان از ورزشکاران مدال آور کشوری بانوان درشهرستان تجلیل شد . در این همایش که با حضورعباس خدادادزاده فرماندارشهرستان و مسئولین برگزارگردید و از لیلا اختیاری عضوسابق تیم ملی بیس بال جمهوری اسلامی ایران، فاطمه نمکپور خردسال ترین بازیکن که توانست مقام سوم کشوری درسبک کیک بوکسینگ را از آن خودنماید، نجمه محمودی در والیبال نشسته جانبازان و معلولین کشوری، پریسا مرادی عضوتیم ملی قایقرانی (قایقهای بادبانی) ، مرضیه ذاکری مقام دوم کشوری دررشته کیک بوکسینگ تجلیل شد .

بمناسبت هفته دفاع مقدس در « میناب »

۵۰ کاراته کا به مصاف هم رفتند

به مناسبت هفته دفاع مقدس با همکاری اداره ورزش وجوانان ، هیئت کاراته وتربیت بدنی آموزش وپرورش یک دوره مسابقات کاراته در سالن شهید بهشتی آموزش وپرورش با حضور ۵۰ کاراته کار از ۳ باشگاه شهرستان ،باشگاه نصیرایی ، باشگاه کردر و باشگاه میناب با حضور مسئولین ورزش شهرستان و دا وران اعزامی از استان در این رشته برگزار گردید . که نتایج ذیل به دست آمد.
در وزن ۳۰- کیلوگرم :
امیرحسین دهقانی(باشگاه میناب) مقام اول و محمدذاکری و محمدذاکری از باشگاه کردر مقام دوم وسوم .
در وزن ۳۵- کیلوگرم :
محمدمکاری ، مقداد درویشی و محمدصدیقی توانستند از باشگاه نصیرائی مقام های اول تاسوم را به خود اختصاص دهند.
دروزن ۴۰- کیلوگرم:
این باشگاه کردر بود که توانست در سه وزن نخست توسط آقایان محمد ذاکری، جواد ذاکری و محمد ذاکری به برتری برسد.
دروزن ۴۵- کیلوگرم :
باشگاه نصیرائی بادرخشش غفورصدیقی،علی دهنوا واقبال طبال توانست مقام های اول تاسوم رابه خوداختصاص دهد.
دروزن ۵۰- کیلوگرم :
این باشگاه میناب بودکه توانست با محمدامین زارعی،علی پنجشنبه نصیرائی ومحمدامین وکیل زاده به برتری برسد.
دروزن ۵۵- کیلوگرم:
هرسه مقام آورازباشگاه نصیرائی بودند.حسین مرادی،محسن مرادی ومحمدجهانگردی.
دروزن ۶۰+ کیلوگرم:
مقام اول علی نصیرائی ازباشگاه نصیرائی ومقام های دوم وسوم توسط عباس ذاکری واسماعیل ذاکری ازباشگاه کردر رابه خوداختصاص دادند. درپایان باشگاه نصیرائی با۱۲ مقام اول به مربیگری علی مکاری به مقام اول رسید . باشگاه کردرباۀ مدال به مقام دوم دست یافت و باشگاه میناب مقام سوم را به خود اختصاص داد.
اسامی کمیته داوران ، رئیس داوران :
سن سی امدادی از بندرعباس ،محمدپور،سالاری،مرادی نسب، بهرامی، رضامکاری ، علی مکاری ، اسلام شیخ آبادی و اسماعیل سرتک زاده.

تیزبین عینکی

- میثم بائو : لطفا از من انتقاد کنید اولا از کسی با خواهش و تمنا انتقاد نمی کنند ، وقتی خوب بازی کنی مگه مرض دارند انتقاد کنند
- برهانی : اگر مشکل مالی نداشتم خط تلفن و ماشینم را نمی فروختم لابد با قیمت مناسبی فروختی !
- زاید : فارسی بلد نیستم ، حرف های رویانیان را متوجه نشدم
- بهانه شما ، کمی فارسی بلد نیستی میثم قبول کرد ، اما بعضی ها زبون مادری شونه چرا حرفاشو متوجه نمی شن !
- باقری : نمی فهمم چرا تلویزیون به جای بازی نوجوانان سریال کره ای پخش می کرد !
- فکر کردن کره حریف ایران شده، می خواستن با سریال خودشون ببرنشون تو عالم هپروت
- ژوره : کریمی خیانت کرد حالا که تیم جان گرفته چرا داری جنجال بر پا می کنی ؟
- عابدینی : مگر در فوتبال ما چه خبر است که در یک هیئت استانی این همه پلشتی وجود دارد ؟ بخاطر پول زیاد و بی حساب و کتاب
- نکونام : استقلال از پول و باز و بند مهم تر است با این بازیهایی که نشان داده ای فعلا پول مهم تر است

جدول سودوکو (۱۰)

جدول سودوکو – آسان

	۹	۳		۶				۵
۶			۳					۱
	۷			۴	۹	۲		
								۴
	۶			۵			۳	
۱								
		۲	۹	۷			۵	
۹					۲			۸
۸				۳		۷	۹	

جدول سودوکو – سخت

۳		۱				۴		۹
			۹		۳			
	۷			۱			۶	
۴		۸	۲		۹	۳		۱
				۳				
۲		۳	۵		۱	۸		۷
	۴			۲			۳	
			۷		۶			
۱		۶				۷		۵

جدول ۱۴۷۳

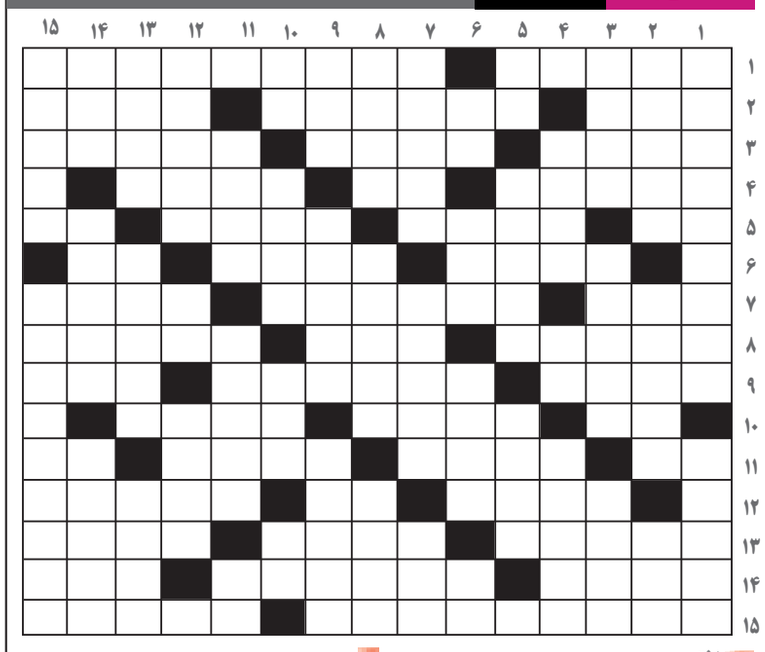

افقی :
۱- گیاه زینت ترشی – فداکاری کردن برای کسی
۲- پدر بزرگ – آکاردئون – توانایی ، قدرت
۳- حضور داشتن –کرم کدو –دیاستاز۴- شهری در استان فارس –شعله آتش – یکی از مشهورترین نام های امام زمان (عج)
۵- از ما بهتران – بهر پخت آبگوشت باید خرید – عضو شنای ماهی – مرطوب ۶- شیرزن کربلا – مسابقه اتومبیلرانی – باد سرد
۷- گودال – با نرمی رفتار کردن – وسیع وپهناور
۸- تک تک – نهر کوچک – بایگانی
۹-کشور آمستردام –بلبل – گاز گندزدا۱۰- سودای ناله- صنعتی در شعر فارسی – سرقت ۱۱- بجه می کشد –علم احصاییه –ویرگول – خرس فلکی
۱۲- پایه وشالوده – به وسیله – پیامبر بنی اسرائیل
۱۳- طبیعی ، عادی- گریه و زاری-زمزمه کردن
۱۴- فراوانی – ابزار مورد نیاز عکاس – محله
۱۵- از لقب های حضرت مهدی (عج) که ریشه قرآنی دارد – پرنده ای حلال گوشت

عمودی :
از آثار دیدنی و باستانی استان کرمان – هیچکس را نمی توان دستگیر کرد مگر به حکم تربیتی که .... معین می کند ۲- ظرف آبخوری-از علائم نگارشی – وصله هنری ۳-چار چوب – در خور زن – رودکارها ! ۴- ندا دهنده –عنصر شیمیایی – ییلاق کرج ۵- صدای مرغابی –کنایه ازکسی که کردار و رفتارش دلپسند نباشد- به طور حتم کمال را در بر آن ترجیح دارد ۶- ضمیر متصل دوم شخص مفرد – زرنگ ، زیرک – آشنا – نفس کشیدن ۷- پولی که نقد و یک جا به کسی داده شود – وادار ساختن کسی به انجام کاری – پیامبر کشتیبان۸- فرمانروا – سبزی خورشتی- ریز نمرات ۹- نغمه –یار زولبیا – تن و بدن ۱۰- شگرد، ترفند- کشوری در مدیترانه-صدای بلند- کلام جویان ۱۱- رام و مطیع-بیماری پوستی –مقابل رای۱۲- آتی- پیچش مو- اسباب ورزش و بازی ۱۳- حزب هیلتر – سرخ مایل به کبود – درون دوات ۱۴- فارسی روزگار ما – رغبت ، علاقه – شهری تاریخی در استان کرمانشاه ۱۵- مشهور و بلند آوازه – یکی از غذاهای اصیل و معروف متعلق به جنوب ایران

حل جدول شماره ۹ آسان

۳	۷	۹	۴	۸	۵	۱	۲	۶
۸	۵	۲	۱	۶	۷	۹	۴	۳
۴	۶	۱	۹	۲	۳	۸	۵	۷
۶	۴	۷	۲	۱	۸	۵	۳	۹
۲	۸	۳	۷	۵	۹	۴	۶	۱
۹	۱	۵	۶	۳	۴	۲	۷	۸
۵	۳	۴	۸	۷	۱	۶	۹	۲
۷	۲	۸	۵	۹	۶	۳	۱	۴
۱	۹	۶	۳	۴	۲	۷	۸	۵

حل جدول شماره ۹ سخت

۱	۴	۳	۲	۶	۵	۷	۹	۸
۶	۵	۸	۳	۷	۹	۴	۲	۱
۲	۹	۷	۴	۱	۸	۵	۶	۳
۷	۱	۴	۸	۹	۶	۳	۵	۲
۵	۲	۶	۷	۳	۱	۸	۴	۹
۸	۳	۹	۵	۲	۴	۱	۷	۶
۳	۶	۲	۱	۵	۷	۹	۸	۴
۹	۸	۵	۶	۴	۳	۲	۱	۷
۴	۷	۱	۹	۸	۲	۶	۳	۵

مفقودی

کارت شناسایی خودرو سمند سفید رنگ به شماره پلاک ۳۳۱ ص ۱۶ ایران ۹۴ و شماره شاسی N AACRIHS٦BF٧١٢٤٢٧ و شماره موتور ١٤٧٩٠٠٠٩٧٤٣ به نام امید برج علی مفقود گردیده و از درجه اعتبار ساقط می باشد

مفقودی

کارت شناسایی خودرو سواری پژو ۲۰۶ به شمار پلاک ۳۲۸۹۱ شخصی و به شماره شاسی ۰۱۵۳۱۶ به شماره موتور ٤٩٧٤٧٣٨ مدل ۲۰۰۵ به رنگ نقره ای به نام محسن ایمانی فرزند عبدالله مفقود گردیده است و از درجه اعتبار ساقط می باشد

آگهی فقدان سند مالکیت

نظر به اینکه آقای حسین جعفری به استناد دو فقره استشهادیه محلی بوارده شماره ۲/۷۲۱۵۰ مورخ ۹۱/۷/۵ در خصوص پلاک ۵٤۷۲/۵۲- اصلی واقع در نای بند شمالی آزادگان بخش یک بندرعباس مدعی شده است که سند مالکیت ششدانگ بشماره چاپی ۲۰۹۱۱۹ سری ب که در صفحه ٤۰ دفتر ۱۱٦ محلی ذیل شماره ۲۲٦۳۸ ثبت وسند بنام حسین جعفری صادر و تسلیم گردیده است و به استناد نامه ۱۰٦۱/۸۹/ش ٤ مورخ ۹۱/۳/٤ رئیس شعبه چهارم تعزیرات حکومتی بندرعباس بازداشت می باشد و به علت جابجائی مفقود گردیده است نامبرده تقاضای صدور سند مالکیت المثنی نموده است لذا باستناد ماده ۱۲۰ ائین نامه اصلاحی و تبصره ذیل آن بدینوسیله اعلام می شود هر کس مدعی انجام معامله نسبت به پلاک مذکور و وجود اصل سند مالکیت در نزد خود می باشد بایستی ازتاریخ انتشار آگهی ظرف مدت ده روز اعتراض خود را ضمن ارائه اصل سند مالکیت به این اداره تسلیم و رسید اخذ نماید بدیهی است پس از انقضای مهلت قانونی مذکور و عدم وصول اعتراض و یا وصول اعتراض و عدم ارائه سند نسبت به صدور سند مالکیت المثنی بنام متقاضی اقدام خواهد شد . ۱۸٤۵م/الف
تاریخ انتشار :۹۱/۷/۱۷

اسمعیل ربیعی نژاد –سرپرست اداره ثبت اسناد و املاک بندرعباس

آگهی حصروراثت

خانم کبری داتوجانی دارای شناسنامه شماره ٤۸ به شرح دادخواست به کلاسه ۲۲۹ از این شورا درخواست گواهی حصر وراثت نموده و چنین توضیح داده که شادروان غلام شجاعی حسن لنگی بشناسنامه ۲۳۵ در تاریخ ۱۳۹۱/٦/۲۹ اقامتگاه دائمی خود بدرود زندگی گفته ورثه حین الفوت آن مرحوم منحصر است به ۱- کبری داتوجانی فرزند علی به شماره شناسنامه ٤۸ صادره از ابوظبی همسر دائمی متوفی ۲- محمد رضا شجاعی حسن لنگی فرزند غلام به شماره شناسنامه ۱۸۹۰۹ صادره از بندرعباس پسر متوفی ۳- مسعود شجاعی حسن لنگی فرزند غلام به شماره شناسنامه ۸-۰۱٦۱۲٦-۳۳۸ صادره از بندرعباس پسر متوفی ٤- فرشید شجاعی حسن لنگی فرزند غلام به شماره شناسنامه ۲-۰۵۷۸۵۹-۳۳۸ صادره از بندرعباس پسر متوفی
۵-اسحاق شجاعی حسن لنگی فرزند غلام به شماره شناسنامه ۹-۱۰۵۹۱٤-۳۳۸ صادره از بندرعباس پسر متوفی
٦- فاطمه شجاعی حسن لنگی فرزند غلام به شماره شناسنامه ۳۷۷٦ صادره از بندرعباس دختر متوفی ۷-زهرا شجاعی حسن لنگی فرزند غلام به شماره شناسنامه ۲-۱۵۸۹۳٤-۳۳۸ صادره از بندرعباس دختر متوفی۸-فاطمه امانی فرزند درویش به شماره شناسنامه ۲۲۸ صادره از بندرعباس مادر متوفی .
اینک با انجام تشریفات مقدماتی درخواست مزبور را در یک نوبت ماهی یک مرتبه آگهی می نماید تا هر کسی اعتراضی دارد و یا وصیتنامه از متوفی نزد او باشد از تاریخ نشر نخستین آگهی ظرف یک ماه به شورا تقدیم دارد والا گواهی صادر خواهد شد .

قاضی شورای حل اختلاف شعبه سیزدهم مجتمع سه بندرعباس

آگهی مزایده

در رابطه با پرونده اجرایی کلاسه ۹۱۰۰۰۹۲ علیه داوود داوودی ششدانگ یکبابخانه بمساحت ۱٤٤ متر مربع دارای پلاک ثبتی ۳/۲۷٤۵٦- اصلی واقع در بخش دو بندرعباس بنشانی شهرک امام رضا (ع) خیابان دریا کوچه موج ۳ پلاک ۲ که ذیل ثبت ۹۰۰۱۰ صفحه ۱۹٦ دفتر ٤٦٦ بنام آقای داوود داوودی ثبت و سند مالکیت صادر گردیده و محدود به حدود زیر است شمالا بطول ۸ متر پی است به پی خیابان ۸ متری شرقا بطول ۱۸ متر پی است به پی قطعه ۷۹۵ تفکیکی جنوبا بطول ۸ متر پی است به پی قطعه ۷٦۷ تفکیکی غربا بطول ۱۸ متر پی است به پی قطعه ۷۹۳ تفکیکی که بموجب سند ازدواج شماره ۷۵۸۱ مورخ ۱۳۷۲/۱۱/۱٦ تنظیمی دفترخانه ۲۵ ازدواج و طلاق خانم طاهره اکبری تقاضای صدور اجرائیه را نموده که منجر به صدور اجرائیه کلاسه مزبور گردیده است . که بعلت عدم پرداخت بدهی بستانکار تقاضای ارزیابی پلاک مزبور را نموده که برابر نظریه کارشناس رسمی دادگستری ملک فوق با شناژ بتنی و سقف تیرچه بلوک و دیوارها داخلی سفید کاری سرویس ها کاشی و سرامیک و کف اتاق و محوطه موزائیک فرش می باشد و نمای ساختمان هنوز انجام نشده است که با توجه به موارد ذکر شده بمیزان ۱۲۷۲۲۰۰۰۰۰ریال ارزیابی گردید که پلاک مذکور در روز شنبه مورخه ۹۱/۸/٦ در اداره ثبت اسناد و املاک بندرعباس واحد اجرا از ساعت ۹ صبح الی ۱۲ ظهر از طریق مزایده به فروش می رسد و مزایده از مبلغ یک میلیارد و دویست و هفتاد و دو میلیون و دویست هزار ریال شروع و به بالاترین قیمت پیشنهادی فروخته خواهد شد و بدهی مالیاتی و عوارض شهرداری و بدهی آب و برق و سایر هزینه های قانونی دیگر و غیره تا تاریخ مزایده اعم از اینکه رقم قطعی آن معلوم شده یا نشده باشد به عهده برنده مزایده است .۱۸۵۵م/الف – تاریخ انتشار :۹۱/۷/۱۷

اسمعیل ربیعی نژاد– سرپرست ثبت اسناد واملاک بندرعباس

روزنامه منطقه جنوب کشور

دریا

بوشهر، خوزستان، سیستان و بلوچستان، فارس، کرمان، کهگیلویه و بویراحمد، هرمزگان، یزد

روزنامه سیاسی ، اجتماعی ، فرهنگی ، ورزشی ، منطقه جنوب کشور

دوشنبه / ۱۷مهر ۱۳۹۱ / ۲۱ ذی القعده ۱۴۳۳
سال یازدهم / شماره ۱۴۷۳

صاحب امتیاز و مدیر مسئول : ایوب دبیری نژاد

سردبیر : فروغ مسلم زاده

تلفن : ۲۲۴۶۳۸۴-۲۲۴۳۷۳۴ نمابر: ۲۲۴۶۶۰۰

چاپ :
بامشاد سبز - کیلومتر ۸ جاده مخصوص کرج

نشانی دفتر مرکزی : بندرعباس - بلوار امام خمینی (ره)- سه راه دلگشا ساختمان نیلوفر - ورودی غربی - طبقه پنجم- واحد۲۳

نمایندگی استانها:

سیستان و بلوچستان	حسین کیخا	۰۹۱۵۵۴۱۳۱۶۰
کرمان	شاهین عبدالهی	۰۹۱۳۱۹۹۰۹۵۰
کهگیلویه و بویر	احمد سیده فرحناز محمدی	۰۹۱۷۳۴۱۳۲۷۰
یزد	احمد میرجلیلی	۰۹۱۳۳۵۸۳۶۵۸
فارس	عزیزاله قهرمانی	۰۹۱۷۱۱۴۰۹۹۷
اهواز	حسن سیلاوی	۰۹۳۶۲۷۰۶۷۲۳
لار	محمدرضا سیفایی فر	۰۹۳۹۳۲۵۰۱۱۳
بوشهر	سیدحسین جعفری	۰۹۱۷۷۷۴۶۰۲۰
عسلویه	مهدی خورشیدی	۰۹۱۷۷۷۶۰۷۲۱

مدیرکل پست استان فارس:

هیچ‌گونه تحریمی در پست وجود ندارد

مدیرکل پست اسـتان فارس گفت : در پست هیچ‌گونه تحریمـی لحاظ نمی‌شـود و ما با تمام کشـورهای جهان ارتباط داریم.

به گزارش فارس، غلامرضا نجاری در آستانه روز جهانی پسـت در جمع خبرنگاران اظهار داشت: با توجه به اعلام اتحادیه جهانی پسـت در این بخـش هیچ تحریمی وجود ندارد و ما با تمام کشـورهای جهان از نظر ورود و صدور مرسوله‌های پستی در ارتباط هستیم . مدیرکل پست فارس با اشـاره به فعالیت یک‌هزار و ۸۵ دفتر پستی و پیشخوان ارائه خدمات دولت در این استان گفت: بیشترین نقطه تماس در کشـور، در اسـتان فارس وجـود دارد و از یک‌هزار و ۸۵ دفتر پستی و پیشخوان ارائه خدمات دولت، ۵۴۰ دفتر در نقاط روسـتایی مستقر اسـت . وی با اشاره به افزایش خدمات پستی به مردم گفت: در شش ماه ابتدای سال جاری ۳۱ میلیون و ۵۰۰ هزار مرسـوله پسـتی از استان ارسال و ۳۲ میلیون و ۶۰۰ هزار مرسـوله وارد فارس شده است. به گفته نجاری ، در بخش ارسـال مرسـوله در شـش ماه امسال در مقایسه با مدت مشابه با سال گذشته ۲۵ درصد و در بخـش ترافیـک وارده با افزایـش ۲۰ درصدی مواجه هسـتیم. وی تصریح کرد: افزایش خدمات پستی به مردم، کاهش سـفرهای درون شـهری ، ترافیـک و آلودگی هوا را به همراه دارد . مدیر کل پسـت اسـتان فارس همچنین افزود: در شـش ماه ابتدای امسـال ترافیک امکانات پست اسـتان فارس ۲۷ هزار بسـته بوده که از این تعداد ۴ هزار بسـته خارجی اسـت. وی در ادامه از راه‌اندازی سرویس پسـت ویژه در اسـتان فارس خبر داد و خاطر نشان کرد: با راه‌اندازی سـرویس پست ویژه، بسته‌های پستی در کمتر از ۲۴ سـاعت به مقصد می‌رسـد . نجاری بـا بیان اینکه سرعت پست ویژه از پست پیشتاز بیشتر است، گفت: تعرفه پسـت ویـژه در نزدیک‌ترین نقطه ۲ هـزار و ۵۰۰ تومان و در دورترین نقطه ۹ هزار تومان اسـت . این مقام مسئول در ادامه با اشـاره به دسـتور استاندار فارس در اواخر سال گذشـته مبنی بر اینکه پسـت بایـد درگاه ارائـه خدمات دسـتگاه‌های دولتی قرار گیـرد، تصریح کرد: در سـه ماه ابتدای سال جاری موفق شـدیم زمینه ارائه ۶۰۰ خدمات دستگاه‌های اسـتان را در دفاتر پیشخوان فراهم کنیم. وی افزود : مردم تنها از ۱۶۴خدمت ارائه شـده استفاده می‌کنند و عدم اطلاع‌رسـانی دقیق باعث شده است تا عموم مردم از سـایر خدمات ارائه شـده بهره نبرنـد . نجاری تصریح کرد: در شـش ماه نخست سـال جاری، مردم یک میلیون و ۴۹۶ خدمـت از ۱۶۴ خدمت ارائه شـده دسـتگاه‌های مختلـف اجرایی اسـتفاده کرده‌اند . وی با اشـاره به اعلام سازمان ترافیک شـیراز مبنی بر اینکه هر خدمت پستی ۴ هـزار و ۵۰۰ تومان صرفه‌جویی به همراه دارد، اضافه کرد: با این رقم پسـت اسـتان فارس موفق شده ۶ میلیارد ریال صرفه‌جویی در هزینه‌های ملی داشته باشد . مدیر کل پست اسـتان فارس در ادامه از توسعه دفاتر پیشخوان دولت خبر داد و خاطر نشـان کرد : ایجاد ۱۰۰ دفتر جدید در دستور کار قرار دارد که در سـه ماه آینده این مهم محقق می‌شود. وی همچنیـن با تاکید بر ارائه خدمات به نقاط روسـتایی خاطرنشان کرد: به زودی طرح جدیدی با عنوان وب‌آگهی در نقاط روستایی اسـتان فارس راه‌اندازی می‌شود که طی آن جوامع روسـتایی می‌توانند نسـبت به تهیه لوازم مورد نیـاز خود یا فـروش و معرفی محصولات خـود از طریق اینترنت و دفاتر پیشـخوان دولت اقدام کنند . نجاری ادامه داد : دوره‌های آموزشی لازم برای کارگزاران پست در نقاط روستایی دوم آبان‌ماه امسال برگزار می‌شود و از ۱۵آبان‌ماه نیـز این خدمات قابـل ارائه اسـت . وی در ادامه از چاپ تمبر تمام شـهدای اسـتان فارس خبر داد و افزود : امسال برای ۱۴ هزار و۶۰۰ شـهید سرافراز استان پنج برگ تمبر اختصاصی چاپ شـده اسـت ، این تمبرها به موزه شهدا، موزه دفاع مقدس، بنیاد شـهید و خانواده‌های معظم شـهدا و... اهدا می‌شـود . مدیرکل پست استان فارس اضافه کرد : در هفته پست سال جاری همچنین دفتر پستی ۷۱۴ میدان قائم شیراز با اعتباری بالغ بر ۱۲میلیارد ریال به بهره‌برداری می‌رسـد . وی بهره‌برداری از سـاختمان پسـت شهرستان پاسـارگاد با اعتباری بالغ بر یک‌میلیارد و ۵۰۰ هزار ریال ، عملیات اجرایی تخریب و بازسازی ساختمان پست آباده و سـپیدان را از جمله پروژه‌های در دست اجرا اعلام کرد . نجاری در بخش دیگری از سـخنان خود با اشاره به عدم تحقق طرح تجمیع قبوض تاکنون تصریح کرد: اگر چه پست متولی طرح تجمیع قبوض نیسـت اما تاکنون هیچ اقدام و برنامه جدی در این راستا صورت نگرفته است. وی اضافه کرد: پسـت اسـتان از دوره قبل، قبض تلفن ثابت را توزیع نکرده و شـرکت مخابرات استان خود اقدام به این امر کرده اسـت . مدیر کل پست اسـتان فارس در پاسـخ به سؤال خبرنگاری در مورد نصب اجباری صندوق‌های پستی درب منازل تصریح کرد : نصب صندوق‌های پسـتی منازل کاملاً اختیاری اسـت و هیچ‌کس نمی‌توانـد دیگران را مجبور به ایـن کار کند . وی گفت: قیمت نصب صندوق‌های پسـتی که توسـط بخش خصوصی انجام می‌شود ۱۲ هزار و ۵۰۰ تومان است و مردم نباید بیشتر از این هزینه‌ای پرداخت کنند . بـه گزارش فارس، دیدار بـا نماینده ولی فقیه در فارس، دیدار با اسـتاندار فارس، برگزاری نمایشگاه تمبر در پارک بعثت شـیراز به مدت یک هفته، تجلیـل از کارکنان نمونه پست، جشن بزرگ خانواده پست در شهرستان‌های مختلف استان فارس، سـخنرانی در نماز جمعه، دیدارهای مردمی و... از دیگر برنامه‌هایی اسـت که در هفته جهانی پست در فارس برگزار می‌شود .

فرماندار «بندرعباس»:

مردم روستا لایق بهترین خدمات هستند

عملیات اجرایی احداث راه روستایی آسفالته از سال ۹۰ آغاز شده که امید است طی مدت تعیین شده به اتمام برسد .

احمد مرادی فرماندار شهرسـتان بندرعباس در بازدید از روستاهای دشت ، دشت مارم - کوران - مهدی آباد بخش فین شهرسـتان بندرعباس گفت : دولت نـگاه ویژه ای به توسعه روستاها داد و فرصت مغتنم و مناسبی براس اشتغال جوانان روستا فراهم کرده که باید از آن استفاده کرد .

مـرادی خاطر نشـان نمـود : از طرح هایی کـه در قالب کشـاورزی ارائه شود مانند دامداری کشـاورزی ، باغبانی و مرغـداری حمایـت مـی کنیـم و برای اخذ تسـهیلات برنامه ریزی مناسـب صورت می پذیرد . وی تصریح کرد: روستائیان از نجیب ترین و صبورترین اقشار جامعه هستند و خدمت رسـانی به آنان معادل جهادفی سـبیل اله است و اجر عظیم در درگاه خداوند متعال خواهد داشـت . فرماندار بندرعباس با اشـاره به مشکل راه روستایی گفت : عملیات اجرایی احداث راه روسـتایی آسفالته از سال ۹۰ آغاز شده اسـت که امید است طی مدت تعیین شـده به اتمام برسد . نماینده عالی دولت در شهرستان بندرعباس در دستور ویژه به مدیران راه - آب روستایی و برق - مخابرات خواهان مرتفع شده هر چه زودتر مشکلات مردم این منطقه شد .

دیدار با سندبادهای شاد ایران زمین

«کـــُـنگ هرمزگان»، کانون دریانوردان دنیا دیده

هومن محمدکرمی - ایرنا ؛

کسـی دقیقـا نمـی داند تاریخچـه دریانـوردی بندرکنگ هرمـزگان به چند صدسـال قبل برمی گردد اما هرچه هسـت هنوز دریانوردان دنیادیده ای در این شهر زندگی می کنند که از سـفر به سرزمینهای دور با کشـتی های بادبانی و بدون موتور خاطره ها دارند . بندر تاریخی کنگ درپنج کیلومتری بندرلنگه و در۲۴۰ کیلومتری غرب بندرعباس مرکز استان هرمزگان واقع شده است .

داسـتان های این دریانوردان آنچنان جذاب است که وقتي به موزه مردم شناسی یا بهتر بگوییم موزه دریایی خود ساخته آنان که پاتوق هرروزه اشـان می رویم احساس می کنیم درمیان ۳۰ سـندباد ایرانی نشسته ایم و افسـانه می شنویم اما هرچه هست واقعیت اسـت ،تجربه اسـت که موج موج به سـویمان می آید. محمد حسـن زاده که با ۶۴ سـال سـن تازه دوسال پیش خود را از دریانوردی بازنشسـته کرده یکی از این تاریخ های مجسم دریانوردی ایران در سده اخیر است . او از لنج های بادبانی حرف می زند که هر بار با حداقل ۴۰ نفر سرنشین راه آفریقا و اقیانوس هنـد را در پیش می گرفته اند و گاه یک رفت و برگشـت آنان هشت ماه طول می کشیده است.حسن زاده با حسرت از دورانی یاد می کند که به گفته وی لنج و سفر دریایی نوعی قداست داشت چرا که محل عبادت و بیمارسـتان و خانه و گاه حتی غسالخانه و منزل آخر این گروه ۴۰ نفره بوده اسـت . پیرمرد از سفرهایی یاد می کند که در آن از موتور و ژنراتور و برق در کشـتی و بی سـیم و جی پی اس خبری نبود و کف دست هر ملوان جهت باد را تشـخیص می داد و مسیر را تعیین می کرد.ملوان دنیا دیده از میوه های آفریقایی که سوغات سفر و دستمایه تجارت در مسیر بازگشـت بود می گوید و از انار ایرانی که مردمانی در آن سوی جهان برای دیدنش دلشان خون می شد.

حالا این ملوان و سـکاندار قدیمی دوسال است بازنشسته شده و از سـال گذشـته که همسر همیشـه چشـم به دریایش را از دسـت داده ، صبح و عصر به مـوزه دریایی بندرکنگ می آید و مرور خاطره می کند چرا که کار دیگری ندارد ، سـه پسرش بر خلاف او که به دنبال پدر دل به دریا زده هریک نان از خشـکی مـی گیرند و به گفته خودش یکی شـغل فنی دارد و دیگری در بازار مشـغول اسـت و یکی هم دانشـجوی دوره فوق لیسانس اسـت . اما علی بحری مشـهور بـه علی حمود را باید سـتون خیمه این جمع دانسـت کـه بانی این موزه دریایـی بوده و این خانه خاطرات را رو به دریا به راه انداخته اسـت. بحری نیز که بر حسـب اتفاق پسوند نامش با سندباد افسـانه ای یکی است از ۱۳سـالگی به دریا رفته اسـت ، یعني دقیقا همان سـنی که بچه های شـهری دیروز سـندباد را با آن جثه کوچک و پرنده عجیبـش در کارتونهـای قدیمی همسـفر علی بابا مـی دیدند. اما علی بحری کنگ واقعی اسـت و پله پله یا شـاید بهتر است بگوییـم موج به موج مسـیر دریانـوردی را طی کرده اسـت. به گفتـه خودش اولین سـفرهای دریایی اش بـا ماهیگیری و سـفرهای کوچـک در خلیـج فارس آغاز شـده و بعـد از آن در سـفرهای بزرگ رهسـپار هندوستان و پاکسـتان و آفریقا و خلیج عدن شـده اسـت . پـدر و پدربزرگش هـم دریانورد بوده اند . علی حمود را شـاید بتوان یکی از اولین پیشـقراولان فرهنگی کنگ نیز دانسـت که از سـنین جوانی موسیقی محلی رَزیـف را با خود از بندرکنگ به سـایر بنادر دنیـا برده و نوا و موسـیقی زار یا باد سـرخ را از آفریقا به سواحل خلیج فارس آورده اسـت . مولـودی خوانی ها را از اینجا بـه آفریقا برده و اشعار و ضربهانگ های تند جشن ها و مراسم آفریقا را با خود بازگردانده اسـت و این ها همه را در کنار تجارت خرما و نمک ایرانی و چوب و چَندل آفریقایی انجام داده اسـت . فرش تبریز در هندوسـتان پهن می شـده و قهوه و چای آفریقا و کلکته در خانه های ایرانی دم می کشـیده اسـت.این سـندباد سرحال و شـاداب ایرانی چند لحظه ای سـکوت می کنـد و دوباره ادامه می دهد: توی لنج از بچه ۱۳ و ۱۴سـاله تا پیرمرد۸۰ ساله همه در کنـار هم بودند و بچه های ۱۳و ۱۴سـاله کشـتی که به آنها وُلِـید می گفتند تا دو سـال حقوقی نمـی گرفتند و تنها وظیفه اشـان آوردن چـای و قلیان بـرای ناخدا و بقیه ملـوان ها بود. از سال دوم به بعد مزد کمی می گرفتند و در هر بندر گاه خارجی ناخدا و جاشـوها مقداری انعام به آنها می دادند تا وقتی در شهر می گردند بتوانند به بچه های کشـور خارجی فخر بفروشـند ، برای خود خرید کنند و غرور ایرانی اشـان را به رخ بکشـند . علی بحـری اما درباره راه انداختن اولین مـوزه دریایی مردمی ایـران نیز گفتنی هایی دارد و آن را تحقـق آرزویی می داند که از جوانی در سـر داشته است . سـنگ بنای این موزه را نوروز سال ۹۰ با آویختن یک دهل و لباس ناخدا که متعلق به پدرش بوده می گذارد و این حرکت مورد اسـتقبال شهرداری و شورا و مردم و سایردریانوردان قرار می گیرد و اشیای قدیمی از انبارها و پسـتوها و طاقچه های خانه ها بیرون آورده شده و با اعتماد به او سـپرده می شود.حال پس از گذشت دوسال دو قلم دهل و لباس پدری به ۷۰۰ قلم رسیده که هریک تاریخ مجسم است و در مقابل دیدن برخی آنها جز حیرت نمی توان واکنشـی داشت. نقشـه ها ، قدیمی ترین وسـایل موزه هستند که هنوز هم در در لوله های برنجی محافظت می شـوند و بادقـت تمام جلوی ما باز می شـوند تا نام بوموسی را درون مرزهای آبی ایران و واژه خلیـج فارس را بر نقشـه هایـی که خارجی ها تهیـه کرده اند ببینیم. دیدن جلیقه نجات شیشـه ای هم همان قدر مایه حیرت اسـت که دیدن وسـیله ای عجیب و غریب که طی دهه ها ، کار جـی پی اس های مـدرن امروزی را انجام مـی داده و موقعیت دقیق لنج را مشـخص می کرده اسـت . پرداختن به اشیای این مـوزه و کارکردهـای هریک از آنها خود مجالـی جدا را طلب می کنـد و صدالبته گوش سـپردن به تاریخ زنـده دریانوردی ایران و هرمزگان شـیرینی دیگری دارد . سیدحسـن خایف ۶۲ سـاله نیز دفتر دیگری از این تاریخ اسـت کـه به گفته خودش از ۱۳سـالگی که یتیمی را تجربه کرده اسـت صاحبان لنج ها و ناخداهـا او را بـزرگ کرده اند . کارش را بـا آب ریختن روی دسـت ناخدا و شسـتن لباس شـروع کرده و تنها مزدش نیز تا یکسـال خرما و غذایی که می خورده بوده است . بعد از یکسال در هر بندر یک شـیلینگ آفریقایی از هر ناخدا می گرفته و در مجموع با ۱۰شـیلینگ ، آفریقایی ها و هندی ها او را به چشم یک مشـتری خارجی بازار می دیده اند.سـال دوم حقوقش به نیم کلاته (یک چهارم حقوق یک جاشـو) رسیده و از سال سوم نیز پایه حقوقی اش به اندازه یک جاشـو بوده و به عنوان مورد اعتماد ترین فرد لنج،ناخدا کلید انبار غذا را به او سـپرده اسـت. هنوز هم مزه شـیرینی های سـنتی و قهوه های عدن و جیبوتی و سـومالی را از بـه یادماندنـی ترین طعم هـای زندگی خود می داند . به قول خودش چندسـالی هم در یکی از کشـورهای حاشـیه خلیج فارس زندگـی کرده و با پس اندازش عروسـی گرفتـه و خانـه ای بـه قیمـت ۶ هـزار تومان خریده اسـت. سیدحسـن ۶۲ ساله با ۴۵سال سابقه دریانوردی و کوله باری از تجربه که به درجه افسـردومی کشتی فلزی ارتقا یافته حالا دو ماه و نیم اسـت که چشـم انتظار کارت دریانوردی اش مانده که برای تمدیدش از او مدرک دانشـگاهی می خواهند. مدرکی که دریانوردان متفق القول و به شوخی تنها استفاده و کاربرد آن را در مقابل تجربه واقعی دریانوردی با کشتی های بادبانی و بدون موتور قدیمی ، ساختن قایق کاغذی و بازی با آن در تشت آب می دانند . سیدحسن خایف تمدید این مدرک را برای خود حیاتی می داند چرا که باید یک سال و نیم دیگر عمرش را نیز بر آب بگذراند تا سابقه بیمه اش تکمیل شود و بتواند حقوق کامل بازنشستگی اش را دریافت کند تا نخواهد محتاج ۶فرزندش باشد.حکایت عبدالله بشـروک هم در نوع خـود با مزه و جالب اسـت .این دریانورد کهنسـال نیز همچون دیگر همقطاران خود از حدود ۱۵سالگی دریانوردی را با کشـتی هایی که خرمای بصره و نمک ایران را به عدن می بردند شـروع کرده و در جوانی گذارش به سـاحل بمبئی می افتد. وی حکایت متفاوتش را اینگونه ادامه می دهد که شب،کشتی در دریا و نزدیکی ساحل لنگر می اندازد و هفت نفر می مانند و بقیه با قایق خود را به بندر می رسانند و طوفان شبانه لنج را در هم می کوبد و به ناچار ملوانان چهارماه مقیم هندوستان می شوند و ازدواج با زنی هندی حاصل آن شب طوفانی و اقامت چهار ماهه می شود و حالا عبدالله بشروک دختری در هند دارد که هر از چندگاهی به او سر می زند . بشروک ادامه می دهد: در سـفرهای دریایی که گاه تا هشـت ماه طول می کشید خبری از خانـه و خانواده خود در کـُنگ نداشـتیم و تنها گاهی نامه ای به لنجی که در حال برگشت بود می دادیم تا به خانواده برساند. وی همچنین از رسـم خوشـایند زنان کـُنگی می گوید که در آسـتانه بازگشت همسر از سفر دریایی ، کلاه و جامه نو برای او می دوختند و به پیشـوازش می رفتند.حکایت های دریانوردان امـا مانند خـود دریا پایانی ندارد . حکایـت هایی که برخی از آنها اگر به صدق و صفای رو در روی گوینده اش ایمان نداشـته باشیم پهلو به افسانه می زند.مانند داستان به دریا افتادن جاشویی در یک شـب طوفانی و گرفتنش از آب توسط همقطارانش که پـس از برآمدن آفتاب معلوم می شـود ملوان بـه دریا افتاده از آب بیرون نیاورده شده و صفای رو در روی گوینده اش ایمان نداشته باشیم پهلو به افسانه می زند.مانند داستان به دریا افتادن جاشویی در یک شـب طوفانی و گرفتنش از آب توسط همقطارانش که پـس از برآمدن آفتاب معلوم می شـود ملوان بـه دریا افتاده از آب بیرون نیاورده شده و سعادت و کاربرد آن را در مقابل تجربه واقعی دریانوردی با کشتی های بادبانی و بدون موتور قدیمی ، ساختن قایق کاغذی و بازی با آن در تشت آب می دانند . سیدحسن خایف تمدید این مدرک را برای خود حیاتی می داند چرا که باید یک سال و نیم دیگر عمرش را نیز بر آب بگذراند تا سابقه بیمه اش تکمیل شود و بتواند حقوق کامل بازنشستگی اش را دریافت کند تا نخواهد محتاج ۶فرزندش باشد.حکایت عبدالله بشـروک هم در نوع خـود با مزه و جالب اسـت .این دریانورد کهنسـال نیز همچون دیگر همقطاران خود از حدود ۱۵سالگی دریانوردی را با کشـتی هایی که خرمای بصره و نمک ایران را به عدن می بردند شـروع کرده و در جوانی گذارش به سـاحل بمبئی می افتد. وی حکایت متفاوتش را اینگونه ادامه می دهد که شب،کشتی در دریا و نزدیکی ساحل لنگر می اندازد و هفت نفر می مانند و بقیه با قایق خود را به بندر می رسانند و طوفان شبانه لنج را در هم می کوبد و به ناچار ملوانان چهارماه مقیم هندوستان می شوند و ازدواج با زنی هندی حاصل آن شب طوفانی و اقامت چهار ماهه می شود و حالا عبدالله بشروک دختری در هند دارد که هر از چندگاهی به او سر می زند . بشروک ادامه می دهد: در سـفرهای دریایی که گاه تا هشـت ماه طول می کشید خبری از خانـه و خانواده خود در کـُنگ نداشـتیم و تنها گاهی نامه ای به لنجی که در حال برگشت بود می دادیم تا به خانواده برساند. وی همچنین از رسـم خوشـایند زنان کـُنگی می گوید که در آسـتانه بازگشت همسر از سفر دریایی ، کلاه و جامه نو برای او می دوختند و به پیشـوازش می رفتند.حکایت های دریانوردان امـا مانند خـود دریا پایانی ندارد . حکایـت هایی که برخی از آنها اگر به صدق و صفای رو در روی گوینده اش ایمان نداشـته باشیم پهلو به افسانه می زند.مانند داستان به دریا افتادن جاشویی در یک شـب طوفانی و گرفتنش از آب توسط همقطارانش که پـس از برآمدن آفتاب معلوم می شـود ملوان بـه دریا افتاده از آب بیرون نیاورده شده

حکایت هـای دریانـوردان اما مانند خـود دریا پایانی ندارد . حکایت هایی که برخی از آنها اگر به صدق و صفای رو در روی گوینده اش ایمان نداشته باشیم پهلو به افسـانه می زند. مانند داسـتان به دریا افتادن جاشـویی در یک شب طوفانی و گرفتنش از آب توسط همقطارانش که پس از برآمدن آفتاب معلوم می شود ملوان به دریا افتاده از آب بیرون نیاورده شده

اختصاص ۲ میلیارد اعتبار به دهیاریهای « بستک »

■ سرپرست فرمانداری بسـتک از تخصیص اعتبار ۲ میلیارد و ۵۲۰ میلیـون ریال جهت اجرای پروژه های عمرانـی و فعالیت بودجه دهیاریهای شهرسـتان خبر داد. به گـزارش روابط عمومی فرمانداری شهرسـتان بسـتک، فلکناز دهقانی اظهار داشت : توزیع اعتبارات پـروژه هـای عمرانی از محل بند الف مـاده ۳۹ قانون مالیـات بـر ارزش افزوده بـه مبلغ ۱ میلیـارد و ۷۴۰ میلیـون ریـال بـه دهیاریهای شهرسـتان بـه منظور اجرای پـروژه های عمرانی اختصـاص یافت.نماینده عالی دولت در شهرسـتان بسـتک همچنیـن از توزیع اعتبـار ۷۸۰ میلیـون ریـال جهت کمک بـه فعالیت بودجـه دهیاریهـا از محـل اعتبارات تبصـره ۳ ماده ۴۱ قانـون مالیـات بـر ارزش افزوده بـه دهیاریهای شهرستان خبر داد . دهقانی از دهیاران بعنوان نمایندگان دولت در روستاها یاد کرد و گفت : دهیاران می بایست بعنوان مجریان سیاسـت های دولت با سـعی و تلاش مضاعف درراسـتای آبادانی و عمرانی روستاها کوشا باشند .

تقدیر از رسانه های جمعی حوزه دریایی

■ بـا حضور حضرت نعیم آبـادی نماینده ولی فقیه در استان هرمزگان ، ابراهیم عزیزی استاندار هرمزگان ، علی اکبر صفایی مدیر کل بنادر و دریانوردی استان هرمزگان از رسـانه های جمعی حـوزه دریایی و بندری اسـتان هرمزگان در روز جهانی دریانوردی تقدیر بعمل آمد .

با حضور نیروهای امداد و نجات انجام شد مانور امداد رسانی در حوادث جاده ای

■ مانور آمادگی عملیاتی حوادث جاده ای با همکاری اکیپ هـای راهداری ، پلیس راه ، هـلال احمر، امداد خودرو، آتش نشانی ، اورژانس و مدیریت بحران برگزار شد . در این رزمایش که در محور پر تردد بندرعباس- سیرجان با هدف اصلی بررسی سرعت عمل و سنجش میـزان آمادگی نیروهـای امداد و نجات جـاده ای به شـکلی منسـجم و موفقیت آمیز برگزار گردید مراحل اطلاع رسـانی تا نجات مصدومان با حضور ۷ اکیپ از نهادهای امداد رسـانی به صورت عملیات انجام شـد. به گـزارش روابط عمومی اداره کل راه و شهرسـازی اسـتان هرمـزگان رئیـس اداره راه و شهرسـازی شهرسـتان بندرعباس در خصوص برگزاری این مانور افـزود: حضور بـه موقع گـروه های امـداد و نجات در صحنـة تصـادف نقـش مهمی در کاهـش تلفات جاده ای دارد که با برگزاری این مانور شیوه های تسریع در امداد و نجات به صورت عملیاتی و آزمایشی انجام شد .

همراهی رادیو با لیگ برترفوتبال

■ در راستای پوشش مسابقات لیگ برتر فوتبال جام خلیج فـارس، رادیو خلیج فارس مبـادرت به پخش مستقیم مسـابقات تیم آلومینیوم المهدی کرده است. به گزارش روابط عمومی صدا و سیمای خلیج فارس، رادیو خلیج فـارس در ایام برگزاری مسـابقات فوتبال جام خلیج‌فارس پخش مستقیم مسابقات تیم آلومینیوم المهدی بندرعباس را در راستای پوشش مناسب لیگ برتر فوتبال جام خلیج فارس در دسـتورکارخود دارد . همچنین با شـروع لیگ برتر فوتبال جام خلیج فـارس، رادیو خلیج فـارس نیز تلاش کـرده در برنامه های مختلف ورزشـی که در این مرکز در دسـت تهیه و تولید است با دعوت از مهمانان و کارشناسـان ورزشـی در سطح استان موضوعات مرتبط با ورزش فوتبال را از دیدگاه کارشناسان مورد بررسی قرار دهد.

نوبت اول

آگهی مناقصه یک مرحله ای

شرکت غله و خدمات بازرگانی منطقه ٦ در نظر دارد انجام عملیات بارشماری و بار نویسی حدود یکصد هزار تن (۱۰۰/۰۰۰تن) برنج کیسه ای از کشتیهای حامل را که در اسکله های بندر شهید رجائی بندرعباس پهلو خواهند گرفت از طریق مناقصه به شرکت های بارشـماری و بارنویسـی معتبر و واجد شـرایط واگذار نماید ، لذا کلیه شرکتهای بارشماری و بارنویسـی که مجوزهای لازم جهت فعالیت در بندر شهید رجائی و توانایی لازم جهت تامین کارگرو امکانات لازم را در اختیار دارند می توانند با توجه به شرایط ذیل و با در دست داشتن اصل و تصویر مجوز فعالیت از اداره محترم بنادر و دریانوردی جهت دریافت اسناد و شرایط مناقصه ، پیشنهادوفرم ارزیابی ونمونه قرارداد به واحد حقوقی شرکت غله و خدمات بازرگانی منطقه ٦ واقع درطبقه دوم مراجعه نمایند .۱- نام دستگاه مناقصه گذار : شرکت غله و خدمات بازرگانی منطقه شش ۲- آدرس دستگاه مناقصه گذار : بندرعباس /بلوار دانشگاه/ روبروی دانشگاه آزاد اسلامی ۳- موضوع مناقصه : بارشماری و بارنویسی حدودا مقدار ۱۰۰/۰۰۰ تن (یکصد هزار تن) برنج کیسه ای کشتی های حامل ٤- نوع و مبلغ تضمین مناقصه : مبلغ ۲۰/۰۰۰/۰۰۰ ریال معادل دو میلیون تومان واریز به حساب سیبا شماره ۲۱۷٦۱٤٥٤۱۲۰۰۷ تحت عنوان تمرکز وجوه سپرده شرکت غله وخدمات بازرگانی منطقه ٦ نزد بانک ملی شعبه دارایی بندرعباس و یا معادل آن ضمانت نامه بانکی بنام شرکت غله و خدمات بازرگانی منطقه ٦

٥- مهلت دریافت اسناد مناقصه و تحویل پیشنهادات : تا ۱۰ روز پس از انتشار نوبت دوم آگهی

٦- تاریخ بازگشایی پاکات : اولین روز کاری پس از آخرین مهلت ارائه پیشنهادات

۷- مکان بازگشایی پاکات : بندرعباس / بلوار دانشگاه / روبروی دانشگاه آزاد اسلامی

۸- هزینه درج آگهی بعهده برنده مناقصه می باشد . ۹- درصورت شـرکت حتی یک پیشـنهاد دهنده درمناقصه ، شـرکت غله و خدمات بازرگانی منطقه ٦ چنانچه نرخ پیشنهادی را عادلانـه تشـخیص دهد نسـبت به عقـد قرارداد اقـدام خواهـد نمود . ۱۰- شـرکت غله و خدمات بازرگانی منطقه ٦ در رد یا قبول کلیه پیشـنهادات مختار است. ۱۱- سـایر شـرایط و جزئیـات در اسـناد مناقصه درج شـده اسـت. ۱۲- آگهی فـوق در سـایت www.spac.ir یا www.gtc٦.ir قابل مشاهده می باشد پیشنهاد دهندگان می توانند جهت اطلاع از شرایط و اوراق مناقصه به سایتهای مذکور مراجعه نمایند .

۱۸۷۷م/الف

واحد حقوقی شرکت غله و خدمات بازرگانی منطقه شش

نوبت دوم

آگهی مناقصه دو مرحله ای ۹۱/۵/۱۵

شرکت غله و خدمات بازرگانی منطقه ٦ در نظر دارد انجام عملیات تخلیه و بارگیری حدود یکصد هزار تن (۱۰۰/۰۰۰تن) برنج کیسه ای از کشـتیهای حامل را که در اسکله های بندر شهید رجائی بندرعباس پهلو خواهند گرفت از طریق مناقصه به شرکت های تخلیه و بارگیری معتبر و واجد شـرایط واگذار نماید ، لذا کلیه شـرکتهای تخلیه و بارگیری که مجوزهای لازم جهت فعالیت در بندر شهید رجائی و توانایی لازم جهت تامین کارگر و امکانات لازم را در اختیار دارند می توانند با توجه به شرایط ذیل و با در دست داشتن اصل و تصویر مجوز فعالیت از اداره محترم بنادر و دریانوردی جهت دریافت اسناد و شرایط مناقصه ، پیشنهاد و فرم ارزیابی و نمونه قرارداد به واحد حقوقی شـرکت غله و خدمات بازرگانی منطقه ٦ واقع درطبقه دوم مراجعه نمایند . ۱- نام دستگاه مناقصه گذار : شرکت غله و خدمات بازرگانی منطقه شش

۲- آدرس دستگاه مناقصه گذار : بندرعباس /بلوار دانشگاه/ روبروی دانشگاه آزاد اسلامی

۳- موضوع مناقصه : تخلیه و بارگیری حدودا مقدار ۱۰۰/۰۰۰ تن (یکصد هزار تن) برنج کیسه ای کشتی های حامل ٤- نوع و مبلغ تضمین مناقصه : مبلغ ٥۰/۰۰۰/۰۰۰ ریال معادل پنج میلیون تومان واریز به حسـاب سـیبا شـماره ۲۱۷٦۱٤٥٤۱۲۰۰۷ تحت عنوان تمرکز وجوه سپرده شرکت غله و خدمات بازرگانی منطقه ٦ نزد بانک ملی شعبه دارایی بندرعباس و یا معادل آن ضمانت نامه بانکی بنام شرکت غله و خدمات بازرگانی منطقه ٦

٥- مهلت دریافت اسناد مناقصه و تحویل پیشنهادات : تا ۱۰ روز پس از انتشار نوبت دوم آگهی

٦- تاریخ بازگشایی پاکات : اولین روز کاری پس از آخرین مهلت ارائه پیشنهادات

۷- مکان بازگشایی پاکات : بندرعباس / بلوار دانشگاه / روبروی دانشگاه آزاد اسلامی

۸- هزینه درج آگهی بعهده برنده مناقصه می باشد .

۹- درصورت شرکت حتی یک پیشنهاد دهنده در مناقصه شرکت غله وخدمات بازرگانی منطقه شش چنانچه نرخ پیشنهادی را عادلانه تشخیص دهد نسبت به عقد قرارداد اقدام خواهد نمود .

۱۰- شرکت غله و خدمات بازرگانی منطقه ٦ در رد یا قبول پیشنهادات مختار است.

۱۱- سایر شرایط و جزئیات در اسناد مزایده درج شده است.

۱۲- آگهـی فـوق در سـایت www.spac.ir یـا www.gtc٦.ir قابـل مشـاهده مـی باشـد پیشنهاد دهندگان می تواند جهت اطلاع از شرایط و اوراق مناقصه به سایتهای مذکور مراجعه نمایند.

۱۸٥٤م/الف

واحد حقوقی شرکت غله و خدمات بازرگانی منطقه شش

اصلاحیه آگهی شرکت غله و خدمات بازرگانی منطقه ۶

در آگهی مناقصه شرکت غله و خدمات بازرگانی منطقه شش منتشر شده در صفحه ۸ شماره ۱٤۷۲ مورخ ۹۱/۷/۱٥ روزنامه دریا ، انجام عملیات تخلیه و بارگیری حدود یکصد هزار تن برنج کیسه ای صحیح می باشد که بدینوسیله اصلاح می گردد