روزنامه منطقه جنوب کشور

دریا

سال دهم
شماره ۱۲۸۹
یکشنبه
۲۷ شهریور ۱۳۹۰
۱۹ شوال ۱۴۳۲
۱۸ سپتامبر ۲۰۱۱
۸ صفحه
۱۰۰ تومان

بوشهر، خوزستان، سیستان و بلوچستان، فارس، کرمان، کهگیلویه و بویراحمد، هرمزگان، یزد

۸

شادی ها را پاس بداریم

نمره قبولی بر مدیریت مردمی!

◆ پرواضح است که مردم ما می خواهند و می توانند که لبخند بزنند، قدم بزنند و شاد باشند، ممکن است در این فضا کسی یا کسانی هم باشند که رفتارخارج از قانون را بروز دهند اما می توان خود مردم را به سمت کنترل آن سوق داد.

۳

رمزگشایی از ۱۲ پروژه غفلت در «هرمزگان»

◆ در استانی که با تهاجم فرهنگی مواجه است؛ اما مسئولانش توجهی به فرمایش رهبر معظم انقلاب مبنی بر مقابله با تهاجم فرهنگی ندارند.

کمتر از مداحان و روحانیون کشوری برای برگزاری مراسمات مذهبی دعوت به عمل می آید و حتی حرم امامزادگان طبق فرمایش مقام معظم رهبری به قطب ها، پایگاه های فرهنگی تبدیل نشده است.

۶

امام جمعه «بندرلنگه»:

مفسدان اقتصادی، جامعه را مختل می کنند

◆ اگر یک نفر می خواهد یک وام از بانک بگیرد باید از هفت خان رستم عبور کند باید چند نفر ضامن بیاورد و چک و سفته بدهد تا وام بگیرد اما این افراد بدون هیچگونه ضامن اینقدر پول آن هم با مدارک جعلی برداشت می کنند.

استاندار کهگیلویه خبر داد

پیشرفت فیزیکی ۶۳ درصدی ورزشگاه ۱۵ هزار نفری یاسوج

◆ استاندار کهگیلویه و بویراحمد در حالی میزان پیشرفت فیزیکی ورزشگاه ۱۵هزار نفری شهر یاسوج را ۶۳ درصد عنوان کرد که در ۵۰ روز پیش پیشرفت فیزیکی این پروژه ۴۳درصد عنوان شده بود.

◆ صفحه ۲

امام جمعه «شیراز»:

باید اقتصادمان را از دنباله‌روری غرب نجات دهیم

◆ نماینده ولی فقیه در استان فارس با اشاره به اختلاس بانکی صورت گرفته در کشورمان بر جلوگیری از تکرار نشدن اینگونه اتفاقات تاکید کرد و گفت: چرا فردی لای چرخ دنده بانک‌ها حرکت کند و کسی پیدا نشود با او برخورد داشته باشد.

◆ صفحه ۲

امام جمعه موقت «بندرعباس»:

زیر سؤال بردن نمایندگان ولی فقیه بی‌تقوایی است

◆ رهبر انقلاب دلیل پیروزی امام خمینی (ره) در مسیر خود را تحمل سختی‌ها با تکیه به صبر و استقامت ذکر کردند. خطیب این هفته نماز جمعه بندرعباس ابراز داشت: در دیدار مذکور، رهبری به خوبی خصلت‌ها و ویژگی‌های امام راحل را توصیف کردند. فروزان‌نژاد در بخش دیگری از سخنان خود گفت: به کسانی که به فکر سوءاستفاده از جایگاه‌ها و تریبون‌های مختلف نظام هستند، هشدار جدی می‌دهم.

وی افزود: همان روحیه شهادت‌طلبی که کشور را هشت سال در مقابل تهاجم بیگانگان حفظ کرد، کشور را از گزند کسانی که به فکر سوءاستفاده گروهی و جناحی و سیاسی از جایگاه‌های نظام هستند حفظ می‌کند.

◆ صفحه ۲

۵

حوادث

رئیس پلیس آگاهی تهران خبر داد

باند بزرگ ضرب سکه‌های تقلبی متلاشی شد

اموال مظنونان اختلاس بزرگ توقیف شد

در «یاسوج»/

کودک چهارساله بعد از سقوط جان سالم به در برد

۳۰۰ مثقال طلا در «سیریک» به سرقت رفت

چرا جوانان به راحتی چاقو می‌کشند

مسئول بهداشت محیط مرکز بهداشت «بندرعباس» اعلام کرد:

۹ مرکز زیرزمینی تهیه مواد غذایی شناسایی و تعطیل گردید

◆ با بازدیدهای انجام گرفته از مراکز تهیه و توزیع مواد غذایی در روستای خونسرخ از توابع شهر بندرعباس تعداد ۹ مرکز زیر زمینی فاقد مجوز قانونی که مبادرت به تهیه مواد غذایی می کردند شناسایی و با هماهنگی مراجع قضایی تعطیل گردید.

◆ صفحه۲

شهرداری «بندرعباس» به بدهکاران تخفیف می دهد

◆ دادن تخفیف یک درصدی جریمه دیرکرد از سوی شهرداری به شهروندان بدهکار، از تصویب شورای اسلامی این شهر گذشت.

به گزارش روابط عمومی و امور بین الملل شهرداری بندرعباس، براین اساس، چنانچه شهروندان بدهکار تا پایان مهرماه برای پرداخت بدهی خود اقدام کنند می توانند به جای دو و نیم درصد جریمه دیرکرد، با پرداخت تنها یک درصد این جریمه را با شهرداری، تسویه حساب‌کنند.

◆ صفحه ۲

◆ ممنوعیت سفر زنان زیر ۴۵ سال به مکه

سرهنگ «دهقانی» مدیرکل حفظ آثار و نشر ارزشهای اسلامی:

نمایشگاه هفته دفاع مقدس با رویکرد اسنادی برگزار می شود

◆ صفحه ۲

«جباری» در گفتگو با مهر:

«لاریجانی» به «هرمزگان» سفر می کند

◆ احمد جباری در گفتگو با مهر در مورد زمان دقیق سفر لاریجانی رئیس مجلس شورای اسلامی به هرمزگان بیان داشت: طی جلسه ای که با رئیس دفتر لاریجانی برگزار شد، زمان سفر رئیس مجلس به استان هرمزگان منوط به تصمیم مجمع نمایندگان استان شد.

◆ صفحه ۲

سرپرست اداره کل ارشاد «هرمزگان»:

تمرکز ویژه ای بر حمایت از فیلم های کوتاه داریم

◆ صفحه ۲

مدیرعامل شرکت آب منطقه‌ای «هرمزگان»

صرفه جویی و مصرف بهینه نیازمند اصلاح آبیاری است

◆ صفحه ۲

روستاهای نمونه میناب معرفی می‌شوند

◆ صفحه ۸

آگهی فراخوان شناسایی پیمانکار جهت چاپ قبوض تلفن ثابت با تبلیغات

◆ صفحه ۸

قابل توجه پیمانکاران و شرکتهای عمرانی و ساختمانی

◆ صفحه ۸

اطلاعیه

بدینوسیله به آگاهی می رساند چنانچه شهروندان محترم تا پایان مهرماه امسال برای پرداخت بدهی خود، شامل جرایم کمیسیون ماده صد، عوارض نوسازی و چک های برگشتی اقدام نمایند می توانند به جای دو و نیم درصد جریمه دیر کرد، با پرداخت تنها یک درصد این جریمه با شهرداری، تسویه حساب کنند.

www.bacity.ir

روابط عمومی و امور بین الملل شهرداری بندرعباس

آگهی مناقصه عمومی شماره ۸۵۸۳

دانشگاه علوم پزشکی هرمزگان در نظر دارد انجام امور پخت و پز و توزیع غذای دانشجویان در سلف سرویس جدیدالتاسیس پردیس که مجهز به دستگاههای صنعتی پخت و پز می باشند را در سال ۹۰ به شرح ذیل از طریق مناقصه عمومی به پیمانکارانی که صلاحیت انجام کار با تائید اداره کار و امور اجتماعی را داشته باشند واگذار نماید. لذا بدینوسیله از متقاضیان واجد شرایط که دارای سابقه کار مفید با تجهیزات صنعتی پخت می باشند دعوت می گردد ضمن واریز مبلغ /۲۰۰۰۰۰ ریال (دویست هزار ریال) به حساب سیبا شماره ۲۱۷۸۷۰۵۴۰۱۰۰۳ نزد بانک ملی در وجه درآمد اختصاصی دانشگاه از تاریخ نشر آگهی لغایت ۹۰/۶/۳۰ به نشانی: بندرعباس - بلوار شهید چمران - جنب استانداری - دانشگاه علوم پزشکی هرمزگان - طبقه همکف - دبیرخانه مرکزی مراجعه و نسبت به کسب اطلاعات بیشتر و همچنین خرید اوراق مناقصه اقدام نمایند.

مبلغ تضمین شرکت در مناقصه /۵۸۸/۰۰۰/۰۰۰ ریال (پانصد و هشتاد و هشت میلیون ریال) منحصراً در قالب ضمانت نامه بانکی در وجه دانشگاه علوم پزشکی هرمزگان

تحویل پیشنهادات و اوراق مناقصه:

حداکثر تا پایان وقت اداری روز سه شنبه مورخ ۹۰/۷/۱۲

بازگشایی پاکات:

در ساعت ۹ صبح روز چهارشنبه مورخ ۹۰/۷/۱۳ در محل دفتر معاونت توسعه مدیریت و منابع دانشگاه واقع در آدرس فوق

سایر اطلاعات و جزئیات مربوط در اسناد مناقصه مندرج است.

دانشگاه در رد یا قبول هر یک از پیشنهادات واصله مختار است.

روابط عمومی و امور بین الملل دانشگاه علوم پزشکی و خدمات بهداشتی درمانی استان هرمزگان

روابط عمومی سازمان فرهنگی و ورزشی شهرداری

چه تفاوتی است بین دیوار خانه ی من با دیوارهای شهر؟

رویشان یادگاری نمی‌نویسیم

سرهنگ «دهقانی» مدیرکل حفظ آثار و نشر ارزشهای اسلامی :

امسال نمایشگاه هفته دفاع مقدس با رویکرد اسنادی برگزار می شود

در نمایشگاه امسال بخشی از اسناد دوران دفاع مقدس به نمایش گذاشته خواهد شد .

به گزارش خبرنگار روزنامه منطقه جنوب کشور دریا ؛ دهقانی مدیرکل حفظ آثار و نشر ارزشهای دفاع مقدس هرمزگان در نشست خبری که روز گذشته با خبرنگاران داشت گفت : نمایشگاه هفته دفاع مقدس امسال با رویکرد اسنادی خواهد بود و بخشی از اسناد دوران دفاع مقدس به نمایش عموم گذاشته خواهد شد .

تعداد اسناد جمع آوری شده تاکنون حدود ۴۰/۰۰۰ سند مکتوب شامل (حکم ماموریت اعزام ، نامه پایان ماموریت ، لیست حضور و غیاب رزمندگان در جبهه ، اعزام رزمندگان به جبهه ، ارسال کمک های مردمی جمع آوری شده به جبهه ، ارسال اقلام بهداشتی و درمانی، اعزام پزشک و اقدام پزشکی ، اخبار منتشر شده در نشریات محلی و بخشی از اسناد مکتوب پرواز ایرباس که در نشریات چاپ شده و ...) و ۳۰۰ ساعت سند ضبط شده مصاحبه با فرماندهان جنگ به عنوان تاریخ شفاهی به نمایش گذاشته خواهد شد .

در کنار این نمایشگاه غرفه ای نیز جهت جمع آوری اسناد برپا خواهد شد .

دهقانی گفت : اسناد جمع آوری شده قطره ای از دریای اسناد دفاع مقدس هرمزگان است و اداره کل حفظ آثار استان راه درازی را تا جمع آوری نهایی در پیش دارد .

اسناد جمع آوری شده از نشریات ، خبرگزاریها، مردم محلات مختلف در شهرستانها و نیز تعداد قابل توجهی از لشکر ثارالله ، هلال احمر ، راه و ترابری ، جهاد کشاورزی ، برق منطقه ای ، سپاه و ... می باشد .

دهقانی در ادامه آمادگی اداره کل حفظ آثار را جهت جمع آوری اسناد دیگر ادارات استان اعلام کرد و گفت : ادارات می توانند با معرفی نماینده خود اسناد مربوط به دوران دفاع مقدس آن سازمان را تحویل دهند .

نمایشگاه هفته دفاع امسال از ۳۱ شهریور به مدت یک هفته در انتهای پارک ولایت برگزار خواهد شد .

نمایشگاه هفته دفاع مقدس پس از رژه پر اقتدار نیروهای مسلح در عصر روز ۳۱ شهریور برپا خواهد شد .

از دیگر برنامه های این هفته بازسازی عملیات کربلای پنج ، غبار روبی حرم شهدای گمنام استان در روز شنبه مصادف با شهادت امام صادق (ع) ، افتتاح کتابخانه تخصصی دفاع مقدس ، تکمیل فاز اول حرم شهدای گمنام جزایر هرمز و بوموسی و نیز شروع طراحی یادمان شهدای گمنام چارک می باشد .

سرپرست اداره کل ارشاد «هرمزگان» :

تمرکز ویژه ای بر حمایت از فیلم های کوتاه داریم

سرپرست اداره کل فرهنگ و ارشاد اسلامی هرمزگان گفت: تولید فیلم کوتاه و برگزاری دوره های آموزشی اولویت حوزه سینمای هرمزگان است.

به گزارش روابط عمومی اداره کل فرهنگ و ارشاد اسلامی هرمزگان ، انوشیروان پیشدار در مراسم جشن سینمای هرمزگان که با حضور جمعی از فعالان این حوزه در سینما ستاره جنوب برگزار شد، یکی از وظایف اصلی دستگاه های فرهنگی را آماده سازی بسترهای لازم جهت ارتقاء فرهنگ و هنر بالاخص سینما دانست و افزود : اداره کل فرهنگ و ارشاد اسلامی با همکاری انجمن سینمای جوان دفتر بندرعباس تا حد قابل قبولی این ظرفیت و بستر را بالاخص در حوزه سخت افزاری مهیا کرده است اما این میزان کافی نمی باشد.

وی به حمایت های اداره کل در حوزه تولید فیلم کوتاه پرداخت و خاطرنشان کرد: با توجه به بودجه های محدود هر نوع حمایتی که توانسته ایم از فیلمساران به عمل آورده ایم و در برنامه ریزی امسال نیز ۲۰۰ میلیون تومان برای این امر در نظر گرفته ایم که اگر محقق شود بسیاری از مشکلات فیلم سازان حل خواهد شد.

سرپرست اداره کل فرهنگ و ارشاد اسلامی هرمزگان تصریح کرد : اگر در تولید فیلم کوتاه موفق باشیم ، می توانیم پا به عرصه تولید فیلم بلند بگذاریم و سعی داریم به هر شکل ممکن این امر در استان هرمزگان تحقق یابد .

پیشدار از تشکیل شورای نظارت بر صدور مجوز فیلم سازی خبر داد و گفت : اعضای این شورا طی روزهای آینده محقق می شود و وظیفه اصلی آنها نظارت بر کیفیت ساخت فیلم می باشد.

وی پشتوانه فیلمسازی استان را بسیار غنی دانست و افزود : بزرگانی همچون سید حسن بنی هاشمی ، کورش گرمساری و .... از پشتوانه های سینمای استان می باشند و با این ظرفیت خوب باید هر چه سریع تر تولیدات سینمایی در استان افزایش یابد.

پیشدار متولی اصلی سینما را بخش خصوصی دانست و اذعان کرد: وظیفه دولت حمایت غیر مستقیم و بستر سازی می باشد که سعی داریم با گسترش آموزش و تعلیم جوانان حوزه سینمای هرمزگان را پربار نمائیم .

این مقام مسئول در ادامه به ارائه آمار سینماهای استان طی سال گذشته پرداخت و خاطرنشان کرد: هم اکنون هرمزگان دارای دو سینمای کاملا مدرن و دو سینمای چهار بعدی است و دو سینمای ۱۸۰ نفره ، دو سینمای ۱۷۰ نفره و یک سینمای پنج بعدی نیز در حال ساخت می باشد که امیدواریم تا پایان پایان سال به بهره برداری برسد.

وی یادآور شد : در سال گذشته در مجموع ۴۱ فیلم در سینماهای هرمزگان اکران شد و ۱۰۲ هزار و ۸۶۱ نفر از فیلم ها دیدن نمودند و در بعد آموزشی نیز ۱۸۰ نفر از دو آموزشگاه تخصصی سینما در بندرعباس فارغ التحصیل شدند.

سرپرست اداره کل فرهنگ و ارشاد اسلامی هرمزگان ضمن تاکید بر برگزاری جشنواره فیلم اردیبهشت در سال آینده خاطرنشان کرد : کارهایی جهت حضور در جشنواره مورد حمایت قرار می گیرند که به لحاظ محتوایی و اثر گذاری شاخص باشند.

امام جمعه موقت «بندرعباس»:

زیر سؤال بردن نمایندگان ولی فقیه بی تقوایی است

امام جمعه موقت بندرعباس با بیان اینکه بی‌تقواها با استفاده از تریبون و جایگاهای نظام دوستان ریاکار خود را به راس امور می‌آورند، گفت: اصلی‌ترین شاخصه این گونه افراد زیر سؤال بردن کاگزاران نظام و نمایندگان ولی فقیه است.

به گزارش فارس، حجت‌الاسلام محمدحسن فروزان‌نژاد در خطبه‌های نماز جمعه با اشاره به دیدار اخیر مقام معظم رهبری با اعضای مجلس خبرگان رهبری اظهار داشت: رهبر انقلاب در این دیدار، امام خمینی را به عنوان نخستین مبتکر نظام سازی بر اساس فقه اسلامی معرفی کرد.

وی در این راستا ادامه داد: رهبر انقلاب دلیل پیروزی امام خمینی (ره) در مسیر خود را تحمل سختی‌ها با تکیه به صبر و استقامت ذکر کردند.

خطیب این هفته نماز جمعه بندرعباس ابراز داشت: در دیدار مذکور، رهبری به خوبی خصلت‌ها و ویژگی‌های امام راحل را توصیف کردند.

فروزان‌نژاد در بخش دیگری از سخنان خود گفت: به کسانی که به فکر سوءاستفاده از جایگاه‌ها و تریبون‌های مختلف نظام هستند، هشدار جدی می‌دهم.

وی افزود: همان روحیه شهادت‌طلبی که کشور را هشت سال در مقابل تهاجم بیگانگان حفظ کرد، کشور را از گزند کسانی که به فکر سوءاستفاده گروهی و جناحی و سیاسی از جایگاه‌های نظام هستند حفظ می‌کند.

امام جمعه موقت بندرعباس با بیان اینکه دور شدن از تقوا زمینه ساز بروز تخلفات و سوءاستفاده‌ها از نظام است، یادآور شد: در صورتی که بی تقواها بر کشور حاکم شوند دوستان خود را بر مصدر امور مستقر که تنها در ظاهر دم از ولایت می‌زنند.

به گفته فروزان‌نژاد، افرادی که مسئولان مختلف اعم از نمایندگان ولی فقیه، ولایت فقیه و دیگر کارگزاران و دلسوزان نظام و انقلاب را زیرسؤال می‌برند مصداق واقعی بی‌تقوایی هستند.

خطیب جمعه بندرعباس در بخش بیان مناسبت‌های هفته پیش روی به فرا رسیدن روز پهلوانی و فلسفه نامگذاری این روز، فرا رسیدن سالگرد زاد روز استاد شهریار و هفته دفاع مقدس اشاره کرد.

وی با بیان اینکه هفته دفاع مقدس یادآور شهادت و شهامت ملتی است که در برابر تمام دنیا ایستاده است، گفت: این الگوسازی سبب تزلزل حکومت‌های فاسد منطقه نیز شده است.

معاون احضار و اعزام وظیفه عمومی ناجا:

کارت پایان خدمت پس از انجام تعهد کامل به سرباز معلمان تعلق می گیرد

معاون احضار و اعزام سازمان وظیفه عمومی ناجا با بیان اینکه امسال در حدود ۵۳۰۰ نفر به عنوان سربازمعلم در مراکز آموزش و پرورش کشور مشغول به خدمت می‌شوند، گفت: تعداد این سهمیه هرساله بنا به درخواست سازمان آموزش و پرورش و تشخیص ستاد کل نیروهای مسلح تعیین‌می‌شود.

سرهنگ رحمان علیدوست در گفت‌وگو با ایسنا، افزود: سربازمعلم، مشمولانی هستند که بر اساس علاقه‌مندی خود برای خدمت در آموزش و پرورش به ادارات این سازمان در سراسر کشور مراجعه می‌کنند و پس از ارائه درخواست، مراحل گزینش و انتخاب این افراد از سوی سازمان آموزش و پرورش انجام می‌شود.

وی با بیان اینکه در سال جاری حدود دو هزار نفر از مشمولان دارای مدرک دیپلم و مابقی از مشمولان دارای مدرک کاردانی و کارشناسی گزینش می‌شوند به ایسنا گفت: این دسته از مشمولان با رعایت ضوابط و شرایط ابلاغ شده از طریق مرکز آموزش و پرورش استان‌ها پذیرش می‌شوند.

به گفته معاون احضار و اعزام سازمان وظیفه‌عمومی ناجا، نداشتن غیبت، عضویت در بسیج و عدم سوء سابقه از شرایطی است که درخواست‌کنندگان برای سربازمعلمی باید دارا باشند و در استان‌های دارای درخواست بالا عضویت در خانواده شهدا و ایثارگران نیز احتمال پذیرش مشمولان را افزایش می‌دهد.

علیدوست ادامه داد: پس از طی مراحل گزینش در آموزش و پرورش هر استان، اسامی مشمولان واجد شرایط در اردیبهشت‌ماه هر سال به ستاد کل نیروهای مسلح تحویل داده می‌شود و ستاد هم با در نظر گرفتن سهمیه پیش‌بینی شده و انجام تحقیق، اسامی افراد تایید شده را به سازمان وظیفه عمومی ارائه می‌کند.

وی با بیان اینکه آمار پذیرش سرباز در آموزش و پرورش بیشتر از سایر دستگاه‌های دولتی است، درباره متقاضیان دارای مدرک تحصیلی دیپلم تصریح کرد: پس از موافقت با درخواست این افراد، آنان در تاریخ ۱۸ خرداد هر سال به مراکز آموزشی سپاه در کرمانشاه و نیشابور اعزام می‌شوند و پس از طی مراحل آموزشی در مهرماه همان سال در اختیار آموزش و پرورش قرار می‌گیرند. علیدوست با بیان اینکه شرایط برای مشمولان دارای مدرک دانشگاهی کاردانی و کارشناسی نیز به همین صورت است به ایسنا گفت: مشمولان با تاریخ اعزام اسفند سال قبل و اردیبهشت و تیرماه همان سال نیز پس از پذیرش در اول تیرماه هر سال به مراکز آموزشی سپاه اعزام می‌شوند.

معاون احضار و اعزام وظیفه عمومی ناجا، با تاکید بر اینکه صدور کارت پایان خدمت برای این دسته از مشمولان، منوط به انجام تعهد کامل از سوی آنان است، افزود: این افراد نمی‌توانند به محض پایان دوران خدمت خود کارت خود را تحویل بگیرند بلکه باید تا پایان سال تحصیلی در مراکز آموزشی مربوطه خدمت کنند اما بعد از اتمام خدمت حقوق این افراد به صورت روزمزد به آنها پرداخت می‌شود.

مسئول بهداشت محیط مرکز بهداشت «بندرعباس» اعلام کرد:

۹مرکز زیرزمینی تهیه مواد غذایی شناسایی و تعطیل گردید

مسئول بهداشت محیط شهرستان بندرعباس خبر داد: تعداد ۹ مرکز زیر زمینی فاقد مجوز قانونی در روستای خونسرخ از توابع شهر بندرعباس که مبادرت به تهیه مواد غذایی می نمودند شناسایی و با هماهنگی مراجع قضایی تعطیل گردید.

مسئول بهداشت محیط مرکز بهداشت شهرستان بندرعباس با اعلام این خبر به خبرنگار وبدا خلیج فارس در بندرعباس گفت: با بازدیدهای انجام گرفته از مراکز تهیه و توزیع مواد غذایی در روستای خونسرخ از توابع شهر بندرعباس تعداد ۹ مرکز زیر زمینی فاقد مجوز قانونی که مبادرت به تهیه مواد غذایی می کردند شناسایی و با هماهنگی مراجع قضایی تعطیل گردید.

"طالب غریب پور" با اشاره به این اقدام بهداشت محیط بندرعباس ابراز کرد : دراین مراکز زیر زمینی در محیط و شرایط کاملا غیر بهداشتی غذا تهیه می گردید و غذاهای تهیه شده به بیرون از زیر زمینها جهت مصرف انسانی توزیع می گردید.

"غریب پور" افزود: متصدیان این مراکز جهت رسیدگی به تخلفشان به مراجع قضایی معرفی شدند و از فعالیتشان در کمترین زمان ممکن جلوگیری به عمل آمد.

وی با تاکید بر رعایت موازین بهداشتی توسط مردم خاطر نشان کرد : مردم به منظور حفظ سلامتی شان جهت تهیه مواد غذایی تمام خرید های خود را از اماکن تهیه وتوزیع استاندارد و دارای مجوز قانونی خریداری نمایند تا سلامتی شان به خطر نیفتد.

مسئول بهداشت محیط مرکز بهداشت شهرستان بندرعباس با اشاره به تهیه غذای نیروهای شرکتها و کارگاهها هشدار داد: تمامی شرکتها و کارگاهها برای تهیه مواد غذایی کارگران و کارکنان خود را باید استاندارد بهداشتی را رعایت کنند و از تهیه مواد غذایی در چنین مراکز به طور جد پرهیز نمایند و نمی توان امنیت غذایی در چنین مراکزی را تضمین نمود.

" غریب پور" خواستار مشارکت مردم در شناسایی و معرفی مراکز غیر استاندارد تهیه وتوزیع مواد غذایی با مرکز بهداشت شهرستانها شد و اضافه کرد: سامانه ۰۹۶۷۸ سلامت محیط و کار به صورت شبانه روزی آماده دریافت گزارشات و تخلفات بهداشتی ازنقاط مختلف استان هرمزگان است تا در کمترین زمان ممکن بازرسان و کارشناسان بهداشت محیط به صورت محسوس و غیر محسوس به مسائل غیر بهداشتی و تخلفات رسیدگی کنند.

مدیرعامل شرکت آب منطقه ای «هرمزگان»

صرفه جویی و مصرف بهینه نیازمند اصلاح آبیاری است

مدیرعامل شرکت آب منطقه ای هرمزگان گفت: با اصلاح شیوه آبیاری می توان گام های بسیار مهمی برای صرفه جویی، مصرف بهینه و جلوگیری از هدر رفت آب برداشت.

مهندس جعفر زیراهی، از باغداران و کشاورزان استان خواست تا در راستای مصرف بهینه آب این شرکت را یاری دهند.

وی گفت: حدود ۹۳ درصد آبهای سطحی و زیرزمینی شیرین استان به مصرف کشاورزی می رسد که مقدار زیادی از این آبها به صورت غرقابی مورد استفاده قرار می گیرد که به همین علت راندمان آب کاهش می یابد.

این مقام مسئول، باغداران راصاحبان اصلی تاسیسات و شبکه های آبیاری عنوان و تصریح کرد: هرچه حضور مردم ومشارکت آنان در نگهداری از تاسیسات پررنگ تر باشد، شبکه ها و تاسیسات آبیاری دوام وماندگاری بیشتری خواهد داشت.

مهندس زیراهی با تاکید بر لزوم رعایت حریم کانال ها و شبکه آبیاری استان توسط بهره برداران، افزود: به منظور حفظ حریم و صیانت از کانال ها ، از هرگونه برداشت خاک از دیواره های حایل اطراف کانالها در سطح شبکه های آبیاری استان هرمزگان جلوگیری می شود.

مدیرعامل شرکت آب منطقه ای «هرمزگان»

مدیریت منابع آب بدون مشارکت مردم امکان پذیر نیست

مدیر عامل شرکت آب منطقه ای هرمزگان با تاکید بر اطلاع رسانی شفاف از فرصت ها و مشکلات منابع آب برای مردم گفت: مدیریت منابع آب بدون مشارکت مردم امکان پذیر نیست.

مهندس "جعفر زیراهی" افزود: تا وقتی که مردم مسائل و مشکلات منابع آب را ندانند، نباید از آنها انتظار داشت در مدیریت مسائل حساس و راهبردی برنامه های بلند مدت و میان مدت منابع آب مشارکت کنند.

وی اظهار داشت: اطلاع رسانی شفاف و آگاهی بخشی بدون ابهام به مردم در مورد مسائل و مشکلات آب لازمه جذب مشارکت و تعامل آنها با مدیران منابع آب برای حل این مسائل است.

وی گفت: منابع آب های زیرزمینی محدود هستند و همین منابع محدود در طول صدها هزار سال شکل گرفته است.

مدیر عامل شرکت آب منطقه ای هرمزگان خاطرنشان کرد: منابع محدود آب های زیرزمینی اگر بی حساب و بدون برنامه مصرف شود، جبران خسارت ناشی از آن هزاران سال زمان نیاز دارد و در بسیاری از موارد این خسارات غیرقابل جبران خواهد بود.

مهندس زیراهی افزود: منابع آب های سطحی نیز در دوره های متوالی خشکسالی بسیار کم و محدود می شود و مدیریت یکپارچه منابع آب را می طلبد که جذب مشارکت بهره برداران لازمه تحقق این امر است.

نیکزاد خبر داد:

پیشرفت فیزیکی ۶۳ درصدی ورزشگاه ۱۵ هزار نفری یاسوج

یاسوج - خبرگزاری مهر: استاندار کهگیلویه و بویراحمد میزان پیشرفت فیزیکی ورزشگاه ۱۵هزار نفری شهر یاسوج را ۶۳ درصد عنوان کرد.

به گزارش خبرنگار مهر، اکبر نیکزاد به همراه برخی از مسئولان استانی صبح چهارشنبه برای دومین بار طی دو ماه گذشته از این پروژه بازدید کرد و در جریان روند احداث این ورزشگاه قرار گرفت.

وی در این بازدید نسبت به تسریع در پیشرفت فیزیکی، کیفیت و استاندارد سازی این پروژه تاکید کرد و گفت: این ورزشگاه برای انجام مسابقات داخلی استان تا اول دی ماه سال جاری آماده و سپس به مرور زمان بقیه کارها تکمیل شود.

نیکزاد بیان داشت: تاکنون بیش از ۵۵میلیارد ریال برای این پروژه هزینه شده است.

استاندار کهگیلویه و بویراحمد تصریح کرد: این پروژه هیچگونه مشکلی به لحاظ تامین اعتبار نخواهد داشت و لازم است که در احداث آن تسریع به عمل آید.

نیکزاد همچنین برنامه زمانبندی برای پیشرفت فیزیکی و تکمیل این پروژه در خصوص نصب قطعات سکو و صندلی تماشاچیان، روشنایی، خدمات آب و فاضلاب، گاز، برق، مخابرات و انتقال خط فیبرنوری، اجرای چمن، پیست دومیدانی، احداث سرویس بهداشتی و تهیه زمین پارکینگ را مشخص کرد.

در این بازدید، استاندار مبلغ ۹۵۰میلیون تومان برای تسریع در روند پیشرفت فیزیکی این پروژه اختصاص داد.

احداث این ورزشگاه از مصوبات سفر اول هیئت دولت به کهگیلویه و وبویراحمد است که قرار بود این پروژه ملی در آبان ماه سال ۸۸به بهره برداری برسد اما به دلیل مشکلات اعتباری تاکنون محقق نشده است.

استاندار کهگیلویه و بویراحمد در حالی میزان پیشرفت فیزیکی ورزشگاه ۱۵هزار نفری شهر یاسوج را ۶۳ درصد عنوان کرد که در ۵۰ روز پیش پیشرفت فیزیکی این پروژه ۴۳درصد عنوان شده بود.

«جباری» در گفتگو با مهر:

«لاریجانی» به «هرمزگان» سفر می کند

◆ نماینده مردم هرمزگان در مجلس شورای اسلامی از سفر رئیس مجلس به استان هرمزگان خبر داد.

احمد جباری در گفتگو با مهر در مورد زمان دقیق سفر لاریجانی رئیس مجلس شورای اسلامی به هرمزگان بیان داشت: طی جلسه ای که با رئیس دفتر لاریجانی برگزار شد، زمان سفر رئیس مجلس به استان هرمزگان منوط به تصمیم مجمع نمایندگان استان شد.

وی با بیان اینکه زمان مناسب سفر از سوی دفتر مجمع نمایندگان استان به زودی اعلام خواهد شد، افزود: به احتمال فراوان در پائیز امسال شاهد حضور علی لاریجانی رئیس مجلس شورای اسلامی در هرمزگان خواهیم بود.

نماینده مردم حوزه غرب هرمزگان در مجلس در مورد دلایل لغو سفر لاریجانی در سال گذشته عنوان کرد: رئیس مجلس برنامه سفر به تمامی استانهای کشور را دارد و سال گذشته به دلیل برخی برنامه ها این سفر به تعویق افتاد و در سال جاری هم به دلیل گرما و تابستان، در پائیز شاهد حضور رئیس مجلس به استان خواهیم بود.

شهرداری «بندرعباس» به بدهکاران تخفیف می دهد

◆ دادن تخفیف یک درصدی جریمه دیرکرد از سوی شهرداری به شهروندان بدهکار ، از تصویب شورای اسلامی این شهر گذشت .

به گزارش روابط عمومی و امور بین الملل شهرداری بندرعباس ، براین اساس ، چنانچه شهروندان بدهکار تا پایان مهرماه برای پرداخت بدهی خود اقدام کنند می توانند به جای دو و نیم درصد جریمه دیرکرد ، با پرداخت تنها یک درصد این جریمه را با شهرداری ، تسویه حساب کنند.

شایان ذکر است ؛ در راستای وصول مطالبات معوقه شهرداری شامل جرایم کمیسیون ماده صد ، عوارض نوسازی و چک های برگشتی ، شهردار بندرعباس در نامه ای به رییس شورای اسلامی شهر ، خواستار دادن تخفیف یک درصدی در جریمه دیرکرد شهروندان بدهکار تا پایان مهرماه شد که در دویست و نود و سومین نشست شورا با این درخواست شهرداری موافقت شد .

رتبه سوم کشوری الگوی تدریس برتر توسط دبیر ناحیه ۲

◆ به گزارش روابط عمومی آموزش و پرورش ناحیه دو به نقل از «حسین امینی زاده» کارشناس مسئول تربیت بدنی ، «منیژه شیخ زاده» دبیر تربیت بدنی مدارس ناحیه ۲ پس از موفقیت در مرحله استانی الگوی تدریس برتر درس تربیت بدنی مقطع متوسطه وارد مرحله کشور شد و با جدیت تمام توانست مقام سوم کشوری راکسب کند .

«امینی زاده» از موفقیت دبیر رشته های مختلف خبر داد و گفت : اسامی آنها متقابلا اعلام خواهیم کرد .

برگزاری آزمون تعیین سطح علمی در ناحیه یک

◆ آزمون تعیین سطح علمی معاونین اجرایی و فناوری ادراه آموزش و پرورش ناحیه یک بندرعباس در دبیرستان مرحوم آخوندی برگزار شد.

به گزارش روابط عمومی اداره آموزش و پرورش ناحیه یک بندرعباس،آزمون با حضور مسلم بازیارنسب معاون پژوهش و برنامه ریزی، اسحق نجفی کارشناس مسئول حراست و جمعی از کارشناسان این اداره برگزار گردید.

آزمون تعیین سطح علمی معاونین اجرایی و فناوری کلیه مدارس اداره آموزش و پرورش ناحیه یک بندرعباس مورخ ۹۰/۶/۲۵ ساعت ۹ صبح در دبیرستان مرحوم آخوندی با حضور ۱۸۰ نفر برگزار گردید.گفتنی است عبدالرضا دادعلی پور رئیس اداره آموزشی از حوزه امتحانی بازدید بعمل آوردند.

نیروهای خدماتی ناحیه یک توجیه‌شدند

◆ جلسه توجیهی نیروهای خدماتی آموزش و پرورش ناحیه یک بندرعباس در آستانه بازگشایی مدارس در تاریخ ۲۳و۲۴ شهریورماه سال جاری در نمازخانه این اداره برگزار شد.

به گزارش روابط عمومی اداره آموزش و پرورش ناحیه یک بندرعباس، این جلسه با حضور بهرامی معاون مالی و پشتیبانی، کارشناس مسئول حراست و جمعی از کارشناسان این اداره برگزار گردید.

مسئولین شرکت کننده در این جلسه ضمن تشریح شرح وظایف نیروهای خدماتی در حوزه کاری خود از آنان خواستند با هماهنگی و همکاری مدیران مدارس و سایر عوامل اجرایی واحد های آموزشی در فراهم کردن فضای مناسب جهت حضور پر نشاط دانش آموزان از هیچ کوششی دریغ ننمایند.

گفتنی است؛ در این جلسه پیرامون نحوه سازماندهی وتعیین محل کار نیروهای خدماتی، چگونگی اداره بوفه مواد غذایی مدارس، نحوه دریافت کارت سلامت و توجه به مسائل حفاظتی واحدهای آموزشی نیروهای شرکت کننده توجیه شد. همچنین مقرر شد ابلاغ همکاران زن خدماتی در تاریخ سه شنبه مورخ۲۹ /۹۰/۶ و ابلاغ همکاران مرد خدماتی مورخ پنجشنبه مورخ ۹۰/۶/۳۱ توزیع شود.

امام جمعه «شیراز» :

باید اقتصادمان را از دنباله‌روری غرب نجات دهیم

◆ **امام جمعه شیراز با بیان اینکه چرا ما باید دنباله‌رو اقتصاد غرب باشیم، گفت: باید اقتصادمان را از این وضعیت نجات دهیم.**

به گزارش فارس، آیت‌الله اسدالله ایمانی در خطبه‌های نماز جمعه شیراز با بیان اینکه اقتصاد ما باید مبتنی بر اسلام و مبانی دینی باشد، با اشاره به سخنان مقام عظمای ولایت مبنی بر اینکه اقتصاد ما باید بر بحث اشتغال و تولید تکیه کند، اظهار داشت: بیکاری و تورم و پایین آمدن ارزش پول دردهای اقتصاد ماست که باید با برنامه با آنها برخورد کرد و با کارهای احساسی و غیرکارشناسانه نمی‌توان کاری را پیش برد.

نماینده ولی فقیه در استان فارس با اشاره به اختلاس بانکی صورت گرفته در کشورمان بر جلوگیری از تکرار نشدن اینگونه اتفاقات تاکید کرد و گفت: چرا فردی لای چرخ دنده بانک‌ها حرکت کند و کسی پیدا نشود با او برخورد داشته باشد.

وی با بیان اینکه باید با این گونه مفسدان اقتصادی شدیدترین برخوردها را داشت، تصریح کرد: قوای مجریه، قضائیه و مقننه و بانک‌ها و اقتصاددان‌ها باید کاری کنند که دیگر شاهد اینگونه قضایا نباشیم.

ایمانی با اشاره به اینکه سیستم بازرسی کشور باید پیش‌بینی‌های لازم را داشته باشد، خاطرنشان کرد: مسئولان قضایی باید تذکرات دستگاه بازرسی را به دقت مورد توجه قرار دهند چراکه بازرسی می‌گوید ما گزارش کردیم اما دیگران اقدامی نکردند.

نماینده مردم فارس در مجلس خبرگان رهبری با بیان اینکه اقتصاد ایران را باید از این سیستم غلط غربی نجات داد، بیان کرد: سیستم اقتصاد غرب شکست خورده و سه سال است که نمی‌تواند آن را جمع کند، بنابراین چرا ما دنباله‌رو آنها شده‌ایم.

خطیب جمعه شیراز با اشاره به اختلاس بانکی اتفاق افتاده از مسئولان موظف خواست تا با علل و ریشه این اتفاق برخورد جدی کنند و بیان داشت: عده‌ای گناه را بر گردن دیگران می‌اندازند و فرافکنی می‌کنند و برخی نیز می‌گویند ما می‌دانستیم و می‌خواستیم برخورد کنیم، بنابراین باید ریشه اصلی را خشکاند.

امام جمعه شیراز با تاکید بر اینکه در اینگونه وقایع نباید فضای جامعه را متشنج کرد، ادامه داد: چرا جند جوان با تحصیلات دیپلم و یا کمتر از یک گاوداری کاری را شروع کرده و بعد به ثروت ۲ هزار و ۸۰۰ میلیارد تومانی برسند که این نشان می‌دهد سیستم بانکی ما معیوب است.

ایمانی با گرامیداشت یاد و خاطره هشت سال دفاع مقدس اظهار داشت: در این مدت تمام کفر در مقابل اسلام عزیز ایستادند به نحوی که امام راحل فرمودند که جنگ ما جنگ خوبی و بدی و کفر و اسلام و فقیر و غنی است.

وی با بیان اینکه دو عامل معنویت و باورهای دینی و تبعیت از امام و ولایت امر مسلمین سبب شد ما در جنگ هشت ساله موفق شویم، اضافه کرد: امروز نیز در جنگ نرم باید دو محور معنویت و تبعیت از مقام معظم رهبری مدنظرمان باشد.

امام جمعه «زاهدان» :

دفاع مقدس نمایشگاه چهره‌های زیبا و زشت است

◆ **امام‌جمعه زاهدان گفت: خواسته دفاع مقدس نمایشگاه چهره‌های زیبا و زشت است.**

به گزارش فارس؛ آیت‌الله عباسعلی سلیمانی در خطبه‌های نمازجمعه زاهدان در مصلی قدس اظهار داشت: هفته دفاع مقدس نمایشگاه چهره‌های زیبایی است که با حضور در میدان جنگ و یا فعالیت در پشت جبهه نقش پشتیبانی خود را انجام دادند.

وی افزود: هفته دفاع مقدس نمایشگاه چهره‌های بدی است که دل در گرو شاه داشتند و سرسپرده رژیم شاهنشاهی بودند که در زمان‌های گوناگون چهره زشت خود را با ترور رزمندگان اسلام به نمایشگاه گذاشتند.

امام‌جمعه زاهدان تصریح کرد: بازگو کردن وقایع دوران دفاع مقدس به نسل امروز و تشریح واقعیت‌های جنگ تحمیلی یک وظیفه شرعی است.

سلیمانی گفت: عناصر ارزشی نظام باید دستاوردهای این هفته را بازگو کنند و بگویند که دفاع جانانه ۸ ساله دفاع مقدس در کشورمان چگونه شکل گرفت.

وی با بیان اینکه رژیم بعثی عراق تحت حمایت‌های نظامی کارشناسی و کادر انسانی شرق و غرب به ایران حمله کرد افزود: انقلاب اسلامی بی هزینه و بدون درد در اختیار ما قرار نگرفته بلکه شهدا، جانبازان نقش بسیار مهمی در این راستا داشتند. به همین منظور هفته دفاع مقدس فرصت مناسبی برای فرهنگ پاسداری از این قشر در جامعه است.

امام‌جمعه زاهدان بیان کرد: باید در هفته دفاع مقدس شرایط تلخ جنگ و مقاومت رزمندگان اسلام که دست خالی به مقابله دشمن برخواستند بازگو شود.

وی به نقش مدیریتی بنیانگذار جمهوری اسلامی ایران در ۸ سال دفاع مقدس اشاره کرد و گفت: امام‌خمینی(ره) چهره نظامی نبود اما توانست با رهبری حکیمانه و روحیه الهی خود ارزش‌های اسلامی را در بین نیروهای دفاعی ارتش و دفاع گسترش دهد.

امام جمعه موقت «کرمان» :

جوانان باید در عرصه علمی جهاد کنند

◆ **حجت الاسلام محمد صباحی با اشاره به موفقیتهای علمی کشور گفت: با توجه به اهمیت پیشرفتهای علمی جوانان باید در این عرصه جهاد کنند.**

به گزارش مهر، امام جمعه موقت کرمان با اشاره به آغاز سال تحصیلی جدید خواستار تلاش و فعالیت بیشتر جوانان در راستای تداوم فعالیتهای علمی شد.

وی ادامه داد: این عرصه همانند دفاع مقدس است و پیشرفت در این عرصه موجب ارتقاء کشور در تمام عرصه ها می شود.

حجت الاسلام صباحی افزود: باید در این زمینه همچون سرباز فعالیت کنیم. وی ادامه داد: دشمن در واقع در این زمینه با کشور ما مقابله می کند و علم زدایی و دین زدایی را دستور کار قرار داده است.

امام جمعه موقت کرمان افزود: مراکز علمی باید از پرداخت به مباحث سیاسی بی نتیجه خود داری کنند و تمرکز خود را برتولید علم قرار دهند. وی با اشاره به ترفندهای مختلف دشمنان خواستار هوشیاری دانشجویان در این زمینه شد.

وی با اشاره به دفاع مقدس خواستار گسترش فرهنگ غنی این دوران در جامعه شد و گفت: این فرهنگ کلید حل بسیاری از مشکلات است.

امام جمعه موقت کرمان با اشاره به برگزاری رزمایشها در کشور گفت: هم اکنون نیروهای نظامی در اوج آمادگی قرار دارند و این مسئله دشمنان را از نظام اسلامی هراسان کرده است.

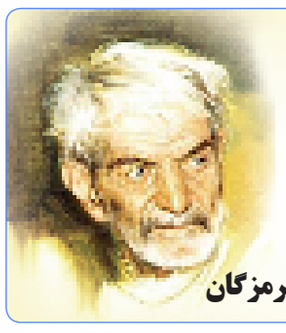

خدمت من همه در بانک کشاورزی بود

شکر دارم که اگر خدمت بانکی کردم

۲۷ شهریور روز شعر و ادب فارسی و روز گرامیداشت استاد سید محمد حسین بهجت تبریزی (شهریار) گرامی باد

روابط عمومی بانک کشاورزی استان هرمزگان

یک روانشناس:

عوامل محیطی، بیشترین دلیل افسردگی در زنان است

یک روانشناس گفت: افسردگی یک بیماری فراگیر و ناتوان کننده است که هم زنان و هم مردان را مبتلا می‌سازد اما طبق آمار پزشکی، سرماخوردگی روانی در زنان تقریباً دو برابر بیشتر از مردان بوده و عوامل محیطی نیز در آن تاثیر به‌سزایی دارد. سمیرا کاظمی در گفت‌وگو با ایسنا، با بیان این مطلب، اظهار کرد: بی‌تردید ژن‌ها در بروز افسردگی شدید در زنان نقش مهمی را ایفا می‌کنند، روانشناسان در بررسی‌های مختلف به این نتیجه رسیده‌اند که احتمال ارثی بودن استعداد ابتلا به افسردگی شدید در زنان به میزان قابل ملاحظه‌ای بیشتر از مردان است. وی با اشاره به اینکه ژن‌های مؤثر در افسردگی در هر دو جنس زن و مرد به هم ربط دارند، اما دقیقاً شبیه به هم نبوده و عملکرد یکسانی ندارند، یادآورشد: شواهد پزشکی و آزمایشگاهی نشان می‌دهند که گروهی از زنان به‌ویژه در دوران پس از زایمان و در مرحله پیش از قاعدگی، مستعد افسردگی هستند که این نوع افسردگی مردان را تحت تاثیر قرار نمی‌دهد چرا که آنها هرگز به این تغییرات هورمونی دچار نمی‌شوند. کاظمی، عوامل موجود در زندگی یک زن را دارای نقش مهمی در بروز افسردگی دانست و افزود: عوامل خاصی مانند بچه‌دار شدن و زایمان، هورمون‌های ژنتیکی و شخصیتی، عوامل بیولوژیکی و رنج‌هایی که زنان در زندگی خود متحمل می‌شوند همگی در این زمینه اثرگذار هستند البته زنان بسیاری هستند که با این عوامل روبه‌رو شده‌اند، اما هیچ کدام از علائم بیماری افسردگی در آنها مشاهده نشده است، لذا بروز یا عدم بروز این علائم تا حد زیادی به فیزیولوژی و مسائل هورمونی، تفکرات و شکل زندگی زنان بستگی دارد. این روانشناس ادامه داد: وراثت، محیط و فاکتورهای جسمی، روانی و اجتماعی، عوامل دسته‌بندی شده اصلی در بروز علائم این اختلال روحی هستند که گاهی اوقات به حدی پیشرفت می‌کنند که فرد را از زندگی معمول و ارتباط گرفتن با دیگران ساقط و ناتوان می‌کند.

وی با بیان سخنان روان‌پزشکان مبنی بر تأکید آنان به درمان به‌موقع افسردگی، اظهار کرد: یکی از متداول‌ترین درمان‌ها جهت بیماری افسردگی، تجویز داروهای ضدافسردگی، روان‌درمانی و یا ترکیبی از هر دو روش است که هر کدام از این درمان‌ها می‌تواند با در نظر گرفتن ماهیت و شدت افسردگی در افراد مختلف به کار گرفته شوند، البته حدود برتری هر کدام از انواع درمان‌ها، بستگی به خود بیمار و شرایط وی دارد.

قرص‌های ضدبارداری روی حافظه تاثیر می‌گذارند

متخصصان علوم پزشکی در دانشگاه کالیفرنیا هشدار دادند: زنانی که از داروهای کنترل بارداری استفاده می‌کنند، دچار تغییرات حافظه‌ای می‌شوند.

به گزارش ایسنا، شوآن نیلسن از متخصصان اصلی در این مطالعه تاکید کرد: این بررسی‌ها نشان می‌دهد استفاده از قرص‌های ضدبارداری موجود در بازار که روی ترشحات هورمونی تاثیر می‌گذارند، حافظه را دستخوش تغییر می‌کند.

وی تصریح کرد: تاکنون مطالعات محدودی در زمینه بررسی تاثیرات مصرف این دارو روی عملکردهای ذهنی انجام گرفته است، این درحالی است که امروزه بیش از ۱۰۰ میلیون زن در جهان از این داروها استفاده می‌کنند.

به گزارش روزنامه بلومبرگ، نیلسن متذکر شد: هر چند که این داروها موجب آسیب دیدن حافظه نمی‌شوند اما در واقع نحوه عملکرد حافظه را در به یادآوردن اطلاعات تغییر می‌دهند و به همین دلیل ممکن است فرد را با مشکل مواجه کند. شرح این بررسی در مجله «نوروبیولوژی یادگیری و حافظه» منتشر شده است.

رمزگشایی از ۱۲ پروژه غفلت در «هرمزگان»

در استانی که با تهاجم فرهنگی مواجه است ؛ اما مسئولانش توجهی به فرمایش رهبر معظم انقلاب مبنی بر مقابله با تهاجم فرهنگی ندارند . کمتر از مداحان و روحانیون کشوری برای برگزاری مراسمات مذهبی دعوت به عمل می آید و حتی حرم امامزادگان طبق فرمایش مقام معظم رهبری به قطب ها ، پایگاه های فرهنگی تبدیل نشده است.

علی زارعی

پرده اول : حسینیه حرم امامزاده سید مظفر (ع)

در حالی دور چهارم سفرهای استانی هیئت دولت به استانهای کشور از هفته گذشته آغاز شده است و در نیمه دوم سال، استان هرمزگان نیز مقصد هیئت دولت می شود که بسیاری از مصوبات دور سوم همچنان محقق نشده است . نمونه بارز آن عدم تکمیل حسینیه حرم مطهر امامزاده سید مظفر (ع) در بندرعباس است که مردم و زائران همچنان مجبورند برای شرکت در مراسمات مذهبی در ایام مختلف در گرمای بیش از چهل درجه ، عرق ریزان در صحن حرم مطهر باشند . متاسفانه بی توجهی به اماکن مذهبی در استان حتی در دولتهای نهم و دهم همچنان ادامه دارد که عدم تخصیص بودجه علی رغم تصویب ، برای حسینیه چندمنظوره سید مظفر (ع) یکی از آنهاست . عدم وجود مصلی برگزاری نماز جمعه در بندرعباس نمونه دیگری از بی توجهی به اماکن مذهبی است .

پرده دوم : دفاع مقدس در کما

در حالی پنجشنبه این هفته ، آغاز هفته دفاع مقدس است که متاسفانه دیده می شود برای ترویج ارزشها و آثار دفاع مقدس در استان چندان همتی وجود ندارد . نه از موزه دفاع مقدس و نه از نشر آثار دفاع مقدس در هرمزگان خبری است . حتی بخشهای عکاسی ، فیلم سازی ، جمع آوری خاطره ، خبرنگاران و نشریات فعال حوزه دفاع مقدس نیز مورد بی توجهی هستند . در صورتیکه اگر از عکاسان ، فیلم سازان ، خبرنگاران و ... حوزه دفاع مقدس تجلیل شوند و اماکنی مناسب مانند موزه و ... برای نشر آثار دفاع مقدس وجود داشته باشد و یادگاران آن دوران که جانفشانی کردند به مردم معرفی شوند و از آنان تکریم و تجلیل شود؛ بطور یقین مردم و بخصوص نسل جوان بیشتر با حوزه دفاع مقدس آشنا می شوند .

پرده سوم : بی توجهی به ورزشکاران و مدال آوران

حکایت بی توجهی به ورزشکاران و مدال آوران در هرمزگان همچنان ادامه دارد . مسئولان استان حتی حاضر نیستند اندک حمایتی را از مدال آوران در مسابقات ملی و بین المللی داشته باشند .

هفته گذشته گزارشی را منتشر کردیم از کاراته کاران مدال آور از محله نخل پیرمرد بندرعباس که هیچ مسئولی به استقبالشان نرفته است و برخی از آنها بارها بدلیل نداشتن هزینه ورودی شرکت در مسابقات بین المللی ، از این مسابقات محروم مانده اند. محله نخل پیرمرد یکی از محلات حاشیه ای و فقیر نشین

آموزش قرآن کریم توسط پدر و مادر به عنوان دومین وظیفه پس از نام نیکو نهادن نسبت به فرزند طبق تعالیم دینی می باشد و بایستی شرایط و زیرساخت های آموزش این کتاب آسمانی در تمامی نقاط استان فراهم باشد؛ اما متاسفانه در هرمزگان والدین به سختی قادر خواهند بود که مراکز مناسب تعلیم و آموزش قرآن را بیابند

بندرعباس است که استعدادهای بالقوه ای را در خود جای داده است و برخی از نوجوانان ، جوانان و کودکان در مسجد حضرت حمزه (ع) محله به فعالیتهای فرهنگی و ورزشی می پردازند . البته کاراته کاران مجبورند بر روی موزائیک تمرین کنند و بسیاری از کلاسهای فرهنگی هم در خود مسجد برگزار می شود . هیئت امنای مسجد ، نقشه مجتمع فرهنگی ورزشی مسجد را آماده کرده اند . اما هیچ نهادی حاضر نیست که این مجتمع را در این مکان مقدس احداث نماید . گرچه که مسجد را هم فردی خیر حدود نه سال پیش احداث نموده است .

در صورت احداث این مجتمع ، روزانه صدها نفر از فرزندان مردم این محله پرجمعیت و حاشیه ای و فقیر نشین می توانند از برنامه های فرهنگی و ورزشی بهره مند شوند و از سوق یافتن به اعتیاد ، کوچه نشینی ، بزه کاری ، چاقوکشی و ... جلوگیری می شود . آیا نظام و دولت هیچ وظیفه ای در قبال نوجوانان و جوانان مناطق محروم ندارند. یکی از نوجوانان کاراته کار همین محله می گفت : هنگامی که با کاراته کاران سایر استانها و کشورها گفتگو می کنیم ، آنان از انواع حمایتهای مادی و معنوی می گویند و می گویند این درحالی است که ما در بندرعباس حتی لباس مناسب کاراته و امکانات مورد نیاز این رشته و مکانی مناسب برای تمرین را نداریم و مجبوریم روزها بصورت کارگری کار کنیم و شبها را روی موزائیک های مسجد تمرین کنیم . بندرعباس شاهراه اقتصادی کشور است . ولی مردم و نوجوانان و جوانان بندرعباسی در محلات حاشیه ای از کمترین امکانات بی بهره هستند و مسئولان ارشد نظام و دولت و استان به ما هیچ توجهی ندارند . بعد هم می گویند چرا جوانان و نوجوانان این مناطق بزهکار می شوند. اگر برایشان اماکن و شرایط فرهنگی ، ورزشی و تفریحی فراهم شود ، بطور یقین استعدادهایشان بصورت بالفعل درمی آید و به سمت و سوی خلاف کشیده نمی شوند.

پرده چهارم : غبار غفلت بر آموزش قرآن کریم

در حالیکه آموزش قرآن کریم توسط پدر و مادر به عنوان دومین وظیفه پس از نام نیکو نهادن نسبت به فرزند طبق تعالیم دینی می باشد و به همین دلیل بایستی شرایط و زیرساخت های آموزش این کتاب آسمانی در تمامی نقاط استان فراهم باشد ؛ اما متاسفانه در هرمزگان و حتی مرکز استان ، اگر والدین بخواهند فرزندانشان را با قرآن در سطوح مختلف آشنا نمایند ، به سختی قادر خواهند بود که مراکز مناسب تعلیم و آموزش قرآن را بیابند و از سویی دیگر نیز مراکز قرآنی نیز حتی اگر بخواهند خودجوش فعال شوند ، چندان مورد حمایت قرار نمی گیرند . به عنوان مثال «انجمن قرآن پژوهان هرمزگان» که از سال گذشته فعالیتهای قرآنی خود را آغاز نموده است ؛ نه تنها حمایت نمی شوند ، بلکه به گفته «کرتی» مسئول این انجمن، نهادهایی مانند سازمان فرهنگی ورزشی شهرداری و شورای شهر بندرعباس که نرم افزار تولیدی «لحظه های آسمانی» را از این انجمن دریافت کرده اند و وعده حمایت مالی را به این انجمن قرآنی داده بودند ، هیچ گونه حمایتی را نداشته اند.

بنظر می رسد نهادهایی مانند تبلیغات اسلامی ، اوقاف ، ارشاد، سازمان فرهنگی ورزشی شهرداری ، شورای اسلامی شهر حتی استانداری برای ترویج آموزش قرآن کریم و فرهنگ قرآنی در استان ،نهضتی را آغاز و غبار بی توجهی را از قرآن بزدایند.

پرده پنجم : از ۱۳۷ بندرعباس تا ۱۳۷ مشهد

تلفن ۱۳۷ و پیامک های مختلف نظیر ۳۰۰۰۰۱۳۷ مشهد در استانها و شهرهای مختلف راه اندازی شده است تا مردم راحت تر نظرات ، انتقادات ، شکایات و پیشنهادات خود را در حوزه شهری به شهرداری ها اعلام کنند . گرچه ۱۳۷ در بندرعباس چندان گره گشای مشکلات شهری نیست ، اما در برخی شهرها نظیر مشهد مقدس پاسخگوی شهروندان هستند . دو هفته گذشته که در مشهد مقدس بودم ، بطور اتفاقی در یک کتابچه ای که جهت آشنایی مردم و زائران با مشهد منتشر و بصورت رایگان توزیع شده بود ، سامانه ۱۳۷ و پیامک ۳۰۰۰۰۱۳۷ را مشاهده کردم که بنده هم مشکلاتی که در یکی از پارک های مشهد دیدم را به این پیامک ارسال کردم. تا سه روز پس از ارسال پیامک از شهرداری مشهد تماس می گرفتند و مشکلات را که برطرف می کردند اعلام می نمودند و در نهایت هم تشکر کردند که به آنها اطلاع داده ام.

با خود فکر کردم که اگر در بندرعباس نیز ۱۳۷ اینگونه پاسخگو بود ، بطور یقین بسیاری از مشکلات حوزه شهری برطرف می شد و مردم ارتباط بیشتری را با مسئولان از طریق این سامانه داشتند.

پرده ششم : حاشیه نشینان در حاشیه

از یک طرف بدلیل عدم حمایت از روستائیان و مهاجرت آنان به شهرها ، پدیده حاشیه نشینی در بندرعباس در حال افزایش است و از طرفی محلات حاشیه ای که برخی از آنها حتی عمرشان از عمر انقلاب کمتر نیست و برخی از این مناطق بیش از نیم قرن مردم در آن سکونت داشته اند ؛ مردمانشان از کمترین امکانات بی بهره هستند . این محلات از فضاهای تفریحی ، فرهنگی ، ورزشی ، آموزشی و ... هیچگونه بهره ای ندارند و کودکانشان در فاضلابهای روان و نوجوانان و جوانان در کوچه های تنگ و تاریک ، عمر گرانبهای خود را به ارزانی می فروشند و حتی استاندار بومی هم نتوانست و نخواست که مرهمی بر زخمهای کهنه در این مناطق بگذارد .

پرده هفتم : مسکن مهر و سکونتگاه های غیر دولتی

در حالی مسئولان مسکن و شهرسازی خبر خوش بهره برداری از بیست هزار واحد مسکن مهر را دادند که بسیاری از ثبت نام کنندگان برای تامین سهم آورده ۱۲ میلیون تومانی علی الحساب ، دغدغه دارند . از طرفی هم سکونتگاههای غیر رسمی در حال رشد است که مسئولان بایستی راهکاری برای جایگزین کردن خانه های فاقد استاندارد در این مناطق و حدود ۲۴۰۰ هکتار بافت فرسوده با خانه های استاندارد داشته باشند تا اینکه با حوادثی مانند زلزله مردم در زیر آوار مدفون نشوند .

از طرفی دیگر هم بایستی میزان اطلاع رسانی از طریق روابط عمومی سازمان مسکن و شهرسازی هرمزگان به مردم در زمینه اخبار حوزه مسکن و شهرسازی افزایش یابد . این مهم مستلزم این است که شخص توانمند و باتجربه مدیریت این واحد را برعهده داشته باشد تا اینکه تلاشهای مدیران سختکوش بخشهای مختلف مسکن و شهرسازی به اطلاع مردم رسانده شود .

پرده هشتم : جذب توریست

در حالیکه استان هرمزگان دارای آثار و ابنیه تاریخی بسیاری است ، اما حتی مردم استان از وجود آنها اطلاع چندانی ندارند ؛ چه برسد به معرفی آنها به مردم سایر مناطق کشور و سایر کشورها. حتی از دریا و ساحل در استان آنگونه که باید ، بهره گیری نمی شود . در سایر استانهایی که بدون دریا هستند ، دریاچه ها و استخرهایی ایجاد می شود و درآمدزایی و جذب توریست دارند . اما در هرمزگان از این مواهب هیچ استفاده ای نمی شود .

گرچه دریای بندرعباس بدلیل ورود فاضلاب ، کدر و کثیف است ؛ اما در نزدیکی جزیره هنگام ، دریا شفاف و دلفین ها را در حال بازی کردن می بینیم که می تواند توریست های خارجی و داخلی را جذب کند .

پرده نهم : کمبود نیروی انسانی

کمبود نیروی انسانی در ادارات و سازمانها بدلیل خروجی نیروهای غیر بومی استخدام شده ، دردی است که درمانی برای آن یافت نشده است. این موضوع باعث فشار کاری و روحی و روانی بر نیروهای موجود و نارضایتی مردم شده است . کمبود پرستار و پزشک متخصص سیستم درمانی را با اختلال مواجه کرده است و در بسیاری از مراکز درمانی نظیر مطب ها ، طبابت به تجارت تبدیل شده است و ویزیت گروهی بیماران ، نوبت گرفتن از پزشکان متخصص برای چند هفته و چند ماه بعد و ... همچنان مردم را ناراضی کرده است .

از طرفی دیگر کمبود پرستار در بیمارستانهای دولتی در استان باعث شده است که پرستاران فعال در این بخش مجبود باشند بیشتر از ساعات موظفی در شیفت های مختلف و گاهی دو شیفت متوالی در بیمارستان ها باشند که بطور یقین در روند درمانی بیماران ، زندگی شخصی و رسیدگی به امورات فرزندان و همسر اختلال ایجاد می کند.

البته تعدادی از پرستاران هم در بخشهای اداری مشغول هستند که معاونت درمان دانشگاه علوم پزشکی استان بایستی این نیروها را به بخش درمان منتقل کند و از طرفی دیگر از استخدام نیروهای غیربومی جلوگیری کنند تا اینکه مشکل کمبود پرستار و پزشک برطرف گردد. البته جلوگیری از استخدام غیر بومیان بایستی در تمامی دستگاهها با جدیت اعمال شود تا اینکه مشکل کمبود نیروی انسانی در ادارات و سازمانها مرتفع گردد و آنها نخواهند پس از استخدام ، با سفارش و نامه و ... از استان بروند . از طرفی دیگر برای تامین نیروی انسانی متخصص نیز بایستی سهمیه ای ویژه برای مناطق مختلف استان در دانشگاه ها در نظر گرفته شود. البته بایستی زیرساخت آن در آموزش و پرورش فراهم شود و کمبود چند هزار نفری در سیستم آموزش و پرورش با استخدام نیروی انسانی مورد نیاز برطرف گردد.

پرده دهم : جلسات اخلاقی و فرهنگی

در حالیکه در سایر استانهای کشور جلسات مختلف با حضور روحانیون ، علما و عرفا در زمینه مباحث اخلاقی و خودسازی برای علاقمندان برگزار می شود؛ اما در هرمزگان چنین جلساتی کمتر دیده می شود و جوانان و خانواده های علاقمند به مباحث دینی و قرآنی، فرصت حضور در چنین مجالسی را ندارند . هیئت های مذهبی و مساجد نیز برای برگزاری مراسمات مذهبی در مثلث ارشاد ، سازمان تبلیغات و اوقاف سرگردان هستند .

در استانی که با تهاجم فرهنگی مواجه است ؛ اما مسئولانش توجهی به فرمایش رهبر معظم انقلاب مبنی بر مقابله با تهاجم فرهنگی ندارند . کمتر از مداحان و روحانیون کشوری برای برگزاری مراسمات مذهبی دعوت به عمل می آید و حتی حرم امامزادگان طبق فرمایش مقام معظم رهبری به قطب ها ، پایگاه های فرهنگی تبدیل نشده است . مسئولان ارشد استان به تخصیص اعتبار برای مسائل فرهنگی و مذهبی چندان توجهی ندارند و معطوف به مسائل اقتصادی و سیاسی شده اند . ای کاش مسئولان بجای سفرهای خارجی و داخلی با هواپیما ، مدتی را با خودروی اداری به استانهای کشور سفر می کردند و تحقیق و بررسی می کردند که در سایر استانها چه برنامه های فرهنگی و عمرانی و... اجرا می شود و اینگونه برنامه ها را در استان اجرا می کردند تا اینکه جوانی ها در استان در سایه غفلت مسئولانش دود نشود .

پرده یازدهم : افزایش آمار طلاق

در حالی آمار از افزایش طلاق در استان حکایت دارد که هیچگونه تلاش و برنامه پیشگیرانه ای نظیر برگزاری گسترده

کمبود نیروی انسانی در ادارات و سازمانها بدلیل خروجی نیروهای غیر بومی استخدام شده ، دردی است که درمانی برای آن یافت نشده است این موضوع باعث فشار کاری و روحی و روانی بر نیروهای موجود و نارضایتی مردم شده است.

کمبود پرستار و پزشک متخصص سیستم درمانی را با اختلال مواجه کرده است

دوره های پیش، حین و بعد از ازدواج وجود ندارد . جوانان بدون شناخت نیازهای همدیگر ازدواج می کنند و پس از مدتی کوتاه راهی جز طلاق برای خود نمی بینند . صدا و سیمای استان هم بحث فرهنگ سازی در این زمینه و سایر زمینه ها و معرفی فرهنگ ها و آداب و رسوم و ... را نتوانسته در استان آنگونه که باید داشته باشد و حتی این شبکه در سراسر استان قابل دریافت نیست و این رسانه و سایر دستگاه ها می توانند در کاهش طلاق نقش آفرینی کنند.

پرده دوازدهم : تضییع حقوق شهروندان

«حقوق شهروندی» دراین استان جایگاهی ندارد و حتی دستگاه های دولتی ، خود در نقض حقوق شهروندان سهیم هستند. بارها دیده و شنیده می شود که خسارات مالی و جانی به رانندگان و مسافران بر اثر چاله های خیابان وارد شده است . مردم هزینه برق ، عوارض و مالیات می دهند ، اما کوچه هایشان تاریک است و ناامنی ها را افزایش می دهد . بروکراسی اداری به موضوعی عادی تبدیل شده است . هیچکس هم خود را در مقابل حقوق شهروندان پاسخگو نمی داند . بسیاری از دانش آموزان در مدارس غیر استاندارد و در شیفتهای صبح و بعدازظهر تحصیل می کنند که مسئولان این بخش خودشان هم به این موضوع اذعان دارند .

اینها قطره ای از دریای بی توجهی به حقوق مردم در استان است که به راحتی نقض می شود وکمتر همتی بری رفع آن وجود ندارد.

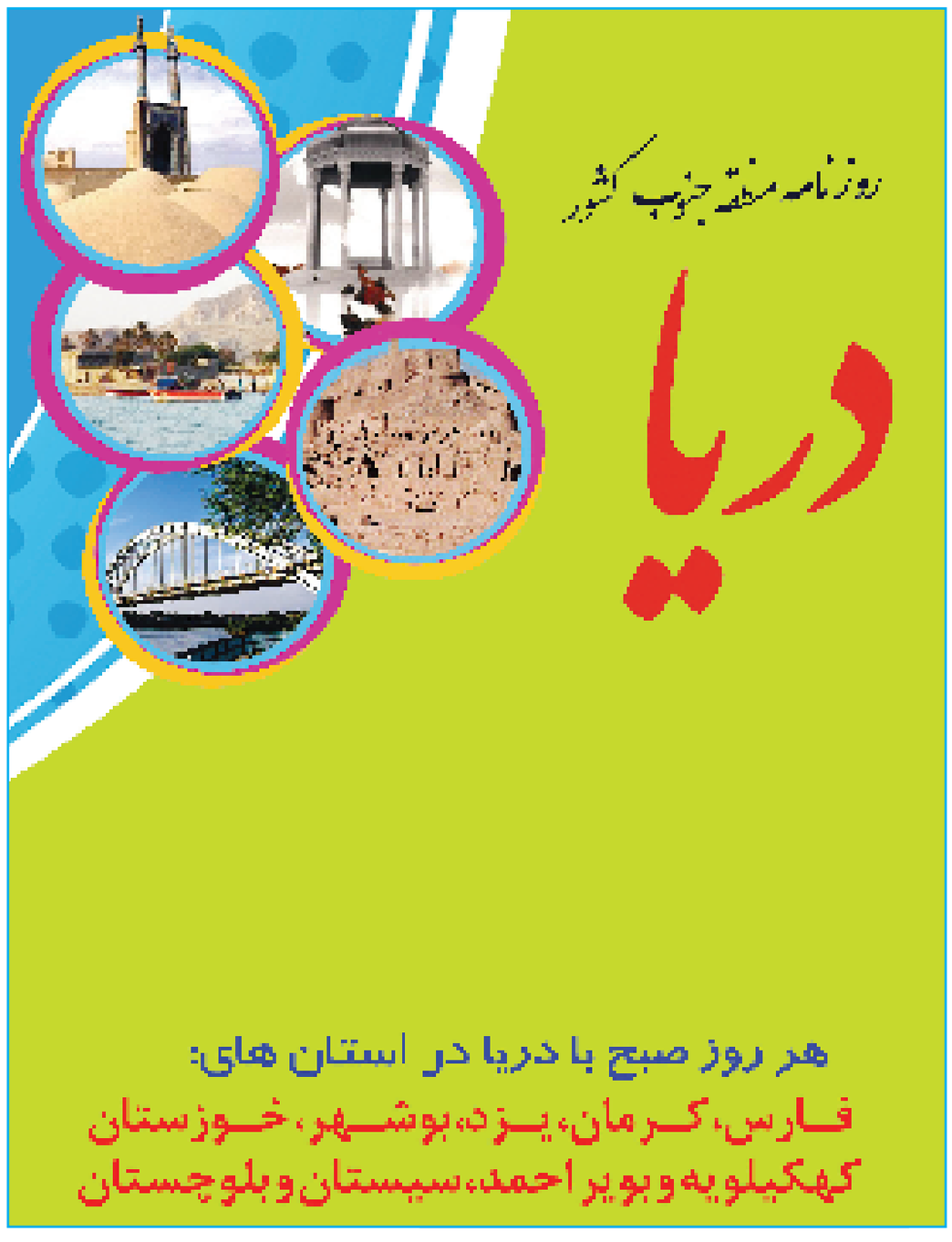

سازمان بهزیستی
امام علی (ع) :
هیچ مرد و زن مومنی نیست که دست محبت بر سر یتیمی بگذارد ، مگر این که خداوند به اندازه هر تار مویی که بر آن دست کشیده است ، ثوابی برایش بنویسد
نیکوکار گرامی
چشم ایتام، سالمندان، معلولین و بیماران، نیازمند دستهای پرمهر شما می باشد .
شماره حساب مشارکتهای مردمی اداره کل بهزیستی بانک صادرات شعبه شهید هاشمی پور
۰۱۰۳۰۳۰۴۰۴۰۰۵
روابط عمومی اداره کل بهزیستی استان هرمزگان

۲۲۴۳۷۳۴
۲۲۴۶۳۸۴

آب در کوزه و ما تشنه لبان می گردیم !

در بازار ماهی فروشان بندرلنگه قیمت ماهی از شهرهای لارستان و شیراز گرانتر می فروشند . گویا در این شهر هیچ ضابطه ای وجود ندارد که نرخ اجناس را کنترل نمایند . متاسفانه مجمع امور صنفی هم در لاک خود فرو رفته و هیچگونه نظارتی بر روی قیمت ها ندارد دلمان خوش است که ناممان کبوتر حرم است حال تکلیف مردم بندرلنگه چیست که در کنار ساحل نشسته اند و شاهد خروج کامیون ماهی از بندرلنگه به سایر نقاط می باشند . امید است مسئولان فکری کنند که ماهی هم نصیب مردم این شهر شود .

شهروند بندرلنگه ای

مسیر فرودگاه بندرلنگه

با وجودی که جاده بندرلنگه تا فرودگاه این شهر مستقیم و هموار می باشد و هیچگونه پستی و بلندی در این مسیر که مانع دید گردد اما متاسفانه این جاده ۵ کیلومتری هم پیچ و خم زیادی دارد در حقیقت این جای بسی تعجب نیست که چرا ما دستی ، دستی جاده را خطرساز احداث می کنیم آیا نظارتی برروی پیمانکاران که در این مسیر جاده احداث می کنند نمی باشند که فردا اگر حادثه ای رخ دهد چه کسی جوابگو می باشد .

شهروند بندرلنگه ای

انباشت زباله ها در گوهران ۱۸

بنده از گوهران ۱۸ خیابان داماهی تماس می گیرم چند روزی است که زباله ها سرکوچه انباشته شده و کسی برای جمع آوری آنها اقدامی نمی کند . آخر این وضعیت بهداشت و سلامت اهالی را به خطر می اندازد . لطفا پیگیری کنید .

جمالی زاده

باز هم معضل سیلندرهای گاز

چندی پیش مسئولان قول دادند که گازکشی در شهر بندرعباس انجام می شود . اما تاکنون خبری نشده است . از مسئولان مربوطه درخواست داریم تا زمانی که تصمیمی عملیاتی نشده قولش را به مردم ندهند .

احمدی

جریمه های بی ضابطه

افسران راهنمایی و رانندگی این روزها قبض بدست در هر کوچه و پس کوچه ای پرسه می زنند تا خودروهای پارک شده را هم جریمه کنند . آخر در شهری که فاقد پارکینگ است مردم برای انجام امور روزمره خودروهای خود را کجا باید پارک کنند آیا این انصاف است که مرتب و بدون هیچ ضابطه شهروندان جریمه شوند ؟

یک راننده

جریمه دیرکرد ایران خودرو

سند خودروی بنده در رهن ایران خودرو بود و آخرین قسط خود را طبق چک به حسابداری ایران خودرو تحویل داده بودم که ۱۵ روز بعد از موعد چک تماس گرفتند که چک بعلت خط خوردگی قابل برداشت نیست و مبلغ را نقدی پرداخت کنید بلافاصله قدام کردم حالا که برای تسویه حساب و آزاد کردن سند خودرویم مراجعه کرده ام بنده را بخاطر ۱۵ روز دیرکرد که کوتاهی و قصور از خودشان بوده ۳۷۰/۰۰۰ ریال جریمه کردند هر چه هم اعتراض کردم گفتند به ما ارتباطی ندارد با تهران صحبت کنید. این اجحاف در حق شهروندان را چگونه باید توجیه کرد؟

یک شهروند

تاکسی بی تاکسی

بنده شهروند هرمزگانی هستم بیشتر اوقات بدلیل کارم در سطح شهر مشغول هستم . از وقتی به تاکسی ها نرخ های جدید داده اند و مسیر خیابانها عوض شده است راننده های تاکسی برای خودشان نرخ ها و قوانین جدیدی به طور مداوم می گذارند . بنده شاهد بودم که راننده ها به دلیل کم بودن کرایه تاکسی که نرخ ۲۵۰ تومان است خودشان ۳۰۰ یا ۳۵۰ و یا ۴۰۰ تومان می گیرند به دلیل های متفاوتی که کولر روشن است و یا اگر کمی جلوتر از مسیری که مسافر گفته باشد، بایستد پنجاه یا صد تومان روی کرایه می کشند و می گویند ما گرفتاریهای خودمان را داریم و اصلا به حرف مسافر گوش نمی دهند.

من مسافر وقتی این ظلم را در حق خود و مسافران دیگر می بینم می گویم تاکسی بی تاکسی .

از مسئولان می خواهیم فکری به حال مسافران بکنند .

یک شهروند

بیایید با صرفه جویی به نسل های آینده زندگی ببخشیم
روابط عمومی شرکت آب منطقه ای هرمزگان

آبا بتن ساحل سهامی خاص ثبت ۹۵۱۳
تولید بتن آماده
با رعایت استانداردهای آئین نامه بتن ایران (آبا)
مجهز به:
پمپ انتقال بتن خودرو(دکل) ■ پمپ انتقال بتن کششی(زمینی)
باسکول ۶۰تنی دیجیتالی ■ آزمایشگاه کنترل کیفیت بتن و مصالح
عضو سازمان نظام مهندسی استان هرمزگان
دارای پروانه اشتغال به کار مهندسی از سازمان مهندسی استان هرمزگان
تلفن و فاکس: ۲۲۴۱۶۴۶-۰۷۶۱۲۲۲۲۲۸۷
صندوق پستی: ۱۳۵۹-۷۹۱۴۵
تلفن: ۳۱-۰۷۶۱۲۳۶۴۰۳۰
همراه: ۰۹۱۷۸۶۱۵۵۷۰

اعتیاد به اینترنت، توانایی‌های ذهنی را ضعیف می‌کند

یک روانشناس برجسته در انگلیس هشدار داده است که کار کردن با اینترنت، روش فعالیت مغز را تغییر می‌دهد و در نتیجه می‌تواند موجب کاهش توانایی کاربران در تفکر و تمرکز کردن شود.

به گزارش ایسنا، دکتر شیلا کیگان از متخصصان معروف علوم روانشناسی در انگلیس تاکید کرد: استفاده طولانی مدت از اینترنت حتی می‌تواند موجب نقص عملکرد مغزی شود.

کیگان تصریح کرد: ما ساعات بسیار زیادی از عمر خود را صرف کار با اینترنت می‌کنیم و در نتیجه مغز ما در شیوه تفکر و تمرکز دستخوش تغییرات جدی می‌شود. این مشکل به اندازه‌ای گسترده شده که به گفته پزشکان، اعتیاد به استفاده طولانی مدت از اینترنت حتی موجب آسیب مزمن مغزی می‌شود.

کیگان می‌گویند: طبق مطالعات آماری در آمریکا، برخی از کودکان زیر ۵ سال، روزانه بیش از ۶ ساعت مقابل صفحه مونیتور یا تلویزیون می‌نشینند. این کودکان معمولا در سنین بالاتر فاقد مهارت‌های اجتماعی مورد نیازشان خواهند شد و این مهارت‌ها به درستی در آنها رشد نخواهد کرد.

مهدکودک خطر ابتلا به بیماری قلبی را تشدید می‌کند

مادران شاغلی که کودکان خود را در مهد می‌گذارند باید آگاه باشند که این اقدام خطر ابتلا به بیماری قلبی را در فرزندان آنها و در سنین بالاتر افزایش می‌دهد.

به گزارش ایسنا، اریک سیگمان، روانشناس برجسته انجمن سلطنتی پزشک در این باره هشدار داد: گذاشتن نوزادان و کودکان در مهد موجب افزایش میزان ترشح هورمون استرس در بدن آنها می‌شود که در نهایت خطر بروز بیماری‌های قلبی را در آنها تشدید می‌کند.

وی می‌گوید: گذراندن ساعات طولانی با افرادی غریبه در سالهای نخست زندگی می‌تواند موجب افزایش ترشح هورمون‌های استرس در بدن کودک شود و این فاکتور بستر بروز مشکلات دیگر مثل سرفه و سرماخوردگی در کوتاه مدت و بیماری قلبی در طولانی مدت را فراهم می‌کند.

به گزارش روزنامه تلگراف، این وضعیت بویژه تا سن ۳ سالگی مشهودتر است و در این سه سال نخست زندگی نیز مغز کودک به سرعت در حال رشد است. افزایش هورمون استرس موسوم به کورتیزول، مقاومت بدن را در برابر عفونت‌ها کاهش می‌دهد و در بلند مدت سلامت قلب را نیز به خطر می‌اندازد.

کلیر

درخت چند منظوره

کلیر از خانواده کور یا کبر یا لگجی (کاپاریداسه) و از جنس کاپاریس می باشد. کلیر گیاهی درختچه ای یا درختی، به ارتفاع تا ۱۵ متر و با انشعابات فراوان و بلند می باشد. ساقه های جوان سبز رنگ و فاقد کرک می باشد. برگها زود افت ، خطی و به طول ۳ تا ۱۵ میلی متر و عرض ۰/۸ تا ۳ میلی متر است. گل آذین خوشه ای و محوری، نسبتا پر گل، کاسبرگها به رنگ گلبرگها، نارنجی تا قرمز می باشد. میوه کروی، به طول ۸ تا ۲۰ و عرض ۵ تا ۲۰ میلی متر، فاقد کرک، صاف، قرمز تا قرمز پررنگ، پایک میوه به طول ۱۵ تا ۲۰ میلی متر و دم میوه به طول حدود ۱۲ میلیمتر است. زمان گل دهی کلیر دو بار در سال در بهار و تابستان می باشد.

به نظر ثابتی(۱۳۵۵) گونه کلیر از آفریقای حاره و شمالی تا مصر، خاورمیانه، عربستان، ایران، هندوستان و پاکستان انتشار دارد. این گونه در ایران بصورت انفرادی و پراکنده در جلگه های ساحلی جنوب کشور در بلوچستان در اطراف چاه بهار، تیس، تنگه سرحه، نیک شهر، سرباز، بمپور و در هرمزگان دیده می شود. رویشگاه های طبیعی کلیر در شرق استان هرمزگان در مناطق میشی، گتان، جاسک کهنه، گابریک، جگین، سدیج و لیردف دیده می شود.

معرفی گونه کلیر و اهمیت آن

گونه کلیر یک درخت کوچک خاردار، پرشاخه و سبز با تاج پوشش کروی متراکم و سیستم ریشه عمیق می باشد. کلیر یک گیاه مناسب مناطق خشک می باشد که نسبت به خشکی،گرما، آتش سوزی و وزش باد بسیار مقاوم است. کلیر یک درخت مناسب مناطق بیابانی پست، تپه ماهور و شیب دار می باشد که تا ارتفاع حدود ۱۲۰۰ متر بالاتر از دریا نیز سبز می شود. کلیر خاکهای قلیائی ، ماسه ای و دارای سنگریزه با pH بین ۶/۵ تا ۸/۵ و دارای رگه های آهکی سطحی و عمقی را ترجیح می دهد و ریشه آن قادر است لایه های عمقی غیر قابل نفوذ خاک را شکسته و از آن عبور کند.کلیر در خاکهای سخت، کم عمق و صخره ای نیز رشد می کند ولی از حالت غرقابی خاک اجتناب می کند. این درختچه به دماهای صفر تا ۴۸ درجه سانتیگراد و بارندگی سالانه ۱۰۰ میلی متر بردبار است.

به گزارش توراری(۲۰۰۱) سرعت رشد نهال های جوان کلیر در سال های اول پس از کاشت کند بوده ولی بعدا دارای سرعت رشد متوسطی می باشند ولی نهال های جوان و درختان بالغ کلیر هر دو نسبت به خشکی بسیار مقاوم می باشند. به نظر وی گونه کلیر جهت کاشت در زمین های ماسه ای به عمق ۷۰ تا ۱۵۰ سانتی متر با لایه های غیر قابل نفوذ تحتانی و نیز بارندگی سالانه ۱۵۰ تا ۳۵۰ میلی متر سازگار می باشد.

به گزارش هاکینگ(۱۹۹۳) چوب کلیر هیزم نسبتا خوبی تولید می کند و به ویژه در کوره های آجر پزی به مصرف می رسد. چوب آن به رنگ زرد روشن بوده که اگر در آفتاب خشک گردد قهوه ای رنگ می شود. چوب آن سخت، محکم و سنگین بوده و هر متر مکعب آن ۸۶۶ کیلوگرم وزن دارد. چوب کلیر ضد موریانه بوده و جهت ساخت تیر و الوار کوچک و ابزار آلات کشاورزی مناسب است .

سرعت رشد نهال های جوان کلیر در سال های اول پس از کاشت کند بوده ولی بعدا دارای سرعت رشد متوسطی می باشند ولی نهال های جوان و درختان بالغ کلیر هر دو نسبت به خشکی بسیار مقاوم می باشند

سرشاخه های جوان کلیر به شدت توسط شتر و بز چریده می شود. از سرشاخه ها و برگهای آن در تهیه داروهای سنتی استفاده می شود. شاخه های خاردار آن جهت ایجاد فنس و حفاظهای خاردار استفاده می شود. حالت درختچه ای کلیر به همراه ریشه جوش های فراوان ، این گیاه را جهت احداث بادشکن و حفاظت خاک مناسب می نماید.

به گزارش احمد و همکاران(۱۹۸۹) عصاره حاصل از پوست ساقه و ریشه کلیر دارای آلکالوئیدهایی است که در درمان آسم، التهاب و سرفه مفید است.

به گزارش سینگ(۱۹۹۲) میوه نارس کلیر بعنوان سبزی مصرف می شود یا از آن در تهیه ترشی استفاده می شود. میوه های رسیده کلیر نیز خورده می شود. میوه کلیر ارزش داروئی داشته و جهت درمان بیماریهای قلبی سودمند است. از آنجائی که میوه های کلیر دارای طعم گس می باشند معمولا آنها را بصورت ترشی یا خشک شده به مصرف می رسانند. برای بهبود طعم و مزه میوه ها آنها را در شیر پرچرب + محلول ۱۰درصد نمک در دمای اتاق قرار می دهند تا زمانی که طعم گس آنها از بین برود . همچنین برای بهبود رنگ، بافت ، عطر و طعم میوه ها آنها را در محلول اسید لاکتیک ۲درصد+ آب نمک ۱۰درصد قرار می دهند. میوه های کلیر به مدت ۶۰ روز در محلول فوق قابل نگهداری هستند. پس از آن میوه های کلیر را در روغن و سرکه قرار می دهند.

ارزش غذائی میوه کلیر

میوه کلیر ارزش غذایی بسیار زیادی داشته و در مقایسه با میوه های معتدله (بادام، سیب و...) و گرمسیری (آواکادو، موز و...) از رتبه بسیار خوبی برخوردار می باشد و در بسیاری موارد رتبه اول و دوم را دارد. میوه کلیر با ۱۴/۹ درصد پروتئین پس از بادام (با ۲۰ درصد پروتئین) رتبه دوم را دارد. مقدار چربی موجود در میوه کلیر (۷/۴ درصد) پس از میوه های بادام، نارگیل، آواکادو و زیتون سبز در رتبه پنجم قرار دارد. میوه کلیر با دارا بودن ۵۹/۴ درصد کربوهیدرات پس از میوه خرما (با ۷۲/۹ درصد کربوهیدرات) رتبه دوم را دارد. مقدار فیبر موجود در میوه کلیر ۱۲/۳ درصد بوده که در بین تمام میوه ها بیشترین مقدار می باشد. کلسیم موجود در میوه کلیر ۹۰ میلی گرم می باشد که پس از بادام (با ۱۵۰ میلی گرم) در رتبه دوم قرار دارد. مقدار آهن میوه کلیر ۳/۵ میلی گرم بوده که همراه با بادام بیشترین آهن در بین تمام میوه ها می باشد.

مقدار ویتامین ''آ'' موجود در میوه کلیر ۲۴/۱۴ واحد بین المللی می باشد که در بین سایر میوه ها رتبه یازدهم را دارد. مقدار ویتامین ''ث'' میوه کلیر ۱۲۰/۷ میلی گرم می باشد که پس از گواوا (با ۲۰۰ میلی گرم) مقام دوم را دارد. مقدار فسفر موجود در میوه کلیر ۱۷۹ میلی گرم می باشد که بیشترین مقدار در بین تمام میوه ها می باشد. در مقایسه بین میوه های رسیده و نارس جمع آوری شده از منطقه سیریک در استان هرمزگان با میوه نارس کلیر از هند تفاوت چندانی بین ارزش غذائی میوه های کلیر در منطقه سیریک و هند وجود ندارد ولی مقدار فسفر گزارش شده از میوه کلیر از هند (۱۷۹ میلی گرم) بسیار بیشتر از منطقه سیریک (۴۸ میلی گرم) می باشد.

از طرف دیگر در مقایسه بین میوه های رسیده و نارس کلیر نیز متوجه می شویم که ارزش غذائی آنها نیز تفاوت چندانی با همدیگر ندارد. از آنجائی که میوه های نارس کلیر بصورت مصنوعی نیز می رسند، به نظر می رسد بتوان با جمع آوری میوه های نارس که دارای بافت محکم تری هستند و در حمل و نقل کمتر آسیب می بینند، در زمان مناسب اقدام به جمع آوری میوه های آن نمود. به نظر می رسد جهت از بین بردن طعم گس میوه کلیر، علاوه بر مصرف آن بصورت خشک یا فرآوری شده، بتوان با انجام تیمارهای مختلف شیمیایی، در این زمینه تحقیقاتی انجام داد.

تولید نهال کلیر در نهالستان

جهت تولید نهال کلیر باید مراحل زیر را در نظر داشت: جمع آوری میوه،استخراج بذر، ضدعفونی بذر، اعمال تیمارهای پیش رویشی بر روی بذر، ترکیب فیزیکی خاک گلدان و تعیین اندازه گلدان.

از اواسط خرداد ماه باید میوه های رسیده (به رنگ صورتی مایل به قرمز) کلیر از رویشگاه های طبیعی آن جمع آوری گردند. از آنجائی که در این موقع سال هوا بشدت گرم است، میوه های کلیر به سرعت رسیده می شوند و قوه نامیه خود را سریعاً از دست می دهند. به همین دلیل تسریع در جمع آوری میوه های آن ضروری است.

میوه های جمع آوری شده باید بلافاصله در یخچال و در دمای ۴ الی ۵ درجه سانتی گراد نگهداری گردند تا قوه نامیه آنها در مدت طولانی تری حفظ گردد.

میوه های کلیر را می توان مستقیماً در زیر خاک کاشت ولی بهتر است ابتدا بذور آن استخراج و سپس کاشته شوند. ۹۳/۲۵ درصد بذور رسیده کلیر پر می باشند که تقریبا همگی آنها زنده می باشند و قدرت سبز شدن دارند. در هر کیلوگرم بذر کلیر حدود ۳۸۸۲۱ عدد بذر وجود دارد که با توجه به قوه نامیه بالای بذور (۹۴/۲۵ درصد)، در هر گلدان می توان اقدام به کاشت ۴ الی ۵ عدد بذر نمود و پس از سبز شدن بذور، با حذف نهال های ضعیف فقط قویترین نهال را در گلدان نگه داشت. با این حساب می توان انتظار داشت از هر کیلوگرم بذر کلیر حدود ۶۵۰۰ (در صورتی که در هر گلدان ۵ بذر کاشته شود) الی ۸۵۰۰ (در صورتی که در هر گلدان ۴ بذر کاشته شود) نهال تولید کرد. بذور کلیر پس از استخراج از میوه به هیچ تیمار پیش رویشی نیاز ندارند و می توان مستقیما آنها را کاشت ولی خیساندن بذور در آب معمولی به مدت ۱۲ ساعت در تسریع سبز شدن آنها مفید است .

از آنجائی که بذور کلیر دارای موسیلاژ بوده و پس از خیساندن در آب، بصورت ژلاتینی و چسبناک در می آیند، قبل از ضد عفونی و کاشت، باید آنها را کاملا'' در زیر آب جاری شستشو داد تا مواد ژلاتینی و چسبناک آن کاملا پاک گردند. قبل از کاشت بذور کلیر بهتر است آنها را در محلول ۵ در هزار بنومیل ضد عفونی کرد تا پس از کاشت مورد هجوم قارچهای خاک زی قرار نگیرند. پس از کاشت بذور، آبیاری گلدان ها باید بصورت منظم و روزانه انجام شود. معمولا بذور کلیر یک هفته پس از کاشت جوانه زده و سبز شدن آنها تا حدود ۲۰ الی ۳۰ روز ادامه دارد.

از آنجائی که میوه های نارس کلیر بصورت مصنوعی نیز می رسند، به نظر می رسد بتوان با جمع آوری میوه های نارس که دارای بافت محکم تری هستند و در حمل و نقل کمتر آسیب می بینند، در زمان مناسب اقدام به جمع آوری میوه های آن نمود

بهتر است عملیات تنک و حذف نهال های ضعیف کلیر یک ماه پس از سبز شدن آنها انجام شود تا فضای کافی جهت رشد نهال های قوی تر تامین شود. با توجه به اینکه درجه حرارت هوا از مهر ماه به بعد کاسته می شود و میزان تبخیر ماهیانه نیز کاهش می یابد می توان آبیاری گلدان ها را بصورت یک روز در میان انجام داد.

به نظر شوهولم(۱۳۷۳) خاک گلدان باید دارای مشخصات زیر باشد : سبک ، چسبناک، با ظرفیت آب زیاد، میزان مواد آلی بالا و نسبتاً حاصلخیز باشد. در اکثر کشورهای خشک جهان با آمیختن یک قسمت شن، یک قسمت رس و یک قسمت کود حیوانی، خاک مناسبی تهیه می شود که به مخلوط ۱:۱:۱ موسوم است.

لازم به ذکر است؛ در استان هرمزگان معمولاً از خاک باغچه برای پر کردن گلدانها استفاده می شود که از زمینهای زراعی و خاک بستر رودخانه های فصلی (که آن هم در اثر فرسایش خاک زمینهای زراعی می باشد) آورده می شود . معمولا ۵ یا ۶ قسمت خاک باغچه را با یک قسمت کود حیوانی مخلوط می کنند. خاک باغچه در حقیقت یک مخلوط طبیعی از ماسه بادی و سیلت و اندکی رس است که در مناطق مختلف و حتی عمقهای مختلف یک زمین نیز نسبت بین ماسه بادی و سیلت و رس آن متفاوت است ولی تقریباً در تمام موارد همیشه مقدار ماسه بادی و سیلت خاک بیشتر از مقدار رس می باشد.

خاکی که به این ترتیب برای پر کردن گلدانها تهیه می شود دارای زهکشی بسیار خوب ولی مواد آلی، مواد غذایی و چسبناکی ضعیف است. خاک مناسب جهت تولید نهال کلیر در درجه اول خاک ۱:۲ (۲ قسمت شن+ ۱ قسمت خاک باغچه) و پس از آن خاک ۱:۱ (۱ قسمت شن + ۱ قسمت خاک باغچه) می باشد . از آنجائی که کلیر یک گونه بیابانی می باشد نیازی به اضافه کردن کود حیوانی به ترکیب خاک گلدان وجود ندارد که از نظر هزینه های تولید نهال حائز اهمیت می باشد.

به نظر شوهولم (۱۳۷۳) تعیین اندازه گلدان در خزانه اهمیت بسیاری دارد. زیرا گلدان های بزرگ به خاک بیشتر و نیروی کار زیادتری برای پر کردن و حمل و نقل نیاز دارند و در مقایسه با گلدان های کوچک فضای بیشتری را اشتغال می کنند و به آب بیشتری جهت آبیاری نیازمند می باشند اما قادرند نهال های بزرگی را در زمان کوتاه تولید کنند.

قانون کلی در این رابطه چنین است که هر قدر شرایط محیطی برای کاشت نهال در محل سخت تر باشد، باید گلدان های بزرگتری را برای تولید نهال اختصاص داد. با توجه به اینکه اکثر گونه های بومی مناسب جهت جنگل کاری در استان هرمزگان در فصل بهار یا تابستان میوه می دهند و زمان کاشت نهال ها در عرصه طبیعی، فصل پائیز یا اوایل زمستان است، باید گلدان هائی را انتخاب نمود که قادر باشند خاک مورد نیاز جهت رشد سریع نهال ها را در این مدت ۶ ماهه داشته باشند و ضمن تامین رطوبت و مواد غذائی کافی، مانع رشد ریشه آنها نشوند و در عین حال از نظر حجم خاک مورد نیاز ، آب مصرفی و هزینه های کارگری لازم جهت پر کردن و جابجایی گلدان ها نیز مقرون به صرفه باشند.

با توجه به تجربیات موجود در استان هرمزگان، به نظر می رسد گلدان های ۱۵*۲۰ سانتی متری از این نظر مناسبتر باشند.

■ تهیه کننده: غلامرضا دمی زاده،
عضو هیئت علمی مرکز تحقیقات کشاورزی
و منابع طبیعی هرمزگان
گیاه شناسی و مناطق گسترش کلیر در ایران

مدیریت تلفیقی آفات

راهکار بهینه سازی مصرف سموم در کشاورزی

قسمت اول

بشر، در سودای محصول بیشتر برای تامین غذای جمعیت رو به افزایش جهان،آسان کردن کارها، کاستن از نیروی کار انسانی در بخش کشاورزی و غیره،دامنه استفاده از فناوری(تکنولوژی) را به کشتزارها نیز کشاند و توفیق بسیاری هم در این زمینه به دست آورد.

به کار بردن نهاده های مصنوعی کشاورزی (کود وسم شیمیایی) در مزارع نیز گوشه ای از این شگرد بشر بود. خسارت ناشی از این آفات گیاهی به محصولات کشاورزی و یا زیان های وارده توسط انگل ها و یا ناقلان بیماری های انسان ودام،موضوع کوچکی نیست که ضرورت جلوگیری از آن قابل تردید باشد. بحث بر سر انتخاب راه های سازگارتر برای مدیریت آفات گیاهی است. بدین جهت ضروری است که در شرایط کنونی امر کاهش مصرف سموم و کودهای شیمیایی به عنوان یکی از زمینه های اساسی فعالیت در بخش کشاورزی تلقی و برنامه ریزی گردد. مقدمه که آن را ((IPM integrated pest Management مدیریت تلفیقی آفات انتخاب و کاربرد مجموعه روشها(اعم از روشهای مختلف مبارزه و روش های کشت و کار محصولات کشاورزی) با توجه به زندگی آفات و بیماری ها ومسایل زیست محیطی و اقتصادی به منظور پایین آوردن فراوانی جمعیت آفات به پایین تر از آستانه اقتصادی تعریف کرده اند،تمامی اقدامات گیاه پزشکی را با شرایط اکولوژی و موقعیت و نوع بهره برداری کشاورزی ونیز حمایت از گونه های عوامل مفید جانوران را در بر می گیرد. ،شامل وارد کردن دشمنان طبیعی IPMروش های اجرایی آفات،استفاده از ارقام مقاوم به آفات،تغییر واصلاح محیط به منظور معرفی و شناسایی عوامل کنترل بیولوژیک در طول طغیان جمعیت خا وآفات و کاهش مصرف آفت کش ها، که اختلال کمتر در محیط را موجب می شود، میباشد. اثرات مخرب سموم شیمیایی در کشاورزی خطرات زیست محیطی:شامل تأثیرروی خاک،آب وزنجیره غذایی سم پاشی،میکروارگانیسم های خاک صدمه می بینند و حاصلخیزی خاک از بین می رود واین بزرگ ترین نگرانی است که باید ضمن تأمین غذای امروز مردم،غذای نسل های آینده را تأمین کرد. ۱ـ افزایش مقاومت

کشاورزی (کود وسم شیمیایی) در مزارع نیز گوشه ای از این شگرد بشر بود. خسارت ناشی از این آفات گیاهی به محصولات کشاورزی و یا زیان های وارده توسط انگل ها و یا ناقلان بیماری های انسان ودام

به آفت کش که مستلزم افزایش مرتبت دُز آن است:این مسأله باعث شده است تا از دُزهای بالاتر و مخلوط چند سم که دارای طیف وسیع تر کشندگی هستند،استفاده شود. ۲ـ ضرورت کاهش مصرف سموم در کشور با وجود کاربرد روز افزون آفت کش ها و خطرات ناشی از پس مانده سموم،اوروزه بشر ناگزیر است که برای تأمین غذا و حفظ تولیدات کشاورزی و همچنین برای دوام سلامت در برابر حشرات از ترکیبات سمی که روز به روز بر شمار آنها افزوده می گردد،استفاده نمایند. نشان داده می شود و بر این PPMمیزان پسمانده سموم با اساس روشن شده که چه مقدار سم را یک انسان می تواند بدون عارضه و ناراحتی تحمل کند. این مقدار نشان دهنده میزان سم قابل تحمل روزانه برای انسان است که با حرف می توان پس مانده ADI نشان داده می شود. از میزان ADI سموم و مقدار قابل تحمل آن را برای انسان محاسبه کرد این مقدار حد مجاز قابل قبول نامیده می شود. مصرف آفت کش ها اثر عمیقی روی خاک،آب و قسمت های غذایی گیاه می گذارد. باقی مانده سموم در غذا از معضلات جدی بهداشتی است. خطرات بهداشتی مسأله سلامتی شاید بی سرو صدا ترین مسأله باشد.چون زیان آفت کش ها سال ها بعد ازدر معرض آفت کش قرار گرفتن ظاهر می شود.خطرات آفت کش ها به خوبی مشخص هستند، ولی اغلب به خاطر منافع کوتاه مدت نادیده گرفته می شوند. خسارت اقتصادی این امر که آفت کش ها اغلب به کشورها وارد می شوند، باعث می شود که ارز خارجی آنها از سایر زمینه های سودمند خارج شود. این موضوع نه تنها برای کشاورزان، بلکه برای تمام جامعه، گران و پرهزینه می باشد. مسائل اجتماعی در مورد گرفتاری های اجتماعی مصرف آفت کش ها باید توجه داشت که برای دسترسی به آفت کش هایی با اثر سریع، در اغلب موارد دولت ها، سوبسید می پردازند واین امر برای کشاورزان اغواکننده است. تهدید سلامتی غذایی روزانه مقداری از باقی مانده آفت کش ها همراه مود غذایی توسط مردم خورده می شود. بعضی از این باقی مانده ها در طول سالها در بافت های بدن ذخیره شده و اثر تجمعی آنها در بدن ظاهر می‌شود.درحدود۷۳ماده(Environmental Protection Agency)EPA،سازمان مؤثر آفت کش ها را تعیین کرده دال برای سرطان زایی آنها وجود دارد. تخمین هایی که در مورد تعداد سرطان های احتمالی ناشی از تغذیه مواد حاوی باقی مانده آفت کش ها انجام شده متفاوت است. آلودگی محیط زیست روستا توسط آلوده کنندهٔ اصلی آن که همانا مجموعه سموم گیاهی است، آلودگی زیست تمامی جامعه است.

■ احدعامری سیاهویی
ahadameri@۳۸۵ yahoo.com

زهر درمانی با استفاده از زهر زنبور عسل

مقایسه دو شیوه درمانی :

در بحث درمان پزشکان داروهای شیمیایی و ساختگی فراوانی در دسترس دارند که آخرین و مهم ترین آنها اینترفرونها هستند .

اینترفرونها داروهایی جهت جلوگیری از پیشرفت سیر بیماری و همچنین برای جلوگیری از عود مجدد در مبتلایان با بروز حملات است . پزشکان علاوه بر استفاده از اینترفرونها از درمان علامتی نیز بعنوان مکمل استفاده می کنند.

مثلا برای اسپاسم عضلات از باکلوفن و برای سردردها از پروفن و برای عدم کنترل ادرار از اکسی بوتین و... کمک می گیرند همچنین در طول درمان حتما از فرآورده های استروئیدی (کورتون ها) نیز استفاده می کنند به دلیل نامشخص بودن عامل بیماری مکمل های معدنی نظیر کلسیم ، روی ، مس و... و ویتامین ها نظیر D و همچنین اسید آمینه های مختلف برای بیماری تجویز می شود . بطوری که بیماران ام .اس مقادیر زیادی داروی تلمبار شده در منزلشان موجود است.

خواص درمانی زهر زنبور عسل

در این زمینه دو تحقیق کلینیکال در دنیا صورت گرفته که یکی از آنها توسط دکتر Beltani ایمونولوژست آمریکایی در سال ۱۹۹۸ صورت گرفت که تا ۵۹ درصد بهبودی در بیماران مشاهده نمود و دیگری آقای Hauser از کانادا که در سال ۲۰۰۱یک تحقیق کلینیال انجام داد و حدود ۶۹ درصد بهبودی در بیماران مشاهده نمود.

چند نکته

آیا می دانید طبق اطلاعات جامعه زنبور درمانی در آمریکا هیچ زنبورداری به بیماری ام.اس مبتلا نگشته و میزان شیوع این بیماری در بین همسر و فرزندان آنها بسیار پایین است .

آیا می دانید با توجه به اثرات جانبی بسیار اندک زهر زنبور، این ماده از بی خطرترین و بی ضررترین مواد طبیعی محسوب می شود .

آیا می دانید در سال ۱۹۹۳ پس از درمان حیرت انگیز خانم پت و گنر با سابقه چهارده ساله ابتلا به ام.اس و زمینگیر بودن او ، وکلاء و خبرنگاران آمریکایی FDA را مجبور به انجام طرح تحقیقاتی روی این مسئله نمودند که با معرفی داروی آونکس از طرف FDA این امر به تعویق افتاد . آیا می دانید حدود ۲۰-۱۵ درصد بیماران مبتلا به ام. اس در کشورهای پیشرفته ای مثل آمریکا و کانادا روی به زنبور درمانی آورده اند .

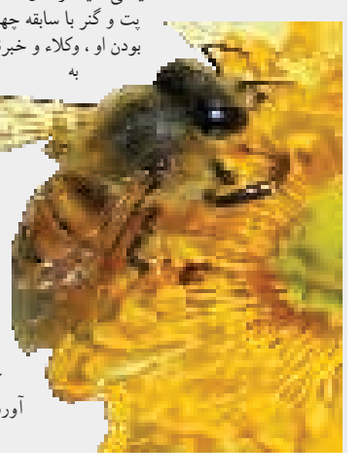

آگهی تاسیس شرکت سیما سیر بندر لنگه (سهامی خاص)

خلاصه اظهارنامه و اساسنامه مربوط به شرکت سیما سیر بندرلنگه (سهامی خاص) در تاریخ ۱۳۹۰/۰۶/۲۳ تحت شماره ۱۳۵۹ به شناسه ملی ۱۴۰۰۰۰۲۸۹۵۹ در این اداره به ثبت رسیده و در تاریخ فوق از لحاظ امضاء ذیل ثبت تکمیل گردیده برای اطلاع عموم در روزنامه رسمی و محلی دریا آگهی می شود :
۱- موضوع شرکت : دفتر خدمات سیاحتی - جهانگردی که در زمینه اخذ روادید ، تنظیم و انجام مسافرت گروهی داخلی و خارجی ، دخیره مکان وهرگونه خدمات ایرانگردی و جهانگردی با رعایت قوانین و مقررات گردشگری فعالیت می کند ؛ بدیهی است شرکت در بدو تاسیس چنانچه برای فعالیت هرکدام از موضوعات شرکت نیاز به اخذ مجوز داشته باشد پس از اخذ مجوز قانونی از ادارات و ارگانهای مسئول فعالیت خود را شروع خواهد کرد .
۲- مرکز اصلی شرکت : بندرلنگه - بلوار معلم - میدان ولایت کدپستی ۵۳۶۷۵-۷۹۷۱۷
۳- سرمایه شرکت : مبلغ یک میلیون ریال منقسم به یکصد سهم ده هزار ریالی که کل مبلغ طی گواهی شماره ۲۱۲ مورخه ۹۰/۵/۲۴ بانک ملی شعبه بندرلنگه توسط اعضاء نقدا بحساب شرکت واریز گردیده است . ۴- اولین مدیران شرکت : آقای منوچهر سلحشور بسمت رئیس هیئت مدیره آقای منوچهر سلحشور همراه با مهر شرکت دارای اعتبار می باشد و سایر نامه های اداری با امضای مدیرعامل خانم مهناز رحیمی همراه با مهر شرکت معتبر می باشد . ۶- اختیارات مدیرعامل : خانم مهناز رحیمی مدیرعامل مجری مصوبات مجمع عمومی و هیئت مدیره می باشد . ۷- بازرسان شرکت : آقایان علیرضا جهرمی و جابر جابری بترتیب بسمت بازرسان اصلی و علی البدل شرکت برای مدت یکسال مالی انتخاب گردیدند .

عزیز بهرامی - رئیس اداره ثبت اسناد و املاک بندر لنگه

آگهی ابلاغ دادخواست و ضمائم و تعیین وقت رسیدگی

خواهان آقای محمد زارعی منوجان دادخواستی به طرفیت خوانده محمد احمدی به خواسته مطالبه وجه چک به دادگاه های عمومی و حقوقی تقدیم که جهت رسیدگی به شعبه ۹ شورای حل اختلاف به دادگاه حقوقی ارجاع و به کلاسه ۲۳۳/۹۰ ح ثبت و برای روز مورخ شنبه ۹۰/۷/۳۰ ساعت ۱۷/۳۰ وقت رسیدگی تعیین و نظر به مجهول المکان بودن خوانده/ خواندگان و تقاضای خواهان و دستور دادگاه حسب ماده ۷۳ قانون آئین دادرسی دادگاه های عمومی و انقلاب در امور مدنی مراتب یک نوبت در روزنامه کثیرالانتشار آگهی تا خوانده/خواندگان ظرف یک ماه از تاریخ نشر آگهی جهت دریافت نسخه ثانی دادخواست و ضمائم به دفتر شعبه مراجعه و در وقت مقرر فوق جهت رسیدگی حاضر در غیر این صورت دادگاه غیابا رسیدگی و تصمیم مقتضی اتخاذ می نماید .

اعضاء شورای حل اختلاف شعبه ۹ مطهری مجتمع شماره ۲

حضرت حجت الاسلام والمسلمین علی مریدی زاده انتصاب شایسته جنابعالی را به عنوان مدیرکل تبریک عرض نموده موفقیت روز افزون شما را در انجام مسئولیت های محوله از خداوند منان خواستاریم

روابط عمومی اوقاف و امور خیریه استان هرمزگان

دریا روزنامه منطقه جنوب کشور
هر روز صبح با دریا در استانهای: هرمزگان، سیستان و بلوچستان، فارس، کرمان، کهگیلویه و بویراحمد، بوشهر، خوزستان

۵۶ هزار لیتر گازوییل دپو شده در «میناب» کشف شد

فرمانده پایگاه دریابانی میناب از کشف بیش از ۵۶ هزار لیتر گازوئیل و مقادیر قابل توجهی مشروبات الکلی در آبهای این شهرستان خبر داد.به گزارش مرکز اطلاع رسانی دریابانی استان هرمزگان، سرهنگ «علوی زاده» گفت : ماموران سخت کوش دریابانی این پایگاه در راستای حفظ و حراست از مرزها و مقابله با قاچاق کالا و ارز و طی اقدامات گسترده اطلاعاتی از دپوی مقادیری سوخت جهت قاچاق در نزدیکی یکی از روستاهای این شهرستان با خبر شدند. وی ادامه داد : ماموران با تشدید اقدامات اطلاعاتی خود موفق شدند ۷ منطقه که در آنجا سوخت های قاچاق دپو شده بود را شناسایی و طی چند عملیات ضربتی ۵۶ هزار و ۶۰۰ لیتر گازوئیل را از ۲۴ مخزن بزرگ و کوچک کشف و ضبط کنند. علوی زاده همچنین تصریح کرد : ماموران گشت دریابانی ناوگروه شناوری این پایگاه نیز طی ۲ عملیات جداگانه موفق به کشف مقادیر قابل توجهی انواع مشروبات الکلی شدند.فرمانده دریابانی میناب در پایان گفت : در مجموع اقدامات انجام شده ۲ فروند قایق توقیف و ۲ نفر قاچاقچی نیز دستگیر که جهت سیر مراحل قانونی تحویل مقامات قضایی شدند.

تردد اتباع بیگانه در « هرمزگان » ممنوع شد

رئیس پلیس اطلاعات و امنیت استان هرمزگان از اجرای طرح ممنوعیت تردد و اسکان اتباع خارجه غیرمجاز در استان خبر داد . به گزارش پایگاه اطلاع رسانی پلیس ، سرهنگ احمد «دادستانی» اظهار داشت : پلیس اطلاعات و امنیت عمومی استان در راستای طرح ممنوعیت تردد و اسکان اتباع خارجه غیرمجاز با بررسی های همه جانبه کار اطلاعاتی محل های اختفا، و تردد اتباع بیگانه غیرمجاز را در سطح شهر بندرعباس و واحدهای صنفی شناسایی کرد. وی افزود : این طرح با همکاری و هماهنگی سایر ادارات مرتبط شامل شهرداری ، فرمانداری ، بازرگانی ، اداره کار و امور اجتماعی ، دفتر امور اتباع و مهاجرین خارجه استانداری انجام شد .سرهنگ دادستانی تصریح کرد : مأمورین در بازرسی و بازدید از ۶ واحد صنفی مصالح ساختمانی ، تعمیرگاه ، قنادی ، سبزی فروشی و پارکینگ طبقاتی ، ۷ تبعه افغانی غیرمجاز دستگیر و به تعداد ۴۰ نفر متصدیان واحدهای صنفی در خصوص عدم بکارگیری اتباع خارجه به صورت شفاهی تذکر و آموزش داده شد . رئیس پلیس اطلاعات و امنیت استان ضمن تاکید به کارفرمایان بیان داشت : با عدم بکارگیری این افراد علاوه بر فراهم آوردن فرصت شغل برای جوانان بومی استان گام موثری در طرد آنها بردارند و با کاهش فرصت های شغلی زمینه ترک آنان را فراهم آورند .

مهمانان ناخوانده در باغهای « میناب » دستگیر شدند

اتباع بیگانه غیرمجاز که به صورت غیرقانونی وارد کشور شده بودن توسط پلیس شهرستان میناب شناسایی و دستگیر شدند.به گزارش پایگاه اطلاع رسانی پلیس، سرهنگ ابولقاسم عرب زاده فرمانده انتظامی شهرستان میناب با اعلام این خبر گفت : ماموران انتظامی پاسگاه « کریان» در راستای طرح ارتقا، امنیت اجتماعی ، با انجام کار اطلاعاتی و بهره گیری از شیوه های پلیسی از وجود و تردد تعداد زیادی تبعه افغانی غیرمجاز در باغ های اطراف پاسگاه مطلع و موضوع دستگیری و طرد اتباع غیر مجاز را در دستورکار قرار دادند.

وی افزود : ماموران پس از بررسی از صحت و سقم موضوع ، به محل واقع در باغهای روستای «راونگ» اعزام که متهمان با مشاهده ماموران با استفاده از جنگلی بودن متواری که با تلاش انجام شده ۱۹ نفر از اتباع بیگانه غیرمجاز که بصورت غیرقانونی وارد کشور شده بودند دستگیر نمودند. فرمانده انتظامی میناب تصریح کرد : اتباع غیرمجاز دستگیر شده جهت سیر مراحل قانونی و طرد از کشور به پلیس اطلاعات و امنیت عمومی شهرستان منتقل شدند.

رئیس پلیس آگاهی تهران خبر داد

باند بزرگ ضرب سکه‌های تقلبی متلاشی شد

باند بزرگ ضرب و توزیع سکه‌های تقلبی توسط مأموران پلیس آگاهی تهران بزرگ شناسایی و متلاشی شد.

سرهنگ «عباسعلی محمدیان» ، رئیس پلیس آگاهی تهران بزرگ در این‌باره به خبرنگار فارس گفت: این باند ۳ نفره ضرب و توزیع سکه‌های تقلبی از ۴ ماه قبل آغاز به کار کرده بود.

وی ادامه داد: با شکایت یک شاکی خصوصی برای شناسایی و دستگیری اعضای این باند پرونده‌ای در پایگاه ششم پلیس آگاهی مفتوح شد که سرانجام این افراد با همکاری برخی شاکیان و استفاده از تصویر ثبت شده متهمان در مراجعه به چند صرافی، مأموران موفق شدند این افراد را شناسایی و دستگیر کنند.

«محمدیان» گفت: این افراد دو برادر و یک دوست هستند که ۲ نفر از آنها سابقه‌دار بوده و نفر سوم اولین بار است که مرتکب جرم می‌شود.

رئیس پلیس آگاهی تهران بزرگ خاطر نشان کرد: این افراد اقدام به ضرب تعداد زیادی سکه تقلبی کرده بودند که تعدادی از این سکه‌ها وارد بازار شده بود اما پیش از آنکه بتوانند همه این سکه‌ها را وارد بازار کنند دستگیر شدند.

اموال مظنونان اختلاس بزرگ توقیف شد

رئیس‌جمهوری نسبت به موضوع واقف است و در جریان مسایل پشت پرده این اختلاس قرار دارد و بانک مرکزی نیز به جد دنبال روشن شدن اذهان عمومی در این زمینه است.

رئیس کل بانک مرکزی گفت:با بررسی همه جانبه میزان موجودی، بدهی و درآمد افراد دخیل در اختلاس۳ هزار میلیاردی بانک صادرات مشخص شده و به زودی براساس این محاسبات نحوه برخورد و وصول مطالبات اعلام می‌شود.

محمد بهمنی در گفت‌وگو با ر فارس اظهار داشت: آنچه در اختلاس اخیر بیشتر جلب توجه می‌کند سلطه بانک مرکزی بر موضوع و پیگیری آن است به طوری که ما تمام افراد مظنون را شناسایی کرده و دارایی‌های آنها ضبط شد.

وی افزود:نباید با طرح موضوعات حاشیه‌دار در این قضیه اذهان عمومی را مشوش کنیم،چرا که این اختلاس کوچکترین صدمه‌ای را به خدمت‌رسانی بانک‌ها به مردم نخواهد زد و تمام بانک‌ها پاسخگوی مطالبات مردم هستند.

رئیس کل بانک مرکزی تاکید کرد: اگر در این قضیه مشکلی نیز به وجود آمده است که مشکل سیستم بانکی است و ما به جد به دنبال حل آن هستیم.این مقام مسئول خاطرنشان کرد: این موضوع قضیه تکنیکی است و اگر دوستان ما نیز صحبت‌هایی را می‌کنند اغلب صحبت‌های متفرقه و غیرتکنیکی است چرا که واقف به موضوع نیستند . وی در مورد سخنان اخیر رئیس‌جمهوری در بیان پشت پرده این اختلاس تصریح کرد:رئیس‌جمهوری نسبت به موضوع واقف است و در جریان مسایل پشت پرده این اختلاس قرار دارد و بانک مرکزی نیز به جد دنبال روشن شدن اذهان عمومی در این زمینه است.

۳۰۰ مثقال طلا در « سیریک » به سرقت رفت

به گزارش خبرنگار روزنامه منطقه جنوب کشور دریا، با افزایش سرسام آور طلا و جواهرات دزدان به فکر تغییر در شیوه دزدی خود افتاده اند تا چندی پیش در سیریک دزدی موتورسیکلت و گوسفند دایر بود ولی الان دزدان تغییر روش داده اند و به طلادزدی روی آورده اند این در حالی است که در یک هفته گذشته بیش از ۳۰۰ مثقال طلا از چهار خانه شهروندان سیریکی به سرقت رفته است در یکی از دزدی های آن دزدان به خانه فردی بنام «م.ع» که کارمندد یکی از بانکهای سیریک است دستبرد زده اند .

همسر این فرد بعد از آمدن از عروسی طلاهای خود را داخل کمد می گذارد بعد از بازگشت متوجه می شود که قفل اتاق شکسته است با ورود به اتاق متوجه طلاها می شود و بعد از بازبینی خانه متوجه می شوند که دزدان از بالای پشت بام و با شکستن درب بالا وارد خانه شده اند و بعد از برداشتن ۱۲۰ مثقال طلا و مبالغی پول از خانه خارج شده اند. این در حالی است که چند مورد دیگر جهت سرقت طلا و جواهرات انجام شده است نیروی انتظامی نیز با ترفندهای مختلف به دنبال دستگیری سارقین است .

حوادث

آتش سوزی خودرو

◆ نشت بنزین در یک دستگاه خودرو سواری موجب آتش سوزی گردید . حادثه در بلوار شهید بهشتی و زمانی که خودرو در حرکت بود اتفاق افتاد . آتش ، بوسیله خاموش کننده دستی یکی از فروشگاه های نزدیک آتش سوزی مهار و خاموش گردید .

در « یاسوج »/

کودک چهارساله با سقوط از طبقه چهارم جان سالم به در برد

یک کودک چهار ساله یاسوجی از حادثه سقوط از طبقه چهارم یک ساختمان جان سالم به در برد.

به گزارش مهر، «ایلیا سهمگین» که در تراس آپارتمان محل سکونتش در حال بازی بود، از یکی از نرده های محافظ عبور کرده و سقوط می کند.

این کودک چهارساله پس از سقوط از طبقه چهارم بر سقف یک ماشین پژو۲۰۶ که در خیابان پارک شده بود می افتد و نجات می یابد.

یک شاهد عینی این حادثه به خبرنگار مهر گفت: هنگامی که کودک از آن ارتفاع سقوط کرد، چشمانم را بستم و منتظر بودم که صحنه ای دردناک در خیابان ببینم. وی افزود: اما چند لحظه بعد دیدم که کودک هنگامی که بر سقف ماشین سقوط کرد، همان جا نشست و با گریه مادرش را صدا زد.

پس از این حادثه «ایلیا» به اورژانس بیمارستان یاسوج منتقل می شود اما معاینات پزشکی نشان می دهد که او در صحت و سلامت کامل به سر می برد و این کودک چهارساله پس از یک ساعت بستری از اورژانس مرخص می شود.

مادر این کودک به خبرنگار مهر گفت: پزشکان اورژانس بیمارستان یاسوج از « ایلیا «سی تی اسکن گرفتند و او را سونوگرافی کردند و به ما گفتند که هیچ شکستگی و مشکل دیگری ندارد و می توانید او را مرخص کنید.

با این حال تنها خسارت این حادثه فرورفتگی ۸۰ سانتیمتری سقف پژو ۲۰۶ بود که صاحب آن به خاطر زنده ماندن «ایلیا» از آن گذشت .

صبح دیروز در « بندرعباس »

یک دستگاه « تاکسی » در آتش سوخت

صبح دیروز در بندرعباس یک دستگاه تاکسی در آتش سوخت.

به گزارش خبرنگار روزنامه منطقه جنوب کشور «دریا»؛ روز گذشته ساعت هشت صبح صدای آژیر خودروهای آتش نشانی مردم محله کمربندی، حوالی خور گورسوزان را متوجه خود کرد که برای اطفا حریق در حرکت بودند.

یک دستگاه خودرو تاکسی فرسوده که در کنار خیابان رها شده بود در آتش سوخت اما دلیل این آتش سوزی هنوز مشخص نشده است.

ماموران آتش نشانی هم که برای مهار این آتش سوزی در محل حاضر بودند در گفتگو با خبرنگار روزنامه دریا از احتمال عمدی بودن این آتش سوزی خبر دادند. این تاکسی که بدون پلاک در این محل رها شده بود ، تاکسی فرسوده و از رده خارج محسوب می شد که به دلایل نامعلومی در آتش سوخت که خوشبختانه خسارت جانی در بر نداشت.

حذف اطلاعات متهمان اختلاس بزرگ

روزنامه خراسان نوشت: با بررسی سایت ها و مراکز رسمی دستیابی به اطلاعات مجموعه‌های اقتصادی تحت مالکیت شرکت سرمایه گذاری (الف- الف)که مهم ترین متهم اختلاس اخیر است، مشخص شده که بخش عمده ای از اطلاعات موجود در این پایگاه های اطلاع رسانی طی روزهای اخیر حذف شده است تا امکان دستیابی به سرنخ های بیشتر از این اختلاس بزرگ، سخت تر شود.

چرا جوانان به راحتی چاقو می کشند

هفته دیگر قرار است به بیمارستان حضرت رسول (ص) برویم تا به احتمال زیاد عمل جراحی بعدی روی او انجام شود. در حال حاضر مایعات رقیق مانند شربت و ماست می‌خورد اما به گفته پزشکان تا ۲ ماه دیگر به طور کامل می‌تواند غذا بخورد.

علی خلیلی (طلبه ناهی از منکر) که توسط عده ای از اراذل مورد ضرب و شتم قرا رگرفت و مادرش در جمع خبرنگاران فارس که به عیادت آمده بودند، درد دل کردند، مادر علی از وضعیت «افتضاح» اورژانس‌های بیمارستانها اعم دولتی و خصوصی و اینکه جوانان به راحتی چاقو می کشند گله کرد و گفت: امنیت، بیمارستانهای مجهز، بیمه‌های پاسخگو و رفع مشکل بیکاری مهمترین خواست مردم است. به گزارش خبرنگار قضایی فارس، علی خلیلی، طلبه ناهی از منکر که یکشنبه ۲۵ تیر همزمان با شب نیمه شعبان به دنبال اعتراض به آزار چند دختر جوان در منطقه تهرانپارس توسط چند جوان به وسیله ضربات چاقو مضروب شده بود اکنون بهبود پیداکرده و خانه دوران نقاهت بعد از درمان را طی می کند.

خبرنگاران فارس برای عیادت از این جوان ۱۹ ساله این بار به منزلش رفتند، آرام روی تخت دراز کشیده بود مشکل تکلمش هم رفع شده بود اما می‌گفت هیچ جیزی از شب حادثه، نحوه وقوع آن به یاد ندارد و فقط از زمانی که در بیمارستان عرفان تهران به هوش آمد را به خاطر دارد. کنار تخت علی نشستیم، علی هم البته از تخت پایین آمد و کنارمان نشست، گفت، معذب هستم بالای تخت باشم.

از او می‌پرسیم چیزی از شب حادثه یاد دارد که گفت: هیچ یادم نمی‌آید فقط بعد از یک هفته که در بیمارستان به هوش آمدم به بعد را یادم می آید و ماجرا را از دوستانم شنیدم. بعد از آن خانم مشتاق فر مادر علی به شرح ماجرا پرداخت و گفت: بعد از حادثه علی حدود۲۰ دقیقه غرق در خون روی زمین مانده بود و هر چه دوستانش تلاش کردند هیچکس علی را سوار نکرد تا اینکه ۲ نفری که بعداً فهمیدم مسافر و اهل شمال بودند علی را به بیمارستان تهرانپارس آوردند آنها را فقط در بیمارستان تهرانپارس دیدم و دیگر هیچ اطلاعی از آنها نداریم.

مادر علی ادامه داد: خیلی دوست داریم آنها را ببینیم و ازشان تشکر کنیم. از خیلی‌ها تقاضا کردم اگر اطلاعی از آنها دارند، به ما بدهند، ولی هنوز نتیجه‌ای نگرفتیم، دوست دارم آنها را ببینم و دستشان را ببوسم. آنها دو جوان حدودا ۲۱ ساله بودند که چهره‌شان را تا حدودی به خاطر دارم.

مادر علی خلیلی درباره اولین بیمارستانی که علی را به آنجا منتقل کردند گفت: از مسئولان بیمارستان تهرانپارس تشکر می‌کنم زیرا با وجود اینکه امکانات زیادی در اختیار نداشتند اما اقدامات بسیار خوبی برای جلوگیری از خونریزی و نجات علی انجام دادند.

علی خونی در بدن نداشت

وی افزود: در بیمارستان تهرانپارس به پدر علی گفته بودند دیگر تلاش فایده‌ای ندارد زیرا در بدن علی خونی وجود ندارد؛ اما فقط لطف خدا و امام زمان(عج) بود که علی را به ما برگرداند. مادر علی خیلی ادامه داد: وضعیت علی الان خوب است، حرف می زند و قرار است هفته آینده یک عمل جراحی دیگر روی علی انجام شود. حدود ۴۵ روز بود که نمی‌توانست غذا بخورد و از طریق لوله‌ای که به روده او وصل بود غذا به او می‌رساندیم.

وی اضافه کرد: هفته دیگر قرار است به بیمارستان حضرت رسول (ص) برویم تا به احتمال زیاد عمل جراحی بعدی روی او انجام شود. در حال حاضر مایعات رقیق مانند شربت و ماست می‌خورد اما به گفته پزشکان تا ۲ ماه دیگر به طور کامل می‌تواند غذا بخورد.

مشکل صدای علی تا یک‌سال دیگر ادامه دارد

مادر علی خلیلی با بیان اینکه به گفته پزشکان مشکل حنجره و صدای علی بین ۶ ماه تا یک سال ادامه خواهد داشت گفت: دست و پای راست علی هنوز به طور کامل بهبود نیافته است و خوب حرکت نمی‌کند. مسئول کاردرمانی گفته که فعلاً باید با آنها کار شود. و افزود: مشکل اصلی علی عفونت ریه او بود که در بیمارستان عفونت ریه‌هایش برطرف شد و تقریباً با سلامت عمومی از بیمارستان مرخص شد.

فکر می کردم رسانه‌ای شدن موضوع به صلاح نباشد اما اشتباه می کردم

وی با اشاره به موضوع ناراحتی از وزیر بهداشت به دلیل انتشار تصاویر علی در بیمارستان گفت: روز اول به وزیر بهداشت گفتم که حق ندارید این کار را بکنید. دوست نداشتم این موضوع رسانه‌ای شود. مادر علی خیلی افزود: اما اشتباه می‌کردم زیرا رسانه‌ها در این راه به من کمک زیادی کردند.

وزیر بهداشت پیگیر تخلف ۲۶ بیمارستان

مادر طلبه ناهی از منکر گفت: وزیر بهداشت پیگیر تخلف ۲۶ بیمارستانی که از پذیرش خودداری کردند است و شنیده‌ام که چند رئیس بیمارستان و پزشک هم به همین دلیل از کار معلق شدند. وی درباره اینکه وزیر بهداشت مدعی شده است مادر طلبه به او گفته فقط به ۳ بیمارستان مراجعه کرده‌اند، گفت: این حرف وزیر بهداشت درست نبود و در دادگاه تمام مدارک را اعلام خواهم کرد و از همه ۲۶ بیمارستان شکایت دارم و باید پاسخگو باشند. مادر علی خلیلی گفت: بیمارستان‌های طالقانی و شهدای تجریش را با کمک بستگانم، خودم پیگیری کردم و بقیه بیمارستان‌ها را دوستان علی که به صحت اظهارات آنها اعتقاد دارم پیگیری کردند.

وی در پاسخ به اینکه دوستان علی بدون حضور او و با موتور دنبال پذیرش بودند، افزود: حرف من این است که آیا پدر و مادری که شاهد این صحنه هستند می‌توانند خودشان مجروح را به بیمارستان برسانند؟ پدر علی آن لحظه شوکه شده و حتی حافظه‌اش را از دست داده بود. من به سختی تمرکز کردم و توانستم کاری بکنم.

شکایت از همه بیمارستان‌ها را پیگیری می کنم

مادر علی با بیان اینکه برای پیگیری کارها وکیل گرفته‌ایم گفت: غیر از شکایت از ضارب علی، شکایت از همه بیمارستان‌ها را پیگیری می‌کنم. مشتاق فر افزود: یکبار به دادسرا برای تکمیل پرونده رفتیم. بازپرس پرونده به خوبی ما را راهنمایی کرد و هیچ سنگ‌اندازی در مسیر پرونده نبود. اشد مجازات را برای ضاربان می‌خواهم و اصلا دوست ندارم آنها را ببینم.

علی خلیلی در ادامه صحبت‌های مادرش گفت: گویا ۵ نفر از متهمان با سپردن وثیقه آزاد هستند.

خانواده ضارب می‌خواست با یک میلیون تومان از ما رضایت بگیرد

علی خلیلی ادامه داد: خانواده ضارب زمانی که در بیمارستان بودم، به آنجا آمدند و یک میلیون تومان را در سینی گذاشته و از خانواده من خواستند رضایت بگیرند در حالی که تاکنون هزینه درمان من بیش از ۴۳ میلیون تومان شده است.

بیمارستان عرفان ۵ میلیون پذیرش را به ما برگرداند

مشتاقی‌فر، در ادامه با بیان اینکه وزارت بهداشت همه هزینه ۴۳ میلیون تومانی بیمارستان را تقبل کرده است گفت: بیمارستان عرفان هم که برای پذیرش ۵ میلیون تومان از ما گرفته بود، این مبلغ را به ما برگرداند و گفتند که هزینه‌های کاردرمانی و گفتار درمانی را هم تقبل می‌کنند.

وی همچنین با بیان اینکه غیر از مشکلات پیش آمده در روز اول و پذیرش علی، در ادامه روند درمان مشکلی پیش نیامد گفت: برای ما فرقی نمی‌کرد که بیمارستان خصوصی یا دولتی باشد بلکه فقط بیمارستانی را می‌خواستیم که متخصص عروق داشته باشد.مشتاقی‌فر تأکید کرد: اگر هم وزیر بهداشت هزینه‌ها را تقبل نمی‌کرد خودمان آن را پرداخت می‌کردیم زیرا نجات جان علی برای ما مهم بود.

وضعیت اورژانس‌ها افتضاح است

وی افزود: یکی از پزشکان علی به ما گفت چون تجهیزات مورد نیاز برای عمل علی در بیمارستان حضرت رسول(ص) وجود دارد، فقط در این بیمارستان او را جراحی می‌کند، عمل جراحی در بیمارستان خوب بود اما اورژانس این بیمارستان اصلاً وضعیت خوبی نداشت و در کل اورژانس‌ها افتضاح هستند

مادر علی خلیلی ادامه داد: روزی که به بیمارستان حضرت رسول(ص) رفتیم با وجود اینکه از یک هفته قبل و توسط بیمارستان عرفان پذیرش گرفته بودیم اما با وضع افتضاح اورژانس بیمارستان حضرت رسول(ص) روبه‌رو شدیم و اگر اعتراض نمی‌کردیم قرار بود علی در آنجا بماند تا ۱۰ رزیدنت در اورژانس او را معاینه کنند.

خانواده ضارب زمانی که در بیمارستان بودم، به آنجا آمدند و یک میلیون تومان را در سینی گذاشته و از خانواده من خواستند رضایت بگیرند در حالی که تاکنون هزینه درمان من بیش از ۴۳ میلیون تومان شده است

فرقی بین اورژانس خصوصی و دولتی نیست، هیچ کدام جوابگو نیستند

وی گفت: یک بیمار بدحال یا تصادفی به امکانات فوری اورژانس بیمارستان نیاز دارد و گر نه در حالات دیگر که این فوریت وجود ندارد. می‌توانیم به پزشک و درمانگاه مراجعه کنیم اما متأسفانه هیچ فرقی بین خصوصی و دولتی بودن اورژانس بیمارستان‌ها وجود ندارد و هیچ‌کدام جوابگو نیستند

مشتاقی‌فر خاطرنشان کرد: وقتی در پایتخت ما وضع این گونه است در بندرعباس و زاهدان و شهرهای دورافتاده چگونه است؟

با احترام به علاقه علی اجازه دادم به حوزه برود

مادر علی خلیلی درباره ورود علی به حوزه علمیه گفت: با وجود اینکه در خانواده ما تاکنون کسی به حوزه علمیه نرفته بود اما علی به درس خواندن در حوزه علمیه علاقه نشان داد.

وی ادامه داد: من شخصاً دوست داشتم علی دکتر یا مهندس شود اما علی گفت اگر مهندس هم شود باز هم به حوزه علمیه خواهد رفت.

چرا جوانان به راحتی چاقو می کشند

مشتاقی‌فر با گلایه از مجلس شورای اسلامی درباره رسیدگی نکردن به موضوع حمل سلاح سرد گفت: چرا اجازه می‌دهند جوانان به راحتی چاقو حمل کنند. باید قانونی وضع شود که مجازات سلاح سرد با سلاح گرم یکسان شود.

وی با اشاره به قتل روح‌الله داداشی که همزمان با فرزندش مضروب شده بود گفت: وقتی مملکت ما نمی‌تواند قهرمان جهان را نگه دارد آیا می‌تواند امثال علی را نگه دارد. روح‌الله داداشی ۵ ساعت قبل از علی فوت کرد اما علی با وجود ۵ ساعت خونریزی زنده ماند.

مادر طلبه ناهی از منکر ادامه داد: از این به بعد هر وقت علی بخواهد از خانه خارج شود ما نگران می‌شویم و بدنمان می‌لرزد.

کمتر از یک روز بعد از حادثه متهمان دستگیر شدند

مشتاقی‌فر درباره عملکرد پلیس درباره این حادثه گفت: نمی‌دانم زمان حادثه پلیس آنجا بود یا نه اما روز بعد در بیمارستان عرفان بودند و تحقیقات کردند. وی ادامه داد: چون شماره ماشین ضاربان را در اختیار داشتیم تا ظهر همان روز توسط مسئولان امنیتی پلیس، همه ۵ نفر متهمان دستگیر شدند. مشتاقی‌فر گفت: حرف اصلی من با مجلس است که باید برای رفع این مشکل قانونگذاری کند تا کسی به راحتی جاقوکشی نکند. جرا باید برای یک درگیری ساده بین دو راننده، سریعاً چاقو بکشند.گاهی آینه ماشین‌ها که به هم می‌خورد طرف چاقو می‌کشد البته به نظر من بیکاری علت اصلی این معضلات است و اگر بیکاری حل شود بسیاری از این مشکلات هم حل می‌شود.

آیت‌الله صدیقی مانند پدر بالای سر علی گریه می کرد

مادر علی خلیلی ادامه داد: بعد از این ماجرا خیلی از مسئولان در بیمارستان به عیادت علی آمدند آیت‌الله کاظم صدیقی، (امام جمعه موقت تهران) یکی از آنها بود که ۲ بار به بیمارستان آمد و مانند یک پدر مرا آرام کرد و به من دلداری می‌داد.

وی ادامه داد: من آیت الله صدیقی را تا حالا فقط در تلویزیون دیده بودم و الان به علی افتخار می‌کنم که چنین استاد و الگویی دارد. ایشان مرا دلداری می‌داد ولی خودش بالای سر علی گریه می‌کرد. مشتاقی‌فر افزود: آیت الله صدیقی هم از لحاظ مادی و هم از لحاظ معنوی به ما کمک کرد و دلگرمی خاصی به ما داد.

وی ادامه داد: از همه کسانی که در این مدت به عیادت علی آمدند، حجت‌الاسلام حسینی مدیر حوزه علمیه امام خمینی(ره) پسر آیت‌الله اشرفی اصفهانی، مسئولان حوزه علمیه شهر ری، سردار احمدی مقدم، فرمانده نیروی انتظامی،حجت‌الاسلام رئیسی، معاون اول قوه قضاییه و آیت‌الله سیداحمد خاتمی امام جمعه موقت تهران همچنین سردار نقدی تشکر می‌کنم.

مشتاقی‌فر: من همیشه این افراد را در تلویزیون یا تصویرشان را در روزنامه‌ها دیده بودم و فکر می کردم فقط با افرادی خاص ارتباط دارند و زیاد با مردم کاری ندارند

مادر طلبه ناهی از منکر با بیان اینکه مردم به ۳ موضوع اساسی احتیاج دارند و آن امنیت، بیمارستان مجهز و بیمه است گفت: اگر این سه مورد رعایت شود بسیاری از مشکلات ما حل می‌شود.

بیمه تأمین اجتماعی هیچ فایده‌ای ندارد

وی ادامه داد: متأسفانه بیمه‌های ما مخصوصاً تأمین اجتماعی هیچ فایده‌ای ندارد. ما بیش از ۲۸ سال است که بیمه تأمین اجتماعی هستیم ولی آیا تأمین اجتماعی غیر از هزینه‌های جزئی مانند پزشک عمومی، به درد دیگری می‌خورد؟ آیا تأمین اجتماعی هزینه‌های میلیونی ما را تعهد می‌کند؟

علی: اگر تکرار شود باز هم جلو می روم

علی خلیلی نیز گفت: با آغاز سال تحصیلی جدید حوزه علمیه، درس خواندن را شروع می کنم و مطمئن باشید اگر روزی این اتفاق تکرار شود باز هم جلو خواهم رفت و به وظیفه خود عمل خواهم کرد.

مادر علی هم گفت: من به علی افتخار می‌کنم. اگر موضوعی او را اذیت نمی‌کرد قطعاً جلو نمی‌رفت و مطمئن هستم که او شاهد اتفاق ناجوری بوده است.من هم اگر شاهد این اتفاق و ایجاد مزاحمت برای آن دو خانم بودم قطعاً جلو می‌رفتم. این موضوع باید برای همه جا بیفتد که باید امنیت وجود داشته باشد.

مردم نسبت به هم بی تفاوت شده‌اند

مشتاقی‌فر اضافه کرد: اما متأسفانه مردم ما نسبت به هم بی‌تفاوت شده‌اند ما ایرانی هستیم. اصالت ما این گونه نیست که به هم بی تفاوت باشیم و ما ایرانی ها همیشه به نوعددوستی شهره بوده‌ایم. وی افزود: چرا باید ۱۵ ماشین از کنار علی بگذرند و توجهی به او نکنند. من از آنهایی که از کنار علی با بی‌تفاوتی گذشتند نمی‌گذرم. شاید اگر آنها زودتر علی را می‌رساندند این عوارض پیش نمی‌آید. مشتاقی‌فر گفت: آنها بدون توجه به علی از مقابل او عبور کردند و با خود فکر نکردند که شاید کسی که روی زمین افتاده، برادر یا فرزند خودشان باشد. دوستان علی گفتند خودمان را حتی جلوی خودروها می‌انداختیم اما آنها توجهی نمی‌کردند.

آیا می دانید با مصرف ماهی کودکانی سالمتر و باهوش تر خواهید داشت

◉ روابط عمومی اداره کل شیلات هرمزگان

◉ روابط عمومی اداره کل انتقال خون استان هرمزگان

امام جمعه هرمز: کسانی که مسائل کشور را سیاسی می کنند خائن هستند

به‌گزارش خبرنگار روزنامه منطقه جنوب کشور دریا، نماز جمعه این هفته به امامت حجت الاسلام سید سجاد موسوی امام جمعه هرمز و باحضور جمع کثیری از نمازگزاران در مسجد جامع هرمز اقامه گردید. امام جمعه هرمز در خطبه دوم با تبریک هفته دفاع مقدس به لزوم توجه ویژه به این مناسبت خاص که پرچم انقلاب است اشاره نمود و گفت: در گرامیداشت این ایام همه آحاد مردم به عنوان متولی عام و مجموعه ارزشمند بسیج به عنوان متولی خاص باید در زمینه گرامیداشت وبزرگداشت این هفته تلاش کنند و شناسنامه امنیت، اقتدار، دینداری و ولایتمداری را به نسل جوان منتقل کنند. در این راستا گفتمان امام، انقلاب و مقام معظم رهبری را رونق بخشید. حجت الاسلام موسوی گفت: در برهه ای از زمان انقلاب اسلامی نیاز به اهداء جان و مال داشت انسانهای خالص و دلسوزی که ریشه تدین داشتند آنرا تقدیم کردند. امروز در ادامه راه آنان که حر است از اسلام و ایران اسلامی و دستاوردهای آن است نیاز را مقام معظم رهبری ترسیم نموده و آن وحدت آحاد جامعه است باید آنرا عملی سازیم و اسلام دارای پیام و همراه با عمل است . امام جمعه هرمز با اشاره به فرمایشات مقام معظم رهبری گفت : کسانی که عملا مسائل کشور را تحت الشعاع مسائل سیاسی می کنند خیانت می کنند . اگر اتفاقاتی در مملکت رخ دهد مسئولین مربوطه وجود دارند که با قاطعیت دنبال کنند .

وی گفت : حاشیه سازی هایی که دشمن را شاد و دوستان را از وحدت ناامیدمی کند خلاف جهت فرمایش مقام معظم رهبری و راه شهداست . خطیب جمعه هرمز خاطر نشان کرد : ایران اسلامی پیش از پیش نیاز به وحدت و همدلی دارد و امید است که هشدار مقام معظم رهبری در خصوص ناامنی پیرامون انتخابات جدی گرفته شود چرا که از هم اکنون صدای آن به گوش می رسد هر چند که بواسطه نیروهای متدین و مخلص انقلابی دستگاه های امنیتی و سربازان گمنام امام زمان (عج) که عنایت حضرت حق به همراه دارند هراسی نیست اما چرا به ناامنی دامن بزنیم . وی گفت : تقوای سیاسی یعنی دامن نزدن به گونه تنش و اتهام آفرینی و حرکت درمسیر ولایت فقیه .امام جمعه هرمز در پایان با اشاره به بازگشایی فضاهای آموزشی ضمن تبریک این ایام جهاد علمی در سال جهاد اقتصادی خواستار شدند گفت : زمانی می توانیم به نیروی جوان خود ببالیم که به دو بال تعهد و تخصص آراسته شود و از همین حالا این فرصت را غنیمت بشماریم چون هویت جامعه ما اسلامی است و در این راستا باید حرکت کنیم .

کارگروه اشتغال و سرمایه گذاری در « پارسیان»

بـه گـزارش روابـط عمومـی اداره کل تعـاون، کار و رفـاه اجتماعی دومین جلسه کار گروه اشتغال و سرمایه گذاری شهرستان پارسیان با حضور ارجمند منش فرماندار پارسیان و روسای دستگاه های اجرایی و بانکهای عامل برگزار شد.

در ابتدای جلسـه فرماندار پارسیان پیرامون رسالت کارگروه اشتغال و اهمیت ایجاد شغل برای جوانان سخنانی ایراد کردند و از اعضاء کارگروه خواستند در این راستا تلاش بیشتری از خود نشان دهند.

سپس « داوری » سرپرسـت اداره کار پارسـیان در خصوص ثبت اشتغالهای ایجاد شده در شهرستان گزارشی دادند و گفتند تا کنون حدود ۴۵۰ شغل در سامانه رصد ثبت شده است. در ادامه پیرامون نحوه ثبت نام و پرداخت تسهیلات مشاغل خانگی بحث و تبادل نظر شد تا افراد واجد الشرایط از تسهیلات مشاغل خانگی بهره مند گردند.

معرفی مناطق زیست محیطی

آبزیان

از گونـه هـای خوراکی می تـوان به ماهی شـیر، سـرخو، هامور، خارو ، قبـاد ، حلوا ، نعیم ، شـهری، شوریده ،سنگسر و... اشاره کرد و اره ماهی ، لقمه ، اسـب ماهی ، مارماهی و... جزوگونه های غیرخوراکی می باشند و بیشتر جهت پوردماهی مورداستفاده قرار می گیرند.

وجود آبسـنهای مرجانی باعث جذب ماهیان زینتی فراوانی مانند : جراحی ، صندوق ماهی، موش ماهی ، عروس دریایی ، خروس دریایی، عروس زرد ، ملوان وپیکاسـو و.... شده است . آبزیانی نظیر کوسـه ماهی ، دولفین ها ، ماهی مرکـب ، خرچنگ های دریایـی ، مارماهی ، صدفهـا و... ازجمله زیسـتمندان عمده آبهای ساحلی جزیره می باشند که به راحتی می توان آنها را مشاهده نمود.

هدف ومدیریت حفاظت:

وجـود گونه هایـی مانند جبیـر Gazella dorcas کـه جزو گونه های حمایت شـده و درمعرض انقراض می باشد و همچنین پرندگانی چون عقاب ماهیگیر pandion naliaetus که بـرروی درختان وصخره های سـاحلی و پرتگاهی مشـرف به دریا اقدام به لانه سـازی مـی کنند و نقش این جزیـره به عنوان یکی از نقاط مطلوب برای تغذیه ، استراحت و تجدید قـوای پرنـدگان مهاجر درحال عبـوراز روی خلیج فارس و همچنیـن انتخاب آن به عنوان زیستگاه زمستانه یا تابستانه ازسوی پرندگان به اهمیت مدیریت صحیح و حفاظت هرچه بیشتر از این جزیره می افزاید.

قابلیتهای منطقه:

ایـن جزیره به دلیل صخره های سـاحلی و پرتگاه های مشرف به دریا عدم دسترسی آسان افراد به آن و تامین غذای موردنیاز به محیط امنی برای لانه سـازی عقاب ماهیگیر تبدیل شده ، همچنین از آن به عنوان محلی مسـتعد زیست جبیرها ویک ذخیـره گاه ژنی ومرکز پرورش طبیعی جبیر برای نقاط بحرانی دیگر اسـتفاده می شود.

منطقه حفاظت شده سراج

موقعیـت جغرافیایـی و توضیح موقعیت آن نسـبت به پیرامون ؛ منطقه حفاظت شده سراج از نظـر مکانی در غرب شهرسـتان لنگه و در منتهی الیه ناحیه غربی استان و در حد فاصل بین بندر مقام و بندر چارک و مجاور نوار سـاحلی خلیج فارس و در بخش شـیب کوه (چارک) شهرستان بندرلنگه استان هرمزگان در موقعیت جغرافیایـی» ۵۳ _ / ۴۴ ۰ ۲۶ عـرض و» ۵۸-/ ۳۱ ۰ ۵۳ طول شرقی واقع شده است .

ادامه دارد...

روابط عمومی اداره کل محیط زیست هرمزگان

عکس روز

عکس: مجید جمشیدی

در خورهای بندرعباس چه می گذرد

امام جمعه «بندرلنگه» :

مفسدان اقتصادی ، جامعه را مختل می کنند

حجت الاسلام سید محمد جواد رکنی امام جمعه بندرلنگه اختلاس سه هزار میلیارد تومانی در یکی از بانکها را بی سـابقه ترین پرونده فسـاد اقتصادی خواند و گفت: چه کسـانی پشت پرده این اختلاس هستند چگونه می شود این همه پـول از بانک خارج کرد و آن را خرج نمود.

به گـزارش خبرنگار روزنامه منطقه جنوب کشور دریا ؛ خطیب نماز جمعه گفت: اگر امروز شـهید جهان آرا سر از خاک بر دارد و ببیند که در این کشـور اینگونه عده ای از مفسـدان اقتصادی با خیال آسـوده و راحت پول را اختلاس مـی کننـد چـه جوابـی بـرای آنها خواهند داشـت و گفـت : اگر یک نفر مـی خواهـد یـک وام از بانک بگیرد باید از هفت خان رسـتم عبور کند باید چند نفر ضامن بیاورد و چک و سـفته بدهد تا وام بگیرد اما چطور می شـود این افراد بدون هیچگونه ضامن اینقدر پول آن هم با مدارک جعلی برداشـت کنند .

اینها با چه افرادی در رابطه هستند واین مفسدان اقتصادی چه کسانی هستند که تا به امروز نام این افراد اعلام نشده است مگر دولت نهم و دهم مبارزه با مفسدان اقتصادی در راس امـور کارهای خود قرار نداده بود اما باید گفت این افراد در پشت پرده به کارهای غیر قانونی خود همچنان ادامه می دهند .

امام جمعـه بندرلنگه اضافه کرد : اگر درکشور چین کمونیست این رقم بزرگ پول اختلاس می کردند چه هنگامه ای در این کشـور به پا می شد اما در ایران ما جز سخنرانی و شعار چیز دیگری در بین نیست .

وی گفـت : بـا همین پول می شـود دور ایـران را بـا یکدیگـر وصل کرد. وی گفت : ایـن مفسـدان اقتصادی چـه ناپاکـی هـا در جامعـه بوجود می آورند همانطوریکه چند سال پیش عده ای خبردار شـدند که بندر مقام به بندرعسـلویه وصل خواهد شـد و به عنوان پرورش میگو هزاران هکتار زمین گرفتند و بعد از چند سـال این موضوع فاش شد و برای عوامفریبی چند ایستگاه پرورش میگو احداث شد .

خطیب نماز جمعه در ادامه به سخنان مهـم رهبر معظـم انقـلاب در دیدار با اعضای مجلس خبرگان رهبری اشاره کرد وگفت: امام راحل هیچگاه از مبانی و اصول کوتاه نیامـد و ضمن پیگیری اهداف همـواره به هویـت نظام کاملا وفادار بود .

ولایـت فقیـه یعنـی مجموعـه دسـتگاه های تصمیم سـاز که رهبری در راس آنها قـرار دارد و بطور دائم با انتخاب آن چه درسـت تر اسـت خود را متحول کنند و با تکمیل نظام سازی کشور را به پیش ببرد .

خط نشان

فروردین:

حالا که ماه به نشـانه شما بازگشته است، شما آمادگی کامل دارید که مسئولیت‌های بیشتری قبول کنید، امـا این کار دردسـرهایی برایتان به همراه دارد. این سـخن بدین معنی نیسـت که شـما توانایی انجام دادن کارهای خاص و خارق العاده را ندارید، بلکه بدین معنی است که شما به دلیل اینکه به نیازهایتان واقع بینانه نگاه نمی‌کنید، طاقت شکسـت خوردن را هم ندارید.

اردیبهشت:

امروز ماه در دوازدهیمن خانه شما یعنی خانه رازها قرار دارد و بعضی چیزها را از دید شـما مخفی نگـه می‌دارد، بنابراین شـما نمی‌توانید منشأ ناراحتی های خود را پیدا کنید. برای شما خیلی مهم اسـت که بفهمید چه چیزهایی را از دسـت داده اید، اما اطلاعات حیاتی جلوی چشم‌های هوشیار شما ظاهر نمی‌شوند.

خرداد:

امروز پنجمین خانه و دوازدهمین خانه شـما یعنی خانه های عشـق و محبت داغ شده‌اند و بنابراین شما نمی‌توانید در محل کار به راحتی حواسـتان را روی کارتان تمرکز کنید. عجیب اسـت که اورانوس غیر قابل پیش بینی نیز به سمت آنها کشیده شده و حتی پیدا کردن راه درست برای شما سخت می‌شود.

تیر:

امروز نیازی نیست که منتظر دستورالعمل های رئیس خودتان بمانید، برای اینکه شما می‌توانید به راحتی بفهمید که او از شـما چه می‌خواهد. ولی بـاز هم باید حواس خـود را جمع کنید، وگرنه فرجام بدی خواهید داشت که اصلاً قابل توجیه نخواهـد بود. به جای اینکه با انجام دادن کارهای بی‌اهمیت وقـت باارزش خود را تلف کنید، از نگرش‌های سـازنده خود بهره بگیرید.

مرداد:

شـما امروز زیاد سعی نمی‌کنید شور و هیجان خـود را کنترل کنید. این موضوع دوسـتان و همکارانتان را حسابی شگفت زده خواهد کرد، اما آنها از گوش کردن به آرزوهای بزرگ شما خیلی زود خسته نمی‌شوند. با کمتر حرف زدن و بیشتر عمل کردن می‌توانید به کسانی که از شما انتقاد می‌کنند نشان دهید که شما فقط ادعا ندارید.

شهریور:

امروز یکی از دوستان و یا یکی از همکارانتان می‌تواننـد با انجـام دادن کاری زننده شـما را شـگفت زده کند. شما می‌توانید مخالفت خود را نسبت به حرفهایی که بیان می‌شود ابراز کنید، اما اکنون عاقلانه اسـت که تعجـب خود و یا قضاوت منفی خود را نشان ندهید.

مهر:

در حالـی که اورانوس با ما در مورد بی‌تفاوت بودن صحبت می‌کند، ونوس یعنی سیاره بخت شما می‌تواند خواسته‌ها و علایق شما را نشان دهد. شـما امـروز به فرد یا چیـزی در محل کارتان خیلی وابسته شـده‌اید، البته این نشانه عشقی رمانتیک نیست، چرا که شما می‌خواهید تمام آزادی‌های خود را داشـته باشـید. در حالیکه سعی می‌کنید میانه روی را پیشه خود سازید به سمت منازعه و کشمکش نروید.

آبان:

شـما امـروز ایده‌هـای جدیدی بـرای اینکه کارهایتـان را سـریع تـر انجام دهیـد دارید، اما چیزی فکر شـما را عذاب می‌دهد و شـما نمی‌دانید که بین نـوآوری و ابتکار و کارهای روزمره همیشـگی کـدام را برگزینید. باوجود اینکه شـما دوسـت دارید با چند تن از دوسـتان خـاص خود به اسـتراحت و تفریح بپردازید، ولی اکنون وظایف کاریتان در اولویت قرار دارند.

آذر:

امروز اصلاً اهمیتی ندارد که شما چقدر کار برای انجام دادن دارید، شما به راحتی قول می‌دهید و بعد به تفریح کردن مشغول می‌شوید. متأسفانه امروز وقت تفریح و بازی کردن نیست، شما در روزهای دیگر می‌توانید این کار را بکنید، ولی امـروز اول باید وظایف کاری خود را تمام کنید. اگر امروز سـخت کار کنید، روزهای دیگر شـانس این را خواهید داشـت که با خیال راحت تفریح کنید.

دی:

شما امروز فکرهای زیادی در سرتان دارید، اما وقتی یک دوست صمیمی و یا یکی از اعضای خانواده‌تان به شما نیاز دارد نمی‌توانید در محل کارتان توجه کافی روی کار خود داشته باشید. به نظر می‌رسـد وقتی که شما در محل کارتان گرفتار می‌شوید، می‌توانید از زیر بار مسئولیت‌هایتان در خانه فرار کنید، اما این موضوع اصلاً حقیقت ندارد.

بهمن:

شـما امروز می‌خواهید تغییراتی در کار خود بدهیـد، اما باید بدانید که شـانس همیشـه به کمکتان نمی‌آید.

اولین کاری که باید بکنید این است که یکی از کارهایتان را با روشی جدید انجام دهید، چراکه شـما همیشـه در جسـتجوی راه حل و روش‌های مؤثر و مناسب هسـتید. اما اگر فقط بـه خاطر اینکه شـما از روش‌های قبلی‌تان خسـته شـده‌اید، بخواهید این کار را با روشی متفاوت انجام دهید، اصلاً کار خوبی نکرده‌اید. پس روش‌های مناسب و درست را تغییر ندهید.

اسفند:

امـروز آرزوهـای غیر شـخصی شـما که با آرزوهای افراد دیگر تفاوت دارد باعث می‌شود همکاری بین شما و آنها قطع بشود. این موضوع باعث ناامیدی شما می‌شود، چراکه شما به یک نفر که شـاید دوسـت صمیمی‌تان یـا یکی از همکارانتان باشد خیلی وابسته شده بودید. اما شما نمی‌خواهید روش خود را هم تغییر دهید. با همه این احوال اگر می‌بینید که نمی‌توانید به تنهایی از پس کارهایتان بر بیایید دوباره به دوستانتان ملحق شوید.

امام جمعه «حاجی آباد» :

پافشاری امام (ره) بر اصول انقلاب برای کشورهای اسلامی الگو شده است

امام جمعه حاجی آباد با اشاره به بیانات مقام معظم رهبری در جمـع خبرگان در تبییـن نظـام سیاسـی جمهـوری اسـلامی گفت: پافشـاری امـام راحل (ره) بـر اصـول اسـلام و انقـلاب امروز بـرای کشـورهای اسـلامی الگو شـده است.

به گزارش فارس، حجت‌الاسلام روح‌الله مختاری در خطبه‌های نماز جمعه این شهر اظهار داشت: پافشاری بر اصول انقلاب و اسلام از یک طرف چالشی بود که از ابتدای انقلاب پیش روی امام وجود داشـت و از طرف دیگر تحقق اهداف مادی و معنوی انقلاب بود که بعضی از افراد تحقق اهداف مادی را در تضاد با پافشـاری بر اصول و مبانی اسلام و انقلاب می‌دانستند.

وی خاطرنشان کرد: امام راحل (ره) با وجود همه فشـارها با پایمردی بر اصول انقلاب و اسـلام، نظام سیاسی را تشکیل دادند که امروز برای کشـورهای اسلامی الگو شده است.

امـام جمعـه حاجی آباد نظام سیاسـی جمهوری اسلامی را مبتنی بر ولایت مطلقه فقیه و مردم‌سالاری دینی دانست و افزود: انعطاف موجود در نظام سیاسـی ما زمینه این مطلب را فراهم کرده که هر جا حرکت رو بـه جلو نظام نیاز به تصحیح و تکمیل داشته باشـد ولی فقیه در آن مسئله ورود پیدا کند.

مختاری در بخش دیگری از سـخنان خود با اشـاره به برگـزاری مانور عظیم فدائیـان حریم ولایت اظهار داشـت: در این مانور بزرگ خلبانان جوان و فرزندان انقلاب با تجهیزات مدرن و فوق مدرن لرزه بر اندام دشـمن انداختند اما وجه تفاوت نیروهای مسـلح ما با ارتـش دنیا، تکیه بـر قـدرت بی‌پایـان الهـی و ایمـان به خداست.

خبر خوش برای دانشجویان و محققان « قشم »

طرح معماری کتابخانه خلیج فارس در قشم، در جنوب کشور بی نظیر است.

بـه گزارش خبرنگار روزنامه منطقه جنوب کشـور دریا ؛ مدیر عامل سـازمان منطقه آزاد قشـم از روند احداث پـروژه کتابخانه خلیج فارس به عنوان بزرگترین کتابخانه جنوب کشور بازدید کرد. مهندس سید رضا موسوی در حاشیه این بازدید در جمع خبرنگاران گفت:کتابخانه خلیج فارس در زمینی به مساحت ۵۵۰۰ متر مربع با ظرفیت ۵۰ هزار کتاب مراحل نهایی احداث خود را می گذراند . وی افزود : این کتابخانه در ۴ طبقه مجهز مخازن کتاب، سالن همایش ، سالن های متعدد مطالعه ویژه خواهران و برادران ، سالن بهره برداری کامپیوتر می باشد.

مدیر عامل سـازمان منطقه آزاد قشـم با اشـاره به تحصیل ۱۵ هزار دانشـجو در دانشـگاه های جزیره قشم اظهار داشت : احداث این کتابخانه مدرن و مجهز علاوه بر استفاده دانشجویان و اساتید وعموم مردم، می تواند بهترین مکان برای محققین و پژوهشگران جهت مطالعه و بهره مندی از ظرفیتهای علمی و تحقیقاتی باشد.

موسـوی تصریح کـرد : کتابخانه خلیج فارس همچنیـن دارای یکی از بهترین و مدرن ترین نما های فرهنگی است که در نوع خود در جنوب کشور بی نظیر است.

وی با اشـاره به تامین اعتبارات این پروژه توسـط سازمان منطقه آزاد قشم گفت: امیدواریم این پروژه در ایام دهه مبارک فجر امسال به بهره برداری برسد و موجب افزایش سـرانه مطالعه وتحقیق در جزیره قشـم گردد.منطقه آزاد قشم با دارا بودن ۱۰ دانشـگاه، مرکز آموزش عالی ومراکز پژوهشی وتحقیقاتی، موجب جذب بیش از ۱۵ هزار دانشـجو شـده که با روند رو به رشد واحد های بین المللی دانشگاه ها دراین منطقه ، درآینده ای نزدیک شاهد افزایش چند برابری دانشجویان این منطقه خواهیم بود.

مردم قشم در انتظار تامین بودجه بیمارستان پیامبر اعظم

مدیرعامل سازمان منطقه آزاد قشم گفت: سهم ۴۰ درصدی سازمان منطقه آزاد قشم در ساخت بیمارستان پیامبر اعظـم (ص) بـه پایان رسـید و مردم قشـم در انتظـار تامیـن بودجـه این بیمارسـتان توسـط وزرات بهداشت و درمان هستند .

بـه گزارش خبرنـگار روزنامه منطقه جنوب کشـور دریا ، مهندس سید رضا موسـوی در جمـع خبرنـگاران اظهار داشـت: با توجه بـه اجـرای تعهدات سـازمان منطقه آزاد قشم در خصوص اجرای پروژه بیمارستان ،۶۰ درصد سهم وزارت بهداشت در راستای تکمیل این بیمارسـتان که یکی از نیازهای اساسی و جدی مردم این منطقه اسـت که باید در کمترین زمان ممکن اجرایی شـود . مدیرعامل سازمان منطقه آزاد قشم ادامه داد: جزیره قشـم با جمعیت ۱۲۰ هزار نفری خود علاوه بر توسـعه روز افزون در تمام ابعاد در بخش بهداشت و درمان نیز به بیمارستان‌هایی مجهز نیاز دارد. مهندس موسوی با اشاره به ماده ۱۱۲ برنامه پنجم توسعه اقتصادی، اجتماعی و فرهنگـی کشـور خاطر نشـان کرد: براساس این بند از برنامه پنجم توسعه، تمام اختیارات دسـتگاه هـای اجرایی در مناطق آزاد کشـور از جمله وزارت بهداشـت و درمان به مدیران عامل این مناطق واگذار می‌شود.

وی بیان داشت: سـازمان منطقه آزاد قشم بر اساس این ماده قانونی آمادگی خود را برای ادامه ساخت و تجهیز این پروژه بهداشـتی و درمانـی با تفویض اختیـارات وزارت بهداشـت و درمان اعلام می‌کند.

وی یادآور شـد: سـازمان منطقه آزاد قشم سال ۸۸ با ساخت اورژانس مجهز در بیمارسـتان حضرت فاطمـه الزهرا (س) شـرایط نسبتا خوبی را برای امور درمانی مردم این منطقه فراهم کرد.

مدیر عامل سـازمان منطقه آزاد قشم با اشـاره به تفویض اختیارات وزارت بهداشـت و درمـان به سـازمان منطقه آزاد قشـم گفت: با توجه به تردد بالای مسـافران و گردشـگران به این جزیره کـه در ایام نوروز آمار آنان به ۲ میلیون نفر نیز می رسد تکمیل زود هنگام این پروژه بسیار حائز اهمیت است.

مهنـدس موسـوی در پایان تصریح کرد: اینک که سهم ۴۰ درصدی سازمان منطقه آزاد قشم از ساخت

ایـن بیمارسـتان رو به اتمام اسـت، همگان انتظار دارند که سهم ۶۰ درصدی وزارت بهداشت در راستای تکمیل این بیمارستان در کمترین زمان ممکن اجرا و با جدیت دنبال شود.

جزیره پهناور قشم با مساحتی نزدیک به یک هـزار و ۵۰۰ کیلومتـر مربع نه تنها بزرگتریـن جزیره در ایران بلکه از بسیاری از کشورهای مستقل جهان نیز بزرگ‌تر است.

این جزیره عظیم در تنگه استراتژیک هرمز واقع شده و فاصله آبی شهر قشم از بندرعباس ۲۲ کیلومتر و نزدیک‌ترین فاصلـه آبـی جزیره قشـم با اسـتان هرمـزگان، کمتر از ۲ کیلومتـر در حد فاصـل بندر لافت و روسـتای پهل (از توابع بندر خمیر) است.

امام جمعه « چارک » :

مردم سالاری دینی در منطقه حاکم شود

امـام جمعـه بندرچـارک در خطبه دوم نمـاز جمعه با اشـاره بـه فرمایش مقـام معظم رهبـری در دیـدار بـا اعضـاء مجلـس خبرنـگاران و اعضاء شـرکت کننده در مجمـع جهانی اهل بیـت (ع) اظهار داشـت : همانگونه که رهبر معظـم انقلاب فرمود: این حرکت عظیم دنیای اسلام باید دروازه حاکمیت اسلام باشد.

وی با اشـاره به سفر اردوغان نخست وزیر ترکیه به مصر اظهار داشت : پیشنهاد نخست وزیر ترکیه مبنی بر تشکیل نظام غیر اسلامی در مصر یک دخالت مستقیم و آشکار در امور مردم مصر است .

وی گفت : مردم مصر انقلاب کردند تا نظام اسـلامی تشکیل دهند و بهترین راه این است که نوع نظام را مانند ملت ایران به رفراندوم بگذارند . وی با الهام از فرمایشات رهبر انقلاب اظهار داشت : باید در کشورهای منطقه مردم سالاری دینی حاکم شود.

در این زمان ، دوران حاکمیت مسـتکبرین و حاکمان فاسد به سـرآمده و دوران حاکمیت اسلام و تشکیل حکومت واحد الهی است .

امـام جمعه بندرچارک افزود: اسـرائیل در منطقه منزوی شـده و هم دسـتان و متحدان خود را از دست داده و سفیرهای او نیز شبانه از کشـورهای اسلامی فرار می کنند . خطیب جمعه بندرچارک با اشاره به آغاز هفته دفاع مقدس اظهار داشـت : صدام در آغاز جنگ گلوله ای را که به سـمت ایران پرتاب کرد در حقیقت خودش را نشـانه رفت و خود را در زباله دان تاریخ دفن کرد .

وی در پایان با اشـاره به رزمایش موشـکی نیروی هوایی ارتش، در تبریز اظهار داشـت : گرچه جنگ تحمیلی برای ما خسارات سنگینی داشت اما نتایج بسیار خوبی داشت .

وی تقویت روحیه ولایت پذیری و روحیه شـهادت طلبی و ایثار و افزایش توانمندی دفاعی و نظامی را از آثار مثبت دوران دفاع مقدس خواند .

«سیریک» همچنان بدون بخشدار

ارباب رجوع پشت درب های بسته

بـه گزارش خبرنـگار روزنامه منطقه جنوب کشور دریا؛ شهرستان سیریک در جنـوب شـرقی اسـتان و در ۱۸۰ کیلومتری مرکز اسـتان قرار دارد این شهرسـتان دارای ۸۲ روستا و آبادانی و دو بخش مرکزی (از زیارت بزرگ تا نزدیکی جاسـک) و بمانی (از زیارت بزرگ تا نزدیکی میناب) می باشد .

سـیریک قریب به دو سـال است که بـه شهرسـتان ارتقاء یافته اسـت این شهرستان چندی پیش نخستین بخشدار بخـش مرکـزی خـود را شـناخت و محسـنی به عنوان اولین بخشـدار بر کسری بخشداری نشست اما بعد از چند ماه و انجام وظیفه در پست بخشداری سـیریک به دلایـل نامعلـوم صندلی بخشداری مرکزی سیریک را رها کرد. چند ماهی است که صندلی بخشداری بخش مرکزی خالی اسـت و خبری از بخشدار نیست .

تا چندی پیش کارها توسـط منشـی بخشـداری انجام می شـد کـه آن هم تعطیل شـد و اکنون دهیـاران و ارباب رجوع هـا با درب های بسـته مواجه می شـوند مردم سـیریک که از شوک تعطیلی بخشداری مرکزی خارج نشده بودند ناگهان باخبر شدند که بخشداری بمانی هم با استعفاء ملاحی بخشدار این بخشدر شرف تعطیلی است و هم اکنون توسط کارمندان اداره می شود با گذشت شش ماه از خالی بودن بخشداری های سیریک هنوز خبری از همت مسئولین شهرستانی نیست .

این درحالیست که فلاح کهن فرماندار سیریک نیز بدلیل حضور در انتخابات مجلس شـورای اسـلامی از سـمت خود اسـتعفاء داده اسـت و فرمانداری سیریک در حال حاضر توسط معاونت خود با سرپرسـت اداره می شـود آیا شهرسـتانی با این وضعیت پیشـرفت می کند و آیا اهالی سیریک دل به ترقی این شهرستان ببندند ؟

آگهی ابلاغ دادخواست و ضمائم و تعیین وقت رسیدگی

خواهان آقای داریوش قدیمی دادخواستی بطرفیت خوانده –خواندگان۱– محمد هاشمی پور ۲– مرتضی محمودی به خواسته مطالبه به دادگاه های عمومی و حقوقی تقدیم که جهت رسیدگی به شعبه شماره ۱۴ دادگاه حقوقی ارجاع و به کلاسه ۱۴/۸۹ش /۳۸۶ ح ثبت و برای روز مورخ ۹۰/۷/۲۵ ساعت ۱۷ وقت رسیدگی تعیین و نظر به مجهول المکان بودن خوانده /خواندگان و تقاضای خواهان و دستور دادگاه حسب ماده ۷۳ قانون آئین دادرسی دادگاه های عمومی و انقلاب در امور مدنی مراتب یک نوبت در روزنامه کثیرالانتشار آگهی تا خوانده / خواندگان ظرف یک ماه از تاریخ نشر آگهی جهت دریافت نسخه ثانی دادخواست و ضمائم به دفتر شعبه مراجعه و در وقت مقرر فوق جهت رسیدگی حاضر در غیر این صورت دادگاه غیابا رسیدگی و تصمیم مقتضی اتخاذ می نماید .

اعضاء شورای حل اختلاف شعبه سه بندرعباس

آگهی ابلاغ دادخواست و ضمائم و تعیین وقت رسیدگی

خواهان آقای عبدالرحیم پاسالار بوکالت از محمد عطایی دادخواستی بطرفیت خوانده حبیب ا... انگامه بخواسته مطالبه وجه به شعبه اول دادگاه عمومی (حقوقی) پارسیان تقدیم که جهت رسیدگی به کلاسه فوق ثبت و برای روز چهارشنبه مورخ ۹۰/۷/۲۵ ساعت ۱۰ صبح وقت رسیدگی تعیین و نظر به مجهول المکان بودن خوانده و تقاضای خواهان و دستور دادگاه حسب ماده ۷۳ قانون آئین دادرسـی دادگاه های عمومی و انقلاب درامور مدنی مراتب یک نوبت در روزنامه کثیرالانتشـار آگهی تا خوانده ظرف یک ماه از تاریخ نشر آگهی جهت دریافت نسخه ثانی دادخواست و ضمائم به دفتر شعبه مراجعه و در وقت مقرر فوق جهت رسیدگی حاضر در غیر این صورت دادگاه غیابا رسیدگی و تصمیم مقتضی اتخاذ می نماید .

علی محمد نور الهی – رئیس شعبه اول دادگاه عمومی پارسیان

کودک امروز ، جوان فردا
نهال امروز « درخت » فردا

روابط عمومی
سازمان پارکها و فضای سبز
شهرداری بندرعباس

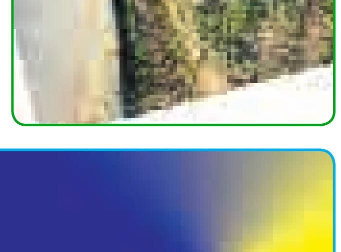

موسسه حسابداری و حسابرسی امید کامبرون جنوب
Email:omid.khakemuchad@gmail.com

طراح سیستم
مجموعه نرم افزار های جامع و یکپارچه
مالی از: سیستم جامع مالی

توصیه‌های رییس انجمن تالاسمی به مناسبت فرا رسیدن ماه مهر؛

دانش‌آموزان مبتلا به تالاسمی در طول سال تحصیلی به مقدار کافی بخوابند

رییس هیات مدیره انجمن تالاسمی توصیه کرد: دانش‌آموزان و دانشجویان مبتلا به تالاسمی در سال تحصیلی به مقدار کافی بخوابند چون کم‌خوابی، کم‌خونی آنان را تشدید می‌کند. دکتر مجید آراسته در گفت‌وگو با ایسنا، با بیان اینکه بیماران تالاسمی محدودیتی برای انجام فعالیت‌های ورزشی ندارند، توصیه کرد: این بیماران ورزش‌هایی که به ایستادن طولانی و صرف انرژی بسیار زیاد دارند را با احتیاط بیشتری انجام دهند البته دانش‌آموزان و دانشجویانی که علاوه بر تالاسمی به عوارض دیگری مانند بیماری‌های قلبی مبتلا هستند باید طبق نظر پزشک معالج خود به فعالیت‌های ورزشی بپردازند.

وی گفت: این بیماران می‌توانند برنامه خونگیری خود را به گونه‌ای تنظیم کنند که با فعالیت تحصیلی آنان تداخل کمتری داشته باشد. وی افزود: مبتلایان به تالاسمی می‌توانند در ساعت‌های اولیه صبح آزمایش‌های اولیه خود را انجام دهند و عصرها برای تزریق خون به مراکز درمانی مراجعه کنند.

وی درباره تغذیه دانشجویان و دانش‌آموزان مبتلایان به تالاسمی گفت: بیمارانی که درمان منظم خون دارند و داروهای آهن‌زدا را به شیوه‌ای صحیح مصرف می‌کنند، محدودیتی برای تغذیه ندارند اما بیمارانی که به درمان خود توجه لازم را نمی‌کنند، جذب آهن گوارشی آنها بیش از حد طبیعی است و دچار عوارض بیشتری می‌شوند.

آراسته در پایان گفت: لازم است بیماران تالاسمی تنوع غذایی را رعایت کنند و به جای مصرف میان وعده‌های فاقد ارزش غذایی مانند چیپس و پفک در مدرسه و دانشگاه، از مواد غذایی سالم مانند میوه و نان و پنیر استفاده کنند.

مردم جنوب آسیا بیشتر مستعد ابتلا به آرتریت زانو هستند

یک جراح و متخصص ارتوپدی در هند در یک مطالعه گسترده و بین‌المللی دریافته است که مردم جنوب آسیا بیشتر مستعد ابتلا به آرتریت زانو هستند. به گزارش ایسنا، ویکرام شا، رئیس و مدیرکل بیمارستان‌های «شالبای» در مرکز مطالعات و بیمارستانی «ورونداوان» در این مطالعه تاکید کرد: ساکنان شبه قاره هند حداقل ۱۵ درصد بیشتر از همتایان قفقازی، اروپایی و آمریکای شمالی خود به بیماری اوستئوآرتریت یا التهاب مفصلی زانو مبتلا می‌شوند. این درحالی است که مردم نژاد قفقازی بیشتر مستعد ابتلا به اوستئوآرتریت لگن هستند. به گزارش روزنامه اکسپرس ایندیا، این آمارها نشان می‌دهد که نرخ جراحی‌های پیوند زانو در منطقه جنوب آسیا بسیار بیشتر از سایر نقاط جهان است. مطالعات بیشتر برای پیدا کردن و بررسی علت رابطه نژاد با بروز بیماری های التهاب مفصلی ادامه دارد.

«آریوبرزن» امیر سلحشور ایرانی

قسمت اول

امیرحشمت‌الله رحیمی بویراحمدی-
(نویسنده و شاعر خطه زاگرس)
استان کهگیلویه و بویراحمد

به نام خداوند لوح و قلم ، ابتدا باید به دو گونه مستندات تاریخی مکتوب و شفاهی توجه داشت. بنا به اغلب مستندات و نقل و قول های تاریخی، آریوبرزن یا آریابرزن،فرزند هرمز و از مادری بنام فرنگیس تولد یافت . ایشان از قبیلهٔ بازرنگان، ولایت تلخسرو و از ایالت انشان (انزان- ارجان) نیز بوده است . وی با داشتن روحیه بلند و شجاعت فراوانش در دوران نوجوانی توانست تا در گارد جاویدان حکومت اردشیر سوم هخامنشی قرار گیرد.سپس در سرزمین زاگرس کنونی در اواخر دوران هخامنشیان بعنوان امیری از نامداران قوم پارس نژاد آریایی، کشور بزرگ ایران زمین در سده ۳۰۰ قبل از میلاد می زیسته است . در ادامه مبحث، چگونگی ورود نیروهای اسکندر مقدونی به خاک ایران و رویارویی آریوبرزن در نبرد در بند پارس، همانطوریکه موقعیت تاریخی، جغرافیایی دیار آریوبرزن بیان گردید، متاسفانه دیری نپائید اردشیر سوم توسط خواجه باگواس ازاطرافیان درباری خود به قتل رسید، سپس داریوش سوم هخامنشی به حکومت رسید .این ایام مصادف با حاکمیت فلیپ دوم امپراطور حکومت مقدونی ها بوده است.

براین اساس داریوش سوم در نبرد گوگامل Geugamele و بابل وادار به عقب نشینی گردید و اسکندر مقدونی برای فتح پارسه (تخت جمشید) دیگر سر از پا نمی شناخت ، لشکریان مقدونی ها سراسیمه به مناطق مرکزی ایران در حال پیشروی بودند. جنگ یا نبرد در بندپارس در تاریخ بیست ژانویه سیصد و سی قبل ازمیلاد "سی ام دی، یکم بهمن" اتفاق افتاد تا اینکه آریوبرزن امیر شجاع ایران زمین با خداحافظی از خانواده محبوب و نجیب خویش استاتیرا (همسرش) و شهرزاد (دخترش)، فرماندهی سپاهیان ایران را برعهده گرفت .

برای رویارویی لشکریان اسکندر مقدونی در منطقه دربند پارس جنوبی واقع در کوه های زاگرس ایالت انشان (کهگیلویه و بویراحمد کنونی)،با وجود کوهستانی بودن منطقه نبرد و همچنین بارش برف و سرمای شدید در فصل زمستان، محل گذر نیروهای مقدونی به سرکردگی اسکندر را در آن وضعیت سخت قرار داده بود . نیروهای ایرانی به فرماندهی آریو برزن آماده دفاع از قلمرو سرزمینی ایران و تا آخرین نفرجانانه مقاومت نمودند ،که حماسه آن امیر ایرانی سلحشور در تمام ادوار تاریخ با دیده احترام از آن یاد می شود.

آریوبرزن یا آریابرزن ، فرزند هرمز و از مادری بنام فرنگیس تولد یافت . ایشان از قبیلهٔ بازرنگان، ولایت تلخسرو و از ایالت انشان (انزان- ارجان) نیز بوده است

همچنین بنا به مستندات مورخین مختلف از جمله نویسنده مشهور غربی پرفسور (جونالندرینگ Jona Lendering) که در اثر خود آورده است .

« اسکندر بعد از نبرد گوگوملا ایلام Elam و بابل را مغلوب . او می خواست درست قبل از اینکه زمستان آغاز شود به ایران حمله کند . اولین بخش از مسیر او آسان بود زیرا راه شاهی به شوش وصل می شد که شوش در آن زمان پایتخت ایلام بود . و پایتخت های شرق نیز مانند تخت جمشید و پاسارگاد درآنجا قرار داشت . بعد از عبور از رودخانه پاستیگیرس Pasitigris [رودکارون] در شورکویتر Surkutir (شوشتر امروزی) و پیروزی بر مقاومت ناحیه مسجد سلیمان ، سپاه مقدونی در نزدیکی هفتگل امروزی فرا رسیدند .

ژنرال پارمینون Parmenion اسکندر قصد داشت که نیمی از ارتش را درکنار جاده شاهنشاهی مستقر کند وخود شاه نیز راه خطرناکی را به سمت کوهستانهای زاگرس در پیش گرفت ، این درگیری در فصل زمستان انجام گرفت ، گرچه در این باره آمده است:این اولین عقب نشینی مقدونی ها از هالیکارناسوس Halicarnassus بود که آخرین پیروزی ایران به شمار می رود. سپس نیروهای اسکندر به قله کوه رسیدند و در آنجا گروهی از سربازان به فرماندهی فیلوتاس (فیلاتوس Filatos) به سمت جنوب حرکت کردند و آنها صخره ای که در بالا ذکر شد رسیدند و با وجود این اسکندر به سمت جنوب شرقی ادامه داد تا اینکه به عقب سپاه ایران رسید . مقدونی ها با پایین آمدن از کوه در هنگام صبحگاه به اردوگاه آریوبرزن حمله کردند.... و کراتروس (کراتوس) دوباره به دره جنوبی رسید . بسیاری از ایرانی ها سرکوب شدند...».

آریوبرزن برای دفاع ازپارسه " تخت جمشید " پایتخت وقت کشور بزرگ ایران با حدود چهل سوار و[دو الی پنج هزار] نیروی پیاده در تاریخ دوازدهم اوت سال سیصد و سی قبل از میلاد در مقابل ده ها هزار نیروی اسکندر مقدونی که پیشتر طعم پیروزی بر مناطقی از جمله بابل ، شوش و استخر را در سر می پروراند، ولی آریوبرزن با فرماندهی خود و با اندک نیروهایش توانست تا مدتی از هجوم بی رحمانه لشکریان فراوان مقدونی ها به سرکردگی اسکندر "در دروازه پارس Parsian gate " و دیگر مناطق کوهستانی انشان قدیم[کهگیلویه وبویراحمد کنونی] مقاومت نماید .

از این رو آریوبرزن با وجود واژگونی و اضمحلال پایتخت پارسه" تخت جمشید "در مقابل اسکندر و نیروهایش تسلیم نشد و تا آخرین نیرو ، امکانات اندک و با همراهی خواهر شجاع خود بنام یوتاب (به معنای درخشنده و بی مانند) که فرماندهی قسمتی از نیروهای سلحشور برادرش(آریوبرزن) را به عهده داشته است . در ادامه نبرد دربند پارس نیروهای مقدونی به سرکردگی اسکندر و موقعیت استقرار نیروهای ایرانی به فرماندهی آریوبرزن و همچنین عدم شناخت از محل نبرد یادشده که نیز به سود پارسیان بود ، متاسفانه مسیر مقاومت نیروهای ایرانی توسط یک جویان به نام لی یانی راه گذر از کوهستان و مقر فرماندهی آریوبرزن را به نیروهای اسکندر مقدونی نشان داده بود . نهایتاً در سرزمین انشان و کوههای زاگرس کشور ایران زمین آنان " برادر و خواهر"شجاع و مهین دوست،جانانه در راه ملت سلحشور خویش شجاعانه جنگیدند،سرانجام روزهای پایانی ژانویه ۳۳۰ قبل از میلاد کشته شدند و اسکندر با تصرف ارگ پارسه (تخت جمشید) چهار ماه پس از استقرار خود آن را به آتش کشانید . با توصیف این بیت شعر: (لری بویراحمدی)

جنگ وابی سیصدسي پیشتر وَ میلاد
آریوبرزن دربندپارس کرده بیداد
[رخداد جنگ به سال سیصد و سی قبل از میلاد – آریو برزن در منطقه نبرد پارس حماسه آفرید]

ادامه دارد ...

یک زن سرپرست خانوار:

"دلگرمی دادن" ؛ بزرگترین کمک به یک زن سرپرست خانوار است

او که ۴۵ سال سن دارد، دارای شش فرزند است که با تلاشها و کارهایی که برای آنها انجام داده است، اجازه نداده کاستی های زندگی فرزندانش را اذیت کند

زنان سرپرست خانوار از جمله گروه های آسیب پذیر اجتماع هستند که گاه عواملی چون طلاق، فوت و یا اعتیاد همسر، از کار افتادگی او، رها شدن توسط مردان مهاجر و یا بی مبالات، موجب آسیب پذیرترشدن این طیف وسیع از جامعه می شود.

این گروه از زنان که تحت عنوان «زنان سرپرست خانوار» یا «خود سرپرست» درجامعه نامیده می شوند با مصائب، مشکلات و موانع زیادی در زندگی مواجهند که در کنار مشکلات و مسائل شهرهای بزرگ، آسیب های جبران ناپذیری را بر آنها و جامعه وارد می سازد. توجه به مسائل و مشکلات این قشر و بررسی همه جانبه و دقیق این مشکلات و ارائه راهکارهای درست و اصولی به منظور حمایت از این قشر، از جمله وظایف نهادها و سازمان های خدمات اجتماعی در هر کشور می باشد. متأسفانه در جامعه زندگی زنان پس از ترک شوهر (به دلیل فوت، طلاق و...) غالبا با ابهامات و مخاطراتی روبروست، از جمله سرپرستی فرزندان به تنهایی و گاه به سختی، مشکلات اقتصادی، زندگی در تنهایی و همراه با افسردگی و ناامیدی، همچنین نگرش غلط جامعه نسبت به زنان مطلقه و بیوه در نبود همسرانشان، آنان را در روابط اجتماعی و حضور در اجتماع با مشکلات عدیده ای روبرو می کند. زنان سالمند از این گروه نیز مشکلات خاص خود را دارند.

از جمله حادترین مشکلات زنان سرپرست خانوار فقر است و دلایل بسیاری در تایید محرومیت آنان از منابع وجود دارد. معمولاً خانوارهای با سرپرست زن از خانوارهای با دوسرپرست (زن و مرد) از نظر اقتصادی ضعیف ترهستند. این گونه خانواده ها با از دست دادن مرد خانواده نان آور خود را از دست می دهند و گاه مجبور می شوند از دیگر وابستگان نیزسرپرستی کنند. در این گونه خانوارها زنان باید به تنهایی علاوه بر سرپرستی خانواده وکسب درآمد و مدیریت اقتصادی ، مواظبت از بچه ها ، کارهای خانه و بهبود شرایط زندگی اعضای خانوار را نیز بر عهده بگیرند. در چنین شرایطی، از سویی وقت و انرژی کمتری برای انجام اموری چون تهیه کالاها و مواد غذایی ارزان تر یا تهیه برخی اقلام مورد نیاز خانواده در منزل دارند و از سوی دیگر نقش بازتولیدی زنان، آنان را مجبور به کار پاره وقت، انعطاف پذیر یا اشتغال خانگی می کند.

این شرایط زنان را از آموزش و کسب مهارت باز داشته، موجب دریافت دستمزد کمتر نیز می شود. دشواری ترکیب شغل زن با مراقبت از خانواده موجب تمرکز فعالیت این زنان در بخش غیررسمی بازارکار نیز می شود.این عوامل و دیگر عوامل اجتماعی شرایط را برای فقر بیشتر زندگی خانوارهای با سرپرست زن فراهم می کند.

برای اینکه این خانواده ها از فقر و محرومیت کمتری رنج ببرند، ارگانها و نهادهای حمایتی آنها را تحت پوشش قرار می دهند که در بسیاری از موارد این زنان از موفقیت هایی برخوردار می شوند. یکی از نهادهایی که زنان سرپرست خانوار را تحت حمایت خود قرار می دهد، سازمان بهزیستی است که با انجام اقداماتی مانند بیمه اجتماعی روستایی و عشایری، ایجاد گروه های همیار و فعالیتهای فرهنگی، سعی در توانمند سازی این خانوارها انجام می دهد.

بسیاری از زنانی که تحت حمایت بهزیستی قرار گرفته اند با دریافت خدمات، زن سرپرست خانوار موفق شده اند که نمونه آن خانم حیدری است که از سال ۱۳۷۲ زن سرپرست خانوار شده است. او که ۴۵ سال سن دارد، دارای شش فرزند است که با تلاشها و کارهایی که برای آنها انجام داده است، اجازه نداده کاستی های زندگی فرزندانش را اذیت کند.

حیدری درباره شیوه آشنایی با بهزیستی می گوید: زمانی که سرپرست خانوار شدم برای اینکه بتوانم زندگی را اداره کنم، پرستاری بچه ها و بزرگسالان را در خانه بر عهده می گرفتم یا نظافت خانه ها را انجام می دادم تا اینکه توسط یکی از این افرادی که از بچه اش نگهداری می کردم با بهزیستی آشنا شدم و از این طریق توانستم تحت پوشش قرار بگیرم.

وی می گوید: اداره کل بهزیستی هرمزگان هم تا جایی که در توان داشته مرا کمک کرده است که از این نظر خیلی از آنها راضی هستم. زمانی که تحت پوشش قرار گرفتم، به خاطر اینکه خیاطی می توانستم انجام دهم، از سوی بهزیستی یک چرخ خیاطی به من کمک شد که با دوخت شلوار و چادر می توانستم روزگار را سپری کنم اما چیزی که از همه برایم مهم تر بود، زمانی که به بهزیستی مراجعه می کردم، مرا برای ادامه زندگی دلگرم می کردند که این از همه چیز برایم نعمت بزرگتری است که باید از همه آنها تشکر کنم.

این زن سرپرست خانوار درباره فرزندانش می گوید: به لطف خدا و کمک مسئولین در بهزیستی فرزندانم را توانستم خوب تربیت کنم هر چند در زندگی همیشه مشکلات وجود دارد و آنها کمبودهایی را داشته اند اما آنها با توکل بر خدا و تلاشی که داشتند توانستند در تحصیل موفق باشند و الان یکی از فرزندانم کارشناس حسابداری است، دو فرزند دانشجو دارم و دو تا از فرزندانم دیپلم و یکی مدرک فوق دیپلم کامپیوتر دارد. اینها همه لطف خداست زیرا خدا گر زحکمت ببندد دری زرحمت گشاید در دیگری.

وی می گوید: در تمام مدت روز و ساعاتی از شب را با توکل به خدا کار می کردم تا فرزندانم کمتر در سختی و مشکلات باشند و زندگی برای آنها راحتتر باشد، خیلی از مواقع با قرض گرفتن از دیگران زندگی را می گذراندم اما هیچ وقت توکلم به خدا را از دست ندادم به همین خاطر توانستم در زندگی موفق باشم.

حیدری درباره شغلی که دارد می گوید: اکنون به دلیل داشتن کمر درد دیگر نمی توانم خیاطی کنم به همین خاطر به کار سبزی فروشی روی آورده ام که این کار هم سختی های خود را دارد ولی چاره ای نیست و باید برای گذراندن زندگی کار کنم و این کار با روحیه ام سازگارتر است و از آن راضی هستم. علاوه بر این، در برخی مراسمات مذهبی که با حضور خانمها برگزار می شود، مداحی و قرآن خواند انجام می دهم ولی به خاطر این کار هیچ وقت مزدی نخواسته ام به خاطر اینکه این کار را برای خدا و رضایت او انجام می دهم و تا کنون برکات زیادی در زندگی ام داشته است.وی در مورد کنار آمدن فرزندانش با مشکلات نیز می گوید: هر فرزندی را که ببینید از والدین توقعاتی دارند ولی به خاطر مشکلاتی که دارم نمی توانم همه خواسته های آنها را برطرف کنم ولی تا جایی که در توانم بوده سعی کرده ام نیازهای آنها را برآورده کنم. بعضی مواقع ناملایمات و سختی ها زندگی باعث رنجش انسان می شود ولی باید به خدا توکل کرد و زندگی را ادامه داد.

حیدری در پایان می گوید: بهزیستی با حمایتها و دلگرمی هایی که برای این قشر از جامعه ایجاد کرده، کمک بزرگی به آنها می کند. همچنین از مسئولین استان می خواهم طبق قوانین و وظایفی که دارند، برای رضای خدا کار کنند و خواسته های مردم را برطرف کنند.

بسیاری از مواقع فکر می کنیم کمک کردن به دیگران فقط کمک مالی است اما مشکل مالی تنها قسمتی از مشکلات زنان سرپرست خانوار است و این افراد بیشتر از نیاز مالی، نیازمند حمایت ها و کمک های معنوی هستند. بعضی از این خانواده ها امیدی به ادامه زندگی ندارند و نیاز است که با دادن امید، آنها را به ادامه زندگی امیدوار کرد.

جدول ۱۲۸۹

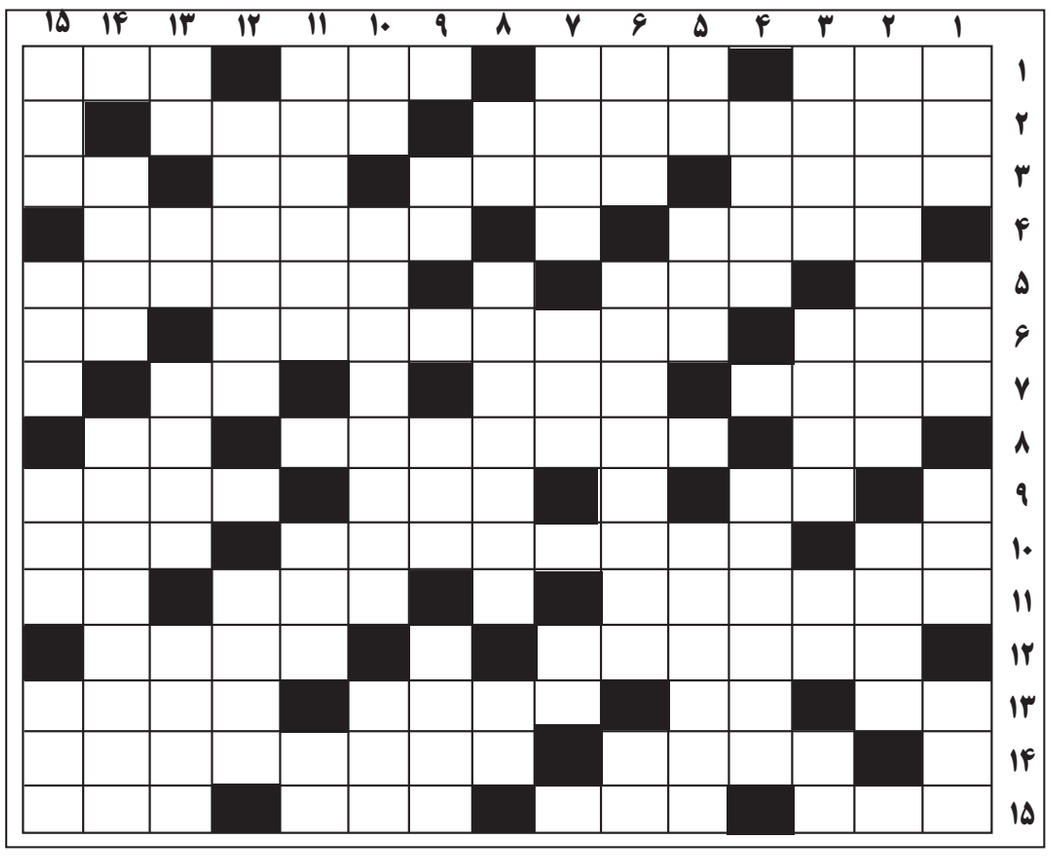

افقی :

۱-شهر خروس جنگی-پولک-گزند-عصبانیت ۲- از اسماء حسنی-ناشناخته تر
۳-خواهش-فوزان-اندک-شماره ماه ۴-بی سرپرست-اولین ۵-منقار کوتاه-استخوان پاشنه-ناصر
۶- احمر-دفن-ویتامین جدول ۷-باباشمل-مقصدش دریاست-اثر رطوبت ۸-ساز شاکی-پایتخت اندونزی- ابر سطح زمین ۹-یال اسب-نوعی خودکار -تاریکی
۱۰- مادر عرب-نام قدیم قندهار-گمان ۱۱
-جزیره مرموز -نخ تابیده- از رودهای مهم ایران ۱۲-بی اعتبار-پدر شعر نو
۱۳-ضمیر جمع-پول ژاپن-مهربانی و دلسوزی-کرم حشره
۱۴-نان شب مانده -فیلمی از لورل و هاردی
۱۵- کلام شرط-ملامت- شگون- اهلی

عمودی :

۱-خوشی بردن-سلاله -تحمل-شبانگاه۲- از حروف یونانی-میوه پخته درشکر
۳-حق ویژه سیاسی و اقتصادی-سخنران-شراب-خشکی ۴-شایان-از حواس پنجگانه ۵- اجاق سربسته-واحد سرعت هواپیما-غده فوق کلیوی
۶-آواز خوش-اصطلاحی در ورزش کشتی-درون۷-گوش افزار-خوراک ساعت -عدد نفس کش ۸-شامل همه می شود-از شهرهای همدان-آرواره
۹-نفس خسته-شک و تردید-دست کم ۱۰- نت ششم -خائن-آهن
۱۱-شکستگی -آیین -زیرموس رایانه ۱۲-اقلیت -انبار گندم ۱۳-نیم صدای انسان خواب-حرف دهان کجی-پر-پس فردا
۱۴-نوعی نان-تمام امور ۱۵-نوعی ساعت -قسمتی از پا- خرما - قرض

آگهی مزایده

حسب دستور قضائی ، اجرای احکام مدنی دادگستری پارسیان در نظر دارد در ارتباط با پرونده کلاسه فوق یک باب منزل مسکونی به شماره پلاک ۱۲۲۷۲ بخش ۲۱ بندرلنگه به متراژ ۲۹۷۴ (دویست و نود و چهار دسی متر مربع متعلق علی محمدی که طبق نظر کارشناس رسمی دادگستری به مبلغ ۵۵۰۰۰۰۰۰۰ ریال ارزیابی گردیده است طبق قانون به مزایده گذاشته می شود .

قیمت مزایده از مبلغ کارشناسی شروع و به کسانی که بالاترین مبلغ را پیشنهاد نمایند بفروش رسیده و واگذار می گردد ضمنا مبلغ ۱۰ درصد از قیمت مزایده بصورت وجه نقدی فی المجلس بعنوان سپرده دریافت و به صندوق دادگستری سپرده می گردد و مابقی وجه مزایده حداکثر ظرف یک هفته از خریدار اخذ خواهد شد در صورتیکه برنده مزایده بقیه بهاء مزایده را در ظرف مهلت فوق نپردازد پس از کسر هزینه به نفع دولت ضبط و مزایده تجدید می گردد از کسانیکه مایل به شرکت در جلسه مزایده می باشند دعوت می شود در روز یکشنبه مورخه ۹۰/۷/۱۰ ساعت ۱۲ صبح در محل اجرای احکام مدنی دادگستری پارسیان حضور بهم رسانند متقاضیان می توانند قبل از تاریخ فوق در واحد اجرای احکام مدنی حضور یابند واز خصوصیات و مشخصات ملک مطلع شوند ضمنا ملک به آدرس پارسیان محله احشام می باشد .

رئیس شعبه اول دادگاه عمومی پارسیان
علی محمد نور الهی

شرکت پیشرو توسعه ساحل بندر (شماره ثبت ۱۲۲۱۲) سهامی خاص

آماده همکاری با ادارات ، ارگانها و همشهریان می باشد

نگهداری تاسیسات برقی تا سطح ولتاژ ۲۰ kv
نگهداری تاسیسات برودتی شامل چیلر ، اسپیلت و غیره
لوله کشی و نصب اسپیلت
برق کشی ساختمان

آدرس : بندرعباس گلشهر جنوبی بلوار آزادی پلاک ۷
همراه: ۰۹۱۷۱۶۸۵۴۱۷ ۰۹۱۷۹۰۰۹۵۴۰

سازمان مدیریت پسماند شهرداری بندرعباس از کلیه شرکت ها و پیمانکاران فعال در بخش خاکبرداری، تخریب و حفاری درخواست می نماید جهت تشکیل پرونده و دریافت مجوز فعالیت این سازمان مراجعه نمایند در غیر این صورت از فعالیت آنان جلوگیری به عمل خواهد آمد

سازمان مدیریت پسماند شهرداری بندرعباس

شرکت توزیع باتری هرمزگان

عامل فروش و خدمات پس از فروش باتری انواع خودروهای سبک و سنگین
خرید انواع باتری فرسوده با قیمت مناسب

آدرس: شعبه ۱ : بندرعباس –سه راه برق –جنب بانک ملی تلفن :۰۷۶۱-۲۲۲۹۸۱۵
شعبه ۲ : بندرعباس – پل خواجو – روبروی معاونت راهنمایی ورانندگی تلفن :۰۷۶۱-۵۵۵۶۹۳۲
همراه : ۰۹۱۷۱۶۳۰۶۱۵

قابل توجه علاقمندان به عکاسی

از این پس قصد داریم هر روز یک عکس یک نگاه را از زاویه دید شهروندان عزیز داشته باشیم . علاقمندان به عکاسی و عکس می توانند از سوژه های مختلف عکس گرفته و به آدرس الکترونیکی Emil: daryanews_bnd@yahoo.com ارسال نموده تا با نام خودشان در روزنامه دریا و سایت دریانیوز منتشر شود

شرکت دریا صنعت آنامیس خدمات فنی و تاسیسات ساختمان

■ نصب سیستم های الکترونیکی ،آیفون تصویری،درب های اتوماتیک ■ راهبند ،دوربین مداربسته ،اعلام حریق ،آنتن مرکزی ■ دربهای ضد سرقت ،دربهای یوپی وی سی (upvc) ■ برق ساختمان و لوله کشی ■ سقف کاذب و دیوار پوش ■ تعمیرات

زارعی : ۰۹۱۷۹۵۶۹۷۰۳

موسسه حسابگران صدرنشین هرمزگان

مشاوره امور مالیاتی و بیمه ای

تلفن: ۰۹۱۷۳۶۸۴۴۱۶ / ۴۳۱۵۴۴۹

امام علی (ع) :

سه چیز است که همه مردم به آنها نیاز دارند : امنیت ، عدالت و آسایش

همراه با حافظ:

ما چو دادیم دل و دیده به طوفان بلا
گو بیا سیل غم و خانه ز بنیاد ببر

درج آگهی در روزنامه دریا به منزله تایید آنها نیست و شهروندان پس از بررسی لازم در خصوص نیازهای خود اقدام کنند در این رابطه دریامسئولیتی ندارد

اذان صبح:	طلوع آفتاب:	اذان ظهر:	غروب آفتاب:	اذان مغرب:
۰۵:۱۴	۰۶:۳۲	۱۲:۳۹	۱۹:۴۷	۱۹:۰۵

روزنامه صبح جنوب کشور
دریا
بوشهر، خوزستان، سیستان و بلوچستان، فارس، کرمان، کهگیلویه و بویراحمد، هرمزگان، یزد

روزنامه سیاسی، اجتماعی، فرهنگی، ورزشی
صاحب امتیاز و مدیر مسئول : ایوب دبیری نژاد
سردبیر : فروغ مسلم زاده
تلفن سردبیر : ۲۲۳۹۳۸۶
تلفن روابط عمومی : ۲۲۴۶۳۸۴-۲۲۴۳۷۳۴
فکس : ۲۲۴۶۶۰۰
وب سایت : www.daryanews.ir
Email : daryanews_bnd @ yahoo .com

تیراژ : ۱۰۰۰۰ نسخه
چاپ : بامشاد سبز – کیلومتر ۸ جاده مخصوص کرج
نشانی دفتر مرکزی :
بندرعباس – بلوار امام خمینی (ره) – سه راه دلگشا– ساختمان نیلوفر – ورودی غربی – طبقه پنجم – واحد ۲۳
نمایندگی‌استانها:
سیستان و بلوچستان آقای حسین کیخا ۰۹۱۵۵۴۱۳۱۶۰
کرمان آقای شاهین عبدالهی ۰۹۱۳۱۹۹۰۹۵۰
کهگیلویه و بویر احمد آقای علی علیزاده ۰۹۱۷۳۴۱۳۲۷۰
یزد آقای احمد میرجلیلی ۰۹۱۳۳۵۸۳۶۵۸
فارس آقای عزیزاله قهرمانی ۰۹۱۷۱۱۴۰۹۹۷

امام جمعه «یزد» :

آمریکا امروز به کشوری بیچاره تبدیل شده است

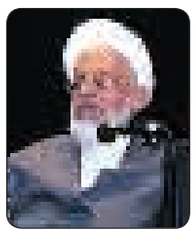

امام جمعه یزد گفت: آمریکای قدرتمند دیروز امروز به کشوری بیچاره تبدیل شده است.

به گزارش فارس ، آیت‌الله محمدرضا ناصری در خطبه‌های این هفته نمازجمعه با گرامیداشت هفته دفاع مقدس اظهار داشت: اوایل انقلاب که ارتش ایران هنوز منسجم نبود، همه چیز به هم ریخته بود و دشمن گمان می‌کرد که بسیج و سپاهی نیز در کار نیست. وی ادامه داد: مردم آن زمان مشغول ترمیم امور انقلاب و ساماندهی اوضاع بودند و دشمن برای اینکه نگذارد انقلاب مستحکم و ساماندهی شود، حرکتی را در داخل و خارج از کشور را آغاز کردند.

ناصری عنوان کرد: در همین راستا کشورهای مختلف صدام و رگ جاهلیت او را تحریک کردند و وعده‌های بسیار به او دادند و صدام در مخالفت و دشمنی با ایران حرکت کرد. وی افزود: از سوی دیگر به این دلیل که شعار انقلاب اسلامی ایران، نه شرق، نه غربی جمهوری اسلامی بود، شوروی نیز دل خوشی از انقلاب ایران نداشت زیرا انقلاب اسلامی ایران به شرق و غرب گرایش نداشت.

ناصری عنوان کرد: تمام حرکت‌هایی که به شرق و غرب یا آمریکا گرایش داشتند، همه حرکت‌های منحط و منحرف بود اما امام آمد و نه شرقی و نه غربی را مطرح کرد و پیروی از خدا و اسلام را اساس قرار داد. وی افزود: شوروی نیز به همین دلایل به عراق کمک کرد و با آمریکا و انگلیس متحد شد و دست به دست یکدیگر دادند تا دشمنی مانند عراق را علیه ایران تقویت کنند.

ناصری با بیان اینکه دنیا در آن زمان به دو قسمت بلوک شرق و غرب تقسیم شده بود، افزود: آمریکا، انگلیس و شوروی دنیا را بین خود تقسیم کردند و مورد چپاول قرار دادند.

وی یادآور شد: آنها از طرفی می‌ترسیدند که ممکن است سایر کشورهای اسلامی نیز بیدار شوند و از انقلاب اسلامی ایران الگو بگیرند که البته این امر امروز محقق شده است. ناصری ادامه داد: آنها می‌خواستند خدا را از ما بگیرند و انگلیس برای این هدف ۱۰۰سال برنامه‌ریزی کرده بود و نخستین گام او جمع‌آوری مکتب‌ها و آوردن بچه‌ها به کلاس‌ها و تدریس مباحث مورد نظر خودشان به فرزندان ایران بود.

وی با اشاره به اهداف مختلف دشمنان در مواجهه با نظام اسلامی خاطرنشان کرد: دشمنان ما می‌خواستند قبل از استحکام انقلاب آن را از بین ببرند اما امام مقاومت کرد و مردم نیز غیرتمندانه ایستادگی کردند و با توکل به خداوند متعال در مقام صدام و دنیا ایستادگی کردند.

ناصری با اشاره به تلاش‌های مذبوحانه آمریکا برای از بین بردن نظام اسلامی ایران عنوان کرد: مردم ما با توکل به خدا و عمل به فرامین امام خمینی (ره)، دشمنان را کنار زدند و آمریکا امروز به کشور بیچاره‌ای تبدیل شده است.

وی همچنین با اشاره به سرانجام شوروی نیز بیان کرد: شوروی منحل و تجزیه شد و به عقوبت برنامه‌ریزی‌های شوم خود گرفتار شد.

خطیب جمعه یزد اظهار داشت: مرکز مسلمین در سراسر جهان بیدار شده‌اند و در مصر، لیبی، اردن و بحرین حرکت‌های بسیاری را از سوی رزمندگان شاهد هستیم.

مدیر امور تولید شرکت نفت فلات قاره ایران خبر داد

افزایش ظرفیت تولید نفت در میدان نفتی هنگام

مدیر امور تولید شرکت نفت فلات قاره ایران با تاکید مجدد بر رشد حداقل ۱۶ درصدی تولید از میادین مشترک این شرکت در سال‌جاری، از برنامه‌ریزی برای افزایش ۳۰ هزار بشکه‌ای تولید نفت از این میادین تا پایان سال خبر داد.

به گزارش فارس به نقل از روابط عمومی سازمان منطقه آزاد قشم، محمدباقر سلیمانی گفت: با افزایش تولید از میادین هنگام، سلمان و فروزان تا پایان امسال، افزایش ۳۰ هزار بشکه‌ای تولید از میادین مشترک فلات قاره محقق می‌شود. وی در ادامه با بیان این مطلب که شرکت نفت فلات قاره با در اختیار داشتن شش منطقه عملیاتی خارک، سیری، لاوان، بهرگان، کیش و قشم فعالیت می‌کند، افزود: منطقه خارک با ۲۷ سکوی دریایی و ۲۴۷ حلقه چاه، بیشترین تولید شرکت نفت فلات قاره ایران را انجام می‌دهد.

مدیر امور تولید شرکت نفت فلات قاره ایران تصریح کرد: منطقه سیری با ۱۴ سکوی دریایی و ۷۷ حلقه چاه، منطقه لاوان با ۴۳ سکوی دریایی و ۸۴ حلقه چاه، منطقه بهرگان با ۱۴ سکوی دریایی و ۶۶ حلقه چاه و منطقه قشم با یک سکوی دریایی و سه حلقه چاه مشغول فعالیت هستند. به گفته وی، تاکنون در این شرکت کار نگهداری، حفاظت و تعمیرات بیش از سه هزار و ۸۰۰ کیلومتر خط لوله نفتی و سکوها به انجام رسیده که در نوع خود بی‌نظیر است.

مدیر امور تولید شرکت نفت فلات قاره در زمینه ناوگان دریایی این شرکت نیز گفت: نفت فلات قاره ۷۰ فروند شناور و کشتی آتش خوار برای پشتیبانی سکوهای نفتی و دکل‌های حفاری در اختیار دارد و از چهار دستگاه لوله مغزی سیار این شرکت، یک دستگاه اجاره‌ای و یک دستگاه آن ملکی است.

طی سفرهای مسئولان محلی؛

روستاهای نمونه میناب معرفی می‌شوند

فرماندار میناب گفت: در دور جدید سفرهای روستایی مسئولان؛ روستاهای نمونه این شهرستان معرفی می‌شوند.

به گزارش فارس، مسعود قانعی‌فرد در نشست مشورتی دهیاران و شوراهای اسلامی بخش مرکزی این شهر اظهار داشت: از ابتدای مهرماه سال‌جاری دور جدید سفرهای روستایی مسئولان این شهرستان آغاز می‌شود.

وی با بیان اینکه هدف از سفرهای روستایی در مرحله نخست شنیدن مشکلات از زبان مردم و تدوین برنامه برای توسعه روستاها بود، افزود: در دور جدید سفرها، مسائلی نظیر کشف الگوهای موفق در زمینه‌های علمی، فرهنگی، هنری و ... مدنظر است.

فرماندار میناب با اشاره به اینکه در پایان این دور از سفرها برخی روستاها به عنوان روستای نمونه معرفی می‌شوند، ادامه داد: شاخص‌هایی همچون رعایت بهداشت و نظافت عمومی و معابر، وجود تعامل و همدلی و فضای اتحاد بین بزرگان و چهره‌های روستا در معرفی آن به عنوان روستای موفق، نمونه و الگو موثر خواهد بود.

قانعی‌فرد در ادامه با تشریح ابعاد خدمت به مردم افزود: همه خدمتگزاران به ملت به عنوان الگویی در جامعه مطرح هستند و باید حرف و عملشان یکی باشد تا اعتماد مردم نسبت به آنان جلب شود.

فرماندار میناب با بیان اینکه رسوخ در قلب مردم و فتح قلوب آنان هدف اصلی انقلاب و نظام است، افزود: خدمت صادقانه و بی منت برای رضای خداوند عامل اصلی موفقیت و سرافرازی ایران اسلامی است.

وی پایبندی به نظام و ولایت مطلقه فقیه را از اصول مهم و اساسی خدمتگزاری عنوان کرد و بیان داشت: سیاست دولت‌های نهم و دهم براساس شعار عدالت، مقابله با اشرافی‌گری، پرهیز از سوء استفاده و رابطه به جای ضوابط و در کنار مردم بودن استوار است. قانعی‌فرد اظهار داشت: هنر مسئولان روستایی ایجاد همدلی در روستاها و دوری از تنش‌ها و اختلافات قومی است که باید برای تحقق آن تلاش کنند .

وی ادامه داد: دهیاران و شوراهای اسلامی با شناسایی نقاط ضعف و توانمندی‌های روستائیان با پیگیری و تعامل دوطرفه با مدیران مسائل و مشکلات خود را اولویت‌بندی کنند.

فرماندار میناب تعامل و همکاری نیروهای انتظامی و دادگستری شهرستان را با دهیاران و شوراهای اسلامی خوب ارزیابی و از آن به عنوان فرصت مناسبی برای ایجاد امنیت در روستاها یاد کرد.

وی با بیان اینکه حل معضل قاچاق سوخت بدون مشارکت مردم امکان‌پذیر نیست، ابراز داشت: با توجه به اشراف و قدرت نفوذ دهیاران و شوراهای اسلامی در روستاها انتظار می‌رود در این زمینه گام‌های موثری برای فرهنگ‌سازی برداشته شود.

این مسئول با توجه به اجرایی شدن دستورالعمل خروج اتباع بیگانه از استان افزود: هرمزگان به عنوان استان ممنوعه برای حضور اتباع بیگانه اعلام شده است که باید تمام آنان چه مجاز و چه غیرمجاز هرچه سریع تر از این استان خارج شوند.

قانعی‌فرد یکی از دلایل بیکاری در میناب را وجود اتباع بیگانه نام برد که با تسخیر فرصت شغلی موجود اعم از کشاورزی، اقتصادی و خدماتی باعث بروز معضل بیکاری در جامعه شده‌اند.

شادی ها را پاس بداریم

نمره قبولی بر مدیریت مردمی!

قبول کنیم که با بهره گیری از توان مردمی و بازگذاشتن میدان برای تخلیه هیجانات ، دستاورد مهم آن را نیزشاهد خواهیم بود. تجربه این نکته را ثابت کرده است که فهم و درایت مردم و احساس مسوولیت آنان در صورت اعتماد جدی می تواند نتایج درخشان خود را از رویکردهای شهروند محور به نمایش بگذارد

علی نظری

هفتاد و یکمین شهرآورد دوتیم سنتی استقلال و پیروزی ، در بندرعباس دستاوردی جالب توجه ای را به دنبال داشت.دستاوردی که در نوع خود تجربه ای بسیار ارزشمند در مدیریت شادی و هیجانات طبیعی جامعه را به نمایش گذاشت. بدنبال پایان بازی دو تیم تهرانی پرطرفدار استقلال و پیروزی، شاهد گسیل هواداران تیم برنده در خیابانهای شهر بودیم. اگر چه این حضور تا نیمه های شب در جای جای شهر خصوصا خیابانهای منتهی به ساحل و پارک های غدیرو دولت، با شور و هیجان خاصی همراه بود ، اما کمترین نشانه ای از بی انضباطی و درگیری بین هواداران دوتیم به چشم نمی خورد،امری که در نگاه اول شاید خلاف آن تصور می شد.

اصولا نگاه متولیان امر در چنین مواقعی همواره بر ذهنیتی متمرکز است که هر نوع حضوری از این دست با اقدامات ایذایی و خشونت های افسار گسیخته که مخل نظم و امنیت عمومی است همراه خواهد بود، لذا نگاه به این قبیل پدیده های اجتماعی نیز معمولا با القاء این ذهنیت توام است که راه آورد آن بی نظمی وخروج اوضاع از کنترل خواهد بود.این نوع نگاه سلبی بر پدیده های اجتماعی ناگزیرمی نماید قبل از هر نوع تحرکی، به فکر ابزارهای محسوس کنترلی بود، امری که رفته رفته به یک رویه متداول تبدیل می شود. خوشبختانه تجربه پس از این بازی نشان داد ،با نگاهی وسیع تر به این قبیل پدیده ها، می توان با حضور کم شمار محسوس پلیس و تمرکز بر آرایش نامحسوس نیروها، بستر مدیریت این گونه تجمع ها را برای مردم فراهم کرد و آزمونی مهم را فرا روی مردم قرار داد .

آزمونی که بدون شک شاهد عملکرد قابل قبول شهروندان جهت تامین امنیت و کنترل امور از رفتارهای هنجار شکن و خودسرانه بودیم.

این تجربه که در نوع خود برای بازتاب شادی پس از مسابقه فوتبال جالب توجه و به نوعی شیرین بود قطعا می تواند در مناسبتهای مختلف نیز تکرار شود. نمونه دیگری از مدیریت خوب مردم بر انضباط تجمعات ، اجرای کنسرت گروه آوازی تهران بود که بدون کمترین حاشیه ای برگزار و نشان از مسوولیت پذیری شایسته تقدیر مردم داشت . این دیدگاه البته نه تنها به معنی نفی خدمات پلیس و دغدغه خاص آن برای تامین امنیت شهروندان و مقابله با اقدامات هنجارشکن نیست بلکه در همین راستا نگاه ویژه ای را به بزرگترین هدف آن یعنی تقویت روحیه مشارکت جمعی دارد.

قبول کنیم که با بهره گیری از توان مردمی و بازگذاشتن میدان برای تخلیه هیجانات ، دستاورد مهم آن را نیزشاهد خواهیم بود. تجربه این نکته را ثابت کرده است که فهم و درایت مردم و احساس مسوولیت آنان در صورت اعتماد جدی می تواند نتایج درخشان خود را از رویکردهای شهروند محور به نمایش بگذارد. به جای آن که در چنین فضاهایی به فکر استفاده حداکثری از توان انتظامی و بهره گیری از انواع ابزارها برای کنترل امور باشیم ،باید اندیشه خود را به برون سپاری وظایف عمومی به خود مردم معطوف کنیم و با اجرای آزمایشی آن رفته رفته تا جاییکه امکان دارد عرصه را توسط خود آنان مدیریت کنیم ، از فضاهای هیجانی پس از یک مسابقه گرفته یا برپایی جشن ها و کنسرت ها و خلاصه هر نوع تجمعی قانونی از این دست.

نکته حائز اهمیت در این میان توجه بیشتر به ضرورت تقویت فضاهای مفرح و شاد در جامعه است. وقتی کارشناسان امر همراه بر نقش شادی در سلامت روان و ایجاد بستر و زمینه آن تاکید دارند، باید اذعان کنیم که اجتماع امروز ما تا حدود زیادی از شادمانی فاصله گرفته، که این حلقه مفقوده در زندگی امروزی امری مشهود و ملموس است .

پرواضح است که مردم ما می خواهند و می توانند که لبخند بزنند ، قدم بزنند و شاد باشند، ممکن است در این فضا کسی یا کسانی هم باشند که رفتارخارج از قانون را بروز دهند اما می توان خود مردم را به سمت کنترل آن سوق داد .

ایجاد محدودیت هایی غیر ضروری در مناسبهای مختلف، از جمله انواع سرگرمی های عمومی ،کنسرت های موسیقی، تئاتر و... قطعا در نگاه اول حکایت از نوعی حساسیت ویژه دارد که ظن وقوع هر نوع حادثه بر آن مترتب می شود. کنترل امور، دقت و حساسیت در جلوگیری از هرنوع اقدام هنجار شکن و نظارت همه جانبه متولیان بر اجرای بدون حاشیه هر کدام از این امورامری بسیار ضروری است که در اهمیت آن ذره ای تردید نداریم اما اجرای این مهم و مشارکت مردم در ایجاد آن نیز امری است که باید در نگاه مسوولان به جد مورد توجه باشد که با انجام آن می توان به نتایج ارزشمندی دست یافت.

چه می شود با تمرکز بیشتر بر کنترل های نامحسوس ، فضارا به گونه ای مدیریت کرد که مردم در کنار هم باشند،به یکدیگر لبخند بزنند... و همه و همه از شادی لذت ببرند، بدون آنکه احساس کنند برای این فضا لشکری از توان پرسنلی پلیس به خدمت گرفته شده است، چه می شود به جای بکارگیری اشکال مختلف که تداعی امنیت به کمک جبر باشد، ظرفیت محسوس پلیس با پوشش نامحسوس در میان مردم قرار بگیرد تا فقط در صورت لزوم و اضطرار وارد عمل شود. امتحان کنیم، قطعا نتایج آن شیرین است.

گزارش از بازار سکه و ارز :

سکه طرح جدید ۶۰۹ هزار تومان شد

قیمت هر قطعه سکه طرح قدیم در بازار ۶۲۵ هزار تومان، طرح جدید ۶۰۹ هزار تومان و نرخ هر دلار آزاد ۱۲۷۵ تومان اعلام شد.

به گزارش مهر ، قیمت هر قطعه سکه تمام بهار آزادی طرح قدیم در بازار ۶۲۵ هزار تومان، طرح جدید ۶۰۹ هزار تومان، نیم سکه ۲۸۹ هزار تومان، ربع سکه ۱۵۰ هزار تومان و سکه گرمی ۸۰ هزار تومان است.

این نرخها در آخرین روز هفته گذشته به ترتیب۶۲۵ هزار تومان، ۶۰۴ هزار تومان،۲۸۹ هزار تومان، ۱۴۹ هزار تومان و ۷۸ هزار تومان بودند.

بانک مرکزی امروز نرخ سکه طرح جدید را برای عرضه در شعب بانکی ۵۹۹ هزار و ۵۶۰ تومان، نیم سکه را ۲۸۲ هزار و ۳۶۰ تومان، ربع سکه را ۱۴۴ هزار و ۵۶۰ تومان و سکه گرمی را ۷۵ هزار و ۹۲۰ تومان تعیین کرد.

قیمت هر دلار امروز توسط این بانک با روندی کاهشی ۱۰۶۷ تومان و یورو با روندی افزایشی ۱۴۷۳ تومان است، نرخ دلار در بازار آزاد ۱۲۷۵ تومان و هر یورو ۱۷۷۵ تومان است. نرخ هر اونس طلا امروز در بازارهای جهانی ۱۸۱۰ دلار و هر گرم طلای زرد ۱۸ عیار هم ۵۵ هزار و ۸۹۰ تومان اعلام شد.

ممنوعیت سفر زنان زیر ۴۵ سال به مکه

در حال حاضر زنان زیر ۴۵ سال تنها به مکه مشرف نمی شوند و اگر اکنون نیز ثبت نام کنند برای سال های آتی نیز این قانون برجا خواهد بود بنابراین توصیه می شود زنان زیر ۴۵ سال برای تشرف به مکه با یکی از محارم خود ثبت نام کنند.

رییس سازمان حج و زیارت اعلام داشت: در پی قانون عربستان هنوز هم دختران جوان بدون همراه داشتن محارم خود حق سفر به مکه و مدینه را ندارند.

علی لیالی در گفت و گو با یانا اظهار داشت: هنوز هم دختران جوان ایرانی بدون همراه داشتن یکی از محارم خود از فیبل پدر، برادر و یا همسر حق سفر به مکه و مدینه را ندارند.

وی با بیان اینکه این قانون عربستان است و هنوز هم منع سفر برای این گروه وجود دارد افزود: این قانون دست ما نیست و عربستان به این افراد ویزای تشرف نمی دهد و آنها را بر می گرداند.

لیالی ادامه داد: در حال حاضر زنان زیر ۴۵ سال تنها به مکه مشرف نمی شوند و اگر اکنون نیز ثبت نام کنند برای سال های آتی نیز این قانون برجا خواهد بود بنابراین توصیه می شود زنان زیر ۴۵ سال برای تشرف به مکه با یکی از محارم خود ثبت نام کنند.

پرداخت ۳۱ میلیارد ریال وام برای نوسازی ناوگان دریایی «قشم»

رئیس اداره تعاون قشم گفت: ۳۱ میلیارد ریال وام برای نوسازی ناوگان حمل و نقل دریایی قشم پرداخت شد.

به گزارش مهر، طالب دهقان اظهار داشت: ۱۰۰ درصد حمل و نقل دریایی مسیر قشم به بندرعباس توسط تعاونی های حمل و نقل در این منطقه انجام می شود. دهقان افزود: شرکت تعاونی اتوبوس داران دریایی قشم با ۴۷ فروند اتوبوس دریایی، ۱۵ فروند شناور تندرو و ۶۹ قایق موتوری فرآیند حمل و نقل مسافران دریایی بین قشم و بندرعباس را به عهده دارد.

وی ادامه داد: سال گذشته شرکت اتوبوس داران دریایی قشم موفق شد طی ویژه برنامه های هفته تعاون، لوح تقدیر در زمینه خدمات حمل و نقل دریایی را از دستان ریاست جمهوری دریافت کند.

رئیس اداره تعاون شهرستان قشم همچنین اظهار داشت: مبلغ ۳۱ میلیارد ریال وام طی یک سال گذشته در راستای نوسازی ناوگان حمل و نقل دریایی توسط بانک توسعه تعاون به شرکت تعاونی اتوبوس داران دریایی قشم پرداخت شده است. دهقان با اشاره به حمایت های سازمان منطقه آزاد قشم از توسعه بخش تعاون در جزیره قشم بیان داشت: ۱۳ تعاونی مرتبط با صنعت در جزیره قشم فعالیت دارند که شرکت تعاونی شناورسازی مد کندآلو با ۲۵۰ نیروی کار از فعال ترین آنها است.

وی گفت: شرکت مد کندآلو با ساخت شناورهای مدرن مسافری ۴۰ تا ۱۵۰ نفره آلومینیومی با تجهیزاتی شامل کولر، صندلی های مناسب و راحت، تلویزیون، آبسرد کن، ایمنی بالا و سرعت قابل قبول، نقش مهمی در نوسازی ناوگان حمل ونقل دریایی قشم و بندر عباس به عهده دارد.

« نجار » :

ورود خودروهای سنگین به « کرمان » ممنوع می شود

استاندار کرمان گفت: ورود خودروهای سنگین از اول مهر ماه به شهر کرمان ممنوع می شود.

به گزارش مهر، اسماعیل نجار در نشست شورای ترافیک اظهار داشت: از اول مهر ماه سال جاری ورود کامیون ها به داخل کرمان ممنوع می شود و برخورد قاطع و جدی با آنها صورت می گیرد. نجار بیان داشت: نصب تابلوهای هشدار دهنده به منظور جلوگیری از ورود خودروهای سنگین به محدوده شهر ضروری است.

وی اداره کل پایانه های استان کرمان را به عنوان مرکزی مشخص برای پارکینگ خودروهای سنگین معرفی کرد و اظهار داشت: هزینه پارک خودروهای سنگین در این مکان ها باید به گونه ای محاسبه شود که رانندگان برای پارک خودرو خود در این اماکن تمایل داشته باشند. مقام عالی دولت در کرمان بر اندیشیدن تمهیدات لازم برای تردد رانندگان خودروهای سنگین از محل پارک خودرو تا شهر توسط مسئولان تاکید کرد.

وی با تاکید بر احداث پارکینگ خودروهای سنگین در مناطق ورودی شهر گفت: موانع موجود بر سر راه احداث این پارکینگ ها باید بررسی و برطرف شود. نجار ادامه داد: واگذاری زمین و تسهیلات به بخش خصوصی به منظور احداث پارکینگ در نقاط ورودی شهر از دیگر اقدامات حل مشکل ترافیکی کرمان است.

وی تصریح کرد: آموزش، تذکرات لازم و نصب علائم راهنمایی و رانندگی می تواند در کاهش بار ترافیک شهری موثر باشد.

آگهی فراخوان شناسایی پیمانکار
جهت چاپ قبوض تلفن ثابت با تبلیغات
شرکت مخابرات هرمزگان در نظر دارد چاپ قبوض تلفن ثابت مشترکین کل استان را به مدت یک سال و به تعداد تقریبی ۱۳۲۰۰۰۰ فقره در ۶ دوره دو ماهه هر دوره (۲۲۰۰۰۰ هزار فقره قبض) با درج تبلیغات با شرایط موجود به اشخاص واجد شرایط واگذار نماید.
متقاضیان جهت کسب اطلاعات بیشتر به پورتال این شرکت به آدرس (www.tcih.ir)مراجعه نموده و یا با شماره تلفنهای ۱۴ و۴۶۱۰۰۱۳ تماس حاصل فرمایند و در صورت تمایل جهت شرکت در این فراخوان آمادگی خود را بصورت کتبی و از طریق تلفکس ۴۶۱۰۰۱۶ اعلام نمایند .
روابط عمومی شرکت مخابرات هرمزگان

قابل توجه پیمانکاران و شرکت‌های عمرانی و ساختمانی
انواع قالب فلزی به متراژ تقریبی دو هزار مترمربع به همراه اسکافلد ، سرجک ، پین و گوه همچنین یک دستگاه بچینگ پلانت ساخت شرکت راه ماشین و دو عدد سیلوی سیمان هر یک به ظرفیت یکصد تن و دستگاه های خم و برش و خاموت زن ساخت شرکت پارس خاموت بفروش می رسد .
کلیه اقلام مذکور سالم و آماده کار می باشد .
آدرس : هرمزگان – بندرلنگه – مجتمع مروارید جنوب
تلفن : ۰۷۶۲۲۲۲۶۰۳۵
همراه : ۰۹۱۲۱۴۷۲۰۲۶–۰۹۱۹۱۹۱۹۱۷۳

شرکت ایمن سیستم نیلگون
جک های برقی (درب پارکینگی)
موتورهای کرکره ایی
آیفون تصویری
دوربین مدار بسته
فروش درب های شیشه ایی اتوماتیک با قیمت ویژه در استان هرمزگان
نماینده فروش محصولات سیماران در استان هرمزگان
بندرعباس : انتهای آزادگان جنب خانه‌ی پاک
۰۹۱۷۴۶۵۱۳۲۴–۰۹۱۷۴۶۵۱۳۲۴–۰۹۱۳۱۵۳۷۰۱۲–۳۳۵۲۳۸۹