روزنامه منطقه جنوب کشور

دریا

روزنامه سیاسی، اجتماعی،فرهنگی ، ورزشی منطقه جنوب کشور
گستره توزیع: بوشهر، خوزستان ، سیستان و بلوچستان
فارس ،کرمان ،کهگیلویه و بویر احمد ، هرمزگان ، یزد
یکشنبه ۹ تیر ۱۳۹۲ ۲۱ شعبان ۱۴۳۴
سال دوازدهم شماره ۱۵۸۲ ۲۰۰ تومان
وب سایت : www.daryanews.ir
آوای دریا: ۰۷۶۱-۲۲۴۶۳۸۴-۲۲۴۳۷۳۴
پست الکترونیکی: daryanews_bnd @ yahoo .com

اعمال تحریم زودهنگام علیه بندر شهید رجایی

صفحه ۳ را بخوانید

شهردار یاسوج:

معاش روزانه مردم مهمتر از صدور پروانه است

روزی که وارد شـهرداری می شـدم با حجم زیادی طلبکار روبه رو شدم بعد از مدتی به دلیل اینکه خارج از استان بدهکار بودیم این مقدار به ۱۶ میلیارد و ۸۰۰ میلیون تومان رسـید. شهردار یاسوج خاطرنشان کرد: طبیعتا اگر می خواستیم شهرداری را نگه داریم باید ابتدا چاره ای به حال این وضعیت بکنیم هر مدیری اگر می خواست در شهرداری بماند و دلسوزانه کار کند باید شهرداری را از شر معضل بدهی رها کند روزی که وارد شهرداری شدم تامین اجتماعی حساب های ما را بست دفترچه بیمـه کارگران را تمدید نکرد ۴ میلیارد تومان مـا به این اداره بدهکار بودیم بدهکار مالیاتی ۴ سـال گذشـته و بیمه ۴ سال گذشته بودیم به لطف خداوند ما این بدهکاریها را واریز کردیم و بقیه بدهی ما کمتر از ۱۱ میلیارد تومان رسید ما انقباضی عمل کردیم و به همکاران فشار آوردیم و خیلی جاها پرداخت ها را انجام ندادیم اما واقعا این بار سنگینی که بر دوش شهرداری گذاشته شده بود بالاتر از توان و ظرفیت شهرداری بود را باید چیکار می کردیم باید برخی از مطالبات را پرداخت می کردیم در همین جا باید از کمک های نیکزاد استاندار تشکر کنم.

صفحه ۲ را بخوانید

استاندار کرمان:

بیشتر کار مسکن مهر استان کرمان به پایان رسیده است

۲

جزئیات اجرای طرح نظارتی ویژه در ماه رمضان

تیتر یک
خبری

در آسـتانه ماه رمضان و برگزاری طرح ضیافت، طرح نظارتی ویژه با حضور ۲۰ هزار بازرس نامحسـوس و ۴۰۰۰ بازرس اصلی سـازمان حمایت برگزار و به پرونده متخلفان خارج از نوبت نظارت می‌شود.

مجتبی فراهانی، معاون بازرسی و رسیدگی به تخلفات سازمان حمایت مصرف‌کنندگان و تولیدکنندگان در گفت‌وگو با (ایسـنا)، درباره طرح‌های نظارتی این سـازمان، ویژه ماه رمضان با بیان این‌که در راستای اجرای طرح ضیافت با هماهنگی تعزیرات نظارت بر توزیع کالاهای اساسی با شدت بیشتری انجام می‌شود بیان کرد: با توجه به این که در ایام ماه مبارک رمضان با افزایش تقاضا برای مواد غذایی نظیر مواد لبنی، مواد پروتئینی، میوه و سـبزیجات، روغن، برنج، خرما و شیرینی‌های مرسوم مواجه هسـتیم برنامه نظارتی ویژه‌ای در طرح ضیافت برگزار می کنیم. وی ادامه داد: براین اسـاس از دهم تیر ماه ۴۰۰ نمایشـگاه ضیافت در سراسر کشور برگزار می‌شود که بازرسان سازمان حمایت با هماهنگی تعزیرات حضور فعال در این نمایشگاه‌ها داشته و بر کالاهای تنظیم بازاری که در این نمایشـگاه‌ها توزیع می‌شـود نظارت می‌کنند. فراهانی با بیان این‌که همچنین قرار است تعدادی غرفه به صورت رایگان تحویل انجمن‌هایی نظیر انجمن خرما برای عرضه مستقیم در نظر گرفته شـود، خاطرنشـان کرد: این غرفه‌ها در راسـتای عدم افزایش قیمت این کالاها و توزیع آن‌ها با قیمت تولید در اختیار انجمن‌های تولیدی قرار می‌گیرند. معاون بازرسـی و رسـیدگی به تخلفات سـازمان حمایت درباره اهداف طرح نظارتی در طرح ضیافت در آسـتانه ماه رمضان بیان کرد: ایجاد آرامش در فضای روانی مـاه مبـارک رمضان، ایجاد زمینه های لازم برای تامین مایحتاج عمومی، پایش مسـتقیم بازار برای تامین و توزیع کالاهای مورد نظر مردم، کنترل بازار و جلوگیری از تخلفات احتمالی از جمله اهداف اجرای این طرح نظارتی اسـت. وی ادامه داد: همچنین در طرح نظارتی سـازمان حمایت اگر استانی با کمبود کالا مواجه شود بازرسان سازمان با متولیان تنظیم بازار همکاری می کنند. فراهانی تصریح کرد: علیرغم جلوگیری از تخلفات احتمالی توسـط افراد سـودجو نظارت ویژه‌ای بر تامین و توزیع کالاهای اساسـی نظیر گوشت مرغ، گوشت قرمز، تخم مرغ، خرما، شیرینی‌های مرسوم، نان، لبنیات، شیر، پنیر، کره، خامه، برنج، روغن، شکر، سبزیجات و میوه انجام می‌شـود. به گفته معاون بازرسی و رسیدگی به تخلفات سازمان حمایت، امسال به دلیل شرایط خاص اقتصادی هماهنگی‌های لازم با سازمان تعزیرات انجام شده که براساس آن به پرونده متخلفان در این ماه رسیدگی خارج از نوبت می‌شود.

مدیرعامل میادین وساماندهی مشاغل شهرداری بندرعباس:

۳۰ غرفه جدید در بندرعباس واگذار می شود

۲

مدیر عامل شهرکهای صنعتی هرمزگان خبرداد

رشد ۱۳۳درصدی واگذاری زمین در نواحی صنعتی

۲

معاون استاندار بوشهر:

مبارزه هوشیارانه در عرصه مواد مخدر

۲

مدیرعامل توزیع برق بوشهر:

صرفه‌جویی در برق به استانداردهای رفاهی زندگی لطمه نمی‌زند

صفحه ۲

مدیر جهاد کشاورزی رودان پیش بینی کرد:

برداشت ۹۵ هزار تن « لیمو » تا پایان شهریور

صفحه ۶

بازداشت دزدان دریایی توسط نیروی دریایی ارتش

کشف نوشابه‌هایی با طعم تریاک در « زاهدان »

۵

ایجاد اشتغال مدجویان امداد هرمزگان با پرورش آبزیان

مدیر کل شـیلات هرمـزگان از انعقاد تفاهم نامه همکاری بین اداره کل شـیلات هرمزگان و کمیته امداد امام خمینـی (ره) هرمزگان با هدف تروج و گسـترش فعالیتهای آبزی پروری و تولید آبزیان توام با ایجاد خود اتکایی و افزایش سلامت و عزت نفس خانواده های نیازمند استان خبرداد.

بـه گـزارش روابط عمومـی اداره کل شـیلات هرمزگان، قدرت میرزاده با اشـاره به سال حماسه سیاسـی و اقتصادی گفت: این تفاهمنامه با عنایت به مفاد قانون پنجم توسـعه، به ویژه ماده ۸۰ آن در رابطه با اشـتغال پایدار،توسـعه کار آفرینی،توسعه مشـاغل نو بـا بهره گیری از ظرفیـت های صنایع شیلاتی و آبزی پروی استان هرمزگان و با همکاری شیلات و کمیته امداد امام خمینی(ره) منعقد گردیده اسـت. وی در ادامه فراهم ساختن فرصت مناسب برای اشـتغال جامعـه مدد جویی مسـتعد به ویژه فارغ التحصیلان رشته شیلات و همچنین ترویج و گسترش فعالیت های آبزی پروری و افزیش تولید آبزیان به منظور تامیـن نیازهای غذایی جامعه را از اهـم اهداف انعقاد این تفاهم نامه خواند. میرزاده فراهم نمودن فرصت مناسـب برای اشتغال جامعه مددجویی مسـتعد و علاقه مند به فعالیت در بخش صنایع شـیلاتی و تکثیر و پـرورش آبزیان و بهره گیری مطلوب تر از ظرفیت ها،امکانات و توانمندی های بالقوه موجود در استان در زمینه آبزی پروری و صنایع کوچک شیلاتی(خانگی) را از دیگر اهداف ایـن تعهد نامه خواند. مدیر کل شـیلات هرمزگان همکاری در اختصاص و واگذاری اراضی مناسـب و مستعد پرورش آبزیان، تسهیل و تسریع در اعطای مجـوز هـای لازم در زمینه فعالیتهای شـیلاتی و آبزی پروری به درخواست های ارئه شده از سوی مددجویـان و فرزندان آنها،همکاری در زمینه ارائه خدمات فنی،مشـاوره ای و راهنمایی های لازم در قبل،حیـن و بعد اجرا و همـکاری و راهنمایی در جهت تهیه نهاده های لازم را از اهم تعهدات شیلات هرمزگان این تفاهم نامه مشـترک خواند. مدیر کل کمیته امداد امام خمینی (ره) اسـتان هرمزگان نیز همکاری در برگزاری جلسات آموزشی و ترویجی ویژه مددجویان،شناسـای ممدجویـان و فرزندان واجد شـرایط وتامین تسهیلات لازم جهت اجرای طرح های مشاغل خانگی و خود اشتغالی با اولویت صنایـع شـیلاتی و آبزی پـروی را از اهم تعهدات کمیتـه امداد امام خمینی (ره) اسـتان در این تفاهم نامه خواند. مرتضی موسلی افزود در این تفاهم نامه معاونت اشتغال و خودکفایی به نمایندگی کمیته امداد استان و معاونت آبزی پروی به نمایندگی از شیلات هرمزگان مسـئولیت پیگیری و اجرای تعهدات ذکر شده در تفاهم نامه را بر عهد دارند.

آغاز توزیع سبد کالای رمضان فرهنگیان با ۲۰ درصد تخفیف

مدیرعامل اتحادیه تعاونی‌های مصرف فرهنگیان کشور از آغاز توزیع سبد کالای ماه رمضان فرهنگیان خبر داد.

محمـد جلیلیان، مدیرعامـل اتحادیه تعاونی‌های مصرف فرهنگیان کشـور در گفت‌وگو با «توانا» اظهار داشت: توزیع سبد کالای ماه رمضان فرهنگیان شامل ۱۰ کیلو برنج، ۵ بطری روغن ۹۰۰ گرمی، ۵ کیلو شکر و ۵ کیلو مرغ منجمد از امروز در تعاونی‌های مصرف فرهنگیان سراسر کشور آغاز شد. وی به قیمت سبد کالا اشاره کرد و گفت: برنج کیلویی ۳۹۰۰ تومان، هر بطری روغن ۳۷۰۰ تومان، شکر کیلویی ۱۵۰۰ تومان و مرغ نیز کیلویی ۵۲۰۰ تومان ارائه می‌شود. جلیلیان با بیان اینکه سبد کالا با ۲۰ درصد زیر قیمت بازار ارائه می‌شود، افزود: فرهنگیان مختار هستند که تمام این ۴ قلم کالا یا برخی از آنها را خریداری کنند و هیچ اجباری برای خرید تمام سـبد کالا نیست. وی به مدت زمان توزیع سبد کالای ماه رمضان فرهنگیان اشاره کرد و ادامه داد: توزیع سبد کالا تا پایان ماه مبارک رمضان ادامه خواهد داشت.

برگزاری جشنواره ملی نقاشی ، خط وحروف نگاری رضوی

با تصمیم اداره کل فرهنگ وارشاد اسلامی خراسان جنوبی، شهرسـتان طبس به عنوان چهارمین قطب فرهنگـی زیارتـی کشـور، میزبان ومجری سـومین جشـنواره ملی نقاشـی خـط وحروف نـگاری (تایپو گرافی)رضوی شد.

بـه گـزارش واحد خبـر و اطلاع رسـانی بنیاد بین المللـی فرهنگی هنری امام رضا(ع)، سـیدعبدالرحیم رحیمی،رئیس اداره فرهنگ وارشـاد اسـلامی طبس گفت:به مناسـبت میلاد با سعادت عالم آل محمد(ص) ،حضرت علی بن موسی الرضا (ع)وحضرت معصومه (س) وهمزمان با دهه کرامت ،سـومین جشنواره ملی نقاشـی خط وحروف نگاری رضوی ازسـری برنامه های یازدهمین جشـنواره بین المللـی امام رضا(ع)در خراسـان جنوبی برگزار می گـردد. وی افزود:پس از الحاق طبس به خراسـان جنوبی وداشتن ظرفیت های فرهنگی ،هنری و مذهبی از جمله وجود آستان مبارک حضرت حسـین بن موسـی الکاظم (ع) در شهرستان طبس، به عنوان بزرگترین قطب فرهنگی مذهبی شرق کشـور، پس از حرم امام رضا(ع)،مقرر گردید سومین جشـنواره ملی نقاشی خط وحروف نگاری رضوی از سـری برنامه های یازدهمین جشنواره بین المللی امام رضا (ع) در طبس برگزار شـود وجشـنواره امام رضا (ع)پس از مشـهد ،شـیراز و قم دارای قطب چهارم به نام آستان مبارک حسـین بن موسی الکاظم (ع)باشد. رحیمی بیان کرد:از برنامه های شـاخص دهه کرامت برگزاری کارگاه سـومین جشـنواره ملی نقاشی خط وحروف نگاری رضوی وداوری آثار جشنواره ، برپایی نمایشـگاه آثار برگزیده جشنواره وبرگزاری شب شعر رضوی با همکاری اداره کل فرهنگ وارشـاد اسلامی خراسـان جنوبی وبا حضور شـاعران بنام کشـوری واسـتان های همجواردر طبس خواهد بود.وی خاطر نشـان کرد: این جشـنواره با اهداف اشـاعه وترویج فرهنـگ منور رضوی،گسـترش فعالیتهـای فرهنگی هنری ومذهبی،مرتبط با سیره ائمه معصومین بویژه امام رضا(ع) وگرامیداشـت تولیدکنندگان وپدید آورندگان آثار برتر فرهنگی هنری در زمینه سـیره ،شـخصیت ومعارف امام رضا (ع)وکمک به انتشار گسترده تر این آثار برگزار می شـود. یادآوری می شود؛علاقه مندان می توانند جهت کسب اطلاعات بیشتر درباره جشنواره ملی نقاشی خط وحروف نگاری رضوی به سایت اداره کل فرهنگ وارشاد اسلامی خراسان جنوبی به نشانی WWW.KHJ.FARHANG.GOV.IR مراجعه نمایند.

آبا بتن ساحل
Aba Beton Sahel
تولید و عرضه بتن آماده
دفترمرکزی: ۴۲۱۲۸۲۸-۴۲۱۲۹۲۹ (۰۷۶۱)
کارخانه: ۱ - ۲۳۶۴۰۳۰ (۰۷۶۱)
آدرس :بندرعباس- بلوار امام خمینی نرسـیده به میدان شهدا نبش خیابان دانش ساختمان بنی هاشمی واحد ۲

پذیرش نمایندگی فعال
مجموعه مهندسی رادشید در جهت گسترش شبکه فروش خود در منطقه جنوبی کشور در زمینه فروش محصول ردیاب ماهواره ای خودرو نمایندگی فعال می پذیرد
www.radshid.com ۰۳۱۱-۹۵۱۶۱۵۳

تکرار فراخوان
نوبت اول
آگهی فراخوان عمومی شناسایی متقاضی جهت واگذاری فضا و محل های تجاری خدماتی و غرف تجاری در فرودگاه بین المللی بندرعباس

فـرودگاه/ اداره کل فرودگاههـای اسـتان هرمـزگان در نظر دارد در راسـتای ارتقاء سـطح تامین خدمات مورد نیـاز مسـافرین و مشـایعین فرودگاهی ، نسـبت به واگـذاری محل های تجـاری و خدماتی و غـرف تجاری در فـرودگاه بیـن المللی بندرعباس به مدت ۳ سـال در قالب انعقاد قرارداد واگـذاری محل با رعایت لایحه قانونی واگـذاری و تخلیـه اماکـن و محلهـا در فـرودگاه های کشـور مصـوب (۱۳۵۸) و آئین نامـه اجرایـی آن ، اقدام نماید .

بدینوسـیله از کلیـه اشـخاص حقیقـی و حقوقی واجد شـرایط که دارای تـوان مالی ، مدیریتـی و اجرایی لازم می باشند ، دعوت بعمل می آید حداکثر تا پایان وقت اداری چهارشنبه مورخ ۹۲/۴/۱۹ ضمن واریز مبالغ مندرج در جدول ذیل به حساب شماره ۲۱۷۶۶۳۵۴۰۳۰۰۶ بانک ملی بنام درآمد شرکت فرودگاههای کشور / فرودگاه بین المللی بندرعباس ، با مراجعه به واحد بازرگانی فرودگاه ، به آدرس : بندرعباس بلوار امام خمینی (ره) اداره کل فرودگاههای استان هرمزگان نسبت به ارائه فیش واریزی و دریافت اسناد فراخوان اقدام لازم معمول فرمایند .

مهلت و محل ارائه پیشنهاد : از مورخه ۹۲/۴/۲۲ لغایت پایان وقت اداری ۹۲/۴/۳۰ اداره کل فرودگاههای استان هرمزگان

لازم به ذکر اسـت مشـخصات محل قابل واگذاری از طریق فرودگاه و سـایت مربوطه ، همچنین سـایت های شرکت مادر تخصصی فرودگاههای کشور و وزارت راه و شهرسازی به آدرس ذیل ، قابل ارائه خواهد بود .

شرکت مادر تخصصی فرودگاه های کشور در رد یا قبول پیشنهاد متقاضیان مختار بوده و صرف شرکت در فراخوان هیچگونه حق و حقوقی برای متقاضی ایجاد نخواهد گردید. بدیهی اسـت هزینه انتشـار آگهی با برنده فراخوان می باشد .

(فرودگاه مربوطه) www.bandarabbas.irport.ir
www.airport.ir www.mrud.ir
۷۶۳/م/الف

خانواده محترم مرحوم عبداله استواری راد
درگذشت نابهنگام مرحوم عبداله استواری راد را به شما صمیمانه تسلیت عرض نموده و برای آن مرحوم سفرکرده از درگاه احدیت علو درجات و رحمت واسعه را خواستاریم
فریبرز غلامی و محمد فدایی

خانواده محترم مرحوم عبداله استواری راد
با نهایت تاسف و تالم مصیبت وارده را صمیمانه تسلیت عرض نموده برای بازماندگان از درگاه ایزد منان صبر جمیل خواهانیم
بهنام داغدار و برادران

صرافی محمودی
خرید و فروش ارز و انجام حواله سریع
بندرعباس-مجتمع تجاری زیتون طبقه اول
پلاک ۱۲۰ - تلفن فاکس ۲۲۲۶۱۵۲
تلفن: ۲۲۳۵۵۴۰- همراه ۰۹۱۷۱۶۱۰۷۷۴

فروشگاه رخ نما
نمایندگی محصولات آرایشی بهداشتی
LUMENE
کرمهای ضد جوش، ضد چروک، جوان کننده پوست
مجتمع تجاری زیتون واحد ۱۱۱
تلفن: ۲۲۲۶۷۷۴- ۲۲۲۶۹۸۴- ۰۹۱۷۱۶۱۰۷۷۴

خطرات غلظت بیش از حد کلر در آب استخر

توصیه می شود بیش از یک ساعت و نیم در استخر های سرپوشیده حتی استخرهایی که کلر استانداری دارند نمانید و تا حتی الامکان از استخرهای روباز استفاده کنید. روزهای گرم تابستانی فرصت بسیار خوبی برای رفتن به استخر است اما متخصصان انگلیسی می گویند در انتخاب استخر استاندارد باید دقت کنید چرا که کلر اضافی موجب بروز رشد و علائم آلرژی می شود. به گزارش باشگاه خبرنگاران؛ این موضوع فقط سلامت شناگران را تهدید می کند چرا که کلر موجود در آب استخر به شکل بخار در می‌آید و در فضا پخش می شود و با هر بار تنفس وارد مجاری تنفس خواهد شد. به همین دلیل توصیه می شود بیش از یک ساعت و نیم در استخرهای سرپوشیده حتی استخرهایی که کلر استانداری دارند نمانید و تا حتی الامکان از استخرهای روباز استفاده کنید. شیوع و سرایت عفونت های پوستی در فصل گرم و زمانی که رطوبت هوا بیش تر است افزایش پیدا می کند. بنابراین توصیه می شود در استخر از دمپایی های ضد عفونی شده استفاده کنید و بعد از شنا کردن بدنتان را با شوینده های مناسب بشویید.

■ خبر ■

مدیرعامل سازمان میادین و ساماندهی مشاغل شهرداری بندرعباس:

۳۰ غرفه جدید در بندرعباس واگذار می شود

■ ۳۰ غرفه جدید عرضه مواد غذایی و ... واقع در بلوار پاسداران بندرعباس آماده واگذاری است . مدیرعامل سازمان میادین و ساماندهی مشاغل شهرداری بندرعباس در گفتگوی اختصاصی با خبرنگار روزنامه منطقه جنوب کشور دریا ، با اعلام این خبر گفت : در این غرفه ها « خواروبار» ، « خرما و فرآورده های مرتبط» ، « نان حجیم و نیمه حجیم» ، « شیرینی و کیک» ، « انواع سوغات بندرعباس» ، « انواع برنج» ، «خشکبار و آجیل» ، « ظروف پلاستیکی» ، « لوازم خرازی و خیاطی» ، « صنایع دستی» ، « لوازم التحریر» ، « دفتر پیشخوان دولت» ، « عرقیات» ، « مواد شوینده» ، « حبوبات» ، « شیر» ، «میوه»، «سبزی» ، «ماهی و میگو» ، «گوشت و مرغ گرم و منجمد» و ... واگذار و عرضه می شود . مهدی معین افزود : با راه اندازی این غرفه ها ، از ترافیک مرکز شهر کاسته می شود و مردم می توانند بخش زیادی از مواد غذایی و لوازم مورد نیاز خود را از این بازارچه تامین کنند . وی گفت : در غرفه های بازارچه، اقلام با نظارت بازرسان سازمان و با قیمت ارزانتر عرضه می شود. معین گفت : مزایده واگذاری این غرفه ها برگزار شده است و از ماه آینده بازارچه آغاز به کار می کند.

مدیر عامل شهرکهای صنعتی هرمزگان خبر داد

رشد ۱۳۳درصدی واگذاری زمین در نواحی صنعتی

■ مدیرعامل شرکت شهرکهای صنعتی هرمزگان از رشد ۱۳۳ درصدی واگذاری زمین در شهرکها و نواحی صنعتی استان هرمزگان خبر داد. به گزارش روابط عمومی، مهندس عبدالامیر بصری گفت: استان هرمزگان دارای ۲۰ شهرک و ناحیه صنعتی می باشد که تعداد کل قرارداد واگذاری در شهرکها و نواحی صنعتی بالغ بر ۶۵۷ قرارداد واگذاری با سرمایه گذاری بالغ بر ۲۴۳۸۳ میلیارد ریال منعقد گردیده است. وی در ادامه خاطرنشان کرد: کل فاز عملیاتی در شهرکها و نواحی صنعتی فوق ۹۵۰ هکتار که ۶۸۱ هکتار آن زمین صنعتی و تعداد ۳۸۵ هکتار آن به متقاضیان جهت سرمایه گذاری واگذار شده است. بصری همچنین اشاره ای به واحدهای به بهره برداری رسیده کرد و گفت: در حال حاضر تعداد ۳۲۲ واحد صنعتی با اشتغال ۵۲۴۲ نفر با سرمایه گذاری ۱۱۷۱ میلیارد ریال در شهرکها و نواحی صنعتی به بهره برداری رسیده است. وی در ادامه ابراز داشت: قرارداد واگذاری در سه ماهه سال ۹۱ تعداد ۹ قرارداد با واگذاری ۳ هکتار زمین بوده که در مقایسه با سه ماهه نخست سال جاری تعداد ۲۱ قرارداد که ۳۴/۵ هکتار زمین به متقاضیان واگذار گردیده که از رشد ۱۳۳ درصدی نسبت به سه ماهه سال گذشته برخوردار می باشد.

استاندار کرمان:

بیشتر کار مسکن مهر کرمان به پایان رسیده است

■ استاندار کرمان گفت: بیشتر کار مسکن مهر استان کرمان به پایان رسیده است و قسمت‌هایی هستند که هنوز تمام نشده‌اند که تا پایان سال جاری مشکلات برطرف شده و افرادی که ثبت‌نام کردند، صاحب‌خانه می‌شوند. به گزارش(ایسنا)، اسماعیل نجار در افتتاح مسکن مددجویان بهزیستی شهرستان بافت گفت: اگر دولت این توان و این بضاعت را داشت که برای تمام افرادی که خانه ندارند، مسکن بسازد به طور قطع این کار را می‌کرد. وی افزود: این توان را نداریم، اما با این وجود ما تا سرحد توان به اقشار محروم و خانواده‌های کم‌بضاعت کمک می‌کنیم که این وظیفه و افتخار ماست و کارهای بسیار خوبی صورت گرفته است. نجار در رابطه با برخی تاخیرها که در تحویل واحدهای مسکن مهر به مردم صورت گرفته است، تصریح کرد: با افرادی که کارشکنی کردند و کارهای خودشان را خوب انجام ندادند، برخورد شده و اگر این موضوعات پیش آید برخوردهای شدید قضایی می‌شود. وی بیان کرد: بیشتر کار مسکن مهر استان کرمان به پایان رسیده است و قسمت‌هایی هستند که هنوز تمام نشده‌اند که ان‌شاءالله تا پایان سال جاری مشکلات برطرف شده و افرادی که ثبت‌نام کردند، صاحب‌خانه می‌شوند. نجار در بازدید از برخی از واحدهایی که مددجویان بهزیستی سکونت داشتند به ۱۱ نفر از مددجویان قطع نخاعی مبلغ یک میلیون تومان و برای یک خانواده ۵۰۰ هزار تومان اهدا کرد.

معلولین دارای کدمعلولیت می‌شوند

■ معاون امور توانبخشی معلولان سازمان بهزیستی کشور از صدور کارت‌های جدید معلولیت خبر داد و گفت: به محض تامین اعتبار توسط سازمان برای صدور این کارت‌ها اقدام می‌شود. یحیی سخنگویی در گفت‌وگو با (ایسنا)، در مورد ویژگی کارت‌های جدید معلولیت اعلام کرد: کارت‌های جدید معلولیت هوشمند خواهند بود و بر اساس آخرین نسخه ICF (آخرین طبقه‌بندی جهانی معلولیت‌ها) صادر خواهند شد. وی افزود: این کارت‌های جدید دارای کد معلولیت خواهند بود؛ به این معنا که فرد معلول در هر جای دنیا این کارت را ارائه کند، نوع معلولیت و نیز اندام معلولیت فرد مشخص می‌شود. معاون امور توانبخشی معلولان سازمان بهزیستی با اشاره به اینکه کارت‌های جدید معلولیت به صورت دو زبانه (فارسی و انگلیسی) صادر خواهند شد، گفت: تمام خدماتی که فرد دریافت کرده و می‌کند در این کارت لحاظ خواهد شد. به گفته سخنگویی، کارت‌های قبلی معلولیت دارای اشکالاتی بود که در این مورد می‌توان به تشخیص داده نشدن شدت معلولیت در آن اشاره کرد، اما در کارت‌های جدید این موضوع برطرف خواهد شد. معاون امور توانبخشی معلولان سازمان بهزیستی با بیان اینکه منتظر ابلاغ اعتبار برای صدور کارت‌های معلولیت جدید از سوی رییس سازمان هستیم، اظهار کرد: نهایتا کارت‌های جدید تا پایان تابستان سال جاری صادر خواهد شد.

بانک مرکزی:

تورم ۳۴ درصدی در اردیبهشت ماه

■ بر اساس اعلام بانک مرکزی نرخ تورم در اردیبهشت ماه ۱۳۹۲ معادل ۳۴ درصد بود که این میزان بنا بر اعلام مرکز آمار ۳۱ درصد بود. به گزارش ایسنا، شاخص بهای کالاها و خدمات مصرفی در مناطق شهری ایران دراردیبهشت ماه ۱۳۹۲ به عدد۷/۱۶۳ رسید و نرخ تورم در دوازده ماه منتهی به اردیبهشت ماه ۱۳۹۲ نسبت به دوازده ماه منتهی به اردیبهشت ماه ۱۳۹۱ معادل ۰/۳۴درصد است. شاخص بهای کالاها و خدمات مصرفی در مناطق شهری ایران در سال ۱۳۹۱ نسبت به سال ۱۳۹۰ (نرخ تورم سال ۱۳۹۱) معادل ۳۰٫۵ درصد افزایش داشته است. خلاصه نتایج بدست آمده از شاخص بهای کالاها و خدمات مصرفی در مناطق شهری ایران بر اساس سال پایه ۱۰۰=۱۳۹۰ به گونه ای است که شاخص بهای کالاها و خدمات مصرفی در مناطق شهری ایران در سال ۱۳۹۱ نسبت به سال ۱۳۹۰ (نرخ تورم سال ۱۳۹۱) معادل ۳۰٫۵ درصد افزایش داشته است.

مدیرشهرسازی و معماری هرمزگان خبر داد

آغاز تهیه طرح تفصیلی بندرخمیر و کوشکنار

در طرحهای تفصیلی فقط کالبد شهری مدنظر نیست بلکه بهبود زیست شهروندان هدف اساسی اینگونه طرح‌هاست

مدیر شهرسازی و معماری اداره کل راه و شهرسازی هرمزگان با اشاره به تصویب طرح جامع شهرهای بندرخمیر و کوشکنار گفت:تهیه طرح تفصیلی این دو شهر نیز با تامین اعتبار توسط شهرداری ها از خرداد ماه امسال آغاز شده است.

به گزارش روابط عمومی راه و شهرسازی هرمزگان ، افشین بهرامی افزود: در طرحهای تفصیلی فقط کالبد شهری مدنظر نیست بلکه بهبود زیست شهروندان، هدف اساسی اینگونه طرح‌هاست و طرح تفصیلی کوشکنار و بندرخمیر به عنوان بستری برای توسعه جهشی و تحقق اهداف توسعه پایدار این شهرها در آینده ای نزدیک خواهد بود. وی ادامه داد: هدف شهرسازی و طرح های آن ایجاد رابطه ای خوب و پایدار میان افراد جامعه با محیط های طبیعی و انسان ساخت است و برهمین اساس، نظم بخشی به ساخت و سازهای شهری از طریق ایجاد ساز و کارهای قانونی با توجه به گسترش شهرنشینی می تواند مهمترین هدف شهرسازی و طرح های تفصیلی و راهبردی تلقی شود. بهرامی یکی از دستاوردهای مهم تهیه طرح تفصیلی را زیست پذیری شهرها دانست و کیفی‌سازی زندگی را از جمله دلایل تهیه اجرای چنین طرح هایی اعلام کرد. وی خاطرنشان کرد: توسعه مبتنی بر برنامه، آینده‌نگری در اداره شهر، پیش‌بینی نیازها و مطالبات نسل‌های آتی، پاسخگویی به نیازها و خلأهای موجود، شفاف‌سازی ضوابط و مقررات شهرسازی و معماری، توانمندسازی سکونتگاه‌های غیررسمی، برنامه‌ریزی برای احیای بافت‌های فرسوده شهری، افزایش رونق اقتصادی برای شهروندان نهمترین دستاوردهای تهیه طرح های تفصیلی شهرها هستند. وی از ارتقای سطح اقتصاد شهری، هویت‌یابی مجدد شهر در تمامی بخش‌ها، تغییر سیما و کالبد شهری، توجه به اصول معماری ایرانی و اسلامی، توسعه و تقویت زیرساخت‌ها، توسعه متوازن و عدالت محور، دستیابی به اهداف شهر سبز، روان و ایمن و در نهایت حرکت به سمت داشتن شهرهای برتر به عنوان دیگر نتایج این طرح ها نام برد. مدیر شهرسازی و معماری اداره کل راه و شهرسازی هرمزگان، شهرهای استان را شایسته دستیابی به برترین ها و بهترین‌ها دانست و از عزم مدیریت شهری برای تسریع روند توسعه، عمران و آبادانی شهرهای کوشکنار و بندرخمیر در تمامی ابعاد خبر داد.

مدیرکل فرهنگ و ارشاد اسلامی هرمزگان:

تفرقه بین شیعه و سنی جاهلیت مدرن است

مدیرکل فرهنگ و ارشاد اسلامی هرمزگان گفت: جاهلیت مدرن در حال شکل گیری است که هدف آن ایجاد تفرقه بین شیعه و سنی می باشد و آن چه در سوریه، لبنان و مصر در حال اتفاق افتادن است نشان گر وجود جاهلیتی می باشد که مدرن شده است.

به گزارش روابط عمومی اداره کل ارشاد هرمزگان ،حجت الاسلام حسین مرشدی در مراسم تودیع و معرفی مدیران ارشاد بندرخمیر یکی از وظایف مدیران و مسئولان به ویژه در حوزه فرهنگ و هنر را تقویت وحدت دانست و افزود: نقش فرهنگ و ارشاد اسلامی در ایجاد وحدت و جلوگیری از تنش و تفرقه بسیار ویژه و مهم است و از این طریق می توان دشمنان اسلام را مأیوس کرد. وی ضمن تأکید بر اهمیت حوزه فرهنگ و هنر بندرخمیر گفت: شهرستان بندر خمیر به خاطر بافت جمعیتی و مذهبی و هم چنین فرهنگی از اهمیت و ظرافت بسیار خاصی برخوردار است. حجت الاسلام مرشدی یادآور شد: تعامل فعال با نهادها، هنرمندان، اصحاب فرهنگ و هنر، توجه خاص به مباحث فرهنگی روستاها، برگزاری جلسات منظم شورای فرهنگ عمومی، توجه به مباحث قرآنی، سرلوحه قرار دادن تحول و نوآوری، تعامل و ارتباط خوب با ائمه جمعه و جماعت و فرمانداران، نگاه ویژه به فعالیت های مشارکتی و منطبق با نیازهای جامعه به ویژه نسل های آینده با رویکرد وحدت بخشی به اجتماع از جمله مواردی است که سرپرست اداره فرهنگ و ارشاد اسلامی بندرخمیر باید سرلوحه کار خود قرار دهد. در این مراسم کاظم قاسم زاده به عنوان سرپرست جدید اداره فرهنگ و ارشاد اسلامی بندرخمیر منصوب و از زحمات و تلاش های حجت الاسلام و المسلمین کاظم قنبری، سرپرست سابق این اداره تقدیر شد. کاظم قاسم زاده دو سال و نیم سرپرستی فرهنگ و ارشاد اسلامی شهرستان جاسک را بر عهده داشته است ، همچنین حجت الاسلام کاظم قنبری نیز به عنوان مسوول اداره امور شهرستان های اداره کل فرهنگ و ارشاد اسلامی مشغول به فعالیت می شود.

معاون استاندار بوشهر تاکید کرد

مبارزه هوشیارانه در عرصه مواد مخدر

معاون سیاسی امنیتی استاندار بوشهر گفت: در عرصه مواد مخدر بی‌امان مبارزه می‌کنیم به گونه‌ای که آرامش و آسایش از سوداگران مرگ اعم از خرده و عمده‌فروش گرفته شده است ولی خانواده‌ها در این عرصه مواظب فرزندان خود باشند.

به گزارش فارس، محمدحسن پرآور در جمع شرکت‌کنندگان در همایش بزرگ پیاده‌روی خانوادگی در کنار ساحل بوشهر تاکید کرد: همه افراد در معرض خطر اعتیاد مواد مخدر قرار دارند باید هوشیارانه در این عرصه گام برداریم چراکه دشمنان برای بی هویت کردن مردم به خصوص جوانان از پای نخواهند نشست. وی با بیان اینکه در بین معتادین، تحصیلکرده هم یافت می‌شود افزود: افرادی که به مواد مخدر مبتلا هستند گروه سنی خاصی نیستند ولی جوانان و نوجوانان بیشتر در معرض این بلای خانمانسوز قرار دارند. معاون سیاسی امنیتی استاندار بوشهر با بیان اینکه اعتیاد تهدیدی جدی برای خانواده‌هاست تصریح کرد: افزایش رو به رشد اعتیاد در بین خانم‌ها و دختران هشدار و زنگ خطری برای این قشر از جامعه است که باید هوشیارانه در جامعه حضور یابند. پرآور با اشاره به اینکه بعد از ۸ سال جنگ نظامی، جنگ نرم آغاز شد گفت: ابتدای جنگ نرم با تهاجم فرهنگی و سست کردن بنیان خانواده‌ها آغاز شد و سپس مواد مخدر از انواع آن در جامعه سرازیر شد به گونه‌ای که در افغانستان همسایه شرقی ما، ۷۰درصد مواد مخدر دنیا کشت می‌شود. وی گفت: وجود آزمایشگاه‌های متعدد برای تولید انواع مواد مخدر صنعتی در افغانستان با همکاری استکبار جهانی با ذائقه‌های گوناگون را می‌توان دسیسه دشمنان برای بی هویت ساختن جوانان و خانواده نام برد. معاون سیاسی امنیتی استاندار بوشهر با بیان اینکه علیرغم اینکه قیمت همه کالاها در بازار گران شده است ولی قیمت مواد مخدر کاهش یافته است تصریح کرد: آلوده کردن مردم به مواد مخدر به ویژه مخدر صنعتی یکی از کارهای مهم استکبار جهانی و هم پیمانانش است که پویایی و نشاط را از جوانان بگیرد و فردی بی هویت تحویل جامعه دهد. پرآور با تاکید بر این نکته که مبارزه بی امان با سوداگران مرگ ادامه دارد و تشدید یافته است تصریح کرد: هرچند میزان کشفیات بالای ما در یک بعد خوشحال کننده است ولی از بعد دیگر نگرانی ما این است که دشمن با اراده قوی عزم خود را جزم کرده است که کشور را به نابودی بکشاند که در این بعد هوشیاری خانواده‌ها را می‌طلبد. وی تاکید کرد: هرچند فعالیت‌های پیشگیرانه و درمان در امر مبارزه با اعتیاد در دستور کار قرارگرفته است ولی توجه به آموزش خانواده‌ها امری ضروری است که در حال اجرا است. معاون سیاسی امنیتی استاندار افزود: دست در دست دهیم تا این بلای خانمانسوز از کشور رخت برکند تا جامعه‌ای سالم و عاری از هرگونه رخوت و سستی داشته باشیم. پرآور بر همکاری در شناسایی افراد خرده فروش مواد مخدر، توجه به رفتارهای مشکوک اعضای خانواده،اشرافیات به تبعات مواد مخدر و آموزش لازم برای پیشگیری تاکید کرد.

استاندار سیستان و بلوچستان :

شهدای هفتم تیر، بهشتی بودند

استاندار سیستان و بلوچستان گفت : ملت ایران بهشتی های زیادی دارد و همه شهدای حادثه هفتم تیرماه بهشتی بودند .

به گزارش اداره کل روابط عمومی استانداری ، حاتم ناروئی در آئین گرامیداشت سی و دومین سالگرد شهادت شهدای هفتم تیرماه که در بقعه شهید آیت الله سید محمد تقی حسینی طباطبایی برگزار شد ، اظهار داشت : حادثه تروریستی هفتم تیرماه گوشه ای از جنایات و عنادورزی های دشمنان است که در آن شهید بهشتی و ۷۲ تن از یاران امام (ره) بویژه شهید آیت الله سید محمد تقی حسینی طباطبایی ، مظلومانه به شهادت رسیدند .وی هفتم تیرماه ۱۳۶۰ را یکی از تلخ ترین وقایع تاریخ کشور ذکر کرد و افزود : شهیدان سید محمد تقی حسینی طباطبایی و حبیب الله مالکی یادگاران شهدای این واقعه در سیستان و بلوچستان هستند که نامشان برای همیشه در تاریخ این سرزمین ثبت است. وی با بیان اینکه شهید آیت الله سید محمد تقی حسینی طباطبایی ، خاص سیستان و بلوچستان نیست بلکه متعلق به همه مردم ایران است ، افزود : کمتر کسی در سیستان و بلوچستان وصف حال شهید طباطبایی و تلاش های او برای مقابله با بی عدالتی و ظلم رژیم پهلوی را نخوانده یا نشنیده است. وی افزود : شهید آیت الله سید محمد تقی حسینی طباطبایی ، یک چهره شناخته شده ملی است که ابعاد شخصیتی او بویژه بسیاری از تلاش ها و مبارزات انقلابی ایشان علیه رژیم پهلوی ناشناخته مانده است . نماینده عالی دولت در سیستان و بلوچستان با تاکید بر گرامیداشت هر بیشتر نام و یاد شهدا ؛ بویژه شهید آیت الله سید محمد تقی حسینی طباطبایی و شهید حبیب الله مالکی ادامه داد : به منظور زنده نگه داشتن یاد و خاطره این دو شهید بزرگوار بزرگراه زابل از سه راهی دشتک تا زابل را به نام شهید حسینی طباطبایی و بزرگراه خاش – ایرانشهر را با نام شهید حبیب الله مالکی نامگذاری شده است . ناروئی همچنین از نامگذاری بزرگراه زاهدان تا سه راهی دشتک به نام شهیدان دولتی مقدم و بزرگراه زاهدان – میرجاوه به نام شهیدان دانش پایه و نامگذاری فرودگاه بین المللی زاهدان به نام شهدای وحدت خبر داد . استاندار در بخش دیگری از سخنان خود به خدمات انجام گرفته در استان اشاره کرد و این خدمات را در مقایسه با قبل از انقلاب به تفاوت روز با شب تشبیه کرد . وی احداث جاده ها و بزرگراه ها و اصلاح نقاط حادثه خیز ، توسعه اسکله ها ، گازرسانی به استان ، اتصال استان به شبکه ریلی کشور ، احداث و توسعه فرودگاه ها ، احداث بیمارستان و مراکز بهداشتی درمانی ، توسعه فضاهای ورزشی و تفریحی، احداث مسکن مهر و توسعه تجارت و ترانزیت در استان را تنها بخشی از اقدامات صورت گرفته در هشت سال گذشته در سراسر استان برشمرد و تصریح کرد : طی ده ماه گذشته برنامه ریزی شده است تا روند اجرای بسیاری از پروژه های عمرانی در استان با شتاب بیشتری انجام شود که بحمد الله این مهم تحقق یافته است . وی ساماندهی و تعریض محور کوله سنگی و لوله گذاری خط دوم انتقال آب از زابل به زاهدان و تکمیل و راه اندازی قسمتی از قطعات بزرگراه زاهدان به زابل را از جمله اقدامات صورت گرفته طی ماه های گذشته عنوان کرد و خاطر نشان کرد : توسعه و رشد همه جانبه استان با همکاری مردم و عزم و اراده و تلاش همگانی میسر می شود .

امام جمعه کرمان:

همه ضعف‌ها تقصیر استکبار نیست

برخی بی‌تدبیری‌ها هم در کشور وجود دارد

نماینده ولی‌فقیه و امام جمعه شهر کرمان گفت: همه مشکلاتی که در کشور رخ می‌دهد، تقصیر استکبار جهانی نیست بلکه برخی از آن به دلیل بی تدبیری مسئولین و مدیران است.

به گزارش (ایسنا)، آیت الله سید "یحیی جعفری"، در جلسه شورای اداری و قضایی استان کرمان که با حضور معاون قوه قضاییه برگزار شد، ضمن گرامیداشت هفته قوه قضاییه گفت: واقعه جانگداز هفتم تیرماه به این نیت صورت گرفت که نظام اسلامی متلاشی شود و منافقین حکومت را در دست بگیرند غافل از این نکته اساسی که نظام جمهوری اسلامی ایران هم از لحاظ مسئله رهبری نظام که شخصیت والایی همانند امام (ره) در راس این نظام مقدس قرار داشت و هم همت بلند ملت و ایثارگری همه قشرهای مختلف و هم مسئولین کشور قوی و مستحکم بود. وی اظهار کرد: منافقین کوردل نوکرماب به هدفشان نرسیدند و امام بزرگوار در اسرع وقت قوای سه گانه را ترمیم کرد؛ هم قوه مقننه، هم قضاییه و مجریه را.آیت الله جعفری گفت: به هر حال این قضیه ثابت کرد نظامی که متکی به آرای مردم است و رهبرش یک مرد آسمانی و الهی است آنقدر استحکام دارد که هیچ قدرتی نمی تواند چنین نظامی را متلاشی کند. وی افزود: واضح ترین دلیل این است که ۳۴ سال از عمر نظام می گذرد؛ دشمنان خارجی و داخلی از هیچ رذالت و خیانتی فروگذار نکردند اما این نظام همچنان پای برجاست؛ اگرچه تحریم ها، تهدیدها و سایر مسایل مشکلاتی برای جامعه و توده مردم به وجود آورده است که قابل اغماض نیست. وی گفت: نظامی که می خواهد در برابر همه زورگویان عالم بایستد و دستانش را بالا نبرد چنین هزینه های نسبتا سنگینی را هم باید بپردازد. وی ادامه داد: همان گونه که اشاره شد نظام ایران با اقتدار کامل به راه مقدس خود ادامه می دهد منتها یک نکته را همه باید توجه کنیم؛ من از اول انقلاب منطقم این بوده که استانداران وقت شاهد بوده و الان هم مطرح می کنند؛ ما همه تقصیرها را نباید به گردن استکبار جهانی بیاندازیم؛ هر نقص و عیب و نارسایی که در مملکت مشاهده می شود چه ابعاد اقتصادی چه سایر ابعاد مقصر آنها تنها استکبار جهانی نیست. وی افزود: عدم درایت و بد عمل کردن مسئولین هم یکی از عوامل مهمی است که می تواند در زندگی مردم و سرنوشت جامعه موثر باشد که این برای همه روشن و واضح است. آیت الله جعفری به حضور معاون قوه قضاییه در کرمان هم اشاره و اظهار کرد: از اوایل انقلاب اسم آقای ذوالقدر بوده و شغل اصلی ایشان فکر می کنم پاسداری و حراست از انقلاب اسلامی بوده و هست. اکنون هم در قوه قضاییه مشغول خدمت است؛ من از شخص ایشان و سایر مسئولین قوه قضاییه استان کرمان؛ روسا، قضات و همه مسئولین صمیمانه تشکر می‌کنم. وی از استاندار کرمان هم قدردانی و بیان کرد: نجار از استانداران خوب تاریخ انقلاب اسلامی به حساب می آید.امام جمعه کرمان در ادامه به بیان روایتی از امام حسین (ع) پرداخت و گفت: از ایشان سوال شد که آقایی در چیست و اگر کسی بخواهد به سیادت برسد چه باید بکند؟ حضرت فرمودند که سازگاری با اقوام، خویشان، صله رحم به جای آوردن و ارتباط منطقی با همه بستگان برقرار کردن و گذشتن از خطاها و لغزش های مردم به خصوص کسانی که در ارتباط با ما هستند.وی افزود: اگر در جامعه گذشت نباشد، آن جامعه نمی تواند راه کمال و سیادت را بپیماید؛ البته باید با هوشمندی و تسلط بر همه مسایل بفهمیم کجا بادی ایثارگر باشیم و طرف را ببخشیم و چه موردی جای عفو و گذشت است و چه جایی مقام تنبیه و تادیب و متوجه کردن فرد به خطایی که انجام داده، است.وی گفت: اگر همه مدیران کل و استاندار و معاونان ایشان این معنا را بدون رودربایستی موردتوجه قرار دهند، نظام اجرایی استان و کشور اگر این گونه عمل کنند، نظامی کارامد بسیار موثر و حلال مشکلات جامعه خواهد بود. آیت الله جعفری همچنین ادامه داد: از حضرت سوال کردند غنا و بی نیازی انسان در چیست؟ فرمودند که آرزوها خیلی بزرگی نداشته باشید و راضی باشید به آنچه که خداوند برایش مقدر کرده است.

رییس منطقه ۱۵ دانشگاه آزاد اسلامی تاکید کرد

اساتید سرمایه های معنوی نظامند

به همت نهاد نمایندگی مقام معظم رهبری در دانشگاههای آزاد اسلامی استان هرمزگان و معاونت آموزش دانشگاه آزاد اسلامی واحد بندرعباس طرح ضیافت اندیشه اساتید با رییس منطقه ۱۵دانشگاه آزاد اسلامی ، رییس دانشگاه آزاد اسلامی واحد بندرعباس و جمعی از اعضای هیات علمی دانشگاههای استان در سالن کنفرانس روابط عمومی واحد بندرعباس برگزار شد.

به گزارش خبرنگار روزنامه منطقه جنوب کشور دریا، رییس منطقه ۱۵دانشگاه آزاد اسلامی طرح ضیافت اندیشه را به عنوان طرحی تاثیر گذار و ماندگار یاد کرد و گفت: معرفت افزایی، دانش‌افزایی و رفع مشکلات، شبهات و ابهامات دینی و اعتقادی اساتید در راستای تقویت بنیه علمی و دینی دانشجویان یک امر ضروری است و ازجمله اهداف این طرح است که در سراسر کشور امروز در حال اجرا است.دکتر احسان کامرانی اظهار کرد: با توجه به رسالت و نقش مهمی که اساتید در تربیت و پرورش دانشجویان بر عهده دارند ، می بایست اساتید در سطح بالای دینی باشند تا بی شک نیروهایی که پرورش می‌دهند نیروهایی متخصص و متعهد به جامعه ارایه دهند. وی اساتید بزرگ وانقلابی در استان را از سرمایه های معنوی نظام مقدس جمهوری اسلامی دانست و عنوان کرد: خوشبختانه امروز اساتید بزرگ و صاحب نام علمی در استان در راستای بالا بردن سطح علمی دانشجویان فعالیت می کنند که این از برکات این نظام مقدس بشمار می رود وباید قدردان این عزیزان باشیم. رییس منطقه ۱۵دانشگاه آزاد اسلامی تصریح کرد: کشورهای دنیا در حال حاضر در فقر الگو بسر می برندو این در حالی است که کشورمان به عنوان بهترین الگوی اسلامی در جهان مطرح است . وی خطاب به اساتید دانشگاههای استان گفت: با توجه به شرایط کنونی کشور و وجود تحریم ها و تهدیدها علیه کشور باید با هم اندیشی به گونه ای پیش برویم تا کشور به جایگاه واقعی خود برسد و مسیر پیشرفت و ترقی را در پیش گیرد ، همان طور که در انتخابات اخیر مردم با حضور خود نشان دادند که تحریم ها در مقابل اراده آنها بی اثر است.وی نگاه علمی ، پژوهشی وفناوری مقام معظم رهبری را از مهمترین علل پیشرفت نظام مقدس جمهوری اسلامی دانست و افزود: امروز ما اگر شاهد پیشرفت های زیادی در زمینه های مختلف شاهد هستیم که نگاه دنیا به این پیشرفت ها دوخته است بدون شک از رهنمود های این بزرگوار بوده وچیزی جز این نیست.دکتر باقری با تبریک به مناسبت ایام شعبانیه این ماه را ماه بندگی وطاعت دانست و افزود باید سعی ما بر این باشد تا با اعمالمان زمینه ظهور را فراهم سازیم واز منتظران واقعی آن حضرت باشیم .رییس دانشگاه آزاد اسلامی واحد بندرعباس گفت: طرح ضیافت اندیشه اساتید برای دومین سال پیاپی در این واحد برای تکمیل فضایل اخلاقی ،دینی ، معرفت افزایی هیات علمی دانشگاهها ی استان در حال اجراست .وی پرداختن به مسایل اخلاقی و دینی دانشجویان را پس از آموزش به عنوان رسالت دوم یاد کرد و از اساتید خواست تا تقویت بنیه دینی آنها در جهت پیشرفت جامعه گام موثری بردارند. شایان ذکر است؛ این طرح با موضوعات معرفت شناسی اسلامی و تاریخ علم و تمدن اسلامی با حضور دکتر مجید کافی و خانم دکتر جان احمدی از تاریخ ۴تیر ماه در حال برگزاری است و تا ۷تیر ماه با حضور ۵۰ استاد از سراسر استان هرمزگان ادامه می‌یابد.

کتب اول دبستانی‌های کم‌توان ذهنی تغییر می کند

پیش‌دبستانی اجباری است

رئیس سازمان آموزش و پرورش استثنایی کشور با بیان اینکه پیش‌دبستانی جزو آموزش رسمی اجباری گروه کم‌توان ذهنی محسوب می‌شود، گفت: کتب دانش‌آموزان پایه اول دبستان دوره کم‌توان ذهنی، امسال تغییر می‌کند.

نامدار عبداللهیان، معاون وزیر آموزش و پرورش در گفت‌وگو با «توانا» به برنامه‌های آموزش و پرورش استثنایی با توجه به ساختار جدید آموزشی اشاره کرد و اظهار داشت: در این سازمان برای بحث محتوای آموزشی دو نوع فعالیت داریم که شامل تولید محتوا و مناسب سازی است. وی ادامه داد: برای بخشی از دانش‌آموزان استثنایی مانند نابینایان و ناشنوایان، محتوای آموزشی مانند محتوای کتب درسی دانش‌آموزان عادی است و تنها مناسب‌سازی صورت می‌گیرد تا دانش‌آموزان آموزش و پرورش استثنایی بتوانند از محتوای آموزشی استفاده کنند. عبداللهیان اضافه کرد: در بخش دانش‌آموزان کم‌توان ذهنی، کتب درسی برای این گروه از دانش‌آموزان توسط سازمان آموزش و پرورش استثنایی تولید، چاپ و توزیع می‌شود. وی با بیان اینکه کتب سال گذشته به موقع در اختیار دانش‌آموزان قرار گرفت، افزود: امسال کتب پایه اول ابتدایی تغییر می‌کند. رئیس سازمان آموزش و پرورش استثنایی کشور با اشاره به این نکته که پیش‌دبستانی هم جزو آموزش رسمی اجباری گروه کم‌توان ذهنی محسوب می‌شود، بیان داشت: ما در تغییر کتب درسی بخش کم‌توان ذهنی یک سال از آموزش و پرورش عادی عقب‌تر هستیم که آن هم به دلیل پایه پیش‌دبستانی است اما در بخش سایر گروه‌های دانش‌آموزان با نیازهای ویژه، مانند آموزش و پرورش عادی هستیم. وی به تغییر ساختار آموزشی در آموزش و پرورش استثنایی اشاره کرد و گفت: در بخش کم‌توان ذهنی، دوره پیش‌دبستانی جداست و دوره ابتدایی به دو دوره سه ساله تقسیم می‌شود اما دوره متوسطه تغییر نمی‌کند زیرا ما در دبیرستان، متوسطه حرفه‌ای داریم و همین نام باقی می‌ماند. عبداللهیان با تأکید بر اینکه نام مدارس در آموزش و پرورش استثنایی تغییر زیادی نمی‌کند، ادامه داد: هزینه‌ای برای تغییر تابلو در آموزش و پرورش استثنایی نداریم.

■ خبر ■

مدیرعامل توزیع برق بوشهر:

صرفه‌جویی در برق به استانداردهای رفاهی زندگی لطمه نمی‌زند

■ مدیرعامل شرکت توزیع برق استان بوشهر گفت: بهینه‌سازی و صرفه‌جوی در مصرف برق بدون لطمه‌ای به استانداردهای زندگی افراد از نظر رفاهی نمی‌زند. به گزارش فارس، سیدرضا رضوی اظهار داشت: بخش عمده‌ای از هدر رفت انرژی در بخش‌های مختلف ناشی از نهادینه نشدن صرفه‌جویی است و والدین با دادن اطلاعات و آگاهی‌های صحیح به فرزندان خود می‌توانند ضمن ارتقاء روحیه مسئولیت‌پذیری در فرزندان به فرهنگ‌سازی آن در جامعه نیز کمک کنند. رضوی بیان کرد: هدف از مدیریت مصرف بهینه‌سازی برق کاهش مصرف آن نیست بلکه استفاده از بعضی وسایل برقی غیر ضروری در خارج از ساعت‌های اوج مصرف و تعدیل در مصرف برق است ضمن اینکه مدیریت مصرف برق در کاهش آلودگی و حفظ محیط زیست به شدت تاثیرگذار است. وی اضافه کرد: مدیریت مصرف انرژی یک ضرورت انکارناپذیر در جامعه امروزی تلقی گردیده و باعث می‌شود خاموشی‌های ناخواسته کاهش یابد و ارائه برق مطمئن به مردم در سایه حفظ و صیانت از تاسیسات برق‌رسانی و مصرف بهینه انرژی به ویژه در ساعت‌های اولیه شب و ظهر حاصل می‌شود. رضوی گفت: در جامعه امروز نحوه استفاده از منبع انرژی بسیار مهم و به کارگیری صحیح و اصولی از آن امری اجتناب ناپذیر است زیرا نه تنها به توسعه پایدار کمک می‌کند بلکه باعث حفظ این ذخائر و بهره‌مندی نسل آینده از مواهب الهی نیز می‌گرد

زنجبیل ، تسکینی برای یک درد زنانه

مطالعات انجام شـده در دانشـکده علوم پزشکی شهید بهشتی نشـان می دهد که گیاه زنجبیل در بهبود دردهای قاعدگی موثر بوده و اثری مشـابه داروهای ضد التهابی غیر اسـتروئیدی رایج (مفنامیک اسـید و ایبوپروفن) دارا می باشـد. به گزارش سلامت نیوز، دیسمنوره اگر به صورت اولیه و بدون علت مشخص باشد، معمولاخطر خاصی به همراه ندارد اما زندگی روزمره و فعالیت های فرد را با اختلالاتی همراه می سازد.دیسمنوره به معنی مشکلات و دردهای دوره قاعدگی است که شیوع بالایی در میان خانم های جوان دارد. دیسمنوره معمولا در روز اول خونریزی شروع می شود و تا روز سوم ادامه داشته و با قطع خونریزی خاتمه می یابد. بیماران ممکن است همراه با آن علایم دیگری مثل تهوع، استفراغ، اسهال، سردرد، گیجی و نفخ را نیز تجربه کنند. دیسمنوره اگر به صورت اولیه و بدون علت مشخص باشد، معمولاخطر خاصی به همراه ندارد اما زندگی روزمره و فعالیت های فرد را با اختلالاتی همراه می سازد. متخصصان برای بهبود و تسکین این علایم استفاده از برخی داروهای ضد التهابی غیر استروئیدی (NSAIDs) از جمله مفنامیک اسید و ایبوپروفن را توصیه می نمایند.مطالعات انجام شده در دانشکده علوم پزشکی شهید بهشتی نشان می دهد که گیاه زنجبیل در بهبود دردهای قاعدگی موثر بوده و اثری مشابه داروهای ضد التهابی غیر استروئیدی رایج (مفنامیک اسید و ایبوپروفن) دارا می باشد.برای انجام این تحقیق ۱۵۰ فرد مبتلا به دردهای دوران قاعدگی مورد بررسی قرار گرفتند و اثر بخشی زنجبیل با دو داروی ذکر شده مقایسه گردید.نتایج نشان داد که زنجبیل به اندازه مفنامیک اسید و ایبوپروفن در کاهش دردهای قاعدگی موثر است.

■ بهداشتی ■

چگونگی پیشگیری از ابتلا به بیماری‌های عفونی در سفر

■مدیر روابط عمومی مرکز مدیریت حوادث و فوریتهای پزشـکی کشور با اشـاره به آغاز فصل گرما و افزایش سفرهای تابستانی، هشدارهایی را درباره احتمال ابتلا به بیماری‌های عفونی و مسمومیت‌های غذایی به ویژه در بین کودکان و سالمندان ارائه کرد.

آرزو دهقانی در گفت وگو با (ایسنا)، با اشاره به افزایش سفرها در تابستان و همچنیـن بالا رفتن دمای هوا در اکثر نقاط کشـور گفـت: در این مواقع معمولا به دلیل کمبود امکانات، رعایت بهداشت فردی و عمومی تا حدودی کاهش می یابد و همین امر سـبب بالا رفتـن احتمال ابتلا به بیماری‌های عفونی و مسـمومیت‌های غذایی به ویژه در کودکان و سـالمندان می‌شود. وی مهم ترین علت ابتلا به بیماری‌های عفونی را خوردن مواد غذایی مانده، حـرارت ندادن غذاهای سـرد به میزان کافی، مصـرف زرده تخم مرغ نیم پز و همچنین خوردن بسـتنی‌های تهیه شده از شیرهای غیر پاستوریزه و نوشـیدن آب‌های آلوده دانست و گفت: آشامیدن آب‌های غیرلوله کشی و آلوده، از جمله مواردی است که زمینه ابتلا به بیماری های عفونی و انگلی به ویژه در میان کودکان را فراهم می آورد. دهقانی استفاده از آب رودخانه برای شستشـوی دست و صورت و ظروف را از دیگر مواردی برشمرد که می تواند بسیاری از بیماری ها را به افراد انتقال دهد. وی گفت: استفراغ و اسهال که ممکن است استفراغ شدید و مکرر یا خفیف و کم باشد و اسهال نیز ممکن است خیلی آبکی، شل و حجیم یا بلغمی و حتی خونی باشد. وی ادامه داد: بیمار ممکن اسـت تب، لرز، سـردرد، بدن درد، ضعف، بی حالی، بی رمقی و بی حوصلگی داشـته باشـد و بسـته به نوع عامل ایجاد کننده مسـمومیت در بعضی مسمومیت‌های غذایی ممکن است علایم معده ای و روده ای بارز نباشد و علایم مختلف عصبی غلبه داشته باشند که بوتولیسم با علایم دوبینی، تاری دید، اختلال بلع، خشکی دهان، ضعف یا فلج عضلانی پایین رونده تا فلج کامل، بدون تب و ... از جمله آن اسـت. دهقانی گفت: مسـافران و شهروندان اگر از سلامت آب شرب، مطمئن نیستید، باید برای هر نوع مصرف، اعم از آشامیدن، شستن مواد غذایی، ظروف، شستن دستها و صورت آن را بجوشـانند و به میزان اسـتاندارد ان را با پرکلرین، کلرینه کننـد. وی با بیان اینکـه یخ‌هایی که در کوچه و بازار عرضه می‌شـوند، به هیچ وجه بهداشـتی نبوده و با شسـتن هم پاک نمی‌شوند، تصریح کرد: بایـد اکیداً از مصرف این مواد خودداری شـود. مدیر روابط عمومی مرکز مدیریت حوادث و فوریتهای پزشـکی کشور شستشو و ضدعفونی دقیق و کامل سـبزیجات و میوه ها و مواد غذایی که بصورت خام و سـرد مصرف می شـود را امری الزامی دانسـت و خاطرنشان کرد: توصیه می شود مواد غذایی خوب پخته و سریع مصرف یا در یخچال با دمای زیر چهار درجه نگهداری شوند. دهقانی با بیان اینکه هرگز تخم مرغ را نباید به شکل خام مصرف کرد، گفت: لبنیات تنها باید به شـکل پاستوریزه مصرف شود و به هیچ وجه، چه برای آشـامیدن و چه برای شسـتن، بـه آب رودخانه‌ها و آب‌های روان نباید اعتماد کرد. وی افزود: سبزیجات علاوه بر شسته شدن، حتما باید ضدعفونی شـوند و برای شسـتن آنها حتما باید چند قطره مایع ظرف‌شویی به آنها اضافه کرد. مدیر روابط عمومی مرکز مدیریت حوادث و فوریتهای پزشـکی کشور همچنین خطاب به آن دسته از مسافران که به باغ‌های میوه می‌روند نیز گفت: میوه‌های روی درخت‌ها اغلب سم‌پاشـی شده‌اند از این رو باید آنها را پیش از خوردن شستشو داد. به گفته دهقانی والدین باید کودکان خود را در استفاده از آب و مواد غذایی آموزش دهند و به آنان بیاموزند که مواد غذایی را در رودخانه‌ها نشویند و از آب آنها ننوشند.

تابلویی برای عبور ممنوع عابران!

جابجایی این تابلوی برق ۵تا۶میلیون تومان هزینه دارد و نیاز به کابل داریم

علی زارعی/ دریا

"حقوق شهروندی" همواره به عنوان واژه ای گمشده در ابعاد مختلف در بندرعباس دیده می شـود که سـد معبـر وتصـرف پیـاده روها توسـط اشـخاص حقیقی وحقوقی یکی از این مصادیق است.

اگـر گذرتـان بـه "چهـارراه مرادی"بندرعباس که طلافرشی ها در آنجا وجود دارد خورده باشید وخواسته باشید که از ضلع شرقی به سمت میدان قدس سابق بروید، متوجـه وجود"تابلـو برق"برق در فاصلـه حـدود ۱۵ متری از ابتدای چهارراه مرادی می شوید که فضای پیاده رو را مسدود کرده و عبورومرور مردم را با مشکلاتی مواجـه کـرده اسـت.گرچه این موضوع بارها توسط رسانه های مختلف منعکس شده اسـت و حتی کسبه محل به کرات به مسـئولان مربوطه منعکس کرده انـد؛ ولی تاکنون این مشکل همچنان پابرجاست."علی اصغر اقتصادی"یکی از طلافروشان چهارراه مرادی بابیان اینکه این مشکل حدود دو دهه پیش وجود دارد وکسـبه وطلافروشـان طوماری را مهروامضا کردیم وخواسـتار جابجایی این تابلوی برق شـدیم؛ اظهار داشـت: فقط حدود دوسـال پیش تابلوی خالی برق را در کوچه ابتدای چهارراه مرادی نصب کردند، ولی تاکنون تابلو را جابجا نکرده اند و عنوان می کنند که اعتبار نداریم. وی گفت: چند روز هم که این تابلوی برق آتش گرفت؛ با اتفاقات برق تماس گرفتیم، کسـی نیامد. باآتش نشـانی تماس گرفتیم و آمدنـد آتش را خاموش کردنـد. سـاعتی بعـد اتفاقـات بـرق آمد. وی گفـت: اگر منفجر مـی شـد، مشـخص نبـود چه خسـارتی به کسبه و عابران وارد می شـد. این کاسـب نامه ای را نشـانم می دهد که کسـبه محل آنرا نوشـته و خواستار جابجایی تابلو برق توسـط مسئولان شده بودند. البته در همان زمان گفتگو با خبرنگار "دریا"، وی با پیمانکار طرح جابجایی این تابلو بصورت تلفنی تماس گرفت که وی اظهار داشت: جابجایی این تابلوی برق ۵تا۶میلیون تومان هزینه دارد و نیـاز به کابل داریم و در صورت تامین کابل واخذ مجوز حفاری از شـهرداری،یک روزه مـی توان تابلوی برق را جابجا کرد."محمد حسـین ادریس پور" کاسـب دیگری اسـت که می گوید در هیچ جا، تابلوی برق را در پیـاده رو قرار نمی دهند که برای مردم و عابران مزاحمت ایجاد کنـد؛ ولی در بندرعباس چنیـن صحنه هایی دیده می شـود و پیگیری اهالی محل و کسـبه هـم که تاکنون تاثیر گذار نبوده است. وی صحنه هایی را نشانم می دهد که عابـران مجبور بودند از خیابان بجـای پیاده رو برای رفت وآمد اسـتفاده کنند که احتمـال بروز هرگونه حادثه وتصادفـی وجـود دارد. عابرانی که می خواسـتند از این مسـیر تردد کنند، هم به وضعیت موجود اعتراض داشتند و از فرمانداری و شـورای شـهر بندرعباس می خواستند که دسـتور دهند تابلوی برق جابجا شـود تا عابران برای رفت وآمد مشـکلی نداشته باشـند.نکته جالب توجه کم عرض بودن پیاده رو اسـت که مسـدود شدن پیاده رو با مانعی دیگر، باعث ایجاد مشـکل در رفت وآمد مردم می شـود.یکی از کسـبه می گوید: متاسفانه وضعیت موجود باعث سوء استفاده سـارقان و مزاحمان نوامیس مردم از وضعیت موجود شده اسـت وحقوق عابران در این مکان تضییع شـده اسـت."محمودی"یکی از عابرینی است که می گوید مشخص نیست چرا مسئولان موانع مسدودکننده رفت وآمد مردم را برطرف نمی کنند.آیا خودشان حاضرند زن وبچه خودشان از اینجا عبور کنند؟ مطلب دیگر اینکه درب ایـن تابلوی برق بدون قفل و باز بود و احتمال بروز هرگونـه حادثه ای وجود دارد . کسـبه و مردم می گفتند علیرغم اینکه مالیـات و عوارض پرداخت می کنیم، ولی پیاده روهای شهرمان تصرف می شوند که نشانه عدم توجه به حقوق شهروندی است .

> **"فقـط حـدود دوسـال پیـش تابلوی خالی بـرق را در کوچه ابتدای چهـارراه مرادی نصب کردنـد، ولـی تاکنـون تابلـو را جابجا نکرده اند و عنوان می کنند که اعتبار نداریم**

اعمال تحریم زودهنگام علیه بندر شهید رجایی

آرشیو

معاون امور کانتینر و لجسـتیک تایدواتر خاورمیانه از قطـع همکاری تمامی خطوط معتبر کشتیرانی دنیا و عدم ارایه سرویس مسـتقیم به بندرشـهید رجایی خبر داد.

بـه گزارش ایسـنا، علیرضا چشـم‌جهان ضمـن اعـلام ایـن خبر افـزود: بـا قطع تـردد هـر ۳۰ خطـوط کشـتیرانی و عدم همـکاری آنها با بندرشـهید رجایی، حمل محموله‌هـا و کالاهای این بنـدر از طریق شـرکت کشـتیرانی جمهوری اسلامی ایران و والفجـر صورت می گیرد.چشـم‌جهان با بیـان اینکه قطـع همکاری چهـار خطوط کشـتیرانی باقیمانده زودهنگام بوده است، افـزود: از قبل اعلام شـده بود کـه تمامی خطـوط از تاریخ اول جولای ۲۰۱۳ یعنی ۱۰ تیرماه امسـال همکاری خود را با این بندر قطـع خواهند کرد و این امر به منظور افزایـش تحریم‌ها بر علیه کشـورمان بوده اسـت. وی با تایید این که تمامی ۳۰ خط معتبر کشـتیرانی جهان ارتبـاط خود را با بندرعبـاس قطـع کرده‌انـد، بیان کـرد: از خطوط معتبر کشـتیرانی که با بندر شـهید رجایـی همـکاری داشـتند، ۲۶ خط قطع ارتبـاط کرده بودند کـه طی روزهای اخیر و قبـل از موعـد مقـرر چهار خـط دیگر هم تصمیـم به قطع این همـکاری گرفتند. معـاون امور کانتینر و لجسـتیک شـرکت تایدواتـر عدم تعامـل خطـوط بین‌المللی با بنـدر شـهیدرجایی را در جهـت ایجاد تحریم‌های بیشـتر بر علیه کشـور دانست و عنـوان کـرد: این که بگوینـد علت عدم همـکاری آنهـا ایراتـور اول بندر شـهید رجایـی بـوده که بـه صـورت یک‌جانبه تحریم شـده و در فهرست سیاه قرار گرفته صحـت ندارد، زیرا هر نـام دیگری نیز در بندر شهید رجایی وجود داشت باز هم این اتفاق صورت مـی گرفت.وی با بیان اینکه اینگونه تصمیمات کـه منجر به قطع روابط شـده، ارتباطی با مدیریت مدیران مجموعه بنـادر کشـور ندارند افزود: ایـن تحریم‌ها در پـی تحقق خواسـته‌ی آنان کـه همان تبـادل نفت بـه ازای غذا و دارو می‌باشـد صـورت گرفته و بـا این شـیوه کار خود را دنبال می‌کنند.چشـم‌جهان خاطرنشـان کـرد: هرچنـد متولیان امر می‌توانسـتند با تصمیمات متدبرانه از سـرعت ترک خطوط بین‌المللـی از بندرعبـاس نقش به سـزایی داشته باشند، اما این تدبیراندیشی از سوی آنان مشاهده نشـد.تردد خطوط کشتیرانی خارجی به بندر شـهید رجایی بطور کامل قطع شـد و به دنبـال تحریم‌هـای ظالمانه غـرب تنهـا ۴ خـط کشـتیرانی خارجـی باقیمانـده بـود که بـه بندر شـهید رجایی بعنـوان بزرگترین بنـدر تجاری ایران تردد داشـتند و از ابتـدای هفته جـاری با تغییر مسـیر از حضـور در این بنـدر خودداری کردند.پیـش از این نیز ۲۶ خط کشـتیرانی خارجی در ایـن بندر تردد داشـتند که به ایـن ترتیب همکاری و تـردد هر ۳۰ خط کشـتیرانی خارجی با ایران قطع شده است.

■ استانها ■

قیمت لوازم خانگی از مهرماه کاهش می‌یابد

■ رییـس اتحادیه لوازم خانگی پیش‌بینی کـرد قیمت‌ها تا دو ماه آینده هیچ گونه تغییری نداشـته باشند و از سوی دیگر بازار نیز به رکود برود. محمد طحان‌پور در گفت‌وگو با ایسنا، اظهار کرد: بازار در حال حاضر در رکود به سر می‌برد و با نزدیکی به ایام ماه مبارک رمضان این رکود تشدید می‌شود. وی ادامه داد: از مصرف‌کنندگان خواهشـمندیم تا فقط نیازهای خود را بخرند و بیشتر از آن خرید نکنند. رییس اتحادیه لوازم خانگی در پاسـخ به این سـوال که در هفته گذشـته که قیمت ارز کاهش یافت قیمـت لوازم خانگی هم دسـتخوش تغییر شد یا خیر؟ گفت: در هفته گذشته و هفته جاری که قیمت دلار دچار نوسـان شـد، هیچ‌گونه تغییر قیمتی در بازار ایجاد نشد. طحان‌پور تصریح کرد: بسیار خوشحالم که در این مدت با وجود نوسـان قیمت ارز لوازم خانگـی داخلی و وارداتی دچار افزایش قیمت نشد. وی با اشاره به این‌که قیمت‌ها ثابت مانده است، گفت: هر وقت به واردکنندگان و تولیدکنندگان برای ورود اجناس و تامین مواد اولیه خود ارز مبادلاتی اختصاص داده شود، می‌توانیم از تولیدکنندگان و واردکنندگان تقاضای کاهش قیمت داشته باشیم. رییـس اتحادیه لوازم خانگی گفت: اسـتنباط می‌شـود از مهرماه قیمت‌ها کمی روند کاهشی به خود گیرد.

توزیع کتب درسی در استان‌ها از اول شهریور

■ معاون پژوهشی وزیر آموزش و پرورش گفت: کتاب‌های درسی از اول شـهریور در استان‌ها و از ۱۵شـهریور در تهران در بین دانش‌آموزان توزیع می‌شـود. به گزارش فارس، حجت‌الاسلام والمسـلمین محی‌الدین بهـرام محمدیان در جمـع خبرنگاران در بوشـهر اظهار داشت: پایه اول متوسـطه جایگزین پایه اول راهنمایی می‌شـود و کتاب‌های درسـی این پایه تغییر محتوایی می‌یابند. وی تصریح کرد: کتاب‌های پایه سـوم ابتدایی شـامل ادبیات فارسی، ریاضیات، علوم تجربی، قرآن هدیه آسمانی، هنر و ورزش هسـتند و بحث‌های آداب و مهارت زندگی و تفکر و حکمـت نیز به صورت تلفیقی در این کتاب‌ها مطرح می‌شـود. محمدیان اضافه کرد: همچنین برای پایه اول متوسـطه نیز علاوه بر عنوان‌های درسی گذشته کتاب‌های «کار و فناوری» و «تفکر و سـبک زندگی» در نظر گرفته شـده اسـت. وی یادآور شد: کتاب‌هایی که در دوره اول متوسـطه تغییر اساسی یافته و جدید التالیف هسـتند شـامل کتاب‌های آموزش زبان انگلیسی، زبان عربی، کار و فناوری، تفکر و سـبک زندگی، مطالعات اجتماعی که با رویکرد تلفیقی تاریخ، جغرافیا و تعلیمات اجتماعی است. محمدیان گفت: کتاب سـایر درس‌ها تغییر اساسـی یافته و هم اکنـون مجموعه کتاب‌های درسـی آموزش و پـرورش به زیر چاپ رفته و کتاب‌های جدید التالیف نیز در مرحله آماده سازی هسـتند. وی یادآور شد: کتاب‌های درسـی از اول شهریور در استان‌ها و از ۱۵شهریور نیز در تهران در بین دانش‌آموزان توزیع می‌شود. محمدیان اضافه کرد: کتاب‌های دوره ابتدایی در مدارس و کتاب‌های متوسطه شامل دوره متوسطه اول (راهنمایی)و دوره متوسطه دوم باید از طریق کتاب فروشی‌ها تهیه شود. وی گفت: کتاب‌های درسی رشته‌های فنی و حرفه ای و کار دانش نیز مثل سـابق در هنرستان‌ها مطابق رشـته تحصیلی دانش آموزان در اختیار آنان قرار می‌گیرد.

■ آوای دریا ۲۲۴۳۷۳۴ – ۲۲۴۶۳۸۴ ■

کمبود موسسات قرآن آموزی

مـردم بـرای آموزش قـرآن و حفظ و روخوانی این کتاب آسـمانی در بندرعباس مشـکل دارند. کمبود موسسـات قرآنی از یـک طرف و کمبود موسسـات بـا کیفیت باعث شـده اسـت که مردم نتوانند کودکان و نوجوانـان خود را بـه کلاس های قرآن بفرستند. چرا مسـئولان مذهبی و فرهنگی به فکر قـرآن آموزی در شـهر بندرعباس نیستند ؟

فیضی

رانندگی بدون گواهینامه

پنجشنبه شب گذشته خودروی باری در جلابـی که نوجوانی بدون گواهینامه راننده آن بود با پرایدی تصـادف کرد و چهار نفر را روانه بیمارستان شهید محمدی بندرعباس کـرد . مـی خواسـتم بگویم چـرا نظارت چندانی در روسـتا و بخش ها وجود ندارد و به راحتی افراد بدون گواهینامه رانندگی با جان مردم بازی می کنند .

شفیعی

بیمارستان سالن انتظار ندارد !

سـالن انتظار بیمارستان شهید محمدی بندرعباس را به بخش خونگیری اختصاص داده اند و مردم مجبورند بصورت ایسـتاده در گرمـا بمانند. چرا به مـردم و همراهان بسیار توجه نمی شـود و مکانی مناسب را برای انتظار قرار نمی دهند. در بیمارسـتان فضای خالی زیادی وجود دارد که می تواند بـرای خونگیری و ... مـکان جدید احداث کنند و سـالن انتظار را بـه مردم اختصاص دهند .

رفیعی

روکش آسفالت

خیابانهـای پـر از چالـه بندرعبـاس ، گویا شـهرداری هیچ وقت نمـی خواهد آنها را روکش آسـفالت کنـد. هیچ کـس به فکر آرامـش و سـلامتی مـردم نیسـت . تعمیرگاه هـای بندرعباس مملـو از خودروهایی اسـت کـه برای تعمیـر جلوبندی می رونـد و بدلیل ازدیـاد خودروها، معابر و پیاده روها را تصرف کرده اند. از شورای شهر و فرمانداری بندرعباس می خواهیم چاره اندیشی کنند .

چند مورد تلفنی

چهل هزار تومان برای چی ؟

ما ساکنین یکی از مجتمع های مسکونی در چهارراه سـازمان بندرعباس هسـتیم که مدتـی پیـش اداره آب بدون اخطـار ، آب منزلمـان را قطـع کـرد. وقتی بـه اداره آب در سـورو رفتیم به ما گفتنـد که بدلیل عدم پرداخـت هزینـه فاضلاب ، آب قطع شـده اسـت. البته سـاختمان ما که هنوز به طرح فاضـلاب وصـل نشـده اسـت و از طرفی بدلیـل هیچ گونه اخطار و هشـداری آب را قطع کردن صحیح نیسـت . شاید همان زمان کسی در حمام و ... باشد . بعد هم برای وصل مجدد ۴۰ هزار تومان را در قبوض آورده اند. حالا اینکه چهل هزار تومان بابت چه کاری است که از مردم دریافت می کنند از مسئولان تقاضای رسیدگی دارم .

یکی از ساکنین

کارتهایی که فوری ضبط می شدند

بنـده صبح جمعه رفتـم به عابر بانک انصـار در چهـارراه فاطمیه تـا از آن پول برداشت کنم . بلافاصله در همان مرتبه اول کارتـم را ضبط کرد و قبضـی داد که بدلیل اشـتباه بودن رمـز ، کارت ضبط شـد . در صورتی که سـایر بانک ها پس از سه مرتبه هشـدار کارت را ضبط مـی کنند . به همین دلیل آن روز که تعطیل بود نتوانستم برداشتی داشته باشم و مشکل داشتم . از مسئولان این بانک می خواستم سیستم خودپرداز خود را به گونه ای تنظیم کنند که در دفعه اول کارت را ضبط نکند.

سراجی

شورا برای شهر برنامه ریزی کند

می خواسـتم از اعضای شـورای شهر کـه انتخاب شـدند ، بگویم که برای شـهر بندرعباس برنامه داشـته باشند و به دور از هیاهوی سیاسـی و جناحی و دعوا بر سـر پست و قدرت باشـند و هدفشان عمران و آبادانی شـهر باشـد تا از دعای خیر مردم بهره مند شوند .

شریفی

درخواسـتی از اعضای جدید شورای شهر بندرعباس

بنـده بعنـوان یک شـهروند از شـما درخواسـت دارم در طـی دوران خدمت به دور از باندبـازی و فامیل سـالاری فقط و فقط برای خدمت و آبادانی شـهر و رضایت شـهروندانی که به شـما رای داده اند تلاش کنید ، نه چیز دیگری !

یک شهروند

آگهی مزایده عمومی نوبت اول

شهرداری میناب

شـهرداری میناب در نظر دارد براسـاس مجـوز شـماره ۹۲/۱/۱۰۵۹۰ مورخ ۹۲/۳/۶ اسـتانداری هرمزگان آهن آلات مسـتهلک موجود در انبار خود را از طریق مزایده عمومی با قیمت کارشناسـی (پایه) برابر جدول ذیل به فروش برسـاند . لذا کلیه متقاضیان می توانند جهت دریافت اسـناد و کسب اطلاعات بیشتر به آدرس : استان هرمـزگان – شـهر مینـاب – بلوار امـام (ره) ، شـهرداری میناب – مدیریـت حقوقی مراجعه و یا باتلفن شـماره ۰۷۶۵۲۲۳۰۲۳۰ تماس حاصل فرمایند .

ردیف	نوع آهن آلات	قیمت کارشناسی
۱	آهن آلات خورده شامل (ورق – لوله – میلگرد)	۷۸۰۰ ریال
۲	آهن آلات حجیم	۵۵۰۰ ریال

۱– تضمین شرکت در مزایده مبلغ ۵۰/۰۰۰/۰۰۰ ریال است که می بایست بصورت ضمانتنامه بانکی و یا واریز وجه نقد به حساب جاری ۰۱۰۲۹۶۴۹۴۵۰۰۳ نزد بانک صادرات شعبه مرکزی میناب واریز و فیش واریزی آن به همراه اسناد دیگر ارائه گردد.
۲– تاریخ فروش اسناد : از تاریخ انتشار آگهی نوبت دوم به مدت ۷ روز می باشد .
۳– حداکثر مهلت تحویل اسناد و ارائه پیشنهادات : ۱۰ روز کاری پس از انتشار آگهی نوبت دوم می باشد .
٤– شـرکت کنندگان می بایسـت پاکت پیشـنهادی خود را با لاک و مهر و درج نشـانی کامل و شـماره تلفن به دبیرخانه شهرداری تحویل نموده و رسید اخذ نماید .
۵– سـپرده نفر اول تا سـوم ، تا زمان وصول مبالغ پیشـنهادی از برنده مزایده نزد شهرداری حبس خواهد ماند . ضمناً نفرهای اول تا سوم حق انصراف ندارند و در صورت انصراف سپرده آنها به نفع شهرداری ضبط خواهد شد .
٦– شهرداری در رد یا قبول هر یک از پیشنهادات مختار است .
۷– سایر اطلاعات و جزئیات مربوط به مزایده در اسناد مزایده موجود می باشد .
۸– هزینه درج آگهی به عهده برنده یا برندگان مزایده می باشد .
۹– به پیشنهادات مبهم ، مشروط ، بدون سپرده و ناقص ترتیب اثر داده نخواهد شد .
۱۰– جهت کسـب اطلاعات بیشـتر به سایت شهرداری میناب به نشـانی www.minabcity.ir مراجعه و یا با شماره تلفن ۲۲۳۰۲۳۰ تماس حاصل فرمایید .

روابط عمومی شهرداری میناب

دریا
دفتر روزنامه دریا در شرق هرمزگان
بهرام رضایی – میناب:
میدان شهداء جنب عکاسی فتو میناب
شماره تماس :
۰۹۱۷۹۸۵۶۴۳۲
۰۷۶۵۲۲۲۵۶۰۸

دریا
نمایندگی روزنامه دریا در فارس – باسکول نادر
عزیزاله قهرمانی
شماره تماس :
۰۹۱۷۱۱۴۰۹۹۷

دریا
نمایندگی روزنامه دریا در سیستان و بلوچستان
حسین کیخا
شماره تماس :
۰۹۱۵۵۴۱۳۱۶۰

مفقودی نوبت اول

سند خودرو هیوندا اکورد به شماره پلاک ٤٣٣٩٩ شخصی به شماره شاسی ٥٠٣٦٣١٢ و شماره موتور ١٩٠٢٧١٠ مدل ٢٠٠٨ رنگ سفید بنام محمدرضا نوری پیرتالشی مفقود و از درجه اعتبار ساقط می باشد

آیا می دانید موثرترین بازرسین سازمان ، شما شهروندان محترم می باشید ؟

تلفن پاسخگویی و رسیدگی به شکایات ٦٦٨٦٢٥٦

روابط عمومی سازمان میادین و ساماندهی مشاغل شهرداری بندرعباس

سازمان میادین و ساماندهی مشاغل شهرداری بندرعباس

دیابتی‌ها از مصرف غذاهای سرخ شده بپرهیزند

مدیرگروه تغذیه مرکز بهداشت یزد توصیه کرد: دیابتی‌ها مصرف غذاهای سرخ شده را به حداقل برسانند. به گزارش (ایسنا)، یوسف نقیایی کارشناس تغذیه اظهارداشت: به طور کلی به یک شخص سالم توصیه می شود حتی المقدور از غذای سرخ کردنی کمتر استفاده کند چرا که این مهم می تواند مقدار یا از خواص آن غذا را در اثر حرارت بالای سرخ کردن از بین ببرد و علاوه بر آن روغن اضافی نیز دریافت شـود که خود می‌تواند انرژی‌های موجود در غذا را بالا ببرد و در عین حال بسـته به نوع روغن می تواند مشکلات قلبی و عروقی را نیز به همراه آورد و یا منجر به افزایش تری گلیسیرید و کلسترول خون شود. وی به دیابتی‌ها توصیه کرد: با توجه به این که مکانیسـم‌های هضم و جذب چربی‌ها در این بیماران نسـبت به افراد سـالم مختل شده است باید بیشتر مراقب دریافت میزان روغن یا چربی خود باشـند. وی با تاکید براین مطلب که فرد دیابتی قبل از گرسـنگی غذا بخورد و قبل از سـیری دست از غذا بکشند گفت: این موضوع با داشتن برنامه غذایی منظم میسر می شود. این کارشناس تغذیه یادآور شد: یک فرد دیابتی باید حدود ساعت گرسنگی خود را در طول روز ثبت کند و طبق آن، تعداد وعده‌های غذایی را قبل از آن ساعت مصرف نماید. نقیایی توصیه کرد: دیابتی‌ها تا حد ممکن ساعات مصرف وعده‌های خود را ثابت نگه دارند که به این ترتیب پس از چند روز فرد می تواند متابولیسم بدن خود را تنظیم کند و در نهایت گرسنگی یا افت قند خون پیش نخواهد آمد.

رییس جهاد کشاورزی هرمزگان :

تشکلهای کشاورزی نقش خود را در توسعه و رشد تولید تقویت کنند

رییس سازمان جهاد کشاورزی هرمزگان در همایش هم اندیشی تشکل های بخش کشاورزی که با حضور نمایندگان تعاونی ها و تشکل های این بخش برگزار گردید، اظهار داشت : بر اساس نقش اثرگذار و انکارناپذیر تعاونی‌ها بر اقتصاد کشاورزی شاهد رویکرد گسترش تعاونی‌ها و اتحادیه ها و تشکل ها در بخش کشاورزی هستیم و برای رفع مشکلات کشاورزان در تولید ، پس از تولید و صادرات باید از تمام ظرفیت های تعاونی ها بهره گرفت .

به گزارش روابط عمومی جهاد کشاورزی هرمزگان، مهندس صالحی افزود : تشکل‌های بخش کشاورزی در استان تأثیر مطلوبی بر توسعه بخش کشاورزی داشته است اما این نقش‌آفرینی، کافی نیست و ضرورت دارد تشکل‌ها با تدوین چشم‌انداز و برنامه کاری منسجم نقش خود را در توسعه بخش کشاورزی تقویت کنند. وی با تأکید بر هم‌افزایی تشکل‌های بخش کشاورزی و رقابت سالم در میان این تشکل‌ها گفت: وظایف تعاونی‌ها گسترده است و ممکن است در برخی موارد نیز فعالیت تعاونی‌ها مکمل یکدیگر باشد. در همایش هم اندیشی تشکلهای کشاورزی دکتر مسلمی مدیر کل دفتر تشکلهای کشاورزی سازمان مرکزی تعاون روستایی در خصوص الزامات قانونی، اقدامات و نتایج استقرار نظام صنفی کشاورزی به ارائه توضیحاتی پرداخت و از همه تشکلهای کشاورزی خواست با مشارکت جمعی و تدوین برنامه ، اهداف خود را پیش برند.

وی یادآور شد: در واقع نظام صنفی کشاورزی دارای مسئولیت اجتماعی در قبال مصرف کنندگان محصولات کشاورزی نیز باید باشد و برای عملیاتی شدن سیاستهای کلان بخش، حلقه واسطی میان دولت و تولیدکننده نیز تلقی می‌شود. لازم به ذکر است در این همایش نمایندگانی از تعاونی ها، اتحادیه ها و تشکل های مختلف کشاورزی در خصوص مسائل خود مسائلی را بیان نمودند. نشست هم اندیشی تشکل های کشاورزی با مشارکت سازمان جهاد کشاورزی و سازمان تعاون روستایی هرمزگان برگزار گردید.

معرفی گونه ها و ارقام « مرکبات »

پرتقال :

میزان مصرف پرتقال در دنیا بعد از سیب بیشتر از بقیه میوه هاست و در بین گونه های مرکبات نیز بالاترین سطح زیر کشت را دارد .درخت پرتقال مخروطی شکل ، شاخه ها به طور منظم خارج شده و تشکیل تاج مخروطی م دهد. مقطع عرضی شاخه ها در جوانی مثلثی شکل و در کنار برگ های آن ممکن است خارهایی به طول ۱،۵ تا ۵ سانتی متر وجود داشته باشد. با پیر شدن درخت تعداد این خارها کاهش می یابد و گاهی درخت در سن پیری فاقد خار می شود. برگ ها بیضی شکل ، لبه برگ ها صاف و گاهی دندانه دار و سطح فوقانی برگ براق تر از سطح زیرین آن است.گلها سفید رنگ به شکل خوشه و یا تک گل بوده و میوه گرد ویا کمی کشیده می باشد. نرمی ویا زبری پوست در انواع پرتقال ها متفاوت و رنگ آن از زرد نارنجی تا متمایل به قرمز می باشد. درختان پرتقال دارای برگ های کشیده به طول ۸ تا ۱۳ سانتی متر بوده در پایین پهنک برگ روی دمبرگ زائده های به نام بال وجود دارد. برگ ها همیشه سبز و به مدت ۲ تا ۳ سال روی درخت می مانند.پرتقال را بر اساس شکل ظاهری میوه و ترکیبات میوه به چهار دسته تقسیم می کنند:۱-پرتقال اسپانیایی ۲- ناف دار ۳- رنگدانه دار (خونی) ۴- مدیترانه ای

نارنگی:

گونه ای از مرکبات است که میوه آن نسبت به پرتقال کوچکتر است. ارتفاع درخت از ۶ متر بلندتر نمی شود.برگ ها بیضی شکل، نوک تیز، باریک و کوچکتر از پرتقال می باشند. رنگ گل ها سفید و کوچک تر از گل های پرتقال می باشد.اندازه میوه کوچکتر و پوست آن به راحتی جدا می شود.شکل میوه گرد و پوست آن دارای بر آمدگی و فرورفتگی می باشد.بعضی از ارقام نارنگی به دلیل خود ناسازگاری جهت تولید میوه تجاری نیاز به گرده افشانی دارند.تناوب بارهی در ارقام مختلف نارنگی شدیدتر از بقیه مرکبات است. درختان نارنگی نسبت به سایر گونه های تجاری مرکبات نسبت به سرما مقاومت بیشتری دارند، اما میوه آنها به دلیل کوچک بودن اندازه و نرم بودن پوست نسبت به سرما حساس می باشند.

گریپ فروت :

گریپ فروت در بعضی منابع هیبریدبین پرتقال و شداک عنوان شده است. موطن گریپ فروت از غرب هند بوده و درختان آن پر رشد با اسکلت قوی، برگ ها از نظر اندازه بزرگ تر و یکنواخت تر از پرتقال هستند. بهترین کیفیت میوه های گریپ فروت مربوط به مناطق مرطوب گرمسیری و نیمه گرمسیری می باشد. ارقام گریپ فروت را بر اساس رنگ گوشت میوه به دو دسته گوشت سفید وگوشت قرمز تقسیم می کنند. از مهمترین ارقام گوشت سفید می توان به رقم دانکن و مارش اشاره نمود که رقم دانکن بذر دار ولی مارش بدون بذر می باشد. از ارقام معروف تو سرخ (گوشت قرمز) که حاصل جهش در گریپ فروت تو سفید می باشد می توان به تامسون، اشاره نمود.

> **موطن اصلی لیمو ترش هندوستان می باشد . در ایران این درخت بیشتر در شهرستان های میناب ، رودان ، جهرم و درنواحی جنوبی استان کرمان کشت می گردد**

لیمو شیرین:

لیمو شیرین که اسم علمی آن C.aurantifolia می باشد، بیشتر در کشورهای اسلامی و مکزیکی کاشته می شود.درختان لیمو شیرین بزرگتر از لیمو ترش با خارهای نسبتا بلند و نوک تیز ، برگ ها سبز و روشن ، گل ها سفید رنگ، پوست میوه نازک و رنگ میوه زرد روشن می باشد.طعم میوه شیرین است ولی چنانچه برش زده شود و در معرض هوا قرار گیرد تلخ می گردد.تلخی میوه آن به دلیل تانن و آسپارژین می باشد.تکثیر بوسیله پیوند بر روی پایه ها و یا به صورت قلمه می باشد. در مناطق مستعد عملکرد آن بسیار بالا می باشد.بیشترین سطح زیر کشت لیمو شیرین در استان فارس در شهرستان جهرم مناطق تابعه می باشد.

لمون:

این گونه هم مانند سایر ارقام مرکبات جنس CITRUS ، همیشه سبز و کوتاه ، با ارتفاع ۳ تا ۷ متر و دارای ساقه های خاردار می باشد که در چند سال اول رشد معمولاً قدرت رشد رویشی بالایی دارند. این گونه در مناطق گرمسیری قدرت رشد زیادی داشته ، دمبرگ ها کوتاه و تحلیل رفته ، پهنگ برگ های تازه رشد کرده معمولاً ارغوانی اما برگ های بالغ سبز رنگ می باشند.گل ها کامل ، گلبرگ ها ارغوانی مایل به سفید، میوه دهی بیشتر به صورت خوشه ای، میوه ها دارای یک بر آمدگی در انتهای میوه بوده و میزان اسیدشان بالاست.حساس ترین ارقام مرکبات به سرما در این گونه قرار دارند. بعضی خود گرده افشان و بعضی دگر گرده افشان می باشند. به دلیل حساسیت بالا به بیماری های قارچی برای مناطق گرمسیری و نیمه گرمسیری مرطوب مناسب نمی باشند. از معروف ترین ارقام لمون می توان به لیسبون، اورکا و مایر اشاره نمود . در رقم لیسبون میوه ها صاف ، پر آب ، با عملکرد بالا می باشند. در رقم مایر پوت میوه صاف و ناک تر از رقم لیسبون بوده ، تاج درخت فشرده و میوه ها بیشتر بیشتر روی شاخه های داخل تاج درخت تشکیل می گردد. مقاومت این گونه به سرما کمتر از رقم اورکا لمون می باشد. اورکا لمون: عملکرد بالا ، پوست میوه ضخیم تر ، میوه ها از نظ اندازه متوسط، دیر رس و بیشتر در نوک شاخه ها و پیرامون تاج درخت ظاهر شده و تاج درخت گسترده و باز می باشد.

لیمو ترش (لایم):

موطن اصلی لیمو ترش هندوستان می باشد. در ایران این درخت بیشتر در شهرستان های میناب ، رودان ، جهرم و در نواحی جنوبی استان کرمان کشت می گردد. ارتفاع آن بین ۳ تا ۶ متر می باشد.شاخه های جوان دارای خارهای تیز می باشد ولی شاخه های مسن ممکن است فاقد خار باشد.پوست شاخه قهوه ای متمایل به خاکستری است اما در شاخه های جوان سبز روشن می باشد که با بالا رفتن سن تیذه می شود. برگ ها بیضی شکل ، دندانه دار ، میوه گرد ، کمی کشیده و با رنگ زرد روشن می باشد. رسیدن میوه به صورت غیر منظم صورت می گیرد و در سراسر سال ادامه دارد. پوست میوه نازک و به ضخامت ۲ میلی متر و سطح آن صاف و حاوی غدد چربی است. میوه بذردار ، ۹ تا ۱۰ حجره و رنگ گل ها سفید می باشد. این گونه علاوه بر تولید میوه به عنوان پایه نیز کاربرد فراوان داشته و بسیاری از مرکبات مخصوصاً در جنوب کشور (فارس و هرمزگان) بر روی این پایه پیوند می شود.

۱- مکزیکی لایم: این لایم با نام های بالادی لایم و کی لایم هم خوانده می شود. بیشتر سطح زیر کشت لیمو ترش در ایران و استان هرمزگان به این گونه لایم تعلق دارد. شاخه های این درخت خاردار بوده و به دلیل تکثیر از طریق بذر تنوع زیادی از نظر شکل ظاهری درخت و میوه ها در آن دیده می شود.پوست میوه ها صاف و نازک و در بعضی زبر می باشد. میوه ها دارای بذر ، رنگ میوه ها در حالت نارس سبز و در زمان رسیدن زرد می باشد. جز لایم های ریز محسوب شده وبه راحتی با بذر تکثیر می شود.که چند جنینی نیز در آن زیاد دیده می شود.

۲-پرسین لایم: بذر دار یا بدون بذر می باشد. پوست میوه نازک و سطح میوه صاف است. این لایم را تاهیتی لایم هم می نامند. بیشترین سطح زیر کشت آن مربوط به آمریکاست .اصل این رقم از ایران می باشد. اندازه میوه درشت تا متوسط و شبیه لمون هاست. نوک میوه کشیده یا بیضی کوتاه و ته میوه گرد است. بذر دار یا بدون بذر بوده و پوست میوه نازک و سطح میوه صاف است. میوه آن بیشتر به صورت تازه خوری مصرف می شود.این لایم به بیماری ناتراسیا حساس می باشد.مقاومت این لایم در مقابل سرما دامنه کشت آن راکسترده تر می کند.

۳-رودان لایم: اولین بار در بین لایم های حاصل از کشت بذر در رودان مشاهده گردید و موسسه تحقیقات مرکبات کشور آن را به عنوان رودان لایم معرفی نمود . درختی است پر برگ، فاقد خار و میوه ها از نظر درشتی با مکزیکن لایم تفاوتی ندارد. محل گلگاه و اتصال دم میوه به آن دارای برجستگی بوده و میوه ها کم بذر یا فاقد بذر می باشد. برداشت میوه ها به دلیل بی خاری درخت آسان بوده و در زمان برداشت ، درخت آسیب نمی بیند . اگر از بذر درختان رودان لایم جهت تکثیر و تولید نهال های حاصله خاردار خواهند شد ، تنها راه حفظ صفت بی خاری در آن تکثیر از طریق پیوند می باشد. درختان این نوع لایم به سرما حساس می باشند.

تقویم تاریخ :

۹ تیر

* آغاز عملیات بزرگ کربلای(۱۳۶۵)
* بازپس گیری شهر ماووت توسط عراق (۱۳۶۷)

۳۰ ژوئن

* آغاز نفوذ سیاسی و استعماری هلند در جزایر امروزی (۱۶۰۲)
* کشف عناصر رادیواکتیو اورانیوم توسط «هانْری بکْرِلْ» فرانسوی (۱۸۹۶)
* قیام مردم عراق به رهبری آیه اللّه «محمدتقی شیرازی» علیه استعمار انگلیس (۱۹۲۰)
* انحلال سازمان پیمان آسیای جنوب شرقی موسوم به سیتو (۱۹۷۷)
* پایان رسمی نظام غیرانسانی تبعیض نژادی در کشور افریقای جنوبی (۱۹۹۱)

۲۱ شعبان

* تصویب متمم قانون اساسی مشروطیت ایران (۱۳۲۵)

آغاز برداشت خرما از نخیلات میناب

اولین برداشت خرما در هرمزگان ، از نخلستان های شهرستان میناب آغاز شد .

به گزارش روابط عمومی جهاد کشاورزی هرمزگان، مهدی عباسپور مدیر جهاد کشاورزی شهرستان میناب اظهار داشت : برداشت ارقام زودرس خرما شامل رقم آل مهتری از نخیلات میناب آغاز گردیده است . وی با بیان اینکه شهرستان میناب رتبه اول تولید خرما در هرمزگان را داراست افزود: سطح زیر کشت نخیلات در شهرستان ۱۲هزار و ۱۹۵ هکتار می باشد و با عملکرد ۴ تن در هکتار پیش بینی می گردد که ۴۵ هزار و ۱۴۰ تن محصول خرما برداشت گردد. مدیر جهاد کشاورزی میناب نقاط مهم تولید خرما در این شهرستان را بخش مرکزی ، مناطق توکهور ، هشتبندی ، گوربند ، کریان و تلنگ عنوان کرد و خاطر نشان کرد: مزیت های تولید محصول خرما در این شهرستان شامل تازه خوری و فراوری خرما به جهت تولید محصولات شیره خرما، سرکه خرما و انواع فراورده های جانبی می باشد.

با تلاش پژوهشگران کشور

نخستین بانک زنده قارچ‌های خوراکی ایجاد می‌شود

اولین بانک زنده قارچ‌های خوراکی در ایران توسط جهاد دانشگاهی واحد مشهد ایجاد می‌شود.

به گزارش ایسنا، دکتر حمیدرضا پوریان‌فر، عضو هیأت علمی و قائم مقام پژوهشکده علوم و فناوری جهاددانشگاهی واحد مشهد با بیان این مطلب افزود: ایران یکی از بهترین مناطق جهان برای گردآوری ذخایر ژنومی قارچ‌های خوراکی است. امروزه قارچ‌های خوراکی به عنوان یک منبع پروتئینی غیر جانوری سالم با ارزش غذایی بسیار بالا اهمیت فراوانی در کشور پیدا کرده و جای خود را در سبد خرید بسیاری از خانواده‌ها باز کرده است. وی با بیان اینکه بسیاری از کشورهای پیشرفته، یک ذخیره اصلاحی غنی و متنوع از قارچ‌های خوراکی دارند، گفت: این کشورها بطور مداوم نژادهای متنوع اصلاح شده قارچ خوراکی را به بسیاری از کشورهای در حال توسعه صادر می‌کنند. این در حالیست که چنین ذخیره‌ای در کشور ما هنوز به معنای حقیقی وجود ندارد و صنعت قارچ کاملا وابسته به تکثیر اسپاون (بذر مادری) بر پایه چند نژاد مشخص وارداتی است. به گفته وی، در این میان، فقدان اعتبار مالی کافی و عدم حمایت‌های دولتی نیز مزید بر علت شده است که تداوم وابستگی کشور به واردات نژادهای قارچ خوراکی، عدم امکان صادرات بذر مادری قارچ با نام و برند ایرانی، عدم موفقیت یا ایجاد دشواری در پژوهش و تک کشته شدن تعداد محدودی از نژادهای معروف تجاری قارچ شده است.پوریان‌فر یکی از مؤثرترین راه‌حل‌ها برای غلبه بر موارد فوق را تکیه بر منابع وحشی قارچ‌های خوراکی در کشور دانست و اظهار کرد: بسیاری از مراکز بزرگ بین‌المللی تحقیقاتی و تولیدکنندگان قارچ علاوه بر ذخیره ژنومی کشور متبوع خود، اهتمام زیادی برای دریافت و گردآوری نژادها و گونه‌های وحشی قارچ‌های خوراکی از سایر کشورها و از جمله کشورمان دارند.به گفته وی، کشور ما دارای ذخایر غنی از انواع قارچ‌های خوراکی است و یکی از بهترین مناطق برای گردآوری ذخایر ژنومی قارچ‌های خوراکی محسوب می‌شود که متأسفانه تاکنون برنامه‌ای منسجم و ملی برای گردآوری قارچ‌های خوراکی وحشی با هدف ایجاد بانک زنده در سطح ملی، انجام نشده است. قائم مقام پژوهشکده علوم و فناوری جهاددانشگاهی واحد مشهد با تأکید بر جمع‌آوری نژادهای وحشی قارچ‌های خوراکی در کشور و بررسی و ثبت خصوصیات اصلاحی آنها، این کار را موجب صرفه‌جویی ارزی و حذف وابستگی کشور از واردات بذر مادری قارچ و تلاش برای فراهم آوردن امکان صادرات به بازارهای حداقل منطقه‌ای عنوان کرد.پوریان‌فر تصریح کرد: با تاسیس مرکز ملی ذخایر ژنتیکی و زیستی ایران، این امید ایجاد شده است که قارچ‌های خوراکی نیز همانند سایر موجودات مهم زیستی، مورد توجه قرار گرفته و بانک زنده آنها تاسیس شود و مورد بهره‌برداری قرار گیرد.وی ضمن اعلام آمادگی برای مشارکت سازمان‌های اجرایی و علمی مرتبط با موضوع، گفت: موفقیت این طرح بستر مناسبی را برای اصلاح نژاد و تولید نژادهای تجاری با ارزش در داخل کشور فراهم آورده و موجب صرفه‌جویی ارزی قابل توجه از محل حذف هزینه واردات نژادهای تجاری قارچ خواهد شد.

تکرار فراخوان

نوبت اول

آگهی فراخوان عمومی شناسایی متقاضی جهت واگذاری فضا و محل های تجاری / خدماتی و غرف تجاری در فرودگاه بین المللی بندرعباس

فرودگاه/ اداره کل فرودگاههای استان هرمزگان در نظر دارد در راستای ارتقاء سطح تامین خدمات مورد نیاز مسافرین و مشایعین فرودگاهی ، نسبت به واگذاری محل های تجاری و خدماتی و غرف تجاری در فرودگاه بین المللی بندرعباس به مدت ۳ سال در قالب انعقاد قرارداد واگذاری محل با رعایت لایحه قانونی واگذاری و تخلیه اماکن و محلها در فرودگاه های کشور مصوب (۱۳۵۸) و آئین نامه اجرایی آن ، اقدام نماید .

بدینوسیله از کلیه اشخاص حقیقی و حقوقی واجد شرایط که دارای توان مالی ، مدیریتی و اجرایی لازم می باشند ، دعوت بعمل می آید حداکثر تا پایان وقت اداری چهارشنبه مورخ ۹۲/۴/۱۹ ضمن واریز مبالغ مندرج در جدول ذیل به حساب شماره ۲۱۷۶۶۳۵۴۰۳۰۰۶ بانک ملی بنام درآمد شرکت فرودگاههای کشور / فرودگاه بین المللی بندرعباس ، با مراجعه به واحد بازرگانی فرودگاه ، به آدرس : بندرعباس بلوار امام خمینی (ره) اداره کل فرودگاههای استان هرمزگان نسبت به ارائه فیش واریزی و دریافت اسناد فراخوان اقدام لازم معمول فرمایند .

مهلت و محل ارائه پیشنهاد : از مورخه ۹۲/۴/۲۲ لغایت پایان وقت اداری ۹۲/۴/۳۰ اداره کل فرودگاههای استان هرمزگان

لازم به ذکر است مشخصات محل قابل واگذاری از طریق فرودگاه و سایت مربوطه ، همچنین سایت های شرکت مادر تخصصی فرودگاههای کشور و وزارت راه و شهرسازی به آدرس ذیل ، قابل ارائه خواهد بود .

شرکت مادر تخصصی فرودگاه های کشور در رد یا قبول پیشنهاد متقاضیان مختار بوده و صرف شرکت در فراخوان هیچگونه حق و حقوقی برای متقاضی ایجاد نخواهد گردید.

بدیهی است هزینه انتشار آگهی با برنده فراخوان می باشد .

www.bandarabbas.irport.ir (فرودگاه مربوطه)
www.airport.ir www.mrud.ir

۷۶۳/م الف

سبک زندگی

به کارهای خوب و زمزمه شبانه نگاه نکنید

محمدرضا اسماعیلی/ قسمت سی و هفتم

امانت داری در دین اسلام، جایگاه ویژه ای دارد و نشان از ایمان و دینداری حقیقی انسان هاست. بسیاری از کسانی که همیشه تسبیح به دست و ذکر بر لب دارند، امّا نسبت به امانت داری بی توجّهی می کنند، از اسلام و انسانیّت به دورند.

رسول خدا می فرمایند: «به زیادی نماز، روزه، حج رفتن، زکات دادن و زیادی کارهای خوب و زمزمه های شبانه نگاه نکنید؛ بلکه به راست گویی و امانت داری افراد بنگرید ». امام علی (ع) نیز می فرمایند:« ایمان ندارد کسی که امانت دار نیست ». امام باقر (ع) می فرمایند: «سه چیز است که خداوند عزّوجل درباره آنها به کسی اجازه مخالفت نداده است: رساندن امانت به صاحبش، چه نیکوکار و چه بدکار، وفای به عهد با نیکوکار و بدکار، نیکی به پدر و مادر چه نیکوکار و چه بدکار ». امام صادق (ع) نیز می فرمایند:« اگر قاتل علی، امانتی پیش من می گذاشت و یا از من نصیحتی می خواست و یا با من مشورت می کرد و من آمادگی خود را اعلام می داشتم، قطعاً حق امانت را ادا می نمودم». امام سجاد (ع) می فرمایند:« ادای امانت، بر همه شما لازم است. سوگند به خدایی که محمّد را به حق مبعوث کرده است. اگر قاتل پدرم حسین بن علی همان شمشیری را که با آن مرتکب قتل او شده به رسم امانت به دست من می سپرد و من از او می پذیرفتم، امانت او را ادا می کردم».

طعم زیبای زندگی

آیا زندگی همین دنیای مادّی است؟!! اگرچه به امکاناتی همچون خانه، خوراک، پوشاک و پول نیازمندیم و باید مورد توجّه قرار گیرند ولی درست نیست که همه زندگی خود را وقف آن ها کنیم. زندگی که در آن فقط خورد و خوراک منظور باشد، در حقیقت عُمر تلف کردن است و نمی توان در آن طعم واقعی زندگی زیبا و زنده بودن را چشید. زندگی عشق است و دانا عاشق است هر که دانا باشد او چون خالق است. چراغ راه خود و دیگران باشیم. خویشتن را بشناسیم که از کجا و برای چه آمده ایم و به کدام سو می رویم. خودشناس باشیم تا خداشناس شویم.منظور خداوند از آفرینش جهان به این بزرگی و این همه نگارگری ها و بالاتر از همه خلقت انسان، هدفی والاتر و با ارزش تر از خورد و خوراک بوده است. وقتی ما در جهت خودشناسی تلاش کنیم به نهایت کمال زندگی دست یافته ایم.اگر ما در این دنیا با پایبندی به ارزش ها، روان خود را شاد سازیم، بهشت را به دست آورده ایم و اگر از زندگی ناخشنود باشیم، جهنّم را در همین دنیا برای خویش رقم زده ایم.

ادامه دارد ...

در هنگام مراجعه به انتقال خون مراحل مختلفی جهت اهدای خون انجام می شود
۱-مرحله ثبت نام با کارت شناسایی عکس دار و معتبر ۲- معاینه توسط پزشک
۳- مرحله خونگیری ٤ - مرحله استراحت و پذیرایی

سازمان انتقال خون ایران

روابط عمومی اداره کل انتقال خون هرمزگان

بازداشت دزدان دریایی توسط نیروی دریایی ارتش

نیروی دریایی تا به امروز ضمن همراهی بیش از ۲۰۰۰ کشتی تجاری و نفتکش، قریب به ۱۵۰ درگیری با دزدان دریایی داشته است و چندین گروه از آنها را دستگیر و به مقامات قضایی مربوطه تحویل داده است. فرمانده نیروی دریایی ارتش از بازداشت چندین گروه از دزدان دریایی توسط نیروی دریایی ارتش و تحویل آنها به مقامات قضایی خبر داد. به گزارش مهر، امیر دریادار حبیب اللّه سیاری، فرمانده نیروی دریایی ارتش در آئین روز جهانی دریانورد و تجلیل از دریانوردان نمونه، اظهار داشت: نیروی دریایی تا به امروز ضمن همراهی بیش از ۲۰۰۰ کشتی تجاری و نفتکش، قریب به ۱۵۰ درگیری با دزدان دریایی داشته است و چندین گروه از آنها را دستگیر و به مقامات قضایی مربوطه تحویل داده است. وی در ادامه افزود: امروز ما ادعا می‌کنیم به برکت نظام مقدس جمهوری اسلامی ایران، امنیت دریایی را تا جنوب هندوستان و مدار ۱۰ درجه برقرار و در همین راستا نه تنها به کشتی‌های کشورمان بلکه به کشتیهای سایر کشورهایی که درخواست همکاری داشته‌اند نیز کمک کرده‌ایم. فرمانده نیروی دریایی ارتش همچنین اذعان داشت: ما می توانیم با تعامل مثبت و همدلی که در بین تمامی ارگانهای دریایی کشور وجود دارد، شاهد پیشرفتهای چشمگیر کشور در این زمینه باشیم و ضمن حفظ اقتدار، تمامی تحریم‌ها را بی‌اثر کنیم. امیر دریادار سیاری با اشاره به اینکه چرخه اقتصادی از طریق دریا می‌چرخد، گفت: منافع و منابع راهبردی و کلانی در دریا داریم. به خصوص منابع غذایی دریایی که کمترین درصد استفاده از این منابع در کشور ماست. ما باید بتوانیم از این مواد غذایی خدادادی در دریا برای پیشرفت اقتصادی کشور استفاده کنیم و همه مسئول در این زمینه باید کوشا باشند تا کشوری دریا محور بسازیم. وی خاطرنشان کرد: مطمئناً تا زمانی که در دریا حضور داریم، هیچگونه تعدی و تعرضی به کشتی های تجاری ما صورت نمی‌گیرد.

■ حوادث ■

توسط پلیس مبارزه با مواد مخدر سیستان و بلوچستان صورت گرفت

کشف نوشابه‌هایی با طعم تریاک در « زاهدان »

■ پلیس مبارزه با مواد مخدر سیستان و بلوچستان با کشف ۳۳بطری نوشابه بیش از ۲۱ کیلوگرم تریاک را از سوداگران مرگ کشف و ضبط کرد. به گزارش فارس به نقل از پایگاه خبری پلیس سیستان و بلوچستان، رئیس پلیس مبارزه با مواد مخدر سیستان و بلوچستان اظهار داشت: این محموله تریاک با تلاش ماموران پلیس مبارزه با مواد مخدر سیستان و بلوچستان مستقر در ایست و بازرسی شهید صدوقی شهرستان زاهدان کشف و ضبط شد. رضا ناظری عنوان کرد: این محموله تریاک در داخل ۳۳ بطری نوشابه به طرز ماهرانه‌ای در یک اتوبوس مسافربری که عازم شهرستان شیراز بود جاسازی شده بود. پلیس مبارزه با مواد مخدر سیستان و بلوچستان در پایان متذکر شد: پنج نفر در این ارتباط دستگیر شدند که تحقیقات بیشتر از آنان ادامه دارد.

خرید اینترنتی با سوءاستفاده از اعتماد

■ رییس پلیس فتای استان مرکزی از دستگیری یک کلاهبردار اینترنتی در این استان خبر داد. به گزارش ایسنا ، سرگرد مصطفی نوروزی در تشریح جزئیات این خبر گفت: در پی شکایت یکی از شهروندان مبنی بر برداشت غیرمجاز از حساب بانکی‌اش، بررسی موضوع در دستورکار ماموران پلیس فتا قرار گرفت و تحقیقات برای شناسایی متهم آغاز شد. وی افزود: در تحقیقات کارشناسان فتا عامل این برداشت‌های غیرمجاز شناسایی و پس از هماهنگی قضایی وی دستگیر و برای تکمیل تحقیقات به یگان انتظامی دلالت داده شد. نوروزی ادامه داد : متهم پس از دستگیری ابتدا منکر ارتکاب به هرگونه جرمی شد اما پس از روبرو شدن با مستندات و ادله که کارشناسان پلیس فتا، لب به اعتراف گشود و جرم مرتکب شده را پذیرفت. وی در بیان علت وقوع این جرم نیز گفت: متهم در اعترافات خود اذعان داشت : که با سوءاستفاده از اعتماد یکی از آشنایانش کارت عابربانک وی را به بدون اطلاع و اجازه وی برداشته و در چندین مرحله اقدام به خرید کالا از طریق دستگاه‌های POS کرده است . رییس پلیس فتای استان مرکزی رعایت نکات ایمنی در استفاده از وسایل و تکنولوژی جدید را مورد تاکید قرار داد و از کلیه شهروندان خواست قبل از استفاده از ابزار و دستگاه‌های نوین، در کنار آشنایی با روش کار آن، نکات ایمنی در سلب هر گونه سوءاستفاده از آن را نیز فرا گیرند.

مشمولان دو تابعیتی ؛ معافیت یا اعزام؟

■ جانشین اداره منابع انسانی ستادکل نیروهای مسلح توضیحاتی را درباره مشمولان دو تابعیتی ارائه کرد. سردار موسی کمالی در گفت‌وگو با ایسنا، در رابطه با نحوه خدمت سربازی مشمولان دو تابعیتی، گفت: این افراد اگر در گذشته در کشور دیگر به سربازی رفته یا معاف شده‌اند، همان قبول است و نیازی به سربازی رفتن در ایران وجود ندارد. وی ادامه داد: اگر این افراد در آن کشور به سربازی نرفته یا آن کشور دارای سرباز حرفه‌ای بوده و این افراد به سربازی اعزام نشده‌اند، باید زمانی که تابعیت ایران را می‌گیرد، در این کشور به سربازی بروند. به گفته جانشین اداره منابع انسانی ستادکل نیروهای مسلح، غیبت از خدمت برای این افراد محاسبه نخواهد شد و در صورتی که آنان دارای شرایط معافیت باشند نیز می‌توانند از آن بهره‌مند شوند.

بریدن سر بخاطر سرقت چای‌ساز

در حال نظافت خیابان بودم که متوجه بسته پلاستیکی مشکی‌رنگ بزرگی شدم که به طور کامل با نوار چسب بسته‌بندی و پیچیده شده بود و قصد جابجا کردن آن را داشتم که احساس کردم داخل آن جنازه است و به همین دلیل با ۱۱۰ تماس گرفته و...

معاون مبارزه با جرایم جنایی پلیس‌آگاهی تهران‌بزرگ از دستگیری مردی که اقدام به قتل زنی جوان کرده بود، خبر داد. به گزارش ایسنا ، کشف بسته‌ای مشکوک در خیابان مولوی روبروی بازار پرده‌فروشان در ساعت ۹ روز ششم فروردین‌ماه امسال از طریق مرکز فوریت‌های پلیسی، به کلانتری ۱۱۶ مولوی اعلام شد. پس از آن با حضور مأموران کلانتری در محل، کارگر شهرداری بسته پلاستیکی مشکی رنگی را در کنار خیابان به آنان نشان داد که توسط نوار چسب، کاملا بسته‌بندی و پیچیده شده بود که بلافاصله مأموران به بررسی بسته مورد نظر پرداخته و با بازکردن آن با قسمتی از بدن مثله‌شده متعلق به یک زن روبرو شدند. با مشخص‌شدن وقوعِ جنایت، موضوع به پلیس‌آگاهی تهران‌بزرگ و قاضی کشیک ویژه قتل دادسرای امور جنایی تهران اعلام شد که با حضور بازپرس رسولی، تیم بررسی صحنه جرم اداره دهم و عوامل تشخیص هویت پلیس‌آگاهی در محل کشف جسد و انجام بررسی‌های اولیه مشخص شد که جسد متعلق به زنی حدود ۲۰ تا ۲۵ ساله و فاقد سر است که با توجه به شواهد و دلایل موجود، پرونده مقدماتی با موضوع قتل‌عمد تشکیل و به دستور بازپرس پرونده برای انجام تحقیقات در اختیار کارآگاهان اداره دهم پلیس‌آگاهی تهران‌بزرگ قرار گرفت. با آغاز رسیدگی به پرونده، کارگر شهرداری در اظهاراتش به کارآگاهان گفت: در حال نظافت خیابان بودم که متوجه بسته پلاستیکی مشکی‌رنگ بزرگی شدم که به طور کامل با نوار چسب بسته‌بندی و پیچیده شده بود و قصد جابجا کردن آن را داشتم که احساس کردم داخل آن جنازه است و به همین دلیل با ۱۱۰ تماس گرفته و پس از حضور مأموران کلانتری در محل و بازکردن بسته متوجه شدم که حدسم درست بوده است. با توجه به کشف جسد در بسته پلاستیکی و احتمال رهاشدن بسته مشابه دیگر توسط متهم یا متهمان به قتل، کارآگاهان به محل بازیافت زباله در منطقه ۱۲ تهران مراجعه و با همکاری عوامل شهرداری بسته مشکی رنگ مشابهی را کشف کردند که دقیقا مانند بسته‌اول، با نوار چسب بسته‌بندی و پیچیده شده بود که بسته مشکی رنگ مورد بررسی قرار گرفت و با بررسی محتویات داخل آن، کارآگاهان البسه خون‌آلود زنانه را در آن کشف کردند. کارآگاهان در بررسی محتویات داخل بسته‌پلاستیکی، تکه کاغذ خون‌آلود را کشف کردند که روی آن دو شماره تلفن نوشته شده بود. مالک خطوط شناسایی و کارآگاهان اطمینان پیدا کردند که هر دو خط متعلق به محل سکونت و تلفن‌همراه زن و شوهر جوانی است که روز پیش از کشف جسد و با مراجعه به بازار پرده‌فروشان اقدام به خرید پرده و سفارش دوخت آن در یکی از مغازه‌های پرده‌فروشی کرده بودند. در تحقیقات از مالک خطوط تلفن، وی پس از مشاهده کاغذ خون‌آلود و شناسایی آن به کارآگاهان گفت: بعدازظهر پنجم فروردین‌ماه امسال، به همراه همسرم برای خرید پرده به بازار پرده‌فروشان رفتیم و پس از انتخاب پرده، از فروشنده مغازه خواستیم تا پس از دوخته و آماده‌شدن آن، با ما تماس بگیرد و به همین بهانه شماره تماس ما را گرفت تا زمانی که پرده آماده شد به ما اطلاع دهد و فروشنده مغازه نیز به ما گفت که فردای روز سفارش برای تحویل گرفتن پرده به مغازه مراجعه کنیم اما زمانی که به مغازه رفتیم تعطیل بود و پس از تماس با تلفن‌همراه فروشنده نیز متوجه شدیم که تلفن همراهش خاموش است. مالک خطوط تلفن به کارآگاهان گفت: همسرم قصد داشت تا به محل کارش مراجعه کند و به همین علت به تنهایی در بازار پرده‌فروشان مشغول نگاه کردن به ویترین مغازه‌ها شدم تا سرانجام فروشنده، مغازه را باز کرد و توانستم پرده را تحویل بگیرم و زمانی که برای تحویل گرفتن پرده در مغازه بودم، ناگهان فروشنده شروع به صبحت کرد و گفت خبر دارید که یک خانم اینجا کشته شده که اما من پاسخی به وی ندادم. صاحب خطوط تلفن درباره شناسایی کاغذ خون‌آلود کشف شده نیز به کارآگاهان گفت: این کاغذ قطعه‌ای از کاغذ سررسیدی است که فروشنده پس از پاره‌کردن کاغذ از آن، در قسمتی از کاغذ اندازه پرده و در قسمت دیگر شماره تلفن های ما را نوشت و اطمینان دارم که کاغذ متعلق به همان سررسید است. در شرایطی که با اعلام نظریه تشخیص هویت پلیس‌آگاهی، کارآگاهان اطمینان داشتند که البسه زنانه پیدا شده در محل بازیافت زباله دقیقا متعلق به جسد کشف شده در خیابان مولوی است، فروشنده مغازه پرده‌فروشی به نام «مصطفی – ب» ۳۵ ساله در ۲۸ خردادماه امسال دستگیر و برای انجام تحقیقات به آگاهی منتقل شد. با آغاز تحقیقات، مصطفی ابتدا منکر هرگونه ارتکاب قتل شده و مدعی بود که در روز پنجم فروردین‌ماه به همراه اعضای خانواده‌اش به شهرستان مراجعه کرده و علت تأخیر در محل کارش در فردای آن روز نیز به همین علت بوده اما ادعای بی گناهی از سوی مصطفی در شرایطی از سوی وی مطرح بود که کارآگاهان همزمان با دستگیری و انتقال وی به پلیس آگاهی، اقدام به بازرسی دقیق از محل سکونت وی در خیابان شهید مختاری کرده و با بررسی دقیق محل سکونت وی توسط عوامل تشخیص هویت، کارآگاهان اطمینان داشتند که جنایت در محل سکونت مصطفی انجام شده است. در شرایطی که متهم در تمامی مراحل اولیه تحقیقات و حتی در حضور بازپرس پرونده منکر هرگونه جنایت بود، سرانجام با توجه به دلایل علمی غیر قابل انکار کشف شده از صحنه جنایت و همچنین تناقضات بدست آمده از اظهارات وی و اطمینان کارآگاهان از مشارکت وی در ارتکاب جنایت، قرار بازداشت موقت از سوی بازپرس پرونده صادر و مصطفی برای انجام تحقیقات تخصصی و کشف حقیقت در اختیار کارآگاهان اداره دهم پلیس آگاهی قرار گرفت. سرانجام در روز پنجشنبه ششم تیرماه امسال، مصطفی که چاره‌ای جز بیان حقیقت نداشت لب به بیان حقیقت گشود و به ارتکاب جنایت معترف شد و در اعترافاتش به کارآگاهان گفت در ساعت ۱۵ روز پنجم فروردین‌ماه مغازه را بسته و به سمت خانه حرکت کردم و در حال رفتن به سمت میدان محمدیه بودم که خانم حدود ۲۰ ساله‌ای را مشاهده کردم که خود را «مهناز» معرفی کرد و من نیز خودم را به نام «سعید» معرفی کردم و با یکدیگر به خانه رفتیم که در یک لحظه متوجه شدم او قصد سرقت پول و لوازم‌خانه (یک عدد چای‌ساز) را دارد که با وی درگیر شدم و او را هل دادم که سرش به دیوار برخورد کرد. سپس متوجه شدم نفس نمی‌کشد و هرچه تلاش کردم، به هوش نیامد و با خود فکر کردم که چگونه از دست جنازه راحت شوم که جنازه را به داخل حمام برده و آن را مثله کردم و پس از بسته‌بندی جسد مثله شده داخل چند بسته پلاستیکی، قسمتی از جسد را در خیابان مولوی و قسمت سر آن را نیز در جوادیه راه‌آهن رها کردم. متهم در پاسخ به سوال کارآگاهان درباره کاغذ خون‌آلود مکشوفه نیز به کارآگاهان گفت کاغذ حاوی شماره تلفن در جیب لباسم بود و احتمالا زمانی که در حال بسته‌بندی لباس‌های مقتوله بودم، از جیبم به داخل لباس‌های او افتاده و من متوجه آن نشدم. به گزارش ایسنا، سرهنگ آریا حاجی‌زاده، معاون مبارزه با جرایم‌جنایی پلیس‌آگاهی تهران‌بزرگ،در ادامه اعلام این خبر با اشاره به کشف بسته پلاستیکی حاوی سر مقتوله در هشتم فروردین‌ماه امسال در محوطه کارگاه مترو در منطقه جوادیه راه‌آهن گفت: با توجه به اعترافات صریح متهم به ارتکاب جنایت و به منظور انجام تحقیقات تکمیلی، قرار بازداشت موقت از سوی بازپرس صادر و متهم برای انجام تحقیقات تکمیلی در اختیار پلیس‌آگاهی تهران‌بزرگ قرار گرفت.

> **عوامل شهرداری بسته مشکی رنگ مشابهی را کشف کردند که دقیقا مانند بسته‌اول، با نوار چسب بسته‌بندی و پیچیده شده بود که بسته مشکی رنگ مورد بررسی قرار گرفت و با بررسی محتویات داخل آن، کارآگاهان البسه خون‌آلود زنانه را در آن کشف کردند**

کلاهبرداری عجیب از طریق MISSED CALL

شیوه این کلاهبرداری های جدید به این ترتیب است که طعمه ها اسیر شماره هایی می شوند که به قصد فریب دادن آنها گرفته شده و سپس قطع می شوند

سرپرست پلیس فتا خراسان شمالی گفت: کنجکاوی افراد برای پی بردن به اینکه MISSED CALL مربوط به چه کسی است ، باعث می شود تا کلاهبرداری از آنان ممکن شود.

به گزارش قدس آنلاین ، سرگرد سهیل خاکشور افزود: شیوه این کلاهبرداری های جدید به این ترتیب است که طعمه ها اسیر شماره هایی می شوند که به قصد فریب دادن آنها گرفته شده و سپس قطع می شوند. کنجکاوی افراد برای پی بردن به اینکه MISSED CALL مربوط به چه کسی است، باعث می شود تا کلاهبرداری از آنان ممکن شود. اکنون سوال این است که این حُقه چگونه است؟ در پاسخ به آن باید گفت: یک کامپیوتر شماره هایی را انتخاب می کند و سپس بصورت اتوماتیک با آنها تماس می گیرد. پس از آنکه زنگ تلفن طعمه یا هدف مورد نظر یکبار به صدا درآمد، کامپیوتر مذکور از کار متوقف می شود و گوشی در منوی فهرست تماس ها یک تماس از دست رفته را نشان می دهد.تا اینجا تکمیل طرح مذکور به این بستگی دارد که صاحب تلفن به شماره ای که به عنوان تماس از دست رفته در فهرست تماس های دستگاه وی نشان داده شده است، پاسخ دهد یا خیر. کنجکاوی یکی از مهمترین عواملی است که منجر به موفقیت چنین نقشه هایی می شود و حتی کلاهبرداران هم خود می دانند که بسیاری از مردم به راحتی به تماس های از دست رفته خود پاسخ می دهند تا در نهایت به دلیل برقراری آن تماس پی ببرند. به هر حال با پاسخ دادن به تماس از دست رفته، صاحب تلفن بی آنکه متوجه باشد به یک سرویس پرداخت نقدی تلفنی وصل می شود که به سرعت به ضرر وی نرخ هایی محاسبه می شود. کلاهبرداران نیز از این فرصت استفاده کرده و اطمینان حاصل می کنند که حداکثر مبلغ مالی از این تماس به دست آمده است و سپس زمانیکه قبض ماهانه مشترکین به دست آنها می رسد، افرادیکه مورد چنین سو استفاده های مالی قرار گرفته اند تازه به حقیقت ماجرا پی می برند. در حال حاضر هیچ راهی وجود ندارد که از طریق آن بتوان از وقوع چنین حوادثی جلوگیری به عمل آورد و بهترین راه برای جلوگیری از چنین سو استفاده هایی این است که مشترکان تنها به آن دسته از تماس های از دست رفته پاسخ دهند که شماره های مالکان آنها را می شناسند.

بازهم زلزله در گوهران

زلزله‌ای به بزرگی ۳,۹ در مقیاس امواج درونی زمین گوهران را لرزاند.

به گزارش ایسنا، شبکه‌های لرزه‌نگاری مرکز لرزه‌نگاری کشوری موسسه ژئوفیزیک دانشگاه تهران ساعت وقوع این زمین‌لرزه را ۳:۰۵:۴۷ ثانیه ثبت کردند. زمین‌لرزه بامداد گوهران که در عمق ۵ کیلومتری زمین رخ داد، با مختصات ۵۷,۶۸ درجه طول شرقی و ۲۶,۶۶ درجه عرض شمالی ثبت شده است. این زمین لرزه در ۲۱ کیلومتری گوهران، ۸۱ کیلومتری میناب در استان هرمزگان و ۸۵ کیلومتری منوجان استان کرمان رخ داده است.

■ هشدارهای پلیسی ■

پیشگیری از جرائم رایانه ای

■ **مصرف تریاک ، حشیش و موادی که از گیاهان تولید می شوند چون جنبه شیمیایی ندارند ، بی ضررند**

عده ای به طب سنتی پایبندند و از داروهای گیاهی استفاده نمی کنند و معتقدند چون مواد شیمیایی نیستند و جنبه گیاهی دارند ، پس مضر نیستند ، حال آنکه مصرف بعضی مواد مصرف نظر از آنکه مصرف بعضی مواد صرف نظر از آنکه جنبه طبیعی داشته باشد یا صناعی ، مضر ومهلک است که تریاک و حشیش و... از آن جمله مواد می باشند .

■ **حشیش اعتیاد آور نیست**

بر خلاف تصورمردم ، حشیش وابستگی روانی و هم جسمانی ایجاد می کند و از ویژگی مهم آن توهم زایی است . تنها تفاوت آن با مواد افیونی مانند تریاک و هروئین در آن است که در مصرف کنندگان حشیش ایجاد وابستگی روانی و جسمانی کندتر است . به همین دلیل این باور غلط ایجاد شده است که حشیش اعتیادآور نیست .

■ **مصرف مواد برای درمان بیماری ها مناسب است**

عده ای به غلط تصور می کنند مصرف مواد درمان کننده یا پیشگیری کننده از بیماریها هستند ، حال آنکه هیچ تحقیقی نشان نداده که مصرف مواد و به خصوص تریاک جنبه درمانی داشته است .

■ **مصرف مواد فکر را باز می کند**

عده ای به غلط می گویند مواد می توانند به رشد تفکر انسان کمک کنند . این باور به خصوص در میان مصرف کنندگان سیگار بسیار شایع است که باور نادرستی می باشد .

■ **نیکوتین باعث جلوگیری از چاقی می شود**

آثار موقت نیکوتین در کاهش انسولین ، باعث کاهش اشتها می شود . از طرف دیگر بیکاری دست و دهان در موقع ترک سیگار ممکن است به ریزه خواری و چاقی منجر می شود و لذا این مسئله ارتباطی به اثرات نیکوتین در لاغری ندارند .

■ **مصرف مواد و الکل اعتماد به نفس را زیاد می کند**

معتادان بر این باورند که بدون مواد می توانند از پس زندگی برآیند. واقعیت این است که مواد موقتا جلوی افکار منفی را می گیرند و آرامش کاذب ایجاد می کنند . حال آنکه اعتماد به نفسی که با مصرف مواد حاصل می شود ، توهمی بیش نیست .

■ **شیشه اعتیاد آور نیست و مرفین را می شوید**

بسیاری از فروشندگان مواد برای تبلیغ مواد خود این ادعا را دارند ، در حالی که شیشه از اعتیاد آورترین مواد شناخته شده است .

فرماندهی انتظامی استان هرمزگان
معاونت اجتماعی

پلمپ ۲۹ منقلخانه در « شیراز »

■ فرمانده انتظامی استان فارس با اشاره به کشف ۳۰ تن موادمخدر گفت: در سال جاری نیز ماموران پلیس فارس تاکنون بیش از هفت تن موادمخدر کشف کرده اند. فرمانده انتظامی استان فارس از شناسایی و پلمپ ۲۹ منقلخانه در شیراز خبر داد. به گزارش مهر، سردار سیروس سجادیان در مراسم امحا شش تن مواد مخدر در شیراز با اشاره به گوشه ای از اقدامات پلیس در برخورد با خرده فروشان و قاچاقچیان موادمخدر در این استان بیان کرد: در سال گذشته با اقدامات صورت گرفته ۲۹ باب منزل مسکونی در شیراز که ه منقلخانه تبدیل شده بود، شناسایی و پلمپ شد. وی ادامه داد: در این راستا ۶۰ مغازه نیز که صاحبان آن اقدام به توزیع موادمخدر می کردند نیز شناسایی و برخورد لازم با آنها نیز صورت گرفت. فرمانده انتظامی استان فارس با اشاره به کشف ۳۰ تن موادمخدر در سال گذشته گفت: در سال جاری نیز ماموران پلیس فارس تاکنون بیش از هفت تن موادمخدر کشف کرده اند. سردار سجادیان گفت: بیش از ۶۰ درصد از کشفیات پلیس فارس در حوزه موادمخدر با مشکارکت مردم بوده که در نوع خود بی نظیر است. وی ادامه داد: در راستای برخورد با خرده فروشان و قاچاقچیان موادمخدر در استان فارس پلیس با تمام توان پای کار است.

اشتباه محاسباتی راز دستبرد به خزانه بانک را فاش کرد

سارقان حرفه ای که تمام مدارک را علیه خود می دیدند در بازجویی ها لب به اعتراف گشوده و مدعی شدند از شش ماه قبل نقشه دستبرد به بانک ملی را طراحی کرده بودند.

به گزارش مهر، یک اشتباه کوچک در محاسبات برای از کار انداختن تجهیزات ایمنی بانک باعث شد نقشه شش ماهه سارقان حرفه ای برای دستبرد به خزانه بانک ملی فاش شود. یک اشتباه کوچک در محاسبات برای از کار انداختن تجهیزات ایمنی بانک باعث شد نقشه شش ماهه سارقان حرفه ای برای دستبرد به خزانه بانک ملی فاش شود.ساعت ۱ و ۳۰ دقیقه بامداد دوشنبه ماموران کلانتری ۱۶۸ سیزده آبان از طریق دوربین های امنیتی در جریان شکسته شدن شیشه بانک ملی در خیابان شهید رجایی قرار گرفتند. با توجه به حساسیت موضوع بلافاصله چند اکیپ از ماموران کلانتری خود را به محل مورد نظر رسانده و در ابتدا جوان موتورسواری را دیدند که با مشاهده مامورین قصد فرار از محل را داشت. بلافاصله مسیر متهم مسدود و طی عملیاتی ضربتی دستگیر شد. در ادامه تحقیقات مشخص شد همدست این متهم نیز در داخل بانک مشغول سرقت می باشد. دومین متهم پرونده نیز از سوی ماموران دستگیر و برای تحقیقات به کلانتری منتقل شد. متهمان در ابتدا قصد داشتند هویت واقعی خود را مخفی کنند اما ماموران با بررسی آلبوم مجرمان حرفه ای هویت آنها به نامهای محمد حسن و ابوالقاسم را شناسایی کردند. هر دو متهم از مجرمان با سابقه بودند که پیش از این چندین بار به اتهام سرقت و زورگیری دستگیر شده بودند. سارقان حرفه ای که تمام مدارک را علیه خود می دیدند در بازجویی ها لب به اعتراف گشوده و مدعی شدند از شش ماه قبل نقشه دستبرد به بانک ملی را طراحی کرده بودند. آنها تصور می کردند بر اساس نقشه خود توانسته اند تمام تجهیزات امنیتی و حفاظتی بانک را از کار بیندازند اما اشتباه آنها در محاسباتشان باعث شد پلیس در جریان قرار گرفته و سارقان را قبل از اجرای نقشه اشان دستگیر کند. همچنین از متهمان یک دستگاه موتورسیکلت تندرو، یک پتک فولادی، دو قضبه چاقو و چندین کیسه که برای حمل پول آماده شده بود کشف شد. درحال حاضر تحقیقات از متهمان برای کشف دیگر جرایم احتمالی آنها ادامه دارد.

توسط سربازان گمنام امام زمان (عج) صورت گرفت

شکار پیچیده‌ترین شبکه جاسوسی در فارس

مدیرکل اطلاعات فارس از شکار پیچیده‌ترین شبکه جاسوسی و خرابکاری در این استان توسط سربازان گمنام امام زمان (عج) خبر داد.

به گزارش فارس، کریمی در یک نشست خبری که به مناسبت میلاد مسعود حضرت ولی عصر (عج) و روز سربازان گمنام آن حضرت برگزار شد در گفت‌وگو با خبرنگاران با درود به روح بلند و ملکوتی حضرت امام (ره) و گرامیداشت شهدا به ویژه ۱۴ هزار و ۶۰۰ شهد استان فارس و شهیدان عرصه گمنامی اظهار داشت: امسال ایام هفته سربازان گمنام امام زمان (عج) را با نامگذاری شنبه نخستین روز به‌نام وزارت اطلاعات و ولایت‌مداری، یکشنبه وزارت اطلاعات، مردم و امنیت پایدار، دوشنبه وزارت اطلاعات، اقتدار، عزت و کرامت، امروز سه‌شنبه وزارت اطلاعات، تعامل، اعتمادسازی و پاسخگویی، فردا چهارشنبه وزارت اطلاعات و قانون‌مداری، و پنج‌شنبه هفته جاری نیز به نام وزارت اطلاعات، پژوهش و اطلاع‌رسانی و همچنین جمعه و آخرین روز این هفته نیز به نام وزارت اطلاعات، ایثار و شهادت، نامگذاری شده است. وی با اشاره به مزین کردن کارکنان این مجموعه به عنوان سربازان گمنام امام زمان توسط حضرت امام خمینی (ره) افزود: مهم‌ترین ویژگی این مجموعه حفظ قداستی است که حضرت امام راحل با این نام‌گذاری به آن دادند و برجسته‌ترین شاخصه سربازی امام زمان (عج) در وادی گمنامی است. مدیرکل اطلاعات فارس همچنین پایبندی به اصل بنیادین ولایت مطلقه فقیه که حلقه وصل به فرماندهی خود است را از دیگر شاخصه‌های این مجموعه برشمرد و گفت: این اتصال توام با ایمان، باور قلبی به ارزش‌ها و آرمان‌های انقلابی و اسلامی در کنار صفاتی از قبیل پایبندی به قانون و مقررات، ایثارگری، مجاهدت‌های خالصانه و بی‌ادعا در تمام شرایط و موقعیت‌ها است. کریمی همچنین تقید و تعهد کاری، جهاد و تلاش مضاعف در عین گمنامی و بی‌نامی، خطرپذیری و دشمن‌ستیزی در مواجهه و رویارویی با هجمه‌ها و تهدیدات دشمنان و دفاع از کیان نظام اسلامی و حقوق حقه ملت را از دیگر مشخصه‌های سربازان عرصه گمنامی دانست. وی با اشاره به اقدامات پیشگیرانه و پیش‌دستانه معطوف به امنیت، سلامت و حضور حداکثری مردم در انتخابات توسط این مجموعه، تصریح کرد: ارائه طرح‌ها و سناریوهای امنیتی اطلاعاتی منطبق با آخرین یافته‌های اطلاعاتی و وضعیت‌های امنیتی، هر یک از شهرها، بررسی دقیق و کارشناسانه و منطبق کامل با قانون در موضوع احراز صلاحیت کاندیداهای ریاست جمهوری و شوراهای اسلامی شهرها و روستاها از جمله اقدامات در زمینه اعتمادسازی، تعامل و پاسخگویی در این مجموعه برشمرد. مدیرکل اطلاعات فارس همچنین دیگر اقدامات این مجموعه در این زمینه را تعامل مستمر و پویا با مجموعه‌ها و نهادهای مختلف و تبادل اطلاعاتی با آنها، توجیه و آگاه‌سازی شخصیت‌ها، مسئولان، مدیران، کارشناسان، نهادها، سازمان‌ها و تمام کسانی که دست‌اندرکار امر خطیر انتخابات بودند از اقدامات دشمن و گروهک‌های ضد انقلاب، برشمرد. وی در زمینه مقابله حرفه‌ای و شجاعانه با نقشه‌ها و ترفندها و طراحی‌های سرویس‌های بیگانه و نقش برآب کردن آنها توسط مجموعه اطلاعات خاطرنشان کرد: شناسایی و شکار و متلاشی کردن شبکه گسترده و پیچیده تروریستی و جاسوسی تحت حمایت و هدایت سازمان جاسوسی آمریکا و رژیم صهیونیستی و برخی از کشورهای مرتجع منطقه که اقدامات تروریستی خبیثانه‌ای از قبیل ترور، بمب‌گذاری در مراکز نماز جمعه و حمله به شعبه‌های اخذ رای و تجمع‌های مردمی، در ایام برگزاری انتخابات در دستور کار این مجموعه قرار داده شده بود. کریمی همچنین از ضربه زدن به یک هسته فعال وابسته به گروهک تروریستی تندر تحت حمایت و هدایت سرویس اطلاعاتی یکی از کشورهای اروپایی که اقدامات ایذایی و بمب‌گذاری را در دستور کار داشته است خبر داد و اضافه کرد: شناسایی و دستگیری یک باند فعال تهیه و توزیع سلاح و مهمات جنگی و مرتبط با گروه‌های خارج و کشورهای منطقه از دیگر تلاش‌های سربازان گمنام امام زمان (عج) بوده است. مدیرکل اطلاعات استان فارس از رصد، شناسایی و خنثی‌سازی اقدامات روانی برنامه‌ریزی شده و هدفمند گروهک‌ها و عناصر ضد انقلاب در فضای مجازی که سعی می‌کردند با به‌کارگیری برخی شهروندان ناآگاه این استان در این زمینه به عنوان مرتبط و همکار و با هدف تاثیرگذاری مخرب بر انتخابات سوءاستفاده کنند، خبر داد و بیان کرد: این مهم نیز ماموریت شاخص دیگری بوده که سربازان گمنام امام زمان (عج) این اداره کل مفتخر به انجام آن هستند. وی ادامه داد: مجموع این اقدامات با کمک دستگاه‌های سیاسی، قضایی، جامعه اطلاعاتی، نیروهای نظامی و انتظامی به منصه ظهور رسید که باعث خلع سلاح فتنه‌گران داخلی و خارجی و عاجز ماندن آنها از انجام هرگونه تهدید و آسیبی شد و حماسه سیاسی و مشارکت گسترده مردم در فضایی امن و سالم را به وجود آورد و برگ زرین دیگری را در کارنامه سربازان گمنام رقم زد. کریمی با اشاره به فرمایشات امام راحل (ره) و مقام عظمای ولایت مبنی بر اینکه تمام مردم باید عضو اطلاعات باشند و نقش و جایگاه مردمی به ویژه شهروندان این استان در عرصه فالیت‌های اطلاعاتی ابراز داشت: یکی از ویژگی‌های مهم دستگاه اطلاعاتی کشورمان، مردمی بودن آن است و بر همین اساس تکیه‌گاه ما مردم متدین و دلسوزند و معتقدیم که تک تک شهروندان یاوران دستگاه اطلاعاتی و مددرسان مهم این دستگاه در انجام وظایف خود هستند. مدیرکل اطلاعات فارس بخش قابل توجهی از توفیقات و افتخارات سربازان گمنام در اداره کل اطلاعات استان فارس و کل کشور را مدیون احساس مسئولیت و همدلی و همکاری شهروندان با خادمان خود در این دستگاه دانست و افزود: مردم مانند همیشه هرگونه تحرک، فعالیت و یا وضعیت مشکوک امنیتی را در اسرع وقت از طریق شماره تلفن ۱۱۳ یا به صورت حضوری به ستاد خبری اطلاع دهند. کریمی اضافه کرد: از قبل گزارشات مردمی تاکنون اداره کل اطلاعات فارس توانسته است سرنخ‌های خوبی را کشف و اقدامات موثری را به انجام برساند.

دادستان دادگاه های عمومی وانقلاب یاسوج :

استفاده از سلاح در مراسم عروسی جرم است

دادستان دادگاه‌های عمومی وانقلاب یاسوج، مرکز استان کهگیلویه و بویراحمد گفت: استفاده از سلاح در کاروان ها و مراسمات عروسی ممنوع و جرم محسوب می شود.

به گزارش ایسنا، مختار کوشا در نشست خبری در جمع خبرنگاران با تبریک فرا رسیدن میلاد امام عصر(عج) و هفته قوه قضاییه افزود: در راستای پیش بینی و پیشگیری از وقوع جرم اقدامات خوبی در قالب تشکیل ستادهای و کمیته های در دادسرای عمومی وانقلاب مرکز استان انجام شده است. وی بیان کرد: در راستای پاس داشت هنجارها و ارزش های اسلامی و اینکه کشور ما یک کشور اسلامی که تمام قوانین آن نشات گرفته از فقه اسلام می باشد لذا دادسرای عمومی و انقلاب مرکز کهگیلویه وبویراحمد ساماندهی تالارهای در مراسمات عروسی را در دستور کار خود قرار داده است. دادستان عمومی وانقلاب یاسوج، مرکز استان کهگیلویه وبویراحمد با اشاره به اینکه مراسمات عروسی باید در تالارها برگزار شود ادامه داد: در استان تالارها بسیار انگشت شمار هستند به همین دلیل بسیاری از مراسمات عروسی در باغ ها برگزار می شود که متا سفانه در باغ ها هم شئونات اسلامی و حرمت ها حفظ و رعایت نمی شود. کوشا با بیان اینکه فیملبرداری و پذیرای از خانم ها در مراسمات عروسی باید توسط خانم ها صورت گیرد خاطر نشان کرد: متولی اصلی نظارت بر مراسمات عروسی بر عهده میراث فرهنگی و گردشگری می باشد و اداره اماکن و اصناف نیز در این امر میراث فرهنگی را یاری کنند و اگر تخلفی صورت پذیرفت را به دادسرای استان ابلاغ نمایند. وی عنوان کرد: نظارت بر موسیقی در تالارها بر عهده اداره فرهنگ و ارشاد اسلامی است و این اداره موظف است گروه های مجاز موسیقی در استان را شناسائی و اعلام نماید و اگر این گروهها تخلفی مرتکب شدند را اداره فرهنگ و ارشاد اسلامی به دادگستری استان اعلام نماید. دادستان عمومی وانقلاب یاسوج، مرکز استان کهگیلویه وبویراحمد اضافه کرد: استفاده از سلاح جه به صورت مجاز و چه غیرمجاز در مراسمات عروسی و کاروان ها ممنوع و جرم محسوب می شود و در ص

تاثیر ویتامین D بر فشارخون

نتایج یک مطالعه جدید تایید کرد که کمبود ویتامین D می‌تواند به افزایش فشارخون منجر شود. به گزارش ایسنا، اگرچه پیش از این مطالعاتی در مورد ارتباط بین سطح پایین ویتامین D و فشارخون بالا انجام شده اما در این بررسی، رابطه فوق در مقیاسی گسترده مورد آزمایش قرار گرفته و تایید شده است. «ویمال کارانی» از متخصصان علوم پزشکی دانشگاه کالج لندن در این‌باره گفت: بررسی ۳۵ مطالعه و آزمایش روی ۱۵۵ هزار نفر در مراکز متعددی در اروپا و آمریکای شمالی نشان می‌دهد که افزایش سطح ویتامین D در بدن به کاهش فشارخون کمک می‌کند. به گزارش ایسنا به نقل از ایندین تایمز، کارانی افزود: از آنجا که نتایج آزمایش‌های قبلی در مورد تاثیر ویتامین D بر سلامت قلب و عروق بدن متناقض بوده این مطالعه گسترده با هدف دستیابی به نتیجه‌ای قطعی در این زمینه صورت گرفت.

خبری

طرح استفاده فرهنگیان از مدارس مناطق ییلاقی یزد آغاز شد

رئیس اداره تعاون و رفاه آموزش و پرورش استان یزد از آمادگی مدارس مناطق ییلاقی برای اسکان فرهنگیان خبر داد. به گزارش ایسنا ، «سعید رضا جاوید» گفت: به منظور استفاده همکاران فرهنگی از مناطق خوش آب و هوا و ییلاقی استان یزد، ۱۳ مدرسه در روستاهای شهرستان تفت، مهریز و منطقه نیر آماده شده است.وی افزود: اجرای این طرح از اول تیرماه سال جاری آغازشده و تا ۱۵ شهریور ماه ادامه دارد.جاوید با یادآوری این موضوع که تمامی مراحل ثبت نام مدارس ییلاقی به صورت اینترنتی انجام می شود، از فرهنگیان متقاضی خواست جهت رزرو و ثبت نام مدارس به سایت اداره کل آموزش و پرورش به آدرس WWW.YAZDEDU.IR مراجعه کنند.وی بر ضرورت بهره مندی فرهنگیان و وابستگان درجه یک آنان را از این طرح یادآور شد وگفت: مدت اسکان هر خانواده در این مدارس یک هفته و ظرفیت هر اتاق ۵ نفر می باشد. این مسئول، مدارس شهید بهشتی، باغستان، شیخ علیشاه، محمد طاهری، شهید دستغیب، شیخ فضل الله نوری در روستای ده بالا، شهدای خیبر ۱و۲، شهید مصطفی خمینی در روستای طزرجان، مدارس رضوان و شهید رحمانی روستای منشاد، خانه معلم و راهنمائی حضرت زهرا (س) در بخش نیر را مجری این طرح عنوان کرد.جاوید اضافه کرد: همکاران می توانند برای هر گونه هماهنگی در شهرستان تفت با تلفن ۰۹۱۳۲۵۵۷۶۵۲ در شهرستان مهریز با همراه ۰۹۱۳۲۵۶۶۴۸۳ و در منطقه نیر با شماره ۰۹۱۳۸۵۷۱۰۴۹ تماس بگیرند. رئیس اداره تعاون و رفاه آموزش و پرورش از فرهنگیان خواست: نقطه نظرات و پیشنهادات خود را برای هر چه بهتر شدن این طرح به اداره تعاون آموزش و پرورش استان منعکس و درصورت بروز هرگونه مشکلی با شماره تلفن ۰۳۵۱۷۲۴۹۴۵۰ تماس حاصل نمایند.

فعالیت کاریابی بدون مجوز غیرقانونی است

رییس اداره اشتغال اداره کل تعاون، کار و رفاه اجتماعی استان یزد وضعیت کاریابی‌های غیردولتی استان را تشریح کرد.به گزارش ایسنا، «فریبا آیت اللهی» در نشستی وضعیت کاریابی‌های غیردولتی استان یزد را تشریح کرد و افزود: استان یزد در حال حاضر دارای ۳۱ کاریابی دارای مجوز فعالیت می‌باشد که ۱۸ کاریابی در شهرستان یزد و ۱۳ کاریابی در سایر شهرستان‌ها فعالیت می‌کنند. وی حق‌الزحمه ثبت نام و مشاوره شغلی برای جویندگان کار را در کاریابی‌های غیردولتی ۵۰ هزار ریال و حق الزحمه به کار گماری برای قراردادهای یکساله را برابر ۵۰ درصد حداقل دستمزد اعلام شده توسط شورای عالی کار در سال ۹۲ عنوان کرد. وی گفت: برای قراردادهای کمتر از یکسال حق‌الزحمه به نسبت ماه‌های کارکرد محاسبه خواهد شد. آیت‌اللهی تاکید کرد: در صورتی که شخص حقیقی یا حقوقی بدون مجوز نسبت به انجام فعالیت کاریابی اقدام نماید، به استناد تبصره ۳ ماده واحده قانون مجازات اشتغال به حرفه کاریابی و مشاوره شغلی بدون داشتن پروانه کار جریمه نقدی خواهد شد. رییس اداره اشتغال اظهار کرد: میزان این جریمه در تخلف و سرپیچی از قانون فوق، برای بار اول مبلغ ۵۰ میلیون ریال، برای بار دوم مبلغ ۲۵۰ میلیون ریال و برای بار سوم مبلغ ۴۰۰ میلیون ریال جریمه نقدی تعیین شده است .

عکس روز

عکس: علی نظری

امحا مواد مخدر در یزد

امام جمعه موقت بندرلنگه:

دشمنان دنبال سد کردن راه پیشرفت ایرانیان هستند

امام جمعه ی موقت بندرلنگه به دیدار مسولان قوه قضائیه با رهبر معظم انقلاب اشاره کرد و افزود : در حادثه هفتم تیر چهره پلید منافقین و حامیان مستکبر آنها برای ملت افشا شد واین دستاورد بزرگی بود که عملا امکان دوباره حیات منافقین را در کشور از بین برد و برای جمهوری اسلامی سرنوشت ساز شد و انقلاب شکوهمند ایران اسلامی را با به شهادت رساندن آیت الله بهشتی و ۷۲ تن از یاران وی بیمه کرد .

حجت الاسلام فقیهی امام جمعه ی موقت بندرلنگه در ادامه اضافه کرد : امروز قوه قضائیه دو هدف راهبردی و همیشگی یکی سلامت و دیگری کارآمدی است که این دو هدف عالی باید در تمام برنامه ها و اقدامات مورد توجه دستگاه های قضایی است که باید به مجموعه ای کاملا سالم و کار آمد تبدیل شود . خطیب نماز جمعه موقت بندرلنگه به موضوع هسته ای اشاره کرد و گفت : بارها این مسئله تا لحظه آخر پیش رفته است اما آمریکاییها بهانه های جدید را در دستور کار برنامه هسته ای ایران پیش کشیده اند . برای دشمنان، مسئله هسته ای ، حقوق بشر ، دموکراسی اهمیت ندارد ، آنها به دنبال سد کردن راه پیشرفت ملت بزرگ ایران و سلطه مجدد بر این کشور هستند اما به فضل پروردگار، جمهوری اسلامی با اقتدار ، استقلال و با تکیه بر اعتماد مردم در مقابل زورگوئی های دشمنان این انقلاب ایستاده و از منافع ایران اسلامی به جد دفاع می کند . خطیب نماز جمعه بندرلنگه با اشاره به انتخابات ۲۴ خرداد و با تجلیل و تشکر از ملت بزرگ و موقع شناس ایران اسلامی افزود: حقایق و نکات برجسته این انتخابات باید همچنان در دایره تحلیل و توجه باشد چون دشمنان و مخالفان جمهوری اسلامی با برنامه ریزی یکساله و پیچیده تلاش نمودند که این انتخابات برگزار نگردد و یا با سردی و بی اعتنایی ملت روبرو شود اما مردم مقاصد شوم دشمنان را پیگیری کردند و با فضل الهی در روز رای گیری آنچنان از خود قدرت نشان دادند که دشمنان ایران مبهوت شدند. امام جمعه بندر لنگه آنگاه به بحران و کمبود آب آشامیدنی که به مدت چند هفته است دامنگیر مردم شده اشاره نمود و افزود : اکنون که فصل گرماست مردم کمبود آب را در شهر بخوبی احساس می کنند . متاسفانه تاکنون مسئولین در رفع کمبود آب اقدامی ننموده اند و اکنون مردم هر دو روز یکبار می توانند از آبی که در لوله های شهر جریان دارد استفاده کنند و چون آب در لوله های شهر فشار ندارد مردم قادر به ذخیره کردن آب نمی باشند . خطیب نماز جمعه از مردم خواست در مصرف آب صرفه جویی نمایند تا اهالی بیشتر از این با مشکل کم آبی مواجه نگردند .

زمین‌لرزه‌های ۳,۸ و ۳,۱ ریشتری کاکی را لرزاند

دو مزنی‌لرزه به بزرگی ۳,۱ ریشتر و ۳,۸ ریشتر دیروز کاکی را لرزاند .

به گزارش مهر، بر اساس اعلام بانک داده برخط شبکه زلزله‌نگاری کشوری موسسه ژئوفیزیک دانشگاه تهران، زمین لرزه‌ای به بزرگی ۳,۱ درجه در مقیاس ریشتر ساعت پنج و ۳۰ دیروز کاکی شهرستان دشتی را لرزاند. این زمین لرزه در عمق ۷ کیلومتری زمین و در موقعیت ۵۱,۴۴ درجه طول جغرافیایی و ۲۸,۳۷ درجه عرض جغرافیایی به وقوع پیوست. همچنین زمین لرزه‌ای به بزرگی ۳,۸ درجه در مقیاس ریشتر ساعت پنج و ۲۵ صبح شنبه کاکی شهرستان دشتی را لرزاند. این زمین لرزه در عمق ۲۳ کیلومتری زمین و در موقعیت ۵۱,۵۵ درجه طول جغرافیایی و ۲۸,۴۷ درجه عرض جغرافیایی به وقوع پیوست.

تذکر امام جمعه کیش به مجریان جشنواره تابستانی

امام جمعه جزیره کیش با بیان اینکه جشنواره کیش نباید ارزش‌های دینی و ملی را خدشه‌دار کند از مسئولان برگزار کننده این رویداد تجاری ـ توریستی خواستار اعلام بیلان مالی آن به صورت شفاف شد.

به گزارش فارس ، حجت الاسلام حسن علیدادی در خطبه نخست نماز جمعه این هفته با اشاره به «مبارزات ارزشمند حضرت موسی (ع) در مقابل فرعون» اظهار داشت: با نگاهی به تاریخ و سرگذشت ظالمان دوران می‌توان به خوبی فرعون عصر را نیز مشاهده کرد به طوری که آنها امروز در غالب امریکا و رژیم غاصب صهیونیستی در جهان عیان شده‌اند. وی ضمن گرامی داشت شهادت آیت الله بهشتی و یارانش، هفته قوه قضاییه را به «تلاش گران این عرصه» تبریک گفت و تصریح کرد: برقراری عدالت اسلامی زیر بنای حکومت اسلامی و لازمه سعادت اجتماعی و دینی مسلمانان است و جا دارد این هفته را به زحمت کشان قضایی جزیره کیش نیز تبریک بگویم.امام جمعه جزیره کیش با اشاره به روز مبارزه با سلاح‌های شیمیایی تاکید کرد: برخی شعار حق سر می‌دهند اما استفاده‌های باطل می‌کنند و باید بگویم که بزرگترین راس استفاده از این سلاح‌ها، آمریکا بوده و هست و امیدواریم این روز تبدیل به مبارزه حقیقی با سلاح شیمیایی شود.علیدادی نظارت دقیق مسئولان برگزار کننده شانزدهمین جشنواره تابستانی کیش را بر این رویداد توریستی و تجاری خواستار شد و افزود: اگر خدشه‌ای به ارزش‌های دینی و ملی وارد شود به پای مسئولان ارشد نوشته خواهد شد و بی‌خبری آنها هیچ توجیهی بر بی تقصیر بودن نخواهد بود.وی در پایان یادآور شد : حفظ دیانت مهم و حیاتی بوده و این جشنواره باید بر اساس موازین دینی اجرا شود تا نباید برخی از مجریان به اقوام ایرانی اساعه ادب کنند چرا که در دین مبین اسلام این بی اخلاقی‌ها از جایگاهی برخوردار نبوده و نخواهند بود و انتظار می‌رود تا مسئولان با مجریان خاطی برخوردی قاطع کنند ضمن اینکه باید در پایان این جشنواره بیلان مالی به صورت شفاف اعلام شود .

مدیر جهاد کشاورزی رودان پیش بینی کرد:

برداشت ۹۵ هزار تن لیمو تا پایان شهریور

مدیر جهاد کشاورزی شهرستان رودان گفت: تاکنون ۹ هزار و ۵۰۰ تن لیمو ترش از باغات این شهرستان برداشت شده که نسبت به مدت مشابه پارسال ۱۰ درصد کاهش داشته است.

به گزارش ایسنا، مجید اعمی علت کاهش برداشت را، آلودگی باغات به بیماری جاروک لیمو ترش عنوان کرد. وی با بیان اینکه بیماری جاروک جادوگر یا پسیل مرکبات برای نخستین بار سال ۷۷ در هرمزگان دیده شد، تصریح کرد: سطح زیر کشت باغات لیمو شهرستان ۷ هزار هکتار است که پیش بینی می شود امسال ۹۵ هزار تن لیمو برداشت شود.مدیر جهاد کشاورزی شهرستان رودان در پایان گفت: لیمو های برداشت شده به استان های فارس، تهران و اصفهان صادر می شود.به گزارش ایسنا، برداشت لیمو ترش تا شهریور ادامه دارد.

امام جمعه حاجی‌آباد:

وظیفه شیعیان ، زمینه‌سازی برای ظهور است

امام جمعه حاجی‌آباد گفت: یکی از وظایف مهم شیعیان زمینه‌سازی برای ظهور امام زمان (عج) است.

به گزارش فارس، حجت‌الاسلام و المسلمین روح‌الله مختاری در خطبه نخست نماز جمعه با تأکید بر تقوای الهی و اشاره به گناه کردن و عواقب آن اظهار داشت: گناه باعث قساوت قلب می‌شود و هرچه که گناه بیشتر شود، رفته رفته قلب از گناه آلوده می‌شود. وی افزود: انسان باید همیشه در مسیر امن الهی حرکت کند و اگر به گناه و معصیتی هم گرفتار شد فکر نکند که دیگر راه برگشتی وجود ندارد. امام جمعه حاجی‌آباد در ادامه با اشاره به سخن حضرت علی (ع) که می‌فرمایند گناه درد است و درمان آن استغفار است، اذعان داشت: البته استغفار به تنهایی هم کفایت نمی‌کند؛ باید فرد دیگر به طرف آن گناه نرود و باید به این فکر کند؛ چرا کاری انجام دهد که نعمات و برکات خداوند را از انسان می‌گیرد. وی با اشاره به مناجات شعبانیه افزود: باید در این فرصت باقی مانده از مناجات شعبانیه استفاده کنیم و از روزهای ماه شعبان به اندازه کافی بهره ببریم. مختاری، یکی از وظایف شیعه را زمینه‌سازی برای ظهور امام زمان (عج) عنوان کرد و افزود: شیعه وظیفه زمینه‌سازی ظهور را دارد و در دو مرحله زمینه‌سازی صورت می‌گیرد که مرحله اول در خود فرد، خانواده، در سطح جامعه و در مرحله دوم در سطح عمومی و جهانی باید زمینه ظهور را فراهم کرد. وی تصریح کرد: در عرصه جهانی باید دو کار باید صورت بگیرد، مورد اول اینکه جامعه جهانی باید از کارهایی که بر علیه اسلام انجام دادند، ناامید شوند؛ جامعه جهانی باید بداند که دین در کنار سیاست است که یک جامعه خوب و سالم ساخته می‌شود؛ مثل کشور خودمان ایران که ۳۴ سال است با وجود همه تحریم‌ها با توکل به خدا توانستیم روی پای خود بایستیم و در کنار سیاست دینمان را حفظ کردیم؛ ما هرچه که داریم به برکت همین دین مبین اسلام است و زمینه همه موفقیت‌های بشر تقوا و پاکدامنی است. امام جمعه حاجی‌آباد گفت: مورد دوم امید است؛ جامعه جهانی باید با الگو گرفتن از انقلاب اسلامی بتواند روی پای خودش بایستد و وابستگی خود را از استکبار قطع کنند و جهان باید ببیند که ایران اسلامی با ۳۰ تا ۴۰ درصد پیروی از دستورات خداوند در این مدت کوتاه چقدر پیشرفت داشته است. مختاری بیان داشت: شما مردم هر قدمی را که برای مستحکم کردن پایه‌های این نظام بر می‌دارید، زمینه‌سازی ظهور را فراهم کرده‌اید، همین حضور ۹۴ درصدی شما مردم عزیز حاجی‌آباد در انتخابات به طوری که در استان رتبه نخست حضور را داشته‌اید که این موضوع کشور را در مقابل تهدیدهای دشمنان بیمه کرد. مختاری یادآور شد: دشمنان ما می‌خواستند که این انتخابات برگزار نشود یا اگر هم برگزار شود؛ حضور مردم کمرنگ باشد، اما مردم ما با حضور حداکثری خود دشمنان را بار دیگر ناامید کردند. مختاری، حضور مردم در انتخابات را نشانه شعور و رشد بلوغ سیاسی دانست و افزود: وقتی که انتخابات ما تمام شد همه نامزدها به رئیس جمهور جدید تبریک گفتند و آمادگی خود برای همکاری در امورات کشور را اعلام کردند، اما در سال ۸۸ با وجود حضور حداکثری مردم بعضی از این قدرت‌طلبان آمدند و آن را به کام ملت ما تلخ کردند.

آگهی مزایده ششدانگ یک دستگاه آپارتمان دارای پلاک ۱۱۵۱/۱ اصلی

ششدانگ یک دستگاه آپارتمان دارای پلاک ۱۱۵۱/۱ اصلی به مساحت ۸۴/۳۲ متر مربع واقع در بخش یک بندرعباس خیابان سید جمال الدین اسد آبادی جنب بانک پارسیان (طبقه فوقانی فروشگاه جامکو) طبقه سوم که ذیل ثبت ۳۴۶۲ دفتر ۱۸ صفحه ۱۸۳ که بنام میر محسن پسندیده یا مچی ثبت و سند مالکیت صادر گردیده است و محدود به حدود زیر است : شمالاً بطول ۱۰/۶۰ متر پنجره و دیواری است به فضای شارع عام شرقا بطول ۸/۶۰ متر مربع دیواریست به فضای شارع عام جنوبا به طول ۹/۴۰ متر مربع پنجره و دیواری است به پیاده روی خیابان مرادی غربا اول به طول ۵/۷۰ متر درب و دیواری است به راهرو و راه پله مشاعی دوم که جنوبی است بطول ۱/۲۰ متر دیواریست به راهرو و راه پله مشاعی سوم به طول ۲/۹۰ متر مشترک با آپارتمان قطعه هشتم تفکیک طبقه سوم کف این آپارتمان با سقف قطعه هفتم تفکیکی قطعه دهم مشترک است و سقف آن پشت بام مشاعی است سپس برابر سند رهنی شماره ۱۶۵۲۳ مورخ ۸۹/۳/۱ تنظیمی دفترخانه ۴۰ بندرعباس در رهن شرکت تعاونی اعتباری ثامن الائمه قرار گرفته و به علت عدم پرداخت بدهی منجر به صدور اجرائیه کلاسه ۹۱۰۰۲۸۱ علیه میر محسن پسندیده یامچی گردیده است . بعد از ابلاغ اجرائیه طبق تقاضای بستانکار ملک مورد ارزیابی قرار گرفته و برابر گزارش کارشناس رسمی دادگستری ملک مورد نظر دارای قدمتی بیش از بیست سال دارای اسکلت فلزی با طاق ضربی که دارای دو خواب با کف سرامیک و آشپزخانه که دیوارهای آن کاشی و کف آن سرامیک و دارای کابینت فلزی می باشد . در ب ورودی فلزی ودرب خواب ها تخته سه لا می باشد و مبلغ ۴۳۱/۶۰۰/۰۰۰ ریال ارزیابی گردیده است و پلاک مورد رهن در روز شنبه مورخه ۹۲/۴/۲۹ در اداره ثبت اسناد واملاک بندرعباس واحد اجرا از ساعت ۹ صبح الی ۱۲ ظهر از طریق مزایده به فروش می رسد و مزایده از مبلغ چهارصد و سی و یک میلیون و ششصد هزار ریال شروع و به بالاترین قیمت پیشنهادی فروخته خواهد شد و بدهی مالیاتی و عوارض شهرداری و بدهی آب و برق و سایر هزینه های قانونی دیگر و غیره تا تاریخ مزایده اعم از اینکه رقم قطعی آن معلوم شده یا نشده باشد به عهده برنده مزایده است . ۷۵۹م/الف

اسمعیل ربیعی نژاد – رئیس ثبت اسناد و املاک بندرعباس تاریخ انتشار : ۹۲/۴/۹

آگهی فقدان سند مالکیت

نظر به اینکه آقای محمدخان جانی فرزند میرزاجان باستناد دو برگ استشهادیه شهود گواهی شده در دفترخانه ۶۰ قشم جهت دریافت سند مالکیت المثنی نوبت اول به این اداره مراجعه کرده و مدعی است سند مالکیت پلاک ۱۸۳۲۳ فرعی از ۱۹۳۹ واقع در طولا- شهرک گلزار قشم قطعه یک بخش هشت بندرعباس که متعلق به ایشان می باشد بعلت جابجایی مفقود گردیده لذا با بررسی دفتر املاک معلوم گردید سند مالکیت اولیه ذیل ثبت ۲۱۰۶۹ صفحه ۱۴۶ دفتر ۱۶۰ بنام آقای محمد خان جانی فرزند میرزاجان ش ش ۱۴۶ صادره از بروجرد صادر و تسلیم گردیده است لذا باستناد ماده ۱۲۰ آئین نامه قانون ثبت و تبصره ذیل آن مراتب یک نوبت آگهی و متذکر می گردد . هر کس نسبت به ملک مورد آگهی معامله ای انجام داده و یا مدعی وجود سند مالکیت نزد خود می باشد بایستی ظرف مدت ده روز از تاریخ انتشار این آگهی اعتراض کتبی خود را بپیوست اصل سند مالکیت یا سند معامله رسمی به این اداره تسلیم نماید بدیهی است در صورت عدم وصول اعتراض در مهلت مقرر یا وصول اعتراض بدون سند مالکیت یا سند معامله رسمی نسبت به صدور سند مالکیت المثنی و تسلیم آن به متقاضی اقدام خواهد شد .

سید یعقوب حسینی – سرپرست ثبت اسناد و املاک قشم تاریخ انتشار :دوشنبه ۹۲/۴/۹

جواهری محمود
بورس شیک ترین و جدیدترین
طلاجات وجواهرات استاندارد
آدرس : بندرعباس-چهارراه مرادی
تلفن: ۲۲۴۷۵۴۲
(مهدی فتوحی فرد)

نمایندگی روزنامه دریا
در کهگیلویه و بویراحمد
علیزاده
شماره تماس :
۰۹۱۷۳۴۱۳۲۷۰

نمایندگی روزنامه دریا
در بوشهر
سید حسین جعفری
شماره تماس :
۰۹۱۷۷۷۴۶۰۲۰

سازمان مدیریت و نظارت بر تاکسیرانی بندرعباس

حقوق تاکسیران
ما رانندگان تاکسی حق خود می دانیم که مسافر:
در هنگام استفاده از تلفن همراه برای دیگران مزاحمت ایجاد نکند

حقوق مسافر
ما مسافران حق خود می دانیم که راننده تاکسی :
در صندلی جلو فقط یك نفر را سوار نماید

روابط عمومی سازمان مدیریت و نظارت بر امور تاکسیرانی شهرستان بندرعباس

طالع بینی

فروردین

برای اینکه امروز را به خوبی و خوشی تمام کنید باید اصلاحاتی صورت دهید. سرعت امروز شما از همیشه کمی بیشتر است. یادتان باشد که دیگران نمی توانند فکر شما را بخوانند. آنها آنقدر حساس و زیرک نیستند که بتواند پیام شما را درک کنند. اگر می خواهید چیزی بگویید باید آن را با صراحت و صداقت بگویید. از چیزهای عجیب و غیرمتداول فرار نکنید. امروز کمی ذهنتان مبهم می شود و تا بعدازظهر به کارهایتان نمی رسید.

اردیبهشت

امروز روزی عالی برای شماست. شما انرژی های غیرمنتظره ای دریافت می کنید که به شما کمک می کنند امروز آنچه می خواهید به انجام برسانید. باید از حال و هوای مطلوب و روابط خوب با دیگران لذت ببرید. خوش بگذرانید و از چیزهایی که شما را خوشحال می کنند لذت ببرید. با خانواده زمان بگذرانید و انرژی مثبت خود را با همه در میان بگذارید. امروز از حرف های همسرتان خود به نحوی ناراحت می شوید. شما زودرنج و حساس شده اید و دوست دارید این واقعیت را پشت بی اعتنایی پنهان کنید . او از رفتار شما ناراحت می شود و شاید بهتر باشد که به او بگویید چه خبر است.

خرداد

امروز خیلی چیزها سریع تر از همیشه برای شما اتفاق می افتند و شما نمی توانید با سرعت بالای آنها هماهنگ شوید. عنصر غیرمنتظره ای وارد معادله می شود. آماده آن باشید. حال و هوای امروز سبک است و شاید کمی سطحی باشد. به مردم نمی توان بطور کامل اعتماد کرد. اگر کاری هست که حتماً باید آن را انجام دهید، سعی کنید حتماً خودتان آن را انجام دهید. امروز انگار هر حرفی که می زنید اشتباه برداشت می شود، حالا منظور شما هر چقدر هم که می خواهد خوب باشد. حتی اگر بهترین نیت ها را داشته باشید اگر تصمیم بگیرید آن صحبت و مکالمه خاص را با آن فرد خاص داشته باشید، ممکن است موقعیتی پیش آید که برایتان دشوار باشد.

تیر

از امروز لذت ببرید. کنترل موقعیت ها را به عهده بگیرید و از آنچه برایتان پیش می آید بهره ببرید. لبخند به لب داشته باشید. انرژی تفریحی و هیجان انگیز زیادی در فضا هست که شما را به خود جذب می کند. افکار خود را بیان کنید. به مهمانی بروید. شما مظهر یک انسان اجتماعی هستید. بهترین لباس هایتان را بپوشید. اگر امروز سر قرار می روید، شاید آنطور که انتظار دارید قرارتان پیش نرود. از امروز برای فکر کردن و برنامه ریزی کردن برای هفته کاری آینده استفاده کنید.

مرداد

شخصیت منعطف شما امروز دچار دردسر می شود. چون هیچکس دوست ندارد رهبری را به عهده بگیرد بین شخصیت ها برخورد و تعارض ایجاد می شود. بدون آنکه کسی را اذیت کنید، سعی کنید از حالت تهاجمی و رقابتی خود استفاده مفید بکنید. شخصیت شما آزاد و پرنشاط است. به دیگران هم آزادی ای که می خواهند را بدهید. وقایع غیرمنتظره در طول امروز تغییر عمده ای می کنند، پس اگر چیزها آنطور که می خواهید پیش نرفتند، ناراحت و ناامید نشوید. امروز در رابطه شما نقصی ایجاد می شود و این نقص و ایراد به راحتی برطرف نمی شود. مسائلی هست که هر دوی شما باید در مورد آن با هم حرف بزنید و به فکر انتقامجویی نباشید.

شهریور

امروز کارها خیلی روان پیش می روند. نیازی نیست که حتی انگشت تان را بلند کنید. شما شانس خوبی دارید که باعث می شود از امروز بدون کمترین تلاشی لذت ببرید. یادتان باشد که اگر بخواهید کاری را انجام دهید، بسیار موفق خواهید بود و می توانید کارهای زیادی را به انجام برسانید. شما با انرژی امروز هماهنگ می شوید. لازم نیست امروز بداخلاقی یا ترشرویی کنید تا منظورتان را برسانید. ولی در کل امروز احساس ناهماهنگی با دیگران می کنید .

مهر

از امروز برای استراحت و آزاد کردن انرژی های منفی و توقف کنترل اوضاع استفاده کنید. نفس های عمیق بکشید و پیاده روی های طولانی انجام دهید. دوچرخه سواری کنید یا سفرهای کوتاه بروید. وقایع غیرمنتظره ای ممکن است رخ دهند. آماده سوربرایزها باشید. شما موضوعات کوچک را بزرگ می کنید و می خواهید به همه مسائل رسیدگی کنید. بهتر است که یک به یک به موضوعات رسیدگی کنید. امروز در مورد کارتان در نقطه خوبی قرار ندارید و نباید مسئله را جدی کنید که برایتان دردسر بیشتری تولید کند.

آبان

امروز برایتان سخت است که در مورد چیزی تصمیم بگیرید. همه چیز مبهم و درهم برهم به نظر می رسد. نگران آن نباشید. بدانید که انرژی خوبی برای کمک کردن به شما وجود دارد. افرادی از گذشته در روند زندگی تان ظاهر می شوند و وقایع غیرمنتظره ای در جریان روز اتفاق می افتند. برنامه هایی که خوب طراحی شده باشند هم امروز نقش بر آب می شوند. زیاد تقلا نکنید. در جهت جریان پیش بروید. جسارت زیادی برای پرسیدن سوالاتتان و شنیدن جواب ها لازم است.

آذر

امروز چیزها آنطور که برنامه ریزی کرده بودید پیش نمی روند. بدانید که افراد واکنش ناماسبی نشان می دهند و شاید عصبانی باشند. تلاشتان را بکنید و رفتار مثبتی داشته باشید. امروز شما ساکت تر از همیشه هستید. بدین ترتیب احساس شادابی بیشتری می کنید و رابطه بهتری خواهید داشت. همه چیز در محلکار شما سریع تر و سریع تر پیش می رود و حس می کنید انگار عقب مانده اید. نگران نباشید. با همین سرعت پیش بروید. اگر هم لازم شد استراحت کنید. نیازی نیست که به خودتان فشار بیاورید .

دی

امروز روزی عالی برای شماست. همه چیز به راحتی و روانی برایتان پیش می رود. آنچه شما برای گفتن دارید درست همان چیزی است که آنها لازم دارند بشنوند. امروز از خودتان می پرسید که برای آشنا شدن با آن فرد خاص کجا بروید بهتر است . در هر حال ، اگر پشتکار داشته باشید، می توانید نقاط مشترک خود را بیابید و یکدیگر را خوب درک کنید. ارتباط بین شما و همکارانتان امروز خیلی قوی می شود.

بهمن

شاید نتوانید راه حل هایی که لازم دارید بیابید. لازم نیست چیزی را نهایی و قطعی کنید. از امروز برای استراحت کردن و جمع آوری اطلاعات استفاده کنید. در جهت جریان پیش بروید. شما صمیمیت و شور و حرارت زیادی دارید. نیروهای فراوان و غیرقابل پیش بینی در درونتان می یابید که بر احساسات شما تأثیر می گذارند.

اسفند

امروز حال و هوای خوبی برای انجام کارهایتان وجود دارد. شما می توانید کارهای زیادی را به انجام برسانید. انجام همزمان چند کار کلید موفقیت شما است. یک عنصر غیرمنتظره امروز به بعد غافلگیرکننده چیزها می افزاید. باید زمانی را نیز به درک دیدگاه طرف مقابل اختصاص دهید.

استرس پدر رشد مغزی فرزند را مختل می‌کند

پژوهشگران دریافته اند ، استرس در دوران پیش از بلوغ و جوانی بر روی اسپرم مردان تاثیر ماندگاری می‌گذارد به طوری که این تاثیر می‌تواند بر رشد مغزی فرزندان این مردان موثر باشد . به گزارش سلامت نیوز به نقل از ابتکار ؛ دانش پژوهان دانشگاه پنسیلوانیا، این ارتباط اپی ژنتیک را که پیش از این بررسی نشده بود به بیماری‌های مرتبط با استرس از جمله اضطراب و افسردگی از پدر به فرزند ارث می‌رسد، نشان دادند . به گزارش مهر، در حالی که تحقیقات پیشین نشان داده است که چالش‌های محیطی مانند رژیم غذایی، سوء مصرف دارو و استرس مزمن مادران طی دوران بارداری می‌تواند بر رشد عصبی نوزاد تاثیر گذاشته و خطر ابتلا به برخی از بیماریها را در آنها افزایش دهد، اما تا کنون به تاثیراتی که پدر بر فرزند خود می‌گذارد کمتر پرداخته شده است.

محققان نشان داده اند که استرس در دوران پیش از بلوغ و جوانی در موش‌های نر نشانگر اپی ژنتیکی را در اسپرم آنها القا می‌کند که محور HPA – منطقه ای از مغز که واکنش به استرس را مدیریت می‌کند– در فرزندش دوباره برنامه نویسی می‌شود.محققان دریافتند به طور شگفت انگیزی فرزندان نر و ماده این موش‌های پدر واکنش پذیری پایینی به استرس دارند.این ناهنجاری مسیر استرس – وقتی که واکنش پذیری افزایش یا کاهش می‌یابد– نشانه ای از آن است که یک ارگانیسم توانایی واکنش مناسب به محیط متغیر را ندارد. در نتیجه، واکنش استرس آنها بی قاعده می‌شود که می‌تواند به اختلالات مرتبط با استرس منجر شود.این پژوهشگران می‌گویند برای نخستین بار نشان دادیم استرس در دوران پیش از ازدواج حتی در دوران پیش از بلوغ در مردان، می‌تواند تغییرات بلند مدتی بر روی اسپرمی بگذارد و تنظیم محور HPA را در فرزندان دوباره برنامه نویسی می‌کند.این یافته‌ها حاکی از آن است که قرار گرفتن والدین در معرض استرس می‌تواند با بروز برخی بیماری‌های عصب روانی در فرزند مرتبط شود.

■ نسبیت ■

مساله نسبیت انیشتین در « قرآن »

وقتی جسمی سرعتی نزدیک به سرعت نور دارد زمان برای او کند تر سپری می شود و حجم جسم نیز کاهش می یابد ولی جرم جسم زیادتر می شود

مساله نسبیت برای اولین بار توسط آلبرت انیشتین در سال ۱۹۱۵ مطرح شد و قبل از انیشتین تصور بر این بود که زمان یک مساله ثابت است . انشتین برای او بین بار به روشنی اثبات کرد که زمان به سرعت و جرم جسم وابسته است . در مساله نسبیت خاص که انیشتین در سن ۲۵ سالگی اظهار داشت بطور خلاصه این چنین بود که در سرعت های بالا که سرعت جسم ثابت است مثلا وقتی جسمی سرعتی نزدیک به سرعت نور دارد زمان برای او کند تر سپری می شود و حجم جسم نیز کاهش می یابد ولی جرم جسم زیادتر می شود . انشتین مثالهای جالبی را نیز آورد مثلا اگر دو برادر یکی با سرعت نور در فضا برود و برادر دوقلویش در زمین بماند بعد از بازگشت برادری که با سرعت نور رفته هنوز در سن کودکی است اما برادر دیگر پیر شده و صاحب فرزند و نوه و ... است!آیات مختلفی از قرآن مفهوم نسبی بودن زمان را در خود دارند:

آیه ۴ سوره معراج: فرشتگان و روح (فرشته مخصوص) به سوی او عروج می کنند در آن روزی که مقدارش پنجاه هزار سال است . سوره حج آیه ۴۷ : و از تو با شتاب تقاضای عذاب می‌کنند با آنکه هرگز خدا وعده‌اش را خلاف نمی کند و در حقیقت‌یک روز [از قیامت] نزد پروردگارت مانند هزار سال است از آنچه می‌شمرید سوره سجده آیه ۵ : کار [جهان] را از آسمان [گرفته] تا زمین اداره می‌کند آنگاه [نتیجه و گزارش آن] در روزی که مقدارش آن چنان که شما [آدمیان] برمی‌شمارید هزار سال است به سوی او بالا می‌رود .

■ خسروی

در گفتگوبا کارشناسان دانشگاه علوم پزشکی اهوازمطرح شد

راههای پیشگیری از سرطان پوست در « خوزستان »

این بیماری ، از جمله سرطان هایی است که بیشترین شتاب را در میزان رشد سالانه دارد و همه ساله شیوع این معضل پزشکی بیشتر می شود

حسین‌عبدالعزیزی

همانطور که می دانیم گرما همیشه زودتر از فصلش به سراغ جنوبی‌ها به ویژه استان خوزستان آمده است و شدت آفتابی که در این استان تابیده می‌شود نیز بسیار با استان های دیگرتفاوت دارد و بیشتر از میزان استاندارد است همچنین کارشناسان دانشگاه علوم پزشکی اهواز بر این عقیده اند که مطالعات بسیاری هم نشان می‌دهد که تماس با اشعه‌فرابنفش ، سیستم ایمنی بدن را تحت تاثیر قرار داده و در نهایت باعث می‌شود بدن در برابر عفونت‌های ویروسی و باکتریایی، مقاومت خود را از دست دهد . این کارشناسان معتقدند که اشعه ماوراء بنفش و نور آفتاب یکی مهمترین خطر برای ایجاد سرطان پوست است و از این رو در اوج تابش آفتاب و نور خورشید پوشیدن لباس هایی با بافت نازک توصیه نمی شود . در این زمینه با دکتر زینب ظاهری کارشناس مسوول گروه آرایشی و بهداشتی معاونت غذا و داروی دانشگاه علوم پزشکی اهواز گفتگو کردم وی در این باره می گوید : سرطان پوست ، روز به روز سیطره خود را بر جامعه بشری افزایش می دهد و با کمک نور آفتاب، افراد بیشتری را به دام خود می کشاند . وی تصریح می کند: این بیماری ، از جمله سرطان هایی است که بیشترین شتاب را در میزان رشد سالانه دارد و همه ساله شیوع این معضل پزشکی بیشتر می شود . این دکتر داروساز در ادامه گفت : از مهم ترین علت های این افزایش ، تغییر عادات مردم در مواجهه با نور آفتاب است. ظاهری با بیان اینکه امروزه درکشورهای مختلف دنیا بسیاری از ورزش های تفریحی همچون شنا، قایقرانی ، کوهنوردی و اسکی زیر نور مستقیم آفتاب انجام می شود ، خاطرنشان کرد : در کشور ما و به ویژه خوزستان، بسیاری از روستاییان ، که مشاغلی مانند کشاورزی و دامداری دارند ، کوچک ترین اطلاعی از آثار زیان آور نور آفتاب ندارند و بدون هیچ ملاحظه ای ساعت های متمادی زیر نور آفتاب مشغول کار و فعالیت می شوند و این یکی از علل شایع بودن بیماری‌های مختلف پوستی به‌خصوص سرطان‌های پوست‌در این قشر زحمتکش است . وی از دیگر علل افزایش سرطان های پوست ، را تخریب لایه ازون و گرم شدن درجه حرارت زمین است که علت اصلی آن ، صنعتی شدن جهان و تخریب منابع طبیعی و آلودگی محیط زیست با زباله های صنعتی عنوان کرد و افزود: نور آفتاب ، دشمن اصلی پوست است و مهم ترین علت پیری پوست و پیدایش چین و چروک هاست . دکتر عنایت الله سلیمی عضو هیت علمی دانشگاه علوم پزشکی اهواز هم در این زمینه گفت: پوست هایی که به راحتی می سوزند بیشتر در معرض ابتلا به سرطان پوست هستند و افراد باید از کلاه لبه دار و لباس های آستین بلند به عنوان محافظ در برابر اشعه نور خورشید استفاده کنند . وی علت ایجاد سرطان پوست را تماس طولانی با نور خورشید به ویژه اگر باعث آفتاب سوختگی و تاول هم شده باشد عنوان کرد و افزود : سایر عوامل که اهمیت کمتری دارند شامل تماس مکرر طبی یا شغلی (در کارخانه ها) با اشعه ایکس، جای زخم بیماری ها و سوختگی ها، تماس شغلی با بعضی مواد شیمیایی همچون زغال سنگ و آرسنیک هستند.سلیمی اظهار کرد : سرطان پوست ممکن است زمینه ارثی نیز داشته باشد لذا در بعضی خانواده ها شیوع سرطان پوست بیشتر است . عضو هیت علمی دانشگاه علوم پزشکی اهواز به نشانه های سرطان پوست اشاره کرد و گفت : سرطان پوست خصوصاً در مراحل اولیه ممکن است شباهت زیادی به ضایعات سرطانی نداشته ، بلکه بیشتر شبیه لکه های معمولی پوستی باشدو به همین دلیل هر ضایعه مزمن و غیرعادی باید مورد توجه قرار گیرد . خصوصاً هر تغییری در اندازه ، رنگ ، شکل یا ضخامت خال ها را باید تحت نظر داشت و سعی شود نشانه های سرطان پوست را یاد بگیرید تا در صورت مواجهه با تغییرات مشکوک ، آن ها را به موقع کشف کنید . وی تاکید کرد : در حدود ۹۵ درصد از اشعه ماوراء بنفش نور خورشید که به سطح زمین می رسد از نوع UVA می باشد و تقریباً تمامی UVC و قسمت اعظم UVB قبل از رسیدن به سطح زمین توسط لایه ازون در اتمسفر جذب می شود ، تصریح کرد : در سال های اخیر ایجاد آلودگی های صنعتی و تولید گازهای گلخانه ای باعث کاهش ضخامت لایه ازون شده است و در نتیجه میزان بیشتری از UVB و UVC ازجو زمین عبور کرده و به سطح زمین می رسند . این دکتر داروساز در ادامه خاطرنشان کرد: با افزایش مقدار طول موج اشعه UV میزان نفوذ آن در زیر پوست افزایش می یابد و UVC چنانچه به سطح زمین برسد تنها در لایه شاخی اپیدرم نفوذ می کند . در حالیکه UVB که طول موج بیشتری دارد تا قسمت فوقانی درم پیشرفت کرده و UVA نیز که دارای بالاترین مقدار طول موج می باشد تا اعماق درم نفوذ می یابد . سلیمی مواجهه و قرار گرفتن طولانی مدت در معرض اشعه ماوراء بنفش نور خورشید را از اصلی ترین و مهم ترین علت پیدایش وایجاد طیف وسیعی از بیماریهای خوش خیم و بدخیم پوستی دانست و گفت : با استفاده منظم از کرم های ضد آفتاب مناسب ، عینک و کلاه های لبه دار می توان از ایجاد بسیاری از ضایعات ذکرشده جلوگیری کرد . عضو هیت علمی دانشگاه علوم پزشکی اهواز تاکید کرد : برای ارزیابی قدرت محافظت و عملکرد کرم های ضدآفتاب ، فاکتور حفاظتی در برابر نور خورشید (SPF Sun Protection Factor) را تعریف نموده اند که در حقیقت معیاری برای تعیین قدرت جذب و تفرق اشعه ماوراء بنفش به وسیله کرم های ضد آفتاب است. وی در پاسخ به این سوال که SPF یعنی چه ؟ گفت: SPF که مخفف Protection Factor Sun است به معنی فاکتور محافظت از خورشید (نور خورشید) است و این عدد بیانگر قدرت این محصولات برای مقابله با نور خورشید بوده و نیز به‌عنوان عامل مقایسه در محصول از این نظر مورد استفاده قرار می‌گیرد . این کارشناس تصریح کرد : هر قدر این عدد از نقطه‌نظر کمیت ، بزرگتر باشد ، فرآورده قوی‌تر بوده ، محافظت بیشتری را فراهم می‌کند . سلیمی با بیان اینکه روش‌های گوناگونی برای اندازه‌گیری این فاکتور، در کشورهای مختلف مورد استفاده قرار می‌گیرد ، خاطرنشان کرد : تفاوت‌های گاهاً عمده‌ای با یکدیگر داشته و به همین دلیل می‌تواند برداشتی گمراه‌کننده در اختیار مصرف‌کننده قرار دهد . وی در ادامه با اشاره به اینکه بدیهی است که دقت این نوع اندازه‌گیری‌ها بستگی به میزان دقت در شبیه‌سازی نور خورشید و نیز بافت و پوست انسان خواهد داشت ، تاکید کرد: اگر فرآورده‌های دارای عدد SPF متوسط ۲۵ باشد ، این بدان معنی است که کاربرد چنین فرآورده‌ای ۲۵ بار بیشتر از حالت عدم مصرف آن، به مصرف‌کننده پوشش می‌دهد . و به عبارتی ، اگر فردی پس از ۱۰ دقیقه قرار گرفتن در آفتاب دچار قرمزی پوست شود ، با استفاده از چنین فرآورده‌ای با فاکتور SPF متوسط ۲۵، این زمان به ۲۵۰ دقیقه افزایش خواهد یافت . عضو هیت علمی دانشگاه علوم پزشکی اهواز با بیان اینکه نکته مهم دیگر در رابطه با عدد (SPF) دامنه نوسانات آن است، افزود : این مورد به این معنی که (SPF) یک عدد مطلق نبوده و دارای دامنه تغییرات مثبت / منفی (+/-) بین ۲ تا ۵واحد (برحسب روش اندازه‌گیری و قدت آن)، خواهد بود و به همین دلیل منطقی‌تر است که از واژه متوسط در این رابطه استفاده شود . این دکتر داروساز تاکید کرد : با توجه به اثرات زیان آور ذکر شده UVA در ایجاد بیماری های پیش بدخیم و به ویژه بدخیم پوستی استفاده از فرآورده های ضد آفتاب دارای قدرت حافظتی بالا در همه محدوده طول موج های اشعه ماوراء بنفش نور خورشید و به ویژه محدوده UVA ضروری است .

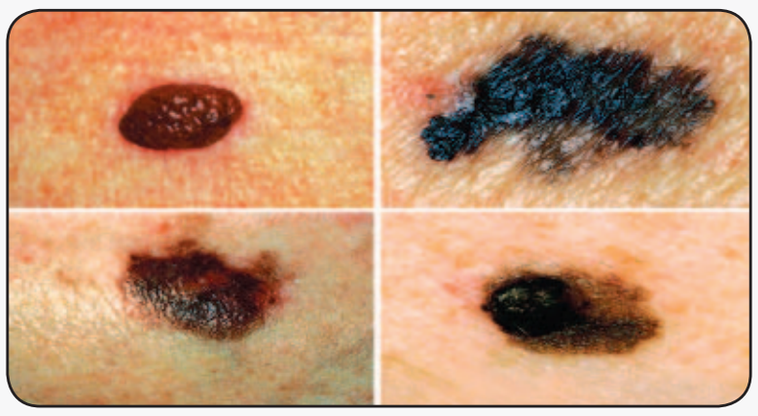

> سرطان پوست خصوصاً در مراحل اولیه ممکن است شباهت زیادی به ضایعات سرطانی نداشته ، بلکه بیشتر شبیه لکه های معمولی پوستی باشدو به همین دلیل هر ضایعه مزمن و غیرعادی باید مورد توجه قرار گیرد

■ ادامه دارد...

■ صادرات ■

کدام کشور همه چیز صادر می کند؟

محمود فرقدانی – قسمت اول

اکنون بیش از سی سال است که قرار است ما در تولید کالاهای مورد نیازمان بالاخص کالاهای اساسی و استراتژیک خودکفا شویم و البته قابل انکار نیست که این سیاست در برخی از برهه ها به خوبی پی گرفته شده است ؛ اما شرایط امروز کشور شاید نوعی عقب گرد را نسبت به گذشته نشان می دهد . باید پرسید که دلیل اصلی این سردرگمی و سوگیری های بی نظم در اقتصاد کشور چیست؟

سالها پیش اقتصاددانها مفهومی را ابداع کردند به نام مزیت نسبی. این مفهوم نشان می دهد که کدام کشور در تولید کدام کالا مزیت بیشتری دارد و مزیت در اینجا دقیقا به معنی صرفه اقتصادی است . یعنی به زبان ساده ، تولید چه کالایی در کشور می صرفد و چه کالایی نمی صرفد؟ خوب حالا همین مفهوم اقتصادی یعنی چه و چه کاربردی می تواند در اقتصادی مثل ایران داشته باشد . مزیت نسبی یک کشور مثلا ایران در تولید یک کالا یعنی این کالا در ایران ارزان تر از سایر کشورهای منطقه تمام می شود . در نتیجه هم این کالا از قابلیت صادرات به سایر کشور های منطقه برخوردار است و هم احتمال مواجه شدنش با رقیب خارجی بسیار کم است؛ زیرا کالای ایرانی ارزان تر تمام شده و برای رقیب خارجی عاقلانه و به صرفه نیست که کالای خود را برای رقابت با چنین کالایی به ایران وارد کند و البته هزینه های حمل و نقل را هم به قیمت تمام شده آن بیافزاید .خوب طبیعی است که هر کشوری بسته به میزان منابع و شرایط اقلیمی و علمی خود در تولید یک یا چند کالا مزیت نسبی دارد و هیچ کشوری نیست که در تولید همه کالاها مزیت نسبی داشته باشد و همه کالاها را تولید و به همه کشورها صادرکند!پس نتیجه منطقی این است که ایران هم مثل سایر کشورها باید پس از یک سری مطالعات اقتصادی به درک صحیح کالاهایی که در تولید آنها مزیت نسبی دارد دست یابد و سپس به برنامه ریزی ملی برای تولید آن ها و هدایت منابع اقتصادی کشور و سرمایه ها در این راستا با اتخاذ سیاستهای تشویقی اقدام نماید . اصولا کشورهایی که دارای منابع غنی هیدروکربوری (نفت ، گاز و...) می باشند دارای بیشترین مزیت نسبی برای تولید محصولات بالادستی حوزه نفت و گاز از جمله محصولات پتروشیمیایی هستند . این مزیت نسبی از این رو در چنین کشورهایی محقق می شود که برای تولید محصولات پتروشیمی به نفت و مشتقات اولیه آن نیاز است و هنگامی که سایر کشورها قصد تولید محصولات پتروشیمی داشته باشند باید مبالغ زیادی را صرف حمل و نقل مواد اولیه از کشورهای نفت خیز به پالایشگاههای خود کنند و طبیعتا قیمت تمام شده محصولات پتروشیمی در کشورهای نفت خیز از سایر کشورها پایین تر خواهد بود و این دقیقا مفهوم مزیت نسبی است .

■ ادامه دارد...

نقش شورای اسلامی شهر بندرلنگه در توسعه شهری

هدف از تشکیل شوراها، مطابق اصل یکصد وچهارم قانون اساسی جمهوری اسلامی ، همکاری در تهیه برنامه ها و ایجاد هماهنگی در پیشرفت کارهاست و نظارت و بازدارندگی از دیگر وظایف شوراهای اسلامی است که باید به آن دقت شود.

بندرلنگه اسدپور خبرنگار روزنامه دریا ؛ از عمده وظایف شوراهای اسلامی برابر اصل یکصدم قانون اساسی برای پیشبرد سریع برنامه های اجتماعی ، اقتصادی ، و سایر امور رفاهی از طریق همکاری مردم با توجه به مقتضیات محلی است .

امور هر روستا ، بخش ، شهر ، شهرستان یا استان ، با نظارت شورایی به نام شورای ده ، بخش شهر ، شهرستان یا استان صورت می گیرد که اعضای آن را از میان مردم همان محل انتخاب می کنند و این بخش از وظایف شوراها نقش بسزایی در کاهش تصدی گری دولت و موازی کاری دستگاههای اجرایی و صرفه جویی مالی دارد . از دیگر محاسن این بخش جذب و تخصیص به موقع اعتبارات وساخت و بهره برداری از طرح های عمرانی با نظر وتصمیم کارشناس شورا است . متاسفانه تاکنون شوراهای اسلامی ، تنها ناظر بر کارکرد شهرداریها بوده که این کار شورای اسلامی نیست و اختیارات و وظایف شوراها فراتر از این هاست و آنچه که در این خصوص ، قانون گذار بایستی به آن عمل کند اصلاح پاره ای از قوانین شوراها و افزایش حوزه اختیارات آن است . یک موضوع دیگر آنکه شوراهای اسلامی ، نماد مشارکت مردمی و مردم سالاری دینی ونمونه بارز حاکمیت مردم بر سرنوشت خویش است در این زمینه دولت به عنوان مجری قانون ، وظیفه دارد زمینه مشارکت حداکثری مردم را فراهم سازد و از همه ساز و کارهای مرتبط با این موضوع استفاده کند و در قانون اساسی جمهوری اسلامی ایران شوراهای اسلامی ، علاوه بر مشارکت در تصمیم گیرها وسیاست گذاریها از اختیارات اجرایی برخورد دار است هر چند این اختیارت در مقایسه با وظایف شوراها ناچیز در برخی مواقع محدود است اما مردم همواره مطالبات و درخواست های خود را در قالب شوراهای اسلامی قابل ارزیابی می بینند . یکی دیگر از اهداف تشکیل و راه اندازی شوراها همکاری در برنامه ریزی و هماهنگی در ساخت وپیشرفت طرح ها وامور شهری است و هدف از تشکیل شوراها، مطابق اصل یکصد وچهارم قانون اساسی جمهوری اسلامی ، همکاری در تهیه برنامه ها و ایجاد هماهنگی در پیشرفت کارهاست و نظارت و بازدارندگی از دیگر وظایف شوراهای اسلامی است که باید به آن دقت شود . اعضای شورا بر اساس این مورد در حوزه مدیریتی درآمدها باید به شایستگی انجام وظیفه نمایند و سیاست تشویق وتنبیه را به خوبی اعمال کنند و نمایندگان مردم در شورا به عنوان حلقه های تدبیر و نظارت بر همه امور شهری و کارکرد شهرداری ، نظارت واشراف کامل داشته باشند . اعضای شورا ، اجرای طرح های توسعه شهری در بافت های فرسوده را همانند بافت های جدید و برخوردار انجام دهند هر چند که نوسازی بافت های فرسوده نیازمند توجه ویژه و راهبردی است باید به این نکته توجه داشت نخست اینکه تخصیص و تقسیم اعتبار است که باید عادلانه و یکسان درا جرا طرح های عمرانی وخدماتی ، صورت پذیرد بدین معنی که نگاه اعضای شورا به همه نقاط شهر یکسان بوده و نقطه ای را بر دیگری ترجیح ندهند برنامه ریزی و تخصیص اعتبارات لازم را برای اجرایی طرح های عمرانی در جای جای شهر مدنظر قراردهند . اعضای شورای اسلامی باید توجه داشته باشند اعتبارات و بودجه شهرداری بصورت سلیقه ای هزینه شود بلکه این اعتبارات به طور یکسان و با گرایش به اجرای عدالت شهری هزینه شده و با رعایت عدالت در میان طرح های مناطق برخوردار و کم برخوردار به طور برابر تقسیم شود و در پایان مصوبات شوراها نباید با قانون و آیین نامه ها و اسناد بالا دستی توسعه مغایرت داشته باشند .

> اعضای شورا بر اساس این مورد در حوزه مدیریتی درآمدها باید به شایستگی انجام وظیفه نمایند و سیاست تشویق وتنبیه را به خوبی اعمال کنند

سرگرمی | جدول امروز

جدول سودوکو (۷۸)

جدول سودوکو ۷۸

		۷					۵	
۲					۵		۹	
	۸		۱			۷	۴	
	۶		۷			۹		
		۱				۶		
		۹			۱		۷	
	۴	۲			۹		۶	
	۷		۸					۳
	۱					۲		

حل جدول شماره ۷۷

۷	۲	۶	۸	۵	۹	۱	۴	۳
۹	۴	۸	۲	۳	۱	۶	۷	۵
۳	۱	۵	۷	۶	۴	۸	۲	۹
۶	۷	۴	۳	۲	۵	۹	۸	۱
۸	۹	۱	۴	۷	۶	۵	۳	۲
۵	۳	۴	۱	۹	۸	۴	۶	۷
۲	۸	۹	۵	۴	۷	۳	۱	۶
۱	۵	۷	۶	۸	۳	۲	۹	۴
۴	۶	۳	۹	۱	۲	۷	۵	۸

جدول شماره ۱۵۸۲

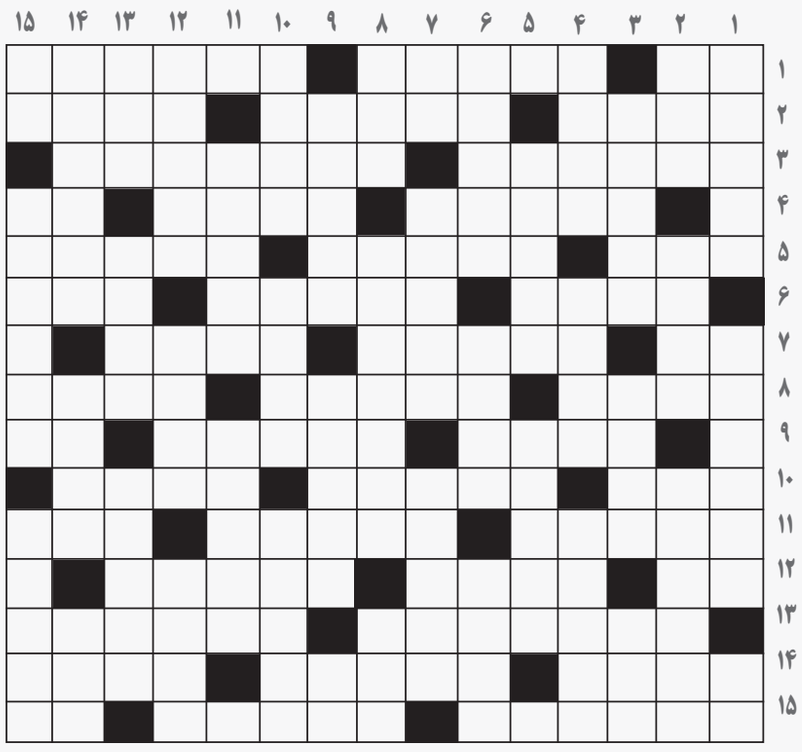

افقی :

۱–دوست داشتن – جیوه–خوراک معروف اصفهانی ها
۲– بازسازی کردن – از سبزیجات خوراکی – پارسنگ ترازو
۳– از بازی های زیر مجموعه بیلیارد –بسیار زیبا بودن یا خوشایند که ذهن را به خود مشغول کند
۴– پیامبران – رنگ سبز تیره – اثر چربی
۵– سبزی غده ای – آب نبات چوبی – قلعه تاریخی نزدیکی قزوین
۶– عربی شده – امان – مادر ترکی
۷– ام الخبائف – کدخدا – مربخشنده و بزرگ
۸– حشره کش قدیمی – شیشه کوچک سر بسته محتوی داروی تزریقی یا خوراکی – پیمان ناقلا!۹– جنگ و پیکار – جشایی – واحد پول ژاپن
۱۰– زه کمان – در لحظات آغازین – خوراکی از گوشت
۱۱– جای سردسیر – مراسمی که به مناسبت ازدواج زن و مردی بر پا می شود – پسوند شباهت
۱۲– پژمرده – تند وتیز – سبزی خوشبو
۱۳– سنگ آذین بلوری و بیشتر سیلیکات آلومینیوم وبا سود ، پتاس یا آهک – شیطان
۱۴– واقع در سطح چیزی – ژاندارمری سابق – خدمتکار پیر
۱۵– نوعی دستگاه تهویه مطبوع – سرخرگ –پژمرده

عمودی :

۱– پشتیبانی از کسی در انجام کاری – نام دو تن از شاهان پرتغال –طاقچه قدیمی ۲– نوعی شانه –کهنه و پوسیده – شهر باستانی و پایتخت زمستانی شاهان اشکانی وساسانی
۳– منبع ها – عنوانی برای تعدادی از شاهان فرانسه – اما
۴– ساختاری عمومی از فلز ، چوب یا سنگ برای کمک به نگهداری سقف – پشت سر هم –کاسنی فرنگی ۵– سر وصدایی که هنگام عبور شخص صاحب مقامی پدید می آید – زنگ کلیسا ۶– نام حضرت مریم (س) در نزد مسیحیان – هدیه – کشور اورست ۷– ضمیر غایب – پروتئینی که به وسیله یاخته های زنده تولید می شود و درمیزان PH معین ، اثر ویژه و فعالیت مساعدی دارد – پایان دادن به زندگی کسی به ویژه به عنوان مجازات ۸– درخت لرزان – نابود شدنی – فشار روحی ، ذهنی و عاطفی ۹– دامن گشاد وچیندار قدیمی – نام تجاری نوعی چراغ خوراک پزی سفید – مساوی
۱۰– رنگ ترکیبی از آبی وقرمز – رام وسر به راه – تاریکی وظلمت ۱۱– دسته دسته – استعداد طبیعی به ویژه در کاری که با آفرینش فکری یا هنری همراه است ۱۲– از پیامبران بنی اسرائیل – ضمیر اشاره جمع به دور – از کشورهای عربی
۱۳– حاجت و نیاز – قابله – اسبابی برای رسم زاویه قائمه
۱۴– از الیاف مصنوعی – تهوروبی باکی – طرح یا نمونه چیزی که باید ساخته شود ۱۵– ردیای عرب – دختر قیصر روم و مادر اسفندیار – گیاه رنگرزی

روزنامه منطقه جنوب کشور

دریا

بوشهر، خوزستان، سیستان و بلوچستان، فارس، کرمان، کهگیلویه و بویراحمد، هرمزگان، یزد

روزنامه سیاسی، اجتماعی، فرهنگی، ورزشی، منطقه جنوب کشور

یکشنبه ۹ تیر ۱۳۹۲ — ۲۱ شعبان ۱۴۳۴
۳۰ ژوئن ۲۰۱۳ — سال دوازدهم — شماره ۱۵۸۲

صاحب امتیاز و مدیر مسئول : ایوب دبیری نژاد

سردبیر : فروغ مسلم زاده

تلفن : ۲۲۴۶۳۸۴-۲۲۴۳۷۳۴ نمابر: ۲۲۴۶۶۰۰

چاپ : بامشاد سبز - کیلومتر ۸ جاده مخصوص کرج

نشانی دفتر مرکزی : بندرعباس - بلوار امام خمینی (ره) سه راه دلگشا ساختمان نیلوفر - ورودی غربی - طبقه پنجم - واحد ۲۳

نمایندگی استانها:

سیستان و بلوچستان	حسین کیخا	۰۹۱۵۵۴۱۳۱۶۰
کرمان	شاهین عبدالهی	۰۹۱۳۱۹۹۰۹۵۰
کهگیلویه و بویراحمد	علیزاده	۰۹۱۷۳۴۱۳۲۷۰
یزد	علی بهبویه	۰۳۵۱-۷۲۶۶۱۹۹
فارس	عزیزاله قهرمانی	۰۹۱۷۱۱۱۴۰۹۹۷
خوزستان	حسن سیلاوی	۰۹۳۶۲۷۰۶۷۲۳
بوشهر	سیدحسین جعفری	۰۹۱۷۷۷۴۶۰۲۰
شرق هرمزگان	بهرام رضایی	۰۹۱۷۹۸۵۶۴۳۲

در کهگیلویه و بویراحمد

هدرروی نیمی از آب در پرآب ترین استان کشور

۲۹۰روستا بدون آب

تابستان با گرمای طاقت فرسایش بر جنوب سایه انداخته و عطش مصرف کنندگان و نگرانی مسئولین از هدرروی آب هر روز بیشتر می شود . این در شرایطی است که هم اکنون ۲۹۰ روستای کهکلویه و بویر احمد فاقد آب سالم برای مصارف مورد نیازشان هستند .

به گزارش مهر، هدر روی آب در روستاهای کهگیلویه و بویراحمد داد مسئولین را هم در آورده و به گفته مدیرعامل آبفار استان نیمی از آب شرب در روستاهای استان هدر می رود . اگرچه کهگیلویه و بویراحمد با یک درصد جمعیت، ۱۰درصد آب کشور را داراست و دو هزار چشمه دائمی و فصلی و چهار رود خروشان و پرآب دارد اما این باعث نمی شود که نگرانیها ازمصرف بی رویه آب در پر آب ترین استان کشور وجود نداشته باشد . وجود دو اقلیم متفاوت سردسیر و گرمسیر باعث شده بخش سردسیری این استان از آب آشامیدنی و کشاورزی برخوردار باشد و برعکس برخی مناطق بخش گرمسیری به خصوص در فصل تابستان با بحران آب مواجه شوند. گرچه مشکل کمبود آب شرب روستاهای مناطق سردسیری را هم تهدید می کند . با این حال امسال نسبت به سال زراعی گذشته میزان بارش در مناطق مختلف استان رشد چشمگیر داشته و این رشد در مناطق گرمسیری گچساران و بهمئی بسیار زیاد بوده اما به نظر می رسد زمین به دلیل خشکسالیهای سالهای اخیر هنوز خود تشنه است و چشمه هایش در برخی مناطق نجوشیده اند . علاوه بر روستاها، برخی شهرها و بخش ها هم در تابستان با مشکل کمبود آب شرب مواجه می شوند و این در حالیست که از ۴۲ میلیون متر مکعب آب استحصال شده در استان تنها ۲۸ میلیون متر مکعب آن مصرف می شود و بقیه به هدر می رود . اما به نظر می رسد مسئله هدرروی آب در روستاها جدی تر باشد به طوری که مدیرعامل آب و فاضلاب روستایی از این مسئله مستاصل شده و این معضل را یک درد بزرگ می داند . مدیرعامل آب و فاضلاب روستایی استان میزان هدرروی آب در روستاهای این استان را نگران کننده عنوان کرد و گفت : نیمی از آب شرب در روستاهای استان هدر می رود . سجاد رستگار افزود : هم اکنون میزان هدرروی آب در روستاهای استان بالای ۵۰ درصد است و این در حالیست که این میزان در کشورهای توسعه یافته چهار تا پنج درصد است . وی ۹۰درصد مشکلات هدروری آب را ناشی از انشعابات غیر مجاز دانست و بیان کرد : پنج هزار انشعاب غیر مجاز آب در سال گذشته در روستاهای استان شناسایی شد . وی از روند برخورد با متخلفین گلایه کرد و اظهار داشت: گاهی پروسه محکوم کردن متخلف تا شش سال هم به طول می انجامد و هزینه های زیادی هم برای شرکت در بر دارد .

هزینه ٦میلیارد تومانی برای تامین آب روستاها درسال

رستگار اظهار داشت : در سال گذشته تنها ۹میلیون متر مکعب آب فروختیم و این در حالی است که ۱۴میلیون متر مکعب آب تولید کردیم . وی تصریح کرد : این شرکت سالانه شش میلیارد تومان هزینه می کند تا ۱۴میلیون مترمکعب آب تولید کند و بدون در نظر گرفتن هزینه های سرمایه گذاری ، این شرکت برای تولید یک متر مکعب آب بیش از ۷۰۰تومان هزینه می کند . مدیرعامل آب و فاضلاب روستایی استان بیان داشت: فروش ما تنها ۱۷درصد است و براین اساس ۸۰درصد هزینه های تولید آب را دولت پرداخت می کند . وی عنوان کرد : اگر همه دستگاهها همکاری کنند و جلوی هدرروی آب گرفته شود، با سه میلیارد تومان می شود میزان کنونی آب تولیدی را تامین کرد .

رییس دادگستری بستک :

تیغ عدالت ،مانع تخطی از قانون شده است

شهید آیت‌الله دکتر بهشتی(ره) به لحاظ شخصیت خاص و اندیشه‌های والای ایشان یکی از برجسته‌ترین و تاثیرگذارترین چهره‌های انقلاب بود

رییس دادگستری شهرستان بستک اظهار کرد: دستگاه قضا و به تبع دادگستری شهرستان بستک با جدیت در برخورد با مجرمین و ایجاد فضای امن و آسوده برای شهروندان تلاش می کند و تیغ عدالت و قانون همیشه مانعی برای کسانی است که از فرامین اسلام و دستورات قانون در این نظام مقدس تخطی می‌کنند .

به گزارش ایسنا منطقه خلیج‌فارس ، رئیس دادگستری بستک در« همایش دستگاه قضا » که در سالن کانون پرورشی این شهر برگزار شد، اظهار کرد : امروزه دستگاه قضایی کشورمان با قدرت و اقتدار و با رعایت اصل عدالت و انصاف در برقراری قسط و عدل تلاش می‌کند . شنبه‌زاده، با اشاره به حادثه هفتم تیرماه ، افزود : شهید آیت‌الله دکتر بهشتی(ره) به لحاظ شخصیت خاص و اندیشه‌های والای ایشان یکی از برجسته‌ترین و تاثیرگذارترین چهره‌های انقلاب بود که در مسائل علمی و سیاسی و فقه و فلسفه و اخلاق صاحب نظر بود . رئیس دادگستری بستک با بیان اینکه همین برجستگی آن شهید بزرگوار باعث شد که دشمنان ناجوانمردانه و ظالمانه مردم کشورمان را از وجود این نعمت بزرگ محروم سازند ، اضافه کرد : با این وجود دشمنان این مهم را به جهت فهم کم خود نمی‌دانند که راه شهیدبهشتی و همه شهدای کشورمان ادامه دارد و بهشتی همیشه در ذهن و فکر مردم زنده است . وی با تاکید براینکه اندیشه‌های سازنده آن بزرگوار در جامعه همواره الگو بوده است ، خاطرنشان کرد : امروزه دستگاه قضایی کشورمان با قدرت و اقتدار و با رعایت اصل عدالت و انصاف در برقراری قسط و عدل تلاش می‌کند . شنبه‌زاده در ادامه افزود : قوه‌قضائیه همیشه در جهت پیشگیری از وقوع جرائم تلاش می‌کند و هدف اصلی عدم وقوع بزه و رعایت هنجارهای اجتماعی است ، اما اگر فردی از شهروندان با قانون‌شکنی و تجاوز به حقوق دیگران در جهت تضییع حق مردم باشد ، دستگاه قضا و به تبع دادگستری شهرستان بستک با جدیت در برخورد با مجرمین و ایجاد فضای امن و آسوده برای شهروندان تلاش می کند و تیغ عدالت و قانون همیشه مانعی برای کسانی است که از فرامین اسلام و دستورات قانون در این نظام مقدس تخطی می‌کنند . وی تصریح کرد : دادگستری شهرستان بستک در طول مدت یک‌ساله گذشته ، عملکرد نسبتا مطلوبی داشته که برخی از این عملکرد شامل رعایت حقوق شهروندی و تاکید بر تکریم ارباب رجوع و ترویج حقوق شهروندی و بهبود وضعیت رفاهی مراجعین به دادگستری بوده است . این مقام قضایی با تاکید براینکه کاهش اطاله دادرسی و تسریع در روند رسیدگی‌ها با تعیین اوقات رسیدگی نزدیک و خارج از نوبت از اقدامات دادگستری شهرستان بوده است ، اضافه کرد : ترویج فرهنگ صلح و سازش و برگزاری جلسات با معتمدین و ائمه‌جمعه و جماعات در جهت تحقق این فرهنگ نیز از دیگر اقدامات صورت گرفته در سال گذشته بوده است . شنبه‌زاده آموزش کارگاهی و حضوری شوراهای حل اختلاف و تاکید بر رعایت حقوق مراجعین با در نظر گرفتن اصل اولویت سازش و اصلاح بین مردم را نیز از دیگر اقدامات صورت گرفته عنوان کرد و گفت : آموزش ضابطین عام و خاص در جهت بهبود صحیح و قانونی دستورات قضایی، برخورد جدی با مجرمین و خصوصا جرائم خشن و موادمخدر و مشروبات الکلی، تجهیز ملزومات اداری و نرم‌افزاری در جهت تسریع در روند رسیدگی و پیگیری جذب نیروهای اداری و قضایی جهت جبران کمبود کادر اداری و قضایی ازجمله این اقدامات بوده است . رئیس دادگستری بستک از کاهش آمار زندانیان از طریق استفاده از مجازات‌های جایگزین خبر داد و افزود : پیگیری شروع و ساخت بازداشتگاه و دادسرای عمومی و انقلاب شهرستان بستک از طریق اداره‌کل و پیگیری نماینده مردم در مجلس شورای اسلامی و بالابردن سطح علمی همکاران قضایی و اداری از طریق برگزاری جلسات اداری و نشست‌های قضایی و تعامل و استفاده از تجارب سایر همکاران از دیگر برنامه‌های عملی شده در سال گذشته بوده که توسط دادگستری شهرستان انجام شده است . وی با اشاره به آمار پرونده‌های ورودی به بخشهای مختلف دادگستری شهرستان ، تصریح کرد : از تاریخ یکم تیرماه ۹۱ تا یکم تیرماه سال جاری تعداد ۲۸۸۴ پرونده وارد شده و ۲۸۲۰ مورد آن مختومه شده است.شنبه‌زاده خاطرنشان کرد : در شعبه حقوقی ۵۱۵ پرونده وارد شده و ۵۹۴ پرونده مختومه ، شعبه کیفری و انقلاب تعداد ۲۹۶ پرونده وارد و ۳۱۶ پرونده مختومه ، شعبه دادستانی ۱۲۸۹ فقره پرونده وارد و ۱۱۷۵ پرونده مختومه ، شورای حل اختلاف ۷۸۴ فقره پرونده وارد و ۷۳۵ فقره پرونده مختومه شده است . رئیس دادگستری بستک در پایان گفت : مردم بستک مردمی محجوب و با فرهنگی هستند و این عامل اصلی دلگرمی خدمت به این مردم با فرهنگ است .

سیب‌زمینی رکورددار گرانی شد

در این هفته بهای گوشت تازه گاو و گوساله و گوشت مرغ افزایش جزئی داشت و قیمت گوشت گوسفند بدون تغییر

بررسی تغییر قیمت ۴۳ کالای اساسی طی یک سال گذشته تا ۲۴ خرداد امسال نشان می دهد که سیب زمینی با ثبت افزایش ۲۴۳.۵ درصدی رکورد دار میدان گرانی‌هاست.

به گزارش تسنیم ، بررسی قیمت کالاهای اساسی طی یک سال گذشته تا ۲۴ خرداد امسال بر اساس آمارهای بانک مرکزی نشان دهنده افزایش قیمت چند گروه کالایی است که مهترین آنها در حوزه لبنیات ، حبوبات ، میوه ، سبزی‌های تازه ، گوشت ، قند و شکر، چای و روغن نباتی است . لبنیات طی یک سال گذشته ۴۳.۴ درصد ، تخم مرغ ۹۵.۶ درصد ، برنج ۶۰.۷ درصد ، حبوب ۹۵.۹ درصد ، میوه‌های تازه ۳۴.۲ درصد ، سبزی‌های تازه ۶۳ درصد ، گوشت قرمز ۵۳.۵ درصد ، گوشت مرغ ۹.۳ درصد ، قند و شکر ۴۰.۵ درصد ، چای ۱۰۰.۵ درصد و روغن نباتی ۵۸.۲ درصد افزایش قیمت را ثبت کرده است . به گزارش تسنیم ، در بین ۴۳ کالای اساسی ، سیب زمینی از گروه سبزی‌های تازه با ثبت ۲۴۳.۵ درصد در صدر جدول گرانی‌ها قرار دارد .

*** ریز گرانی‌ها تا ۲٤ خرداد از نگاه بانک مرکزی**

بانک مرکزی در گزارش متوسط قیمت خرده فروشی برخی از مواد خوراکی در تهران هفته منتهی ۲۴ خرداد ۱۳۹۲ اعلام کرد : در این هفته در گروه لبنیات بهای پنیر غیر پاستوریزه نسبت به هفته قبل اندکی کاهش داشت و قیمت سایر اقلام این گروه بدون تغییر بود. در هفته منتهی به ۲۴ خرداد ماه بهای تخم مرغ اندکی کاهش یافت و شانه‌ای ۷۲۰۰۰ الی ۹۳۰۰ ریال فروش می رفت . در گروه برنج نیز قیمت برنج داخله درجه یک و درجه دو اندکی افزایش یافت . در گروه حبوب ، بهای لوبیا چشم بلبلی نسبت به هفته قبل افزایش یافت و قیمت سایر اقلام این گروه نسبت به هفته قبل ثابت بود . همچنین در هفته مورد بررسی، در میادین زیر نظر شهرداری شلیل و شبرنگ عرضه نمی شد و سیب قرمز تخم لبنان و سیب زرد تخم لبنان عرضه کمی داشت ولی سایر اقلام میوه و سبزی تازه که تعدادی از آنها از نظر کیفی در سطح پایینی قرار داشتند به نرخ مصوب سازمان میوه و تره بار عرضه می شد . میوه فروشی‌های سطح شهر اقلام مرغوب میوه و سبزی تازه را عرضه می نمودند که در گروه میوه‌های تازه بهای سیب قرمز تخم لبنان، سیب زرد تخم لبنان و هندوانه افزایش ولی قیمت سایر اقلام این گروه کاهش داشت. در گروه سبزی‌های تازه بهای خیار ، سیب زمینی و سبزی‌های برگی افزایش ولی قیمت سایر اقلام این گروه کاهش یافت . در این هفته بهای گوشت تازه گاو و گوساله و گوشت مرغ افزایش جزئی داشت و قیمت گوشت گوسفند بدون تغییر بود ؛ در هفته مورد بررسی ، بهای قند و روغن نباتی مایع اندکی افزایش ولی قیمت شکر کاهش جزئی یافت؛ بهای چای خارجی و روغن نباتی جامد در این هفته ثابت ماند .

*** لبنیات و تخم مرغ**

در هفته مورد گزارش ، در گروه لبنیات قیمت پنیر غیر پاستوریزه معادل ۳ درصد کاهش داشت و بهای سایر اقلام این گروه بدون تغییر بود؛ بانک مرکزی البته گزارش داده که قیمت تخم مرغ ۹ درصد کاهش یافته است .

*** برنج و حبوب**

بانک مرکزی در ادامه این گزارش آورده است که در هفته مورد بررسی ، در گروه برنج بهای برنج داخلی درجه یک و درجه دو به ترتیب معادل یک درصد و ۳ درصد افزایش داشت . در گروه حبوب نیز قیمت لوبیا چشم بلبلی معادل ۱.۲ درصد افزایش یافت و بهای سایر اقلام این گروه ثابت بود .

*** میوه‌ها و سبزی‌های تازه**

در هفته مورد گزارش، در گروه میوه‌های تازه قیمت سیب قرمز تخم لبنان معادل ۷.۹ درصد، سیب زرد تخم لبنان ۷.۳ درصد و هندوانه ۱.۵ درصد افزایش ولی بهای سایر اقلام این گروه بین ۵ درصد تا ۱۴.۴ درصد کاهش یافت . در گروه سبزی‌های تازه قیمت خیار معادل ۱.۸ درصد، سیب زمینی ۸.۳ درصد و سبزی‌های برگی ۵.۳ درصد افزایش ولی بهای سایر اقلام این گروه بین ۳.۶ درصد تا ۹.۷ درصد کاهش یافت.

*** گوشت قرمز و مرغ**

بانک مرکزی در این گزارش همچنین اشاره کرده که در هفته مورد بررسی قیمت گوشت تازه گاو و گوساله معادل ۷ درصد و گوشت مرغ ۵ درصد افزایش داشت و بهای گوشت گوسفند بدون تغییر بود.

*** قند، شکر، چای و روغن نباتی**

در هفته مورد گزارش، قیمت قند و روغن نباتی مایع هر یک معادل یک درصد افزایش ولی بهای شکر یک درصد کاهش داشت؛ قیمت چای خارجی و روغن نباتی جامد ثابت بود .

■ خبر ■

قائم مقام سازمان محیط زیست:

خودروسازان با گرفتن مهلت مجدد ضرر می کنند

■ قائم مقام سازمان حفاظت محیط زیست با بیان اینکه هم اکنون ۷۰ تا ۸۰ درصد خودروسازان خود را با استاندارد یورو ۴ مطابق کرده‌اند، گفت : از آنجا که دستیابی به این میزان هزینه‌های بسیار بالایی داشته ، خودروسازان با گرفتن مهلت مجدد متضرر خواهند شد . علی محمد شاعری در گفت‌وگو با ایسنا ، افزود : اکنون که بخش عمده‌ای از خودروها مطابق با استاندارد یورو۴ تولید می‌شوند انتظار می‌رود که دیگر خودروها نیز مطابق با آن تولید شوند . وی ادامه داد : با توجه به سرمایه گذاری صورت گرفته توسط وزارت نفت قطعا تعویق در اجرای مصوبه دولت در خصوص استاندارد آلایندگی یورو۴، تاثیر گذاری این میزان سرمایه گذاری را در کاهش آلودگی هوا از بین خواهد برد و بعید می‌دانم که مهلت مجددی به خودروسازان ارائه شود . به گفته قائم مقام سازمان حفاظت محیط زیست، تنها خودرو سمند و پراید ۱۴۱ موفق به دریافت گواهینامه استاندارد آلایندگی یورو۴ نشده‌اند که این خودروها نیز با تغییراتی که توسط خودرو سازان انجام خواهد شد می‌توانند این استاندارد را پاس کنند .

رییس اداره سنجش آموزش و پرورش هرمزگان خبرداد:

شرکت ۲٤ هزار و ۹۲۱ داوطلب هرمزگانی در کنکور ۹۲

■ رییس اداره سنجش آموزش و پرورش هرمزگان گفت : آزمون سراسری سال ۹۲ در پنج گروه آزمایشی در تاریخ های ششم ، هفتم وهشتم تیر ماه با شرکت ۲۴ هزار و ۹۲۱ داوطلب هرمزگانی برگزار می شود . ماشاالله آدرنگ در گفت و گو با ایسنا منطقه خلیج فارس ، افزود : گروه علوم ریاضی فنی صبح پنجشنبه ششم تیرماه ، هنر بعدازظهر پنجشنبه ششم تیرماه، علوم تجربی صبح جمعه هفتم تیرماه ، زبان های خارجی بعدازظهر جمعه هفتم تیرماه و گروه آزمایشی علوم انسانی صبح شنبه هشتم تیرماه در ۱۲ شهرستان استان(بندرعباس ، میناب ، سیریک ، بندرلنگه ، بستک ، پارسیان، بندرخمیر ، جاسک ، حاجی آباد ، رودان ، قشم ، کیش) برگزار می شود . وی اظهار کرد : تعداد کل شرکت کنندگان در استان ۲۴هزار و ۹۲۱ نفر که به میزان ۶۱،۸۸ درصد به تعداد ۱۵ هزار و ۴۴۲ نفر زن و ۳۸،۱۲ درصد به تعداد ۹ هزار و ۴۷۹ نفر مرد می باشد . آذرنگ در پایان تصریح کرد : برگزاری این آزمون در استان هرمزگان به میزان ۶۰ درصد بعهده آموزش و پرورش و ۴۰ درصد را دانشگاه ها و موسسات آموزش عالی پوشش می دهند .

مشاغل خانگی کمک خوبی به بهبود یافتگان از اعتیاد است

■ مشاور دبیر کل ستاد مبارزه با مواد مخدر گفت : فراهم شدن بستر اشتغال در قالب مشاغل خانگی برای بهبود یافتگان ، کمک خوبی به این افراد است . به گزارش ایسنا، سردار علی علی‌اکبریان در جلسه‌ای که با حضور مقامات استانی سیستان و بلوچستان به منظور بررسی راه‌های ایجاد مشاغل خانگی برای معتادان بهبود یافته برگزار شد ، گفت : یکی از دغدغه‌های ستاد مبارزه با مواد مخدر پس از درمان معتادان و بهبودی آنان، ایجاد شرایط لازم برای کسب و کار و فراهم کردن زمینه اشتغال این بیماران می باشد . وی افزود : در این راستا اقدامات قابل توجهی از سوی مسئولین دستگاه‌های ذیربط صورت گرفته و در عین حال می‌بایست با جدیت هرچه بیشتر برای مهیا کردن اشتغال بهبود یافتگان پیگیری‌های لازم انجام شود . مشاور دبیر کل ستاد در ادامه، حمایت از خانواده‌های معتادان پاک شده را امری ضروری دانست و اظهار کرد : افراد معتاد به دلیل سابقه قبلی خود ، قادر به یافتن کار نیستند و همواره مشکلات متعددی فراروی آنان قرار دارد که فراهم شدن بستر اشتغال در قالب مشاغل خانگی می‌تواند کمک خوبی به این قبیل افراد باشد .

سازمان میادین و ساماندهی مشاغل شهرداری بندرعباس

آگهی مناقصه

سازمان میادین وساماندهی مشاغل شهرداری بندرعباس در نظر دارد انجام امور پشتیبانی وخدماتی را به مدت یکسال به اشخاص حقوقی واجد شرایط و مرتبط با موضوع واگذار نماید . لذا متقاضیان می توانند جهت خرید اسناد مناقصه حداکثر تا ده روز پس از انتشار آگهی همه روزه در ساعات اداری بجز ایام تعطیل به دبیرخانه کمیسیون سازمان واقع در بندرعباس - گلشهر جنوبی نخل ناخدا ، ترمینال مسافربری ساختمان اداری سازمان مراجعه نماید.

* سازمان در رد یا قبول هر یک از پیشنهادات مختار است .

* هرگاه برندگان اول و دوم وسوم مناقصه حاضر به انعقاد قرارداد نشوند سپرده آنان به ترتیب به نفع سازمان ضبط خواهد شد .

* میزان سپرده شرکت در مناقصه ۳۰/۰۰۰/۰۰۰ ریال می باشد .

* پیشنهاد دهندگان بایستی تا آخر وقت اداری روز چهار شنبه مورخه ۹۲/٤/۱۹ پیشنهاد خود را با ذکر مبلغ مشخص ، معین و بدون ابهام در پاکتهای لاک ومهر شده در قبال اخذ رسید به دبیرخانه سازمان به آدرس فوق الذکر تحویل نماید .

-این آگهی برابر آئین نامه معاملات شهرداری صرفا یک نفر نوبت منتشر می شود .

-سایر اطلاعات و جزئیات مربوطه به معامله در اسناد مناقصه مندرج است .

روابط عمومی سازمان میادین وساماندهی مشاغل شهرداری بندرعباس

سازمان میادین و ساماندهی مشاغل شهرداری بندرعباس

کمیته نرخ گذاری سازمان میادین وساماندهی مشاغل

نرخ خرده فروشی میوه و تره بار از مورخه ۱۳۹۲/۰٤/۰۸ تا اطلاع ثانوی به شرح ذیل اعلام می گردد :

ردیف	نوع جنس	قیمت	ردیف	نوع جنس	قیمت
۱	انگور یاقوتی	۳۰۰۰۰	۲۷	کرفس گلخانه ای	۱۴۰۰۰
۲	انبه خارجی	۵۰۰۰۰	۲۸	کلم برگ سفید	۶۵۰۰
۳	آلو شابلون	۵۲۰۰۰	۲۹	کلم برگ قرمز	۱۲۰۰۰
۴	آلبالو	۴۸۰۰۰	۳۰	انواع کاهو	۱۵۰۰۰
۵	بامیه	۳۴۰۰۰	۳۱	انگور سفید	۲۵۰۰۰
۶	آلو قطره طلا درشت	۴۳۰۰۰	۳۲	کدو	۱۲۰۰۰
۷	بادمجان دلمه	۷۰۰۰	۳۳	کیوی درجه یک	۲۸۰۰۰
۸	بادمجان قلمی	۹۵۰۰	۳۴	کیوی درجه دو	۱۴۰۰۰
۹	باقله	۹۵۰۰	۳۵	گیلاس تکدانه تهران	۷۵۰۰۰
۱۰	پرتقال والنسیا	۴۸۰۰۰	۳۶	گیلاس معمولی	۵۴۰۰۰
۱۱	پیاز	۱۰۰۰۰	۳۷	گوجه فرنگی کازرنی	۱۳۵۰۰
۱۲	زردآلو درجه یک	۳۰۰۰۰	۳۸	گل کلم گلخانه ای	۱۵۰۰۰
۱۳	زردآلو درجه دو	۲۰۰۰۰	۳۹	الو سیاه	۴۲۰۰۰
۱۴	موز	۴۲۰۰۰	۴۰	گرمک	۹۰۰۰
۱۵	خیار سبز گلخانه ای	۱۶۰۰۰	۴۱	گوجه سبز درختی درشت	۳۰۰۰۰
۱۶	خیار سبز محلی	۱۱۰۰۰	۴۲	گوجه سبز درختی ریز	۲۴۰۰۰
۱۷	سیب قرمز	۳۳۰۰۰	۴۳	طالبی هشت خط	۱۴۰۰۰
۱۸	سیب زرد	۳۳۰۰۰	۴۴	لوبیا سبز نو	۲۴۰۰۰
۱۹	سیب زمینی نو	۱۸۵۰۰	۴۵	لیمو ترش	۴۰۰۰۰
۲۰	سیرخشک داخلی	۱۸۰۰۰	۴۶	هندوانه	۹۵۰۰
۲۱	سبزی خوردن و خورشتی	۱۳۰۰۰	۴۷	هویج	۱۷۵۰۰
۲۲	سیب گلاب	۳۸۰۰۰	۴۸	خربزه مشهدی	۱۴۰۰۰
۲۳	شلیل	۷۰۰۰۰	۴۹	قیصی مرغوب	۶۵۰۰۰
۲۴	شمام	۱۴۰۰۰	۵۰	قیصی معمولی	۴۲۰۰۰
۲۵	فلفل قلمی	۳۴۰۰۰	۵۱	هلو	۳۷۰۰۰
۲۶	فلفل دلمه	۱۷۰۰۰	۵۲	مرغ گرم	۶۲۰۰۰

شماره تلفن های پاسخگویی و رسیدگی به شکایات سازمان ۶۶۸۶۲۵۶، ۶۶۸۶۲۵۵-۰۷۶۱

روابط عمومی سازمان میادین وساماندهی مشاغل شهرداری بندرعباس