روزنامه دریا

سال دهم
شماره ۱۳۳۲
سه شنبه
۲۲ آذر ۱۳۹۰
۱۷ محرم ۱۴۳۳
۱۳ دسامبر ۲۰۱۱
۸ صفحه
۱۰۰ تومان

۲

در اجرای طرح تکریم ارباب رجوع

پخش فراورده های نفتی منطقه «هرمزگان» برترشد

◆"ابراهیم عزیزی" در این آیین با اهدای لوح سپاس به "عبدالله محبـی" مدیر منطقه هرمزگان از اجرای موفقیت آمیز طرح تکریم ارباب رجوع در مجموعه این شرکت تجلیل و تقدیر نمود .

۶

مسابقات سراسری قرآن وعترت در دانشگاه آزاد «بندرلنگه»

◆ این مسابقات در سه بخش دانشجویی، اساتید و کارکنان برگزار می گردد. مسابقه قرآن وعترت در موضوعات مختلفی از جملـه نماز، زندگی پیامبر(ص)،زندگانی معصومین (س) ، احـکام برادران وخواهـران، مقاله نویسـی ، روخوانی قرآن وموضوعات دیگر برگزار گردید.

۸

آگهی ایران خودرو

معاون سیاسی امنیتی استاندار «هرمزگان»

علائم بیماری آنفلوآنزای فوق حاد پرندگان در «هرمزگان» وجود ندارد

◆ حساسـیت و نگاه دامپزشکی استان در تشکیل جلسه استانی ستاد آنفلوآنزای فوق حاد پرندگان قابل تقدیر و گزارش‌ها و فعالیت‌های انجام شـده ناشی از برنامه‌ریزی و تلاش‌های بی‌وقفه دامپزشکی استان است .

◆ صفحه ۲

استاندار «کهگیلویه وبویراحمد»:

«کهگیلویه و بویراحمد» ۸۷۰ پروژه با پیشرفت فیزیکی بالا دارد

◆ پروژه‌های با پیشرفت فیزیکی بالا در همه بخش‌های استان کهگیلویه و بویراحمد مشخص شدند . ۸۶۹ پروژه با پیشرفت فیزیکی بالا در استان شناسایی شده و همه تلاش‌ها برای تسریع در روند پیشرفت فیزیکی آنها به‌کار گرفته شده است . به گفته استاندار کهگیلویه و بویراحمد ، نزدیک به ۸۳ میلیارد تومان از محل اعتبارات عمرانی سال جاری برای پروژه‌های نیمه تمام با پیشرفت فیزیکی بالا و اولویت‌دار اختصاص یافته است .

◆ صفحه ۲

در پی حادثه‌آفرینی‌های متعدد خودروهای حامل قاچاق؛

فرهنگیان در جلوی فرمانداری میناب تجمع کردند

◆ گروهی از فرهنگیان میناب در پی حادثه‌آفرینی اخیر خودروی حامل قاچاق سوخت و مرگ پنج معلم در این شهرستان صبح دیروز با تجمع در برابر فرمانداری خواستار رسیدگی به وضعیت موجود شدند .

به گزارش فارس در ماه‌های اخیر بارها اخباری در مورد حادثه‌آفرینی توسط خودورهای حامل قاچاق به ویژه قاچاق سوخت منتشر بارها نیز خطرات پیرامون نوع و نحوه تردد این خودروها که اغلب فاقد پلاک هستند در محلات و مراکز جمعیتی و جاده‌ها توسط رسانه‌ها گوشزد شده بود.

در پی بروز یکی از تلخ‌ترین حوادث جاده‌ای هرمزگان، طی دو روز گذشته و مرگ پنج معلم جوان در شهرستان میناب که علت اصلی آن برخورد یک وانت حامل قاچاق سوخت با خودروی حامل درگذشته‌گان این حادثه ذکر شده است، موجی از اعتراضات به قاچاقچیان سوخت در این شهرستان در میان مردم به راه افتاده است.

◆ ادامه در صفحه ۲

بحران کم آبی در ۱۵ شهر «هرمزگان»

عکس: محمد کارگر

۵ پیشخوان

دستگیری زن سارق طلاهای کودکان به بهانه یافتن مادر

جنایت ۵۰۰هزار تومانی

قطع پای سارق مسلح بانک‌های «شیراز»

آدامس های الکل دار در سوپر مارکت ها

«کرکس»، آرامش ساکنان خانه را برهم زد

جوابیه برای غرق شدن یک شناور

دفن جسد ۲۷۴ سرباز آمریکایی در زباله ها

۲ کشته در یک تصادف

اخبار

معاون وزیر صنعت، معدن و تجارت مطرح کرد:

راهکارهای تامین مواد اولیه صنایع مستقر در منطقه «خلیج‌فارس»

◆ صفحه ۲

مدیر کل راه و ترابری استان

طرح زمستانی راهداری در جاده های «هرمزگان» آغاز شد

◆ صفحه ۲

بازنشستگان هفته آینده دوباره می توانند برای بیمه طلایی ثبت نام کنند

◆ صفحه ۵

آگهی فراخوان مشارکت جلب و جذب سرمایه گذار

شـهرداری بندرعباس درنظر دارد با مشارکت بخش خصوصی اشخاص حقیقی و حقوقی واجدالشرایط نسبت به احداث پل عابر پیـاده مکانیـزه ومکانیزه نمودن پل های عابر پیـاده موجود اقدام نماید . لذا متقاضیان می توانند ازتاریخ نشـر آگهی حداکثر بمدت ده روزکاری به شـهرداری مرکزی بندرعباس اداره حقوقی وامور قراردادها و یا با نشـانی پسـت الکترونیکی شـهرداری مراجعه و نسبت به دریافت اسناد ومدارک مشـارکت اقدام نماید . ۱- شـهرداری در رد یا قبول کلیه پیشـنهادات مختار اسـت . ۲- میزان سـپرده شـرکت در فراخوان ۱۰۰/۰۰۰/۰۰۰به صورت واریز به حسـاب سـپرده شـهرداری و یا ضمانتنامه معتبر بانکی دارای حداقل سه ماه اعتبار می باشد . ۳- چنانچه برندگان اول ،دوم و سوم حاضر به انعقاد قرارداد نشـوند ، سـپرده آنان به ترتیب اولویت به نفع صندوق شـهرداری ضبط خواهد شد . ٤- پیشنهاد دهندگان بایستی تا آخر وقت اداری روز شـنبه ۹۰/۱۰/۳ پیشـنهاد خود را که از حیث مبلغ مشـخص ، معین و بدون ابهام بوده در پاکت های مربوطه لاک و مهر شـده در قبال اخذ رسـید تحویل دبیرخانه شهرداری نمایند .

روابط عمومی و امور بین الملل شهرداری بندرعباس www.bacity.ir

فراخوان ارزیابی پیمانکاران برای مناقصه عمومی

اداره کل مسـکن و شهرسـازی اسـتان هرمزگان در نظر دارد نسـبت به انتخاب شـرکت های پیمانکاری دارای تجربه قبلی و صلاحیت مرتبط از طریق برگزاری مناقصه عمومی اقدام نماید . لذا شـرکت های پیمانکاری پایه ۵ و بالاتر که مایل به دریافت اسـناد ارزیابی توان ارجاع کار می باشـند درخواسـت کتبی خود را حداکثر تا یک هفته پس از درج آگهی به دبیرخانه اداره کل به نشانی : بندرعباس - سه راه گمرک - کوی فرهنگیان - اداره کل مسکن و شهرسازی تحویل نمایند .

موضوع فراخوان :

۱- احداث مجتمع شورای حل اختلاف رودان به زیر بنای تقریبی ۱۵۰۰متر مربع و مبلغ تقریبی ۶۰۰۰میلیون ریال .
۲- احداث ساختمان اداره تعزیرات حکومتی شهرستان میناب به زیر بنای تقریبی ٤۰۰متر مربع و مبلغ تقریبی ۱٦۰۰میلیون ریال . ۳- احداث کتابخانه عمومی ابوموسی به زیر بنای تقریبی ۱۰۲۹متر مربع و مبلغ تقریبی ٤۱۱٦میلیون ریال .
٤- احداث مرکز حمایتی بندرخمیر به زیر بنای تقریبی ۳۵۰متر مربع و مبلغ تقریبی ۱٤۰۰میلیون ریال .
۵- احداث مرکز حمایتی بندرلنگه به زیر بنای تقریبی ٤۷۸متر مربع و مبلغ تقریبی ۱۹۱۲میلیون ریال .
٦- احداث مرکز حمایتی توکهور به زیر بنای تقریبی ۱۵۰متر مربع و مبلغ تقریبی ٦۰۰میلیون ریال .
۷- احداث آزمایشگاه اداره کل استاندارد بندرعباس به زیر بنای تقریبی ۲۰۲۹متر مربع و مبلغ تقریبی ۸۱۱٦میلیون ریال .
متقاضیان جهت کسب اطلاعات بیشتر به اداره پیمان و رسیدگی وامور قراردادها ویا به سایت های www.maskan-hr.gov و http://iets.mporg.ir مراجعه نمایند .

شماره تماس : ۳۳۵۴۷۷۹-۰۷۶۱، شماره فکس :۳۳۳۰۹۵۴-۰۷۶۱

ضمنا هزینه درج آگهی به عهده برنده مناقصه می باشد .

روابط عمومی ادارکل مسکن و شهرسازی استان هرمزگان

آیا می دانید

خوردن نانهای سبوس دار گندم یا جو احتمال ابتلا به دیابت را ۵۰ درصد کاهش می دهد

روابط عمومی شرکت غله و خدمات بازرگانی منطقه ۶

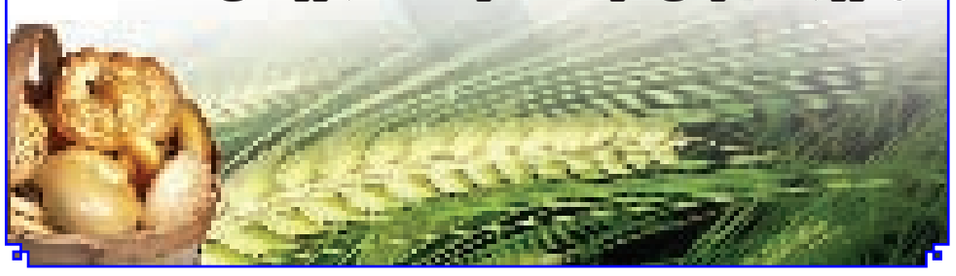

نشست هم اندیشی مدیرکل آموزش و پرورش با معاون سیما

در راستای تبادل نظر پیرامون ارتقاء کمی و کیفی پوشش تحولات واخبار حوزه آموزش و پرورش، به همت اداره روابط عمومی، نشست هم اندیشی مدیرکل آموزش و پرورش استان با معاون سیمای مرکز خلیج فارس برگزار شد. به گزارش روابط عمومی اداره کل آموزش و پرورش استان: در این نشست ، مدیر کل آموزش و پرورش استان با اشاره به تحولات بنیادی نظام تعلیم و تربیت ، همراهی رسانه های جمعی خصوصا صدا و سیما با روند تحول گرای آموزش و پرورش را بسیار ضروری دانست و اظهارداشت : آنچه در این میان حائز اهمیت است اینکه رسانه های جمعی به عنوان حلقه ارتباط با جامعه هدف آموزش و پرورش که حیطه بسیارگسترده ای را تشکیل می دهد نقش بسیارخطیری را برعهده دارند چراکه تبیین طرح ها و برنامه ها در کارآمدی آن بسیار موثر است. احمد آخوندی افزود: لازمه همراهی بیشتر اولیا و مربیان و همچنین سایر گروههای جامعه با آموزش و پرورش ایجاب می کند جزییات و اهداف طرح ها و برنامه های آموزش و پرورش خصوصا سند تحولی، تغییر نظام آموزشی و .. بطور مرتب اطلاع رسانی شودتا کیفیت اجرای آن ارتقا یابد. وی همچنین توجه به دستاوردهای آموزش و پرورش را مورد تاکید قرارداد و گفت : جامعه باید به خوبی از نتایج اقدامات آموزش و پرورش در بخش های مختلف مطلع باشد چراکه این دستاوردها متعلق به خانواده بزرگ آموزش و پرورش می باشد. به گفته آخوندی :قطعا اجرای طرح های جدید در ساختار نظام تعلیم و تربیت اگر با همراهی خانواده ها همراه باشد اثر بخشی دوچندانی خواهد داشت که این حلقه وصل برعهده رسانه های جمعی است. مدیرکل آموزش و پرورش در خاتمه از حسن توجه و همراهی شایسته تقدیر صدا و سیمای مرکز خلیج فارس با مجموعه آموزش و پرورش استان تقدیر کرد.

در پی حادثه‌آفرینی‌های متعدد خودروهای حامل قاچاق؛

فرهنگیان در جلوی فرمانداری میناب تجمع کردند

◆ ادامه از صفحه ۱

در همین راستا از ساعاتی پیش جمع قابل توجهی از فرهنگیان در میناب با سه خواسته محوری مقابله جدی با قاچاق سوخت، مقابله جدی با تردد خودروهای حامل اتباع افاغنه و پاکستانی در سطح جاده‌های شهرستان و برخورد جدی با عبور و مرور خودروهای فاقد پلاک در شهرستان در جلوی فرمانداری تجمعی آرام را برگزار کرده‌اند.

امام جمعه شهر میناب نیز به تجمع کنندگان پیوست

معتمدی‌فر که خود در تریبون جمعه یکی از منتقدان وضعیت قاچاق در شهرستان بوده است، خطاب به فرهنگیان اظهار داشت: درد شما درد من نیز هست. در این مورد و در راستای تحقق خواسته‌های فرهنگیان که خواسته‌های مردم نیز است باید کاری عملی صورت گیرد. امام جمعه شهرستان میناب افزود: مردم این شهرستان به سختی زندگی می‌کنند و به راحتی از دست می‌روند. همچنین رئیس آموزش و پرورش میناب نیز خطاب به فرهنگیان با بیان اینکه "کار شما خوب است"، از معلمان خواست به کلاس‌های درس بگردند. تجمع کنندگان خواستار حضور فرماندار و توضیحات وی هستند .

معاون وزیر صنعت، معدن و تجارت مطرح کرد:

راهکارهای تامین مواد اولیه صنایع مستقر در منطقه «خلیج‌فارس»

معاون وزیر صنعت ، معدن و تجارت گفت: مساعدت‌های لازم برای تامین مواد اولیه با رویکردی جدید برای صنایع مستقر منطقه ویژه خلیج‌فارس در دست بررسی و انجام است .

به گزارش روابط عمومی صنعت و معدن و تجارت هرمزگان:مهندس" خدامراد احمدی" رئیس هیئت عامل سازمان توسعه و نوسازی معادن و صنایع معدنی ایران در حاشیه بازدید از منطقه مذکور اظهار داشت: هرمزگان گام بلندی را به سوی صنعتی شدن برداشته است که این اقدام دولت در راستای ایجاد اشتغال پایدار برای جوانان این مرز و بوم و بخشیدن چهره صنعتی به استان هرمزگان قلمداد می‌شود. به گفته وی وجود منطقه ویژه اقتصادی صنایع معدنی و فلزی خلیج‌فارس، افق‌های روشنی را برای هرمزگان رقم زده است. احمدی از بخش خصوصی به عنوان ابزاری کارآمد در صنعت یاد و بیان داشت: می‌توان با تعامل در این حوزه چرخه اقتصادی کشور را با شتاب بیشتری به جلو هدایت کرد.

رئیس هیئت سازمان توسعه و نوسازی معادن و صنایع معدنی ایران افزایش سه برابری صادرات در حوزه صنایع معدنی و فلزی را یک دستاورد مهم برای کشور خواند.

«احمدی» یادآور شد: مساعدت‌های لازم برای تامین مواد اولیه با رویکردی جدید برای صنایع مستقر منطقه ویژه خلیج‌فارس در دست بررسی و انجام است که می‌تواند دغدغه‌های تولید را به شکل فزاینده‌ای کاهش دهد.

این مسئول در بخش دیگری از سخنان خود عنوان کرد: ظرفیت‌های بسیاری برای افزایش ظرفیت تولید فولاد و آلومینیوم در منطقه ویژه خلیج‌فارس ایجاد و سبب شده که مزیت‌های نسبی در این صنعت برای سرمایه‌گذاری دوچندان شود.

معاون وزیر صنعت، معدن، تجارت ادامه داد: حمایت از بخش خصوصی یکی از سیاست‌های راهبردی سازمان توسعه و نوسازی معادن و صنایع مدنی کشور است و تلاش داریم ضمن حفظ حریم حاکمیتی که قانونگذار در نفس مناطق ویژه منصوب کرده از بخش خصوصی دعوت کنیم تا در این عرصه حضوری فعال داشته باشد.

احمدی در پایان توسعه متوازن را یک اصل در راستای شکوفایی برشمرد و افزود منطقه ویژه می‌بایست با اتخاذ یک مکانیزم و ارائه بسته‌های تشویقی درصدد تامین برق پایدار برای صنایع مستقر باشد.

معاون سیاسی امنیتی استاندار «هرمزگان»

علائم بیماری آنفلوآنزای فوق حاد پرندگان در «هرمزگان» وجود ندارد

معاون سیاسی امنیتی استاندار هرمزگان گفت: علائم بیماری آنفلوآنزای فوق حاد پرندگان در استان وجود ندارد .

به گزارش روابط عمومی و امور بین‌الملل استانداری هرمزگان، گل‌محمد بامری با اشاره به تاریخچه بیماری آنفلوآنزای فوق حاد پرندگان در ایران و جهان و اهمیت این موضوع ، از نبود بیماری در استان ابراز خرسندی کرد .

وی ضمن قدردانی از خدمات انجام شده توسط دامپزشکی و دستگاه‌های مرتبط بروز این قبیل بیماری‌ها را تهدیدی برای بهداشت عمومی و اقتصاد کشور دانست . معاون سیاسی امنیتی استاندار هرمزگان خواستار اهتمام و توجه جدی دامپزشکی و دستگاه‌های مرتبط و افزایش همکاری و هماهنگی‌های بین بخشی در کنترل و مقابله با آنفلوآنزای فوق حاد پرندگان شد .

«بامری» با تاکید بر حفظ امنیت غذایی و اقتصادی و امنیت روانی در استان بیان کرد: حساسیت و نگاه دامپزشکی استان در تشکیل جلسه استانی ستاد آنفلوآنزای فوق حاد پرندگان قابل تقدیر و گزارش‌ها و فعالیت‌های انجام شده ناشی از برنامه‌ریزی و تلاش‌های بی‌وقفه دامپزشکی استان است . معاون سیاسی امنیتی استاندار هرمزگان خاطرنشان کرد : در موارد پایش، نظارت ، قرنطینه ، نمونه‌برداری و اقدام به موقع در موارد مواجهه با بیماری‌های مشکوک در طیور صنعتی و بومی استان، هماهنگی و همکاری سایر دستگاه‌های مرتبط ضروری است . وی همچنین بر همکاری بیشتر دستگاه‌ها به ویژه در موارد قرنطینه و برخورد با خودروهای غیرمجاز حمل دام و طیور و فراورده‌های خام دامی تاکید کرد .

در پی تداوم بحران خشکسالی ؛

بحران کم آبی در ۱۵ شهر «هرمزگان»

مدیرعامل شرکت آب و فاضلاب هرمزگان تداوم بحران خشکسالی در استان را چالشی جدی خواند و گفت: در حال حاضر در ۱۵ شهر استان با کمبود ، نبود یا جیره بندی آب مواجه ایم .

به گزارش روابط عمومی آب وفاضلاب هرمزگان، مهندس "حسین خادمی" شهرهای هشت بندی ،بندرلنگه و کنگ، بستک، پارسیان ،جاسک، سندرک، سردشت و گوهران را از جمله شهرهایی اعلام کرد که با چالش جدی کم آبی مواجه اند و در صورت عدم رفع آن تابستان آینده با مشکل روبرو خواهند شد .

وی افزود : هر ساله منابع تامین آب جدیدی در شهرها و جزایر استان ایجاد می شود اما روند طولانی و پی در پی خشکسالی باعث شور و خشک شدن بسیاری از چاههای آبشرب شهر ها و روستاها شده است .

مهندس خادمی کاهش حجم مخازن آب زیرزمینی افت شدید آب در تمامی دشت ها را از دیگر پیامدهای این بحران عنوان کرد و گفت: در نتیجه این بحران طی چند سال اخیر ، از ۱۲۰ حلقه چاه، ۳۰ حلقه به طول کامل خشک شده و ۶۰ حلقه نیز دچار تغییرات کیفی شده است .

وی اظهار امید واری نمود: با تمهیدات و اقداماتی نظیر تخصیص اعتبارات مورد نیاز ، بتوانیم چالش کم آبی را تا حد زیادی مرتفع سازیم .

با حضور گسترده مردم و مسوولان

مراسم تشییع پیکر معلمان «میناب» برگزار شد

مراسم تشییع پیکر پنج تن از معلمان شهرستان میناب که در سانحه تصادف رانندگی جان خود را از دست داده بودند در شهر میناب برگزار شد .

به گزارش روابط عمومی اداره کل آموزش و پرورش استان : در این مراسم که امام جمعه شهرستان میناب ، مدیر کل آموزش و پرورش استان هرمزگان ، فرماندار شهرستان میناب و جمعی دیگر از مسولان شهرستان حضور داشتند، پیکر سه تن از این معلمان برای خاکسپاری به بهشت زهرا(س) شهر میناب و پیکر دو تن دیگر نیز به روستاهای زادگاهشان منتقل شد. گفتنی است : جمعیت انبوه ای از روستاهای شهرستان برای شرکت در مراسم تشییع پیکر این معلمان به مرکز شهرستان آمده بودند.«احمد آخوندی» مدیر کل آموزش و پرورش استان، در این آیین ضمن قرائت پیام وزیرگفت : خانواده بزرگ فرهنگیان در کنار بازماندگان این عزیزان در حزن و اندوه بسر می برند وما در این حادثه سرمایه های ارزشمندی را از دست دادیم .

شایان ذکر است: جان باختگان به نام های مرتضی ذاکرنشین ، سید مرتضی علم کمالی، مجید پرهون، محمود پودادو مصطفی سلیمانی بودند که همگی با یک دستگاه خودرو پراید که به سمت مدرسه در روستای کرگان درحرکت بودند، که دراثر تصادف با یک دستگاه خودروی نیسان به دلیل سرعت زیاد وانحراف به چپ نیسان جان باختند.

رییس دانشگاه آزاد اسلامی واحد علوم وتحقیقات «هرمزگان»

دانشگاه آزاد اسلامی وارث بزرگترین مجتمع تحصیلات تکمیلی در «هرمزگان» است

رییس دانشگاه آزاد اسلامی واحد علوم وتحقیقات هرمزگان با تشریح عملکرد این واحد دانشگاهی در طول یکسال تاسیس آن ، از ساخت و راه اندازی بزرگترین مجتمع تحصیلات تکمیلی در استان هرمزگان خبر داد وافزود : این دانشگاه افتخار دارد به عنوان بزرگترین مجتمع تحصیلات تکمیلی در خدمت هم استانیان عزیز باشد .

دکتر «صمد حمزه یی» ؛که در جمع اصحاب رسانه در راستای تبیین خدمات دانشگاه آزاد اسلامی سخن می گفت ؛ هدف از راه اندازی این واحد دانشگاهی را ، توسعه تحصیلات تکمیلی در راستای نیازهای منطقه برشمرد و افزود : وجود استعداد های ناشکفته ،نیاز صنایع به افراد متخصص و کارشناس ، دوری این استان از پایتخت و وجود مشکلات اقتصادی و کاری برای داوطلبان ادامه تحصیل در مقاطع ارشد و دکترا ، مسوولین عالی این دانشگاه را وا داشت تا با نظر مساعد در راه اندازی بزرگترین مجتمع آموزش عالی استان در زمینه ی تحصیلات تکمیلی موافقت نمایند.

این مقام مسوول ، این استان را به عنوان شریان حیاتی کشور معرفی نمود و وجود صنایع بزرگ فولاد ، آلومینیوم، کشتی سازی ، نفت ، گاز و وجود بنادر بزرگ تجاری شهیدان رجایی و باهنر و نزدیکی این استان به منطقه صنعتی عسلویه و پارس جنوبی را از دیگر نقاط قوت این استان و از دیگر دلایل راه اندازی این دانشگاه برشمرد و گفت: تاسیس این دانشگاه فرصت بزرگی را در اختیار جوانان این استان گذارده تا با تکمیل تخصص ها و افزایش معلومات شخصی ، چرخه علمی و اقتصادی استان را در راستای سیاست های کلان کشور در جهت توسعه ی پایدار رقم بزنند .

عضو هیات علمی دانشگاه آزاد اسلامی تعداد رشته های این واحد دانشگاهی را ۲۱ رشته در مقطع کارشناسی ارشد برشمرد و گفت : این دانشگاه در مهرماه ۸۹ با ۲۲۳ دانشجو و ۹ رشته ، کار خود را آغاز کرد و اکنون با بیش از ۱۲۰۰ دانشجو بزرگترین واحد آموزش عالی تحصیلات تکمیلی استان است .

وی چشم انداز ۵ ساله این دانشگاه را در جذب دانشجو ، ۵ هزار دانشجوی کارشناسی ارشد و ۲۰۰ دانشجوی دکترا با توجه به نیاز و پتانسیل های موجود منطقه ، تخمین زد و افزود : با راه اندازی مجتمع آموزشی این واحد، این آمار در افق ۱۴۰۴ به ۱۰ هزار دانشجو و بیش از ۱۳۰ رشته کارشناسی ارشد و دکترا ارتقا خواهد یافت .

مدیر کل راه و ترابری استان

طرح زمستانی راهداری در جاده های «هرمزگان» آغاز شد

مدیر کل راه و ترابری استان هرمزگان گفت : در این طرح ۳۰ گروه راهداری / ۱۸ گروه پشتیبانی با ۱۵ دستگاه ماشین آلات سبک و سنگین راهی جاده های این استان شدند .

به گزارش روابط عمومی اداره راه و ترابری استان هرمزگان مهندس «خداداد مقبلی» افزود: این طرح با همکاری واحد های راهداری / پلیس راه / هلال احمر و اورژانس تا پایان فروردین سال ۹۱ اجرا می شود.

وی گفت: بالا بردن افزایش ضریب ایمنی در جاده ها / روان سازی ترافیک / افزایش ایمنی / هماهنگی بین واحد های مختلف برای امداد رسانی سریعتر به مسافران و بازگشایی جاده ها از اهداف طرح زمستانی راهداری در هرمزگان است .

مدیر کل راه و ترابری هرمزگان گفت : نصب تابلو های اطلاعاتی در جاده ها / آشکار سازی نقاط مشکل دار و پر حادثه / لایروبی کف رودخانه ها از دیگر فعالیتهای این اداره کل برای ایمنی جاده ها در اجرای طرح زمستانی راهداری است .

«مقبلی» اظهار داشت تلفن گویای ۱۴۱ مرکز اطلاعات راهها به صورت شبانه روزی آماده اطلاع رسانی به هموطنان در خصوص وضع راههاست .

فرمانده پلیس راه هرمزگان نیز در این آیین گفت: ۱۰ ایستگاه پلیس ،۳۰ گشت عملیاتی با روزانه ۱۵۰ نفر نیروی پلیس در اجرای طرح زمستانی راهداری در استان مشارکت دارند .

سرهنگ «مجید زاده» با اشاره به شروع شدن سرما و شرایط جوی زمستانی از مسافران خواست تا پیش از حرکت با بازدید فنی و ظاهری از خودرو هایشان ازسیستم روشنایی و وسایل گرم کننده خودرو خود اطمینان حاصل کنند .

رئیس جمعیت هلال احمر هرمزگان هم گفت: ۱۱ پایگاه ثابت و سیار در جاده ها برای امداد رسانی بهتر فراهم شده است اعما افزود: شماره تلفن ۱۹۷ هلال احمر و تلفنهای ثابت ۶۶۶۱۵۶۶ به صورت شبانه روزی آماده دریافت گزارشهای مردمی است .

عضو هیئت رئیسه مجلس :

سهم آب و فاضلاب از اعتبارات ملی ناچیز است

نماینده مردم بندرعباس، خمیر، حاجی آباد، قشم وابوموسی در نشست هم اندیشی مجلس و دولت در آبفای هرمزگان ، گفت: برای خدمات رسانی بهتر وارتقای سطح خدمات به مردم، سهم شرکت آب و فاضلاب دربودجه ها واعتبارات ملی ناچیز است .

به گزارش روابط عمومی شرکت آب وفاضلاب شهری هرمزگان ، محمد آشوری افزود: با توجه به نگاه توسعه ای در بحث صنعت آب باید مسائل ومشکلات این حوزه با نگاه ویژه ای آسیب شناسی شود.

وی تاکید کرد : برای ساماندهی مشکلات باید بدنبال پایش اولویت ها و اثرگذاری درتصویب بودجه برای انجام طرح ها باشیم.

عضو هیئت رئیسه مجلس تصریح کرد: مشکل آب در هرمزگان شوخی بردار نیست .

متاسفانه بدلیل خشکسالی های پی در پی در کشور و به خصوص در این استان ،هویت برخی از مناطق روستایی در معرض نابودی قرار گرفته و هزاران نفر مجبور به مهاجرت شده اند .

"آشوری" از مدیران این حوزه خواست تا به صورت دقیق مسائل و مشکلات بخش های مختلف از تامین تا انتقال و توزیع را برآورد کرده و با آمار دقیق و به روز مجموعه درخواست های خود را برای طرح در جلسه مشترک با وزیر نیرو و معاونان وی در تهران آماده کنند .

وی اظهار امیدواری کرد : طی این جلسه بتوانیم سهم استان را از اعتبارات سال جدید این وزارتخانه افزایش دهیم.

در اجرای طرح تکریم ارباب رجوع

پخش فراورده های نفتی منطقه «هرمزگان» برترشد

◆ شرکت ملی پخش فراوردههای نفتی منطقه هرمزگان در چهاردهمین جشنواره شهید رجایی ،از سوی استاندار هرمزگان مورد تجلیل قرار گرفت .

به گزارش خبرنگاردریا؛ "ابراهیم عزیزی" در این آیین با اهدای لوح سپاس به "عبدالله محبی"مدیر منطقه هرمزگان از اجرای موفقیت آمیز طرح تکریم ارباب رجوع در مجموعه این شرکت تجلیل و تقدیر نمود .

مدیر منطقه هرمزگان در این راستا اظهار داشت: شرکت ملی پخش فراوردههای نفتی منطقه هرمزگان در چند سال اخیر گامهای بلندی در اجرای دقیق و موفق این طرح با هدف رضایتمندی مردم برداشته است .

«محبی» موفقیت در کسب رتبه نخست اجرای طرح تکریم ارباب رجوع در استان رامرهون تلاشهای کارکنان و کارشناسان منطقه هرمزگان دانست و ابراز امیدواری نمود" در آینده شاهد تلاشها و موفقیتهای بیشتر در اجرای طرح تکریم ارباب رجوع باشیم .

تجلیل جشنواره شهید رجائی از راه و ترابری «هرمزگان»

◆ همزمان با برگزاری چهاردهمین جشنواره شهید رجایی، راه و ترابری هرمزگان به عنوان دستگاه قابل تقدیر معرفی شد .

به گزارش روابط عمومی اداره راه و ترابری استان هرمزگان در آیین تجلیل از دستگاههای برگزیده جشنواره شهید رجایی راه و ترابری به پاس تلاش های ارزنده این اداره کل در سال ۸۹ و تلاش در راستای اولویت های نظام اداری به عنوان دستگاه قابل تقدیر معرفی و لوح تقدیر دریافت کرد .

در بخشی از این لوح تقدیر عنوان گردیده ارتقاء مدیریت و تحول اداری، توسعه و ترویج فرهنگ و رفتار مطلوب سازمانی و بهبود نظام مدیریت اجرائی در مقطع کنونی ضرورتی اجتناب ناپذیر است و از تلاش های راه و ترابری در این راستا تقدیر شده است .

پیشرفت چشمگیر سازندگی در مسجد فرهنگیان

◆ پیشرفت افزون بر۷۰درصدی مراحل احداث مسجد فرهنگیان، نوید بخش تکمیل این پروژه در آینده نزدیک است .

به گزارش روابط عمومی اداره کل آموزش و پرورش استان ، در جریان بازدید احمد آخوندی مدیر کل آموزش و پرورش از مراحل ساخت این طرح ،وی بر لزوم بکارگیری همه ظرفیت ها جهت تکمیل هرچه سریعتر این مکان مذهبی تاکید کرد .

شایان ذکر است : مسجد فرهنگیان که بانام "مسجد النبی"مزین است در دوطبقه با زیر بنای یکهزار مترمربع احداث می شود که تا کنون برای ساخت آن بیش از چهارمیلیاردریال از محل کمک های مشارکتی فرهنگیان و همچنین خیرین،هزینه شده است.

بنادر و دریانوردی جایزه منابع انسانی ایران را از آن خود کرد

◆ اداره کل بنادر و دریانوردی استان هرمزگان موفق به کسب لوح سازمان یاد گیرنده (سطح ۲) در چهارمین جشنواره جایزه ملی بنیاد توانمند سازی منابع انسانی ایران در سطح کشور شد .

به گزارش روابط عمومی اداره کل بنادر و دریانوردی استان هرمزگان، این اداره کل که برای اولین بار در این جشنواره شرکت کرده بود در سطح کشور موفق به کسب جایزه ملی گردید .

گفتنی است ؛ کسب این جایزه در راستای ارزیابی سازمان بر اساس مدل توانمند سازی منابع انسانی ویرایش ۱۳۹۰ که به منزله شناسایی مصادیقی از اتخاذ رویکردهای نوین مدیریتی در جهت ارتقاء دانش، مهارت و انگیزه منابع انسانی با تمرکز بر اهداف سازمانی و همچنین برمبنای ارزیابی (leTCI+ADLI) دال بر وجود شواهدی محدود از روش شایسته ، نظام مند ، یادگیری و همگرایی در فرایندهای مدیریت منابع انسانی از سوی تیم ارزیابی بوده گردیده است.

این موفقیت برگ زرین دیگری بر افتخارات این اداره کل ، افزون نموده است.

استاندار «کهگیلویه وبویراحمد»:

«کهگیلویه و بویراحمد» ۸۷۰ پروژه با پیشرفت فیزیکی بالا دارد

◆ استاندار کهگیلویه و بویراحمد گفت: ۸۶۹ پروژه با پیشرفت فیزیکی بالا در این استان شناسایی شده و همه تلاش‌ها برای تسریع در روند پیشرفت فیزیکی آنها به‌کار گرفته شده است .

«اکبر نیکزاد» در گفتگو با فارس در یاسوج اظهار کرد : پروژه‌های با پیشرفت فیزیکی بالا در همه بخش‌های استان کهگیلویه و بویراحمد مشخص شدند . «نیکزاد» ابراز داشت : ۸۶۹ پروژه با پیشرفت فیزیکی بالا در استان شناسایی شده و همه تلاش‌ها برای تسریع در روند پیشرفت فیزیکی آنها به‌کار گرفته شده است .

به گفته استاندار کهگیلویه و بویراحمد ، نزدیک به ۸۳ میلیارد تومان از محل اعتبارات عمرانی سال جاری برای پروژه‌های نیمه تمام با پیشرفت فیزیکی بالا و اولویت‌دار اختصاص یافته است .

«نیکزاد» تصریح کرد : با توجه به میزان منابع و حجم بالای پروژه‌های در دست اجرا، مدیران دستگاه‌های اجرایی با اولویت‌بندی، پروژه‌هایی که بیش از ۸۵ درصد پیشرفت فیزیکی دارند را برای تکمیل شدن در اولویت نخست و پروژه‌های با پیشرفت فیزیکی ۶۰ درصد را در اولویت بعدی قرار داده‌اند تا بتوان تعدادی از پروژه‌ها را تکمیل و به بهره‌برداری رساند .

«نیکزاد» بیان داشت : در حال حاضر بیش از ۲هزار و ۱۰۰ پروژه عمرانی و زیربنایی بزرگ ، کوچک و متوسط در بخش‌های مختلف در کهگیلویه و بویراحمد در دست ساخت است . استاندار کهگیلویه و بویراحمد یادآور شد: تعدادی پروژه‌های بزرگ و مهم در استان داریم که از محل منابع ملی تامین اعتبار می‌شوند و به لحاظ منابع مالی مشکلی ندارند . «نیکزاد»، اعتبار عمرانی اختصاص یافته سال جاری به استان را مبلغ ۱۵۰میلیارد و ۸۲۹ میلیون و ۴۰۰ هزار تومان عنوان کرد.

استاندار کهگیلویه و بویراحمد به سفر این هفته هیئت دولت به این استان اشاره کرد و گفت : این سفر می‌تواند همچون سه سفر گذشته دولت به این استان کمک بزرگی برای برطرف شدن مشکل بسیاری از بخش‌ها و عرصه‌های استان از جمله حوزه عمرانی و فرهنگی کرده و دارای خیر و برکت فراوانی باشد .

نماینده «جهرم» در مجلس خبر داد:

آغاز عملیات گازرسانی به روستاهای بخش «سیمکان»

◆ نماینده جهرم در مجلس شورای اسلامی از آغاز عملیات گازرسانی به ۴۰ روستای بخش سیمکان این شهرستان خبر داد .

«محمدرضا رضایی» در گفتگو با فارس در جهرم اظهار داشت: یکی از مصوبات سفر ریاست جمهوری به استان فارس گازرسانی به بخش سیمکان است که عملیات اجرایی این پروژه به طول ۶۵ کیلومتر و با اعتباری بالغ بر ۱۴ میلیارد تومان از محل بودجه‌های عمرانی شرکت گاز استان فارس آغاز می‌شود .

وی با بیان اینکه با تکمیل این پروژه ۴۰ روستای بخش سیمکان از نعمت گاز برخوردار می‌شوند ابراز داشت : اجرای این پروژه حدود دو سال پیش‌بینی شده که امید است زودتر از موعد مقرر به بهره‌برداری برسد .

«رضایی» با بیان اجرایی شدن پروژه‌های اجرایی و عمرانی در بخش سیمکان ابراز داشت : خدماتی که در دولت نهم و دهم به بخش سیمکان در ساخت پروژه راه روستایی، آب، برق ، مخابرات ، بیمارستان درمان بستر، دانشگاه پیام نور، مرکز درمان و خانه بهداشت ارائه شده نسبت به دوره‌های گذشته بی‌نظیر بوده که جا دارد از پیگیرهای تمام مسئولان در این امر تشکر شود . نماینده مردم جهرم در مجلس شورای اسلامی خاطرنشان کرد : مردم سیمکان اغلب کشاورز هستند و با توجه به کمبود آب با مشکلات بسیاری رو به رو شده‌اند و امید است با تلاش‌های دولت دهم بسیاری از نقاط محروم این بخش از محرومیت نجات یابند .

مقام معظم رهبری درگذشت امام جمعه «رفسنجان» را تسلیت گفتند

◆ رهبر معظم انقلاب اسلامی در پیامی درگذشت حجت‌الاسلام شیخ محمد هاشمیان امام جمعه رفسنجان را تسلیت گفتند .

به گزارش فارس به نقل از پایگاه اطلاع‌رسانی دفتر مقام معظم رهبری، حضرت آیت‌الله خامنه‌ای رهبر معظم انقلاب اسلامی در پیامی درگذشت حجت‌الاسلام شیخ محمد هاشمیان امام جمعه رفسنجان را تسلیت گفتند.

متن پیام ایشان به این شرح است: بسم‌الله الرحمن الرحیم

درگذشت روحانی خدوم و مبارز جناب حجت‌الاسلام آقای حاج شیخ محمد هاشمیان رحمت‌الله علیه را به خانواده و فرزندان مکرم ایشان و به عموم مردم مؤمن و وفادار رفسنجان تسلیت عرض می‌کنم .

سوابق مجاهدت شجاعانه این روحانی بزرگوار در دوران اختناق و خدمات شایسته ایشان در دوران ۳۰ ساله انقلاب در جایگاه امامت جمعه، یادگارهای ارزنده‌ای است که همواره در یادها باقی و ان‌شاءالله ذخیره اخروی آن مرحوم خواهد بود . رحمت و مغفرت الهی را برای ایشان از خداوند متعال مسئلت می‌کنم.

فرماندار «زابل»:

دسیسه‌های دشمنان را با انتخاباتی گسترده خنثی کنیم

◆ فرماندار زابل گفت : دشمنان از هم‌اکنون دسیسه‌های مختلفی برای خدشه‌دار کردن انتخابات مجلس طراحی کرده‌اند که باید با تلاش و فعالیت توطئه‌های آنها را خنثی کنیم.

به گزارش فارس از زابل، «حسین کیخا» در جمع دست‌اندرکاران انتخابات شهرستان‌های زاهدان، زابل ، زهک و هیرمند اظهار داشت: تمهیدات لازم برای برگزاری انتخاباتی قانونمند و پرشور اندیشیده شده است .

وی افزود : یکی از دستاوردهای مهم جمهوری اسلامی ایران، برگزاری منظم انتخابات و اتخاذ تصمیمات مهم حکومتی با رای مستقیم مردم است .

فرماندار زابل بیان داشت : مقام معظم رهبری بارها برای اهمیت برگزاری صحیح و سالم انتخابات تاکید فرموده‌اند .

وی ادامه داد: اهمیت بالای انتخابات و اوضاع منطقه به ویژه فشار کشورهای خارجی، ضرورت حضور حداکثری و پرشور مردم فهیم استان را در انتخابات آینده مجلس نمایان می‌کند .

«کیخا» گفت: مجریان انتخابات باید با مدیریت همه جانبه از امانتداری گرفته تا اقدامات اجرایی از آغاز تا پایان انتخابات را مدیریت کنند زیرا اگر انتخابات دچار ابهام و اتهام شود نمی‌توان از آن دفاع کرد .

وی افزود : وظیفه ماست که انتخابات را از هرگونه اتهامات و ابهامات مبرا کنیم، زیرا که دشمن از هم‌اکنون مخدوش کردن انتخابات را در دستور کار خود قرار داده است .

فرماندار زابل تصریح کرد: برای اینکه از شک و شبه مبرا باشیم ، باید تمام فعالیت‌ها را مدیریت کنیم که بخشی از آن با مستندسازی برطرف می‌شود . وی ادامه داد : مسئولان انتخابات باید مراقب باشند تا منفعت نظام و مردم را فدای منفعت فرد یا گروه خاصی نشود .

روابط عمومی اداره کل آموزش فنی و حرفه ای هرمزگان
آموزش های فنی و حرفه ای گامی است در جهت خودکفایی اشتغال مولد کشور

رئیس اداره آموزش و پرورش ناحیه یک خبر داد :

تشکیل بیش از ۱۵۰ کلاس سواد آموزی در «ناحیه یک»

رئیس اداره آموزش و پرورش ناحیه یک بندرعباس از تشکیل بیش از ۱۵۰ کلاس سواد آموزی در اداره سواد آموزی ناحیه یک خبر داد . به گزارش روابط عمومی اداره آموزش و پرورش ناحیه یک بندرعباس، عبدالرضا دادعلی پور رئیس اداره آموزش و پرورش ناحیه با بیان اینکه از آغاز شروع کلاسگذاری (ابتدای آبانماه) تاکنون تعداد ۱۵۵ کلاس سواد آموزی در محدوده جغرافیایی آموزش و پرورش ناحیه یک تشکیل شده است،اظهار داشت : از مجموع ۱۵۵ کلاس، ۹۳ کلاس آن در مقطع سواد آموزی عمومی، ۶۰ کلاس در دوره تکمیلی و دو کلاس ویژه زندان و نیروهای مسلح است .

وی در ادامه گفت : با تشکیل این تعداد کلاس جمعیتی بالغ بر ۱۱۶۰ نفر تحت پوشش دوره های سواد آموزی قرار گرفته اند .رئیس اداره ناحیه یک اظهار داشت : بیشترین تعداد کلاسها در مناطق روستایی است که این کار با هدف جذب بیسوادان مناطق روستایی و با برنامه ریزی قبلی و سازماندهی آموزشیاران صورت پذیرفته است .وی گفت: علاوه بر این بخشی از فعالیت های سواد آموزی این ناحیه آموزشی به موسسات غیر دولتی واگذار شده است که تعدادی از بیسوادان منطقه نیز از این طریق جذب می شوند.

تشویق فعالان نماز در مدارس «ناحیه یک»

دانش آموزان فعال در بحث نماز و قرآن توسط مدیریت آموزشگاه مورد تقدیر و تشکر قرار گرفتند .

به گزارش روابط عمومی اداره آموزش و پرورش ناحیه یک بندرعباس، در این اردو که بیش از ۵۰ نفر از دانش آموزان فعال در برگزاری نماز جماعت و فعالیت های قرآنی آموزشگاه راهنمایی حضرت رقیه در معیت ۵ نفر از دبیران به منطقه سیاحتی گنو اعزام گردیدند.

مدیر آموزشگاه هدف از برگزاری این اردو را تشویق و ترغیب دانش آموزان در برگزاری نماز جماعت عنوان نمود و در ادامه به ارائه گزارش از نحوه برگزاری این اردو پرداخت.

شایان ذکر است ؛ در این اردو مسابقات قرآنی، ورزشی و همچنین نماز جماعت برگزار شد. و در پایان دانش آموزان برتر در عرصه نماز و قرآن جوایزی به رسم یادبود اهداء گردید.

دستجردی در جمع خبرنگاران:

وزارت بهداشت فقط پزشک خانواده را می شناسد

وزیر بهداشت با اشاره به اجرای طرح "پزشک امین" توسط سازمان تامین اجتماعی، این طرح را موازی با اجرای برنامه پزشک خانواده در کشور دانست و گفت: وزارت بهداشت هیچ طرحی غیر از پزشک خانواده را نمی شناسد .

به گزارش مهر، دکتر مرضیه وحیددستجردی در حاشیه شصت و هشتمین اجلاس دانشگاههای علوم پزشکی سراسر کشور در جمع خبرنگاران اظهارداشت: وزارت بهداشت با وزارت کار، تعاون و رفاه اجتماعی دستورالعمل نهایی پزشک خانواده امضا کرده است. لذا هیچ مفهومی از جمله پزشک امین برای وزارت بهداشت موضوعیت ندارد.

وی با اعلام اینکه برنامه پزشک خانواده یک برنامه ملی است، افزود: در این برنامه وزارت بهداشت به همراه وزارت کار، تعاون و رفاه اجتماعی به یک توافق نهایی رسیده‌است و هر چیز دیگری به غیر از آن برای ما موضوعیت ندارد.

دستجردی با اشاره به پدیده وارونگی هوا و افزایش شدت آلودگی هوا، گفت: در حال حاضر آلودگی هوا از معضلات بهداشتی کشور است چراکه هوای آلوده سلامت و بهداشت مردم جامعه را تحت تاثیر قرار می‌دهد. با افزایش شدت آلودگی هوا تعداد مراجعین سرپایی و بستری به ویژه بیماران قلبی و ریوی به اورژانسهای بیمارستانی افزایش می‌یابد. امیدواریم دستگاههای مربوطه به ویژه سازمان محیط زیست بتوانند موارد مربوط به آلودگی هوا را پیگیری کنند. وزارت بهداشت نیز در این زمینه نظرات خود را مطرح می‌کند .

وی افزود: از آنجا که ۷۰ تا ۸۰ درصد آلودگی هوا مربوط به خودروهاست لازم است موسسه استاندارد در استاندارد خودروها و همچنین سازمان محیط زیست بر صنایع آلاینده نظارت بیشتری داشته باشند. در مجموع لازم است دستگاههایی که در آلوده ساختن هوا نقش دارند وظایف و تکالیف قانونی خود را انجام دهند.

وزیر بهداشت در مورد بدهی سازمان بیمه تامین اجتماعی به مراکز درمانی و بیمارستانهای وابسته به وزارت بهداشت گفت: خوشبختانه وزیر تعاون، کار و رفاه اجتماعی مصر هستند که بدهیهای بیمه‌ها به مجموعه وزارت بهداشت پرداخت شود.

در این جا از سازمان بیمه خدمات درمانی تشکر می‌کنم چراکه ساماندهی خوبی در زمینه پرداخت مطالبات مراکز درمانی صورت داده است. لازم است سازمانهای بیمه‌گر بر اساس قانون، مطالبات مراکز درمانی را پرداخت کنند.

وی همچنین با اشاره به تدوین نسخه ۰۲ دستورالعمل برنامه پزشک خانواده و نظام ارجاع، افزود: بر اساس این دستورالعمل از مطب پزشکان نیز برای اجرای این طرح استفاده می‌شود به شرط آن که ارجاع به بیمارستانهای دولتی صورت گیرد.

سیفی خبر داد:

انفجار در فولاد غدیر یزد ۱۹ کشته و زخمی برجا گذاشت

فرماندار یزد از انفجار در فولاد غدیر یزد خبر داد و گفت: انفجار در این مجتمع فولادسازی ۱۹ کشته و مجروح بر جای گذاشت .

«عزیزالله سیفی» در گفتگو با مهر در یزد اظهار داشت: انفجار در کارخانه فولاد غدیر یزد باعث کشته شدن هفت نفر و مجروح شدن ۱۲ نفر شد که به مراکز درمانی اعزام شدند.

وی با بیان اینکه این انفجار در ساعت ۱۹ و ۱۵ دقیقه شب گذشته رخ داد، افزود: بلافاصله پس از حادثه تمامی دستگاه‌های خدمات‌رسانی از جمله اورژانس، آتش‌نشانی و نیروی انتظامی در محل مستقر شده و به کمک‌رسانی به صدمه دیدگان اقدام کردند .

«سیفی» با اشاره به اینکه کارخانه فولاد غدیر در انتهای شهرک صنعتی یزد واقع شده است، اظهار داشت: تعدادی از کشته شدگان از اتباع خارجی مقیم استان یزد، تعدادی از استان‌های همجوار و یک نفر مجروح هم مربوط به یزد است .

فرماندار یزد درباره اقدامات صورت گرفته از سوی مسئولان استان نیز گفت: بلافاصله بعد از وقوع این حادثه استاندار یزد طی تماس‌هایی با بخش‌های مختلف ضمن دستور رسیدگی سریع به موضوع و بررسی علت انفجار کوره ذوب کارخانه، دستور اسکان خانواده‌های آسیب دیده و کشته شده را داد .

«سیفی» ادامه داد: در ساعت اولیه صبح امروز نیز استاندار یزد به همراه معاون سیاسی و جمعی از مدیران ضمن حضور در بیمارستان سوانح سوختگی یزد و دیدار با مجروحان ایی حادثه از آنها دلجویی کردند .

وی تأکید کرد : به دستور استاندار با شهرداری برای پرداخت تمامی هزینه دفن و انتقال کشته شدگان و مصدومان و با اداره کل اتباع خارجی برای انتقال بدون هزینه و سریع اتباع کشته شده به کشورهایشان هماهنگی‌های لازم صورت گرفته است .

شورای عالی تصویب کرد؛

ممنوعیت تبلیغ و استفاده از کتابهای کمک آموزشی غیراستاندارد

مدیرکل دفتر انتشارات کمک آموزشی وزارت آموزش و پرورش گفت: طبق مصوبه ۸۲۸ شورای عالی آموزش و پرورش، معلمان مدارس تنها حق معرفی کتابهای کمک آموزشی را به دانش آموزان دارند که در کتابنامه رشد وزارت آموزش و پرورش منتشر شده و معرفی کتابهای دیگر غیرقانونی و خلاف است .

به گزارش مهر، محمد ناصری در نشست خبری که با محور نهمین جشنواره کتابهای کمک آموزشی برگزار شد افزود: وضع نابسامان کتابهای کمک آموزشی، آموزش و پرورش را در سال ۱۳۷۸ مجاب کرد که وارد عرصه ساماندهی کتابهای کمک آموزشی شود و به همین دلیل سازمان پژوهش و برنامه ریزی آموزشی این ماموریت را آغاز کرد .

وی ادامه داد: بدنبال آن در سال ۱۳۸۸ در شورای عالی آموزش و پرورش "آیین نامه ساماندهی منابع آموزشی و تربیتی" مصوب شد که پس از آن به امضای رئیس جمهور رسید و ما نیز در تابستان امسال آن را به آموزش و پرورش سایر استانها برای اجرای کامل ابلاغ کردیم.

مدیر کل دفتر انتشارات کمک آموزشی گفت: طبق این مصوبه "کتابنامه رشد" که در آن اسامی و مشخصات کتابهای کمک آموزشی استاندارد موجود در بازار آمده است منبع استفاده معلمان خواهد بود و به غیر از آن نباید کتابهای کمک آموزشی دیگری را به دانش آموزان معرفی یا در کلاس درس از آن استفاده کرد.

صدا و سیما غیراستانداردها را تبلیغ نکند

ناصری با تاکید براینکه طبق این مصوبه صدا و سیما اجازه تبلیغ کتابهای غیراستاندارد از نظر آموزش و پرورش را ندارد، افزود: صدا و سیما حق معرفی کتابهای کمک آموزشی را ندارد مگر اینکه آن کتاب را سازمان پژوهش و برنامه ریزی آموزشی تایید کرده باشد.

وی اظهار کرد: ما معتقد نیستیم که آموزش و پرورش برای کتابها ممیزی ایجاد کند چرا که این وظیفه وزارت ارشاد است بلکه قائل هستیم که کتابهای کمک آموزشی برای ورود به آموزش و پرورش باید مجوزهای لازم را از سازمان پژوهش بگیرد.

مدیران متخلف مواخذه می شوند

مدیر کل دفتر انتشارات کمک آموزشی وزارت آموزش و پرورش در پاسخ به این پرسش که "هم اکنون بسیاری از معلمان کتابهای مورد دلخواه خود که برخی هم استاندارد نیستند را به دانش آموزان معرفی و از آن استفاده می کنند" گفت: این الزام در سالهای قبل نبوده و قانون در تابستان امسال به مدارس ابلاغ شده است. باید نحوه اجرای آن را بررسی کرد.

« ناصری» با تاکید بر اینکه اگر تا دیروز عمل به "کتابنامه مرجع رشد" یک عمل مستحب بود امروز واجب است، تصریح کرد: وقتی این آیین نامه ابلاغ شد معنایش این است که باید اجرا شود و اگر انجام نشد حراست و مرکز رسیدگی به تخلفات آموزش و پرورش به تخلفات رسیدگی و مدیران را بابت آن مواخذه خواهند کرد.

وی در پاسخ به اینکه مدیران در معرفی کتابهای کمک آموزشی دخیل نیستند و این معلمان هستند که در این زمینه تصمیم می گیرند، گفت: به هرحال معلمان زیر نظر مدیر مدرسه فعالیت می کنند و مدیر است که مدرسه را اداره می کند.

از وضع موجود کتابهای کمک آموزشی راضی نیستیم

مدیر کل دفتر انتشارات کمک آموزشی وزارت آموزش و پرورش با بیان اینکه از وضعیت موجود کتابهای کمک آموزشی راضی نیستیم، افزود: برخی کتابهای کمک آموزشی به جای تحقق اهداف آموزش و پرورش و افزایش قدرت تفکر و حل مسئله، کتابهای حل المسائل و حاضر و آماده را در اختیار دانش آموز می گذارند.

ناصری گفت: طبق مصوبه شورای عالی، دو شورای سیاستگذاری و اجرایی در ساماندهی کتابهای کمک آموزشی تشکیل شده است که در شورای اجرایی نمایندگان ناشران بخش خصوصی نیز حضور دارند که امیدواریم با این اقدامات شاهد ورود کتابهای مناسب به مدارس باشیم.

طرحی نو برای اقتصاد ایران

ویژگی های اقتصاد اسلامی:

روش اقتصادی اسلام بر سه اصل مهم استوار است و به کمک همین اصول از اقتصاد سرمایه داری و سوسیالیستی متمایز می گردد:

الف: اعتقاد به مالکیت خصوصی و عمومی: بر خلاف نظام اقتصادی سرمایه داری و سوسیالیستی در اسلام انواع مختلف مالکیت همزمان و با هم قابل قبول است . زیرا از دیدگاه اسلام مالکیت خصوصی ، عمومی و دولتی قابل پذیرش و معتبر است.

نظریه اقتصادی اسلام از زیربنای فکری و عقیدتی این مکتب سرچشمه می گیرد که بحث و بررسی این موارد از حد این نگاشته خارج است.

ب : آزادی اقتصادی در محدوده ای مشخص: آزادی اقتصادی از نظر اسلام در چهارچوب ارزشهای اخلاقی و معنوی محترم است لذا اسلام مانند نظام اشتراکی آزادی را نفی نمی کند و مانند نظام سرمایه داری آن را نامحدود نمی داند.

بلکه به مردم اجازه می دهد تا در راستای آرمان های بلند الهی از آزادی اقتصادی به عنوان وسیله ای برای پیشرفت و تکامل استفاده کنند.

ج: عدالت اجتماعی: عدالت اجتماعی از نظر اقتصاد اسلامی با تامین زندگی متوسط اجتماعی برای فقر او جلوگیری از انباشته شدن بیش از حد ثروت در دست اغنیاء تحقق می یابد.

نظام توزیع ثروت در اسلام به نحوی پی ریزی شده است که قادر است عدالت اجتماعی را در جامعه پیاده نماید.

نظم در تملک ثروتهای طبیعی و تولید کالا و توزیع و مبادله آن حاکم است. منظم و عادلانه بودن روابط مذکور باعث آسایش و رفاه و سعادت هر جامعه است. در اولین خطبه رسول اکرم (ص) پس از تشکیل حکومت اسلامی مطالبی آمده است که اهتمام اسلام به عدالت اجتماعی را نشان می دهد.

رسول اکرم (ص) در آن خطبه مردم را به انفاق تشویق می فرماید و لو به اندازه نصف خرما باشد و سپس بین انصار و مهاجرین عقد اخوت برقرار می نماید.

در یک نگاه جامع تر می توان اقتصاد اسلامی را اقتصادی واقع گرا، اخلاق گرا و دانش محور دانست

توان اقتصاد اسلامی را اقتصادی واقع گرا، اخلاق گرا و دانش محور دانست.

اقتصاد اسلامی را به این دلیل ، اقتصادی واقع گرا می دانیم که اهداف آن با فطرت و طبیعت آدمی سازگار است به گونه ای که آدمی بدون اکراه و اجبار آن را می پذیرد. رمان ها و اهداف اقتصاد اسلامی ، اموری قابل تحقق و واقعی هستند، در نتیجه صرفا به راهنمایی و نصیحت بسنده نمی کند و در تمام مراحل برای تحقق اهداف خویش تدابیر عملی اندیشیده است.

اخلاق گرایی اقتصاد اسلامی نیز از آن جا آشکار می شود که بر خلاف نظام اقتصادی مارکسیستی که ابزار تولید را تعیین کننده اهداف اقتصادی می داند، اهداف اقتصادی اسلام آمیزه ای از عوامل مادی و معنوی است یعنی اقتصاد اسلامی در راستای تحقق ارزشهای اخلاقی گام بر می دارد .

ارزشهایی که برای حیات یک جامعه ضرورت دارد. بر این اساس پاره ای از مالیات ها و حقوق مالی در اسلام جزء عبادات محسوب می شود و مسلمانان به انگیزه جلب رضایت خداوند به پرداخت آن مبادرت می نمایند. اما این نکته که اقتصاد اسلامی یک نظام اقتصادی دانش محورا است و جایگاه ویژه ای برای دانش و دانشمندان در نظر گرفته ، مطلبی است که نیازمند توضیح و تبیین می باشد.

اصولا دین اسلام توجه ویژه ای به دانش اندوزی و علم آموزی دارد. اولین آیاتی که بر پیامبر (ص) نازل شد با خواندن و تعلیم و تعلم دانش آغاز گردید. قرآن کریم مقامی بسیار رفیع برای دانشمندان قائل است در سوره مجادله می فرماید: ((یرفع الله الذین امنوا منکم و الذین اتو العلم درجات)).

... تا خدا رتبه کسانی از شما را که گرویده و کسانی را که دانشمند بر حسب درجات بلند گرداند.

در تمثیل قرآن نادانی و فقر علمی ، کوری و سیر در وادی ظلمت هاست و در مقابل برخورداری از بینش علمی و دستیابی به دانش های مفید و مطلوب ، بینایی است.

اسلام راه درست زندگی را در گرو دستیابی به دانش علمی مطلوب می داند. جامعه ای را که به یافته های علمی مجهز نبوده و عطش دانش اندوزی نداشته باشد و از کاروان علم و دانش عقب بماند ناگزیر دنباله رو می داند.

تاکید و تشویق اسلام به کسب علم و دانش تا آن جاست که امام سجاد(ع) می فرماید: اگر می دانستید که با تحصیل علم و دانش به چه سعادتی می رسید به دنبال آن می رفتید هر چند خون شما در این راه ریخته شود یا لازم باشد که به دریاها وارد شوید و اقیانوس ها را بپیمایید.

نکته دیگر این که تاکید اسلام به علم آموزی منحصر علوم دینی نیست بلکه تابع نوع و میزان نیاز جامعه اسلامی است.

زیرا اسلام یک دین جهانی است و خواهان جامعه و حکومتی است که از هر جهت مستقل و بی نیاز از بیگانگان باشد و تلاش علمی برای استقلال در زمینه های صنعتی، پزشکی ، مهندسی و ... ربطی به علم دین ندارد. علاوه بر این روایات زیادی به این مضمون وجود دارد که حکمت و دانش گمشده مومن است ، پس آن را به دست آورید اگر چه در نزد مشرکان باشد. با توجه به این روایات معنا ندارد که مراد از علم در متون دینی، علم دین باشد زیرا مشرک با علوم دینی سرو کار ندارد.

(برمبنای احکام اسلامی و عرفان ایرانی)
نویسنده: عبدالله بازیار ۱۳۸۹
E-mail:abdollahbazyar@yahoo.com

فرهنگی اداره اوقاف و امور خیریه شهرستان رودان برگزار می کند

مسابقه کتاب خوانی استفتائات مقام معظم رهبری(مدظله العالی) در باب (وقف)

(هدیه ویژه : سفر مشهد مقدس ، قم و جمکران و ۱۰ جوایز دیگر)

نام ونام خانوادگی :.....آدرس .....شماره موبایل (ضروری می باشد):.....

توجه : ۱- استفاده از کتاب استفتائات مقام معظم رهبری(مدظله العالی) بلامانع است ۲- رونویسی از روی پاسخنامه دیگران شرعا جایز نمی باشد
۳- مهلت ارسال تا ۹۰/۱۰/۲۰ -قرعه کشی هفته وقف -محل تحویل پاسخ نامه : اداره اوقاف رودان ، مرکز فرهنگی قرآنی بقاع متبرکه ، ادارات اوقاف تمام شهرستانهای استان هرمزگان

****

۱- آیا جایز است زمین موقوفه ای که مسلمانان برای مسلمانان وقف کرده است به غیر مسلمان اجاره داده شود؟(توضیح دهید) ۲- آیا جایز است مکانی برای مدت موقتی مثلا ده سال به عنوان مسجد وقف شود و بعد از انقضای این مدت دوباره به ملکیت واقف یا ورثه او برگردد ؟(توضیح دهید) ۳- آیا تصرف در اموال موقوفه بدون اجازه متولی صحیح است یا خیر ؟ ۴- در داخل زمین موقوفه چاه آب آشامیدنی جهت مصرف اهالی احداث گردیده است شرائط شرعی و سهم موقوفه چگونه تایید می گردد ؟(توضیح دهید) ۵- زمین موقوفه ای در کنار قبرستانی که برای دفن اموات اهالی کافی نیست ، وجود دارد و موقعیت آن برای تبدیل به قبرستان مناسب است ، آیا تبدیل آن به قبرستان جایز است ؟ (توضیح دهید) ۶- چند باب مغازه ، چند سال پیش وقف مسجدی شده است ، آیا اکنون می توان وقف را برگرداند؟ ۷- آیا عزاداران و اهالی محل و منطقه که حسینیه برای آنها تاسیس شده حق دخالت دارند یا نه ؟(توضیح دهید)
۸- آیا جایز است متولی که از طرف واقف یا حاکم نصب شده ، در برابر کارهایی که برای اداره شئون وقف انجام می دهد برای خودش اجرت بردارد و یا به دیگری بدهد تا آن را به نیابت از او انجام دهد ؟(توضیح دهید)
۹- آیا عزل بعضی از متولیان وقف توسط متولیان دیگر از نظر شرعی صحیح است ؟ ۱۰- آیا جایز است اداره اوقاف جمهوری اسلامی متولی وقف را بر کنار کند ؟ و در صورتی که جایز باشد شرایط آن چیست ؟ (توضیح دهید) ۱۱- آیا جایز است کسانی که از وقف استفاده می کنند و همگی مسلمان هستند ، فرد غیر مسلمانی را به اداره اوقاف برای صدور حکم تعیین او را به عنوان متولی وقف معرفی کنند ؟ ۱۲- آیا متولی می تواند محصولات موقوفه را که فاقد رعیت می باشد خودش خودش اجاره نماید یا خیر؟ ۱۳- تولیت یعنی چه و متولی چه وظایفی و چه اختیاراتی نسبت به موقوفه دارد ؟(توضیح دهید) ۱۴- اگر فردی جهت روشن شدن موقوفه ای تلاش کند ولی اداره اوقاف با او همکاری نکند وظیفه شرعی این فرد چیست؟ ۱۵- در قسمتی از اراضی موقوفه اطراف امامزاده شهرداری بدون هماهنگی با اداره اوقاف و هیئت امناء مبادرت به تصرف و ایجاد فضای سبز نموده است ، آیا شرعا این تصرفات در زمین موقوفه بقعه مذکور جایز است ؟(توضیح دهید) ۱۶- واقفی قطعه زمینی را جهت احداث گورستان وقف کرده و عده ای اقدام به تصرف این زمین نموده و آن را به زمین فوتبال تبدیل نموده اند حکم شرعی مسئله را توضیح دهید ؟ ۱۷- در مسجدی می توان اطاقی برای پایگاه مقاومت ساخت که از آن برادران عزیز حزب الله در امور پایگاه استفاده کنند ؟ ۱۸- روستایی دارای مقداری اراضی وقفی است که نظر به پراکندگی ، بازده آن اندک می باشد لذا متولیان ومتصدیان قصد تبدیل و تعویض و یکی نمودن این اراضی به منظور بازده بهتر دارند آیا اجازه دارند ؟ ۱۹- در همسایگی مسجد خانه کلنگی وجود دارد که صاحبان خانه قسمتی از آن را بخشیده و مقداری را هم مردم خریده اند و جزو صحن مسجد(حیاط)می شود . از آنجائیکه زمین و مسجد لب خیابان واقع شده ساختن مغازه یا مکانی شبیه آن برای مخارج مسجد یا ساختن کتابخانه چه حکمی دارد ، البته به صحن حیاط مسجد هم لطمه ای وارد نمی شود ؟ ۲۰- آیا هیئت امناء مساجد اجاز ه فروش زمین قبرستان به منظور دفن افراد را دارند یا خیر ؟ فروش زمین قبرستان چه حکمی دارد ؟

در مواقع بروز هر گونه بحران فردی - اجتماعی و خانوادگی خط تلفن اورژانس اجتماعی ۱۲۳ شبانه روز پاسخگوی شماست

روابط عمومی اداره کل بهزیستی استان هرمزگان

آبا بتن ساحل سهامی خاص ثبت ۱۵۱۳

تولید بتن آماده

با رعایت استانداردهای آئین نامه بتن ایران (آبا)

مجهز به:
- پمپ انتقال بتن خودرو(دکل)
- پمپ انتقال بتن کششی(زمینی)
- باسکول ۶۰تنی دیجیتالی
- آزمایشگاه کنترل کیفیت بتن و مصالح

عضو سازمان نظام مهندسی استان هرمزگان
دارای پروانه اشتغال به کار مهندسی از سازمان مهندسی استان هرمزگان

تلفن و فاکس: ۲۲۴۱۶۴۶-۰۷۶۱۲۲۲۲۲۸۷
صندوق پستی: ۱۳۵۹-۷۹۱۴۵
تلفن: ۳۱-۰۷۶۱۲۳۶۴۰۳۰
همراه: ۰۹۱۷۸۶۱۵۵۷۰

گردهمایی مدیران مدارس آموزش از راه دور «ناحیه یک»

گردهمایی مدیران مدارس آموزش از راه دور آموزش و پرورش ناحیه یک با حضور رئیس اداره امتحانات اداره کل آموزش و پرورش استان هرمزگان ، رئیس اداره فنی و حرفه ای اداره کل ، معاون آموزش متوسطه ناحیه یک و جمعی از کارشناسان آموزشی این ناحیه آموزشی در مدرسه آموزش از راه دور قائم ناحیه یک بندرعباس برگزار گردید .

به گزارش روابط عمومی اداره آموزش و پرورش ناحیه یک بندرعباس ، اسحق زارعی معاون آموزش متوسطه ناحیه یک هدف از برگزاری این جلسه را هم اندیشی در خصوص بررسی راهکار هایی جهت بهبود کیفیت امور، چگونگی اجرای مصوبات جدید شورای عالی وزارت آموزش و پرورش و برنامه ریزی جهت برگزاری امتحانات نیمسال اول سال تحصیلی مدارس آموزش از راه دور عنوان کرد .وی در ادامه بر اجرای دقیق دستورالعمل های ارسالی در مدارس آموزش از راه دور تاکید کرد و از مدیران خواست جهت ایجاد هماهنگی و جلوگیری از بوجود آمدن خلل در برنامه ها امتحانی قبل از شروع امتحانات نیمسال اول با واحد امتحانات ناحیه هماهنگی لازم را بعمل آورند.در ادامه مدیران به بحث و تبادل نظر پیرامون دستور کار جلسه پرداختند.

معاون آموزش متوسطه ناحیه یک خبر داد:

حضور بیش از شش هزار دانش آموزان «ناحیه یک» در آزمون پیشرفت تحصیلی

معاون آموزش متوسطه اداره کل و رئیس گروه آموزش متوسطه اداره کل آموزش پرورش استان از حوزه های آزمون پیشرفت تحصیلی دبیرستان فرهنگ، معلم و مرحوم آخوندی آموزش و پرورش ناحیه یک بازدید کردند.

به گزارش روابط عمومی اداره آموزش و پرورش ناحیه یک بندرعباس ، رنجبر معاون آموزش متوسطه اداره کل در حاشیه این بازدید گفت : با برگزاری آزمون پیشرفت تحصیلی بصورت همزمان با تحصیل در مدارس و فراگرفتن مطالب جدید، با برنامه‌ای مشخص ، دانش آموزان می توانند به تثبیت دانسته‌های خود پرداخته و به‌طور پیوسته خود را محک بزنند . زارعی معاون آموزش متوسطه ناحیه یک در حاشیه این بازدید هدف از برگزاری این آزمون را در راستای تحقق اهداف آموزشی، و هدفمندی فعالیت های یادگیری و تقویت بنیه علمی دانش آموزان دانست و گفت : این آزمون با حضور ۶۴۸۵ نفر دانش آموز در ۶۵ آموزشگاه حوزه شهری و روستایی در این آزمون شرکت نمود و اظهار امیدواری نمود تداوم این اقدامات نقش موثری در ارتقاء سطح علمی دانش آموزان استان ایجاد نماید .

بلوارهای «بندرعباس» در انتظار قطره‌های آب

نیما

استفاده از تکنولوژی های جدید باعث شده زندگی انسان روز به روز از نوع سنتی به صنعتی تغییر کرده و آسان تر شود و در بسیاری از موارد هم در وقت ، هزینه، امکانات و ... صرفه جویی می شود .

شهر بندرعباس به دلیل داشتن آب و های گرم ، به شهر کم آب شهرت دارد که از این نعمت خدا دادی باید به نحو شایسته ای استفاده کرد. همانگونه که می دانید از آب استفاده های زیادی می شود که یکی از آنها آبیاری گلها، گیاهان و درختان و به طور کلی فضای سبز شهر است .

از آنجایی که آب در کشور ایران و به خصوص شهر بندرعباس کم است و از نظر تامین آب با مشکل مواجه هستیم، در استفاده از این آب باید نهایت دقت شود و به درستی از آن استفاده کنیم .

به همت سازمان پارک ها و فضای سبز بندرعباس و به منظور استفاده بهینه از آب موجود و در دسترس، بعضی از بلوارها و بسیاری از فضاهای سبز به سیستم آبیاری مکانیزه مجهز شده است اما هنوز در برخی از نقاط شهر و به خصوص بلوارهای اصلی مانند بلوار جمهوری اسلامی شاهد این هستیم که آبیاری به صورت سنتی و با تانکر انجام می شود که مشکلات زیادی را به همراه دارد .

یکی از این معضلاتی که این سیستم آبیاری به همراه دارد، هدر رفت آب در آن است چرا که وقتی با تانکر آبیاری انجام می شود به دلیل سالم نبودن جدول های بلوار، آب به داخل خیابان سرازیر می شود و قسمت زیادی از خیابان را خیس کرده و باعث لغزنده شدن سطح خیابان می شود و هر لحظه ممکن است باعث بروز حادثه ای شود .

از طرف دیگر به خاطر اینکه تانکر در وسط خیابان قرار می گیرد و مجبور است به آرامی حرکت کند تا آبیاری به خوبی انجام شود ، باعث به وجود آمدن ترافیک سنگین در محدوده آبیاری می شود که این یکی دیگر از مشکلات آبیاری سنتی یا با تانکر است .

اما نکته ای که در این نوع آبیاری بسیار مهم است ، هدر رفت آب است که بیشتر از حد نیاز گیاه در آن زمان به آن آب داده می شود و مازاد این آب هدر می رود و چند روزی را درخت باید بدون آب بماند تا نوبت آبیاری مجدد خالی فرا برسد .

بندرعباس که به دلیل شرایط آب و هوایی با کمبود نزولات آسمانی مواجه است و برای داشتن این مقدار آب هم با مشکلات زیادی مواجه است اما هنوز کار اساسی برای رفع این معضل انجام نگرفته سیستم آبیاری شهر بندرعباس به صورت مکانیزه باشد .

با مکانیزه شدن سیستم آبیاری علاوه بر رفع مشکلات ذکر شده، باعث کاهش مصرف آب برای این بخش و به نوعی مصرف بهینه آنرا به دنبال دارد و می طلبد برای مکانیزه کردن بلوارهای فاقد این سیستم آبیاری، اقدامات لازم صورت گیرد .

اما در بلوارهای جدید الاحداث و فضاهای سبزی که تازه ساخته می شود، می بینیم که سیستم آبیاری آنها مکانیزه شده و می توان گفت مشکلاتی که در بلوارهای قدیمی که با تانکر آبیاری می شوند را در این مکان ها شاهد نیستیم . همچنین در مصرف آب هم صرفه جویی می شود .

شاید قسمتی از اجرایی نشدن پروژه تجهیز بلوارها به سیستم آبیاری مکانیزه ، تامین نشدن اعتبارات لازم است که می طلبد مسئولین برای رفع این مشکل اقدام کنند و هر چه سریعتر این مسئله که گریبانگیر بعضی بلوارها و فضاهای سبز شهر است را مرتفع نمایند .

هدف گرفتن فرهنگ اسلامی با اسلحه لوازم التحریر

وقتی باربی ها نماد ما می شوند!

سید یعقوب حسینی

استفاده از دفترچه های فانتزی و نقش برجسته که طی سالهای اخیر مد شده عملا کلاس درس را به صحنه رقابت بر سر نمایش دفترچه و لوازم التحریر فانتزی تبدیل کرده است . دفاتری که اغلب منقوش به شخصیت‌های کارتونی و هالیوودی است و استفاده از آنها می‌تواند عوارض نامطلوب روحی و روانی به خصوص در ابعاد هویتی و فرهنگی برای دانش آموزان به دنبال داشته باشد. کیف های طرح جومونگ، دفترچه های با عکس اسپایدرمن و بتمن، مدادهای سیندرلا و سفید برفی و جامدادی های باربی همگی در کنار هم ردیف شده اند تا سلیقه دانش آموزان ما را به دنیاهای دیگری بکشانند.

در این میدان رقابت اگر با خود صادق باشیم می بینیم که طرح های وطنی خودمان که برگرفته از داستانهای اساطیری است را تنها به میدان کارزار با این طرح های بیگانه فرستاده ایم که طبیعتا در این میدان نبرد طرح داخلی در برابر طرحی که سالها به صورت انیمیشن یا فیلم بر صحنه تلویزیون ما خودنمایی کرده و ذهن و رفتار کودک ما را با شخصیت های درون فیلم جهت داده، راه به جایی نمی برد.

در حالی که در کشور ما هنوز ارزش فرهنگی این لوازم درک نشده کشورهایی مانند چین، ژاپن و حتی کشورهای غربی، نقش بستن انواع شخصیت های غیر بومی و کارتونی را حتی از طریق لوازم التحریر به کودکان ایرانی القاء کرده و ثابت کرده اند که خوب موفق بوده اند .

طبیعی است که کودکان و نوجوانان جذب شکل ها و رنگ های جدید می شوند.فضای مدرسه هم اثبات شده که نیازمند رنگ و جریان های شاد است. دیگر زمانه آن گذشته که دفترچه های رنگ و رو رفته و نیمکت های پوسیده با رنگ های قهوه ای جوابگوی سلیقه دانش آموزان ما باشد .باید تلاشمان را بکنیم تا در برابر مدل های وارداتی مدل های بکر داخلی را ترویج کرده و سلیقه دانش آموز را به سمت طرح های داخلی سوق دهیم.

از سویی دیگر معضلی که در نتیجه استفاده از این لوازم رخ می دهد معضل تجمل گرایی میان دانش آموزان است. دانش آموزی که همیشه به فکر یافتن طرح جدیدی در لوازم التحریر است تا با آن فخر فروشی کند، طبیعی است از وظیفه اصلی خود که همان تحصیل است باز می ماند.

وقتی دانش‌آموز به مدرسه می‌رود، در این اندیشه است که لوازم او نسبت به سایر همکلاسی‌ها زیباتر باشد اما هنگامی که دقت می‌کند، متوجه می‌شود از تعدادی از دوستانش عقب‌تر است و این مسئله موجب بروز استرس و اضطراب می‌شود و این حس موجب ایجاد ناکامی در دانش‌آموز می‌گردد .

در آن روزها یی که نه از «هری‌پاتر»، «مرد عنکبوتی» و عروسک «باربی» خبری بود و نه از جامدادی‌ها و خودکارهای گران قیمت. والدین روزهای آخر شهریور با کمی پول، برای فرزندان‌شان همه لوازم مدرسه را می‌خریدند و دغدغه این را نداشتند که وسایل فرزندشان از همکلاسیهایش قدیمی تر است یا طرح جالبی بر روی جلد ندارد ، اما امروزه پدر و مادر برای تامین نیاز تنها فرزند خود نیز دچار مشکل می‌شوند.

ساعتی را اگر در میان لوازم التحریر های شهر قدم بزنید اغلب افرادی که مراجعه می‌کنند، تمایل به خرید دفترهای فانتزی، مدادها و خودکارهای گران‌قیمت دارند و توجیه‌شان هم این است که اجناس خارجی مرغوب‌تر و زیباترند. والدینی هم که تمایلی به خرید این اجناس ندارند به اصرار فرزندانشان مجبور می‌شوند، چند قلم از لوازم فانتزی را هم اضافه خریداری کنند .

اگر چه این لوازم فانتزی را نوعی تجمل گرایی می‌توان عنوان کرد اما در پس این تجمل گرایی اهدافی نهفته است که فرهنگ اسلامی ما را هدف قرار داده است

افراد همیشه به دنبال بهترین ها هستند و این امر برای دانش‌آموزان نیز وجود دارد و موجب ایجاد حس رقابت می‌شود. به اعتقاد بسیاری از کارشناسان،آسیب‌هایی که در طی این رقابت‌ها ایجاد می‌شود؛ سبب احساس کم‌ارزشی، اضطراب و اعتماد به نفس پایین می‌شود. روانه کردن انبوهی از لوازم فانتزی و گران قیمت با دانش آموز به محیط مدرسه عاقبتی جز دردسر ندارد.طبیعی است که بچه ها شیفته اجسام فانتزی می شوند و همین شیفتگی سرمنشاء بسیاری از اختلافات بین دو همکلاسی خواهد بود .

اگر چه این لوازم فانتزی را نوعی تجمل گرایی می توان عنوان کرد اما در پس این تجمل گرایی اهدافی نهفته است که فرهنگ اسلامی ما را هدف قرار داده است.

طراحان بسیاری از این لواز م که عمدتا از کشورهای غربی هستند، سلیقه بازار هدف خود را به خوبی شناخته و با طراحی نقش هایی که برگرفته از فیلم های هالیوودی است ذهن کودک در حال رشد را با این نقش ها عجین می کند.

کشورهای اسلامی هم که از مصرف کننده های ثابت این اجناس هستند و نیاز شدیدی به این تولیدات دارند،به بازار پر رونقی برای شرکت های سازنده این لوازم تبدیل شده و ناخواسته فرهنگ غیر اسلامی را در سرزمین خود رواج می دهند .

از نقش های روی کیف ها و دفترچه ها که بگذریم در دوره راهنمایی، دیگر مشکل ما نقش های وارداتی بر روی کیف ها و دفترها نیست، بلکه بیشتر مدلهای وارداتی در مدل مو و لباس بچه ها نمود می کند. متاسفانه قانون سادگی در پوشش دانش آموز با جدیت و سخت اعمال نمی شود. تصورش را بکنید دانش آموزی با کتانی ساده در صف صبحگاهی در کنار دانش آموزی ایستاده که کتانی گران قیمت به پا دارد .

ذهن بچه های زمان ما بسیار کنجکاو و خلاق است.اولین سؤالی که در ذهن او شکل می گیرد، تفاوت ها و تبعیض هاست.این گونه است که در دوره راهنمایی بیشترین افت تحصیلی را داریم .

"نمادی" که همچنان در جستجویش هستیم

علیرضا بهاری

با آغاز زندگی شهری در دنیا ، مردم خود را با این گونه زندگی ها عجین کرده و همه خود را شهروند می دانند وبه ازای آن نیازهایی برای زندگی و رفتارهای اجتماعی و اخلاقی دارند از این رو پرداختن به مسائل فرهنگی و اجتماعی از شاخصه هایی است که به آن توجه ویژه می شود .

نام شهرها

شهرهای بزرگ و کوچک دنیا هر کدام که بیشتر بر سر زبانها هستند می توان گفت : در توسعه و رشد اقتصادی توریستی اجتماعی و... تلاش کرده اند که در رسانه ها از آنها به طور مفصل پرداخته شده است .این سئوال را از خود می پرسیم چه اتفاقی افتاده که فلان شهر چرا اینقدر معروف است و چرا گردشگران فقط همان چند شهر را برای گردش استفاده می کنند ؟

نماد لازمه شهر

"نماد" شهر برای همه گویای معرفی بخشی از فرهنگ و سنت مردم همان شهر است ، نماد شهر کمک می کند تا یکی از آثار تاریخی فرهنگی و اجتماعی معرف دیگران گردد ، برخی از شهر ها اثر تاریخی ، برخی دیگر مشاهیر و نام آوران خودر ا به جهانیان معرفی می کنند و بعضی از شهر ها که از نماد تاریخی و مشاهیر بی بهره اند طبیعت بکر خود را به عنوان نماد شهرشان به همه معرفی می کنند .

جامعه شناسان معتقدند شهرهایی که دارای نماد به خصوصی نیستند نتوانسته اند رشد کنند و به فراموشی و فرسودگی رسیده اند ولی شهر های کوچکی که از تمام ظرفیتهای تاریخی فرهنگی و اجتماعی خود بهره گرفته اند به خاطر پرداختن به نمادهایشان در کمترین زمان و با سرعت مشهور شده اند و توانسته اند در مسیر توسعه قرار بگیرند .

نماد ها تاثیر گذارند

از آن سو شهرهای بزرگی نیز هستند که با از دست دادن امتیاز داشتن نمادی مشهور همچنان در رسیدن به توسعه گردشگری دست وپا می زنند .

به نماد سازی در چند سال اخیر نپرداخته ایم اما غافل از این کار در همسایگی کشورمان ودر شهر های حاشیه خلیج فارس نمادهایی را بر پا کرده اند که دنیا در ساخت آنها به حیرت مانده و توانسته خودر را در رده کشورهای با جذب گردشگر بالا برساند.

بندرعباس بی نماد

"نماد" شهر بندرعباس درکجا ی این شهر پنهان گشته است؟ مگر نه آنکه مدیران قبلی حوزه شهر هر کدام برای مقطعه ای کار هایی را دراین زمینه انجام دادند ولی آنچه امروز شهر بندری با فرهنگ واصیل را می تواند معرف دیگران شود نمادی با بهره گیری از سنت ها ، فرهنگ ها وآیین های مردم این شهر است .

بندرعباس با بهره گیری از نقش تجاری بودنش ، شهر صیادی و مرزی بودنش و ...با گذری به شهر می بینیم که در گذر زمان نتوانسته نمادی تاریخی ،فرهنگی و... برای شهر تعریف کند .

اگر چه در سالهای اخیرشهر بندرعباس از نظر ساخت بازارهای بزرگ تجاری بی بهره نشده اند ولی نتوانسته یک نماد کلی را در زمینه ای مختلف فرهنگی اقتصادی و... به کشور و جهان معرفی سازد .

دست اندرکاران امور شهری باید در این مورد با در نظر گرفتن تمام ظرفیتهای بومی و منطقه ای نمادی که درخور شان نام شهربندرعباس را به تمام دنیا معرفی کنند تا بندرعباس را به نام قشم و بازارهای تجاری نشناسند و برگی از فرهنگ وتمدن تاریخی دریادلان را به معرض نمایش بگذارد .

دراین راه باید حرکت نویی از تا برای ایجاد نماد دایمی شهر از تمام ظرفیت هنرمندان، پژوهشگران و صاحب نظران حوزه های فرهنگی اجتماعی و... بهره مند شد .

ایجاد نماد شهربندرعباس عملی نخواهد شد مگر نگاه تمام مدیران شهر ی به سمت آن باشد که این کار به دست یک سازمان ساخته نخواهد شد و باید تمامی دلسوزان شهر در آن سهیم باشیم به امید روزی که نماد بندر عباس در سر تا سر دنیا خود نمایی کند و هر شهروند بندرعباسی از نماد شهرش به خود ببالد .

عنوان دوره:
(هوش فرهنگی)

شرکت آموزشی پژوهشی مشاوره اندیشه برتر ساحل

هدف: افزایش قابلیت تعاملات بین المللی متناسب با سایر فرهنگ ها در افراد و به ویژه در مدیران ،درک سریع و صحیح مولفه های فرهنگی مختلف و اراده رفتار و عملکرد متناسب با هر یک از آنها ،یادگیری برخورد مناسب با فرهنگهای گوناگون و در نتیجه توسعه روابط در عرصه تجاری و افزایش بازده اقتصادی

محتوای دوره :_تعریف فرهنگ و ویژگی های فرهنگی _تعریف مفهوم هوش فرهنگی و اجزاء آن_بررسی عناصر هوش فرهنگی و تاثیر آنها در ارتباطات _ نگرش چهار عاملی در هوش فرهنگی_انواع شخصیت ها در هوش فرهنگی _قابلیت های مدیران از دیدگاه هوش فرهنگی-تقویت هوش فرهنگی_بهره گیری از هوش فرهنگی در بازار جهانی و روابط بین الملل

توانایی شرکت کنندگان پس از دوره : .بهبود روابط در عرصه تجارت بین الملل_ افزایش موفقیت در روابط کاری

_ سازگاری و تطابق موثر با فرهنگ های مختلف_اراده رفتار و عملکرهای فردی و گروهی مناسب در موقعیت های فرهنگی مختلف_رشد دیدگاهی باز و گسترده نسبت به مسائل گوناگون فرهنگی_افزایش انعطاف پذیری و قدرت تحمل و پاسخگویی سیستم به تقاضاهای متعدد_افزایش توان افراد برای رویارویی با چالش های کاری در محیط هایی با فرهنگ متفاوت_استفاده ار حداکثر بهره وری در محیط های کاری متنوع از نظر فرهنگی

آشنایی با دوره و مزایای کاربردی آن : امروزه بسیاری از سازمان ها ،چند فرهنگی هستند. محصولی که در یک کشور طراحی می شود،شاید در ۱۰ کشور تولید شود و در بیش از ۱۰۰ کشور به فروش برسد،در نتیجه مدیران با محیط های داخلی و خارجی بسیار متنوعی در سازمان های خود روبه رو هستند.این واقعیت سبب پویایی فراوان روابط در محیط های چند فرهنگی شده است ، به نحوی که تفاوت در زبان ،قومیت ،سیاست ها بسیاری خصوصیات دیگر می تواند به عنوان منابع تعارض بالقوه ظهور کند و در صورت نبود درک صحیح،توسعه روابط کاری را با مشکل مواجه سازد. این دشواری های ادراکی سبب ارائه مفهومی نوین در مباحث شناختی شده است که با نام هوش فرهنگی شناخته می شود.در شرایط کاری کنونی که تنوع و جهانی سازی به صورت فزاینده ای رشد کرده است،این هوش قابلیت مهمی برای کارکنان ، مدیران و سازمان ها محسوب می شود. در محیط های کاری متنوع قرن حاضر، لازم است استرسهای ناشی از شوک فرهنگی و اختلالات و پیامدهای ناشی از تعارضات فرهنگی به نحو مطلوب اداره شود . برای این منظور به سازگاری و تعدیل موثر فرهنگ ها نیاز است.از طرفی تعاملات بین المللی به صورت جزء لاینفک وظایف مدیران در آمده است.مسلماً یکی از مهمترین وظایف این مدیران،تعاملات بین المللی متناسب با سایر فرهنگ ها می باشد.در واقع با روند رو به رشد جهانی سازی خصوصاً انسجام اقتصادی ،فرهنگ بعنوان جزء نامرئی ولی اساسی در تعاملات بین المللی بیش از پیش خودنمایی می کند و تنوع فرهنگی از جمله مسائل عمده ای است که مدیران حاضر با آن مواجه هستند.بنابراین به کارگیری هوش فرهنگی،یک مفهوم کلیدی در مدیریت اقتصاد جهانی است و در میان تمام قابلیت هایی که مدیران دارند ، هوش فرهنگی ابزاری مهم است که میتوان برای مواجهه ی مناسب با موقعیت های چند فرهنگی به کار گرفت.در هر حال در دنیایی که عبور از مرزها کاری عادی و ساده است.داشتن هوش فرهنگی یک نیاز حیاتی برای همه مدیران و کارکنان است و کارکنان و مدیران جهانی باید علاوه بر برخوردار بودن از هوش تحلیلی و هوش هیجانی از هوش فرهنگی مناسبی نیز برخوردار باشند.

مخاطبان دوره : ویژه عموم

به شرکت کنندگان دوره گواهینامه حضور از طرف دانشگاه صنعتی شریف صادر خواهد شد.

نشانی:بندرعباس،خیابان امام خمینی،کوچه پیروزی ۱۶ ،ساختمان مجید ، طبقه سوم ، شرکت اندیشه برتر
تلفن :۰۷۶۱-۲۲۲۱۳۲۴
تلفکس:۰۷۶۱-۴۲۱۲۹۱۴
۰۹۱۷۴۹۷۲۶۹۵

جهت اخذ اطلاعات بیشتر ازطریق تلفن های شرکت با خانم خدابنده تماس حاصل فرمائید.

زیاده روی در سرزنش آتش بجا جست را شعله ور می سازد
امام علی (ع)

روابط عمومی سازمان فرهنگی ورزشی شهرداری

بازنشستگان هفته آینده دوباره می توانند برای بیمه طلایی ثبت نام کنند

به گزارش خبرآنلاین، تفاهم نامه بیمه طلایی بازنشستگان آموزش و پرورش با حضور وزیر آموزش و پرورش، معاون وزیر تعاون، کار، رفاه اجتماعی و رییس کل بیمه مرکزی و مدیرعامل بیمه ایران امضا شد.اما برخی بازنشستگان هنوز موفق به ثبت نام برای این بیمه نشده اند.از همین رو معاون توسعه مدیریت و پشتیبانی وزیر آموزش و پرورش گفت: فرهنگیان بازنشسته‌ای که در دوره قبل در طرح بیمه طلایی ثبت نام نکرده بودند از هفته آینده با باز شدن سایت مربوط به این بیمه می‌توانند نسبت به ثبت نام اقدام کنند.دکتر نامدار عبدالهیان در گفت وگو با مهر با بیان اینکه حدود ۶۵۰ هزار نفر از فرهنگیان بازنشسته و خانواده هایشان در طرح بیمه طلایی در دوره قبل ثبت نام کرده اند، گفت: سایت ثبت نام بیمه طلایی فرهنگیان بازنشسته هفته آینده برای آن دست از افرادی که ثبت نام نکرده بودند بار دیگر باز می شود تا نسبت به اعلام درخواست خود برای تحت پوشش قرار گرفتن این بیمه اقدام کنند.وی افزود: حتی ممکن است افرادی باشند که بخواهند از تحت پوشش قرار گرفتن "بیمه طلایی ایران" انصراف دهند که با باز شدن سایت این امکان برای آنها فراهم می شود که البته پیش بینی ما این است که این اتفاق نیفتد.عبدالهیان درباره میزان حق بیمه فرهنگیان بازنشسته که از حقوق آنها کسر می‌شود گفت: طبیعی است که مقدار آن به دلیل شرایط جسمی بازنشستگان از فرهنگیان عادی بالاتر است اما چندان چشمگیر نیست.به گفته معاون توسعه مدیریت و پشتیبانی وزیر آموزش و پرورش هم اکنون بابت بیمه طلایی از حقوق فرهنگیان عادی هفت هزار تومان کسر می شود.

دستگیری زن سارق طلاهای کودکان به بهانه یافتن مادر

زن جوانی که با اغفال کودکان طلاهای آنان را سرقت می‌کرد، دستگیر شد. با توجه به سرقت طلاجات کودکان در یزد ماموران کلانتری ۱۲ قائم یزد برای پیشگیری و دستگیری سارق موضوع را در دستور کار قرار دادند. ماموران کلانتری با گشت‌زنی در سطح شهر مطلع شدند که سرقت دیگری از این نوع در بازار شاهزاده فاضل روی داده است. با مراجعه ماموران کلانتری به محل و بررسی اولیه مشخص شد زنی ۳۷ ساله با اغفال دختری پنج ساله به بهانه این که می‌خواهد او را به نزد مادرش ببرد در حال خارج کردن النگوهای او بود که در این لحظه مادر کودک حاضر و این زن را تحویل ماموران می‌دهد. با انتقال سارق که «زهرا» نام دارد به کلانتری و تحقیقات لازم به این سرقت اعتراف و از وی یک عدد پلاک و یک رشته زنجیر طلا کشف شد.

جنایت ۵۰۰ هزار تومانی

مردی که برای گرفتن ۵۰۰ هزار تومان قرض دوستش را به قتل رسانده است در جلسه محاکمه‌اش مدعی شد زمان قتل به علت مصرف شیشه اصلا متوجه رفتارش نبود.

ماموران شهرک گلستان استان تهران روز ۱۲ مرداد سال گذشته باخبر شدند مردی به نام حسن با ضربات چاقو در دامداری‌اش به قتل رسیده است. فرزندان این مرد که موضوع را به پلیس گزارش داده بودند گفتند در کنار جسد پدرشان ساعتی پیدا کرده‌اند که صاحب آن را می‌شناسند، پلیس جسد را با دستور بازپرس به پزشکی قانونی انتقال داد و خانواده مقتول برای توضیح در مورد آنچه می‌دانستند به اداره آگاهی برده شدند. پسر مقتول گفت: پدرم هر روز سر یک ساعت مشخص به خانه می‌آمد البته او بیشتر وقتش را در دامداری‌اش می‌گذارند. آن روز وقتی به خانه نیامد با تلفن همراهش تماس گرفتیم خاموش بود به همین دلیل به دامداری رفتیم و جسد پدرمان را دیدیم. او دوستی صمیمی به نام محمد داشت و ساعتی که در دامداری پیدا شده متعلق به این فرد است.

فرزندان مقتول گفتند پدرشان با محمد هیچ اختلافی نداشت و آنها نمی‌دانند ساعت محمد برای چه در دامداری افتاده است. این گفته‌ها در حالی بود که ماموران هنگام حضور در محل حادثه متوجه شده بودند از گاو صندوق دامداری مبلغی پول به سرقت رفته است. بنابراین محمد بازداشت شد تا در مورد ساعتش توضیح دهد.

این مرد بدون هیچ مقاومتی به قتل اعتراف کرد و گفت با دوستش درگیر شد و او را زد. پرونده با توجه به اعتراف متهم و تکمیل تحقیقات به شعبه ۷۱ دادگاه کیفری استان تهران فرستاده شد. بعد از اینکه روشن، نماینده دادستان تهران در جایگاه حاضر شد و با خواندن کیفرخواست، درخواست مجازات قانونی برای متهم کرد. اولیای دم به جایگاه فراخوانده شدند و آنها هم درخواست قصاص کردند.

در ادامه محمد برای دفاع از خود مقابل قضات ایستاد او اتهامش را قبول کرد و گفت: قرار بود حسن به من ۵۰۰هزار تومان پول قرض بدهد و من هم قول آن پول را به فرد دیگری داده بودم. روز حادثه قبل از اینکه به دامداری حسن بروم ساعت‌ها شیشه کشیدم و وقتی به آنجا رفتم حسن به من گفت پول را نمی‌دهد ما با هم جرویحث کردیم و از حسن خواستم پول را بدهد اما گفت ندارد و نمی‌دهد من هم عصبانی شدم چاقو را از جیبم درآوردم و او را زدم.

متهم گفت: آن‌طور که در نظریه پزشکی قانونی آمده است من ۱۵ ضربه به او زده‌ام اما اصلا یادم نمی‌آید این کار را کرده باشم چون حالت عادی نداشتم. او در مورد اینکه کلید گاوصندوق را از کجا آورده بود گفت: وقتی با هم گلاویز شده بودیم گوشه فرش کنار رفت و من کلید را دیدم بعد که حسن را با چاقو زدم و فوت شد، کلید را برداشتم و در گاوصندوق را باز کردم و مبلغی پول برداشتم. اصلا نمی‌دانم چقدر برداشتم اما همه پول را برنداشتم و بقیه در گاوصندوق ماند بعد هم به خانه رفتم و منتظر شدم تا دستگیر شوم. حالا هم از اولیای‌دم درخواست بخشش دارم. با پایان دفاعیات متهم و وکیل مدافع او هیات قضات برای صدور رای دادگاه وارد شور شدند و متهم پرونده از سوی قضات به سه سال حبس و ۷۴ ضربه شلاق به علت سرقت و قصاص به خاطر قتل دوستش محکوم شد.

قطع پای سارق مسلح بانک‌های «شیراز»

با دستور دادستان عمومی و انقلاب شیراز، حکم حد شرعی سرقت در شیراز به اجرا در آمد.

به گزارش فارس از شیراز به نقل از روابط عمومی دادگستری استان فارس، حکم حد قطع پای سارق مسلح بانک‌های شیراز که در دادگاه انقلاب اسلامی شیراز صادر شده بود با دستور علی القاصی در محل زندان عادل آباد شیراز به اجرا درآمد.

به گزارش فارس، حکم حد قطع ید این سارق مسلح پیش از این به اجرا درآمده بود.

حکم سارق دیگری که به اتهام چند سرقت حدی در حوزه قضایی خنج به قطع ید محکوم شده بود نیز در اجرای نیابت واصله و با دستور دادستان مرکز استان فارس در زندان عادل آباد شیراز اجرا شد.

علی القاصی دادستان عمومی و انقلاب شیراز اجرای احکام حد شرعی را در راستای اجرای حدود الهی و برخوردهای قاطع دستگاه قضایی با جرائم مهم خواند و افزود: دستگاه قضایی فارس در برخورد شدید با جرائم مهم و اجرای حدود الهی مصمم است.

وی حتمیت و جدیت در اجرای احکام و حدود شرعی را یکی از راهکارهای پیشگیری کیفری در وقوع جرائم مهم و خطرناک خواند و اجرای این احکام را درس عبرتی برای مجرمان سابقه دار دانست.

آدامس های الکل دار در سوپر مارکت ها

یک نوع آدامس آمریکایی که هم اکنون به صورت گسترده در بازار ایران خریدو فروش می شود حاوی میزان قابل توجهی الکل است.

به گزارش سروش نیوز ، این آدامس که نسبت به دیگر محصولات مشابه از قیمت بالایی برخوردار است هم اکنون با استقبال چشمگیر جوانان در ایران مواجه شده است.

گفتنی است، بر روی جلد این آدامس که به راحتی در سوپر مارکت ها یافت می شود به زبان لاتین ، به کار رفتن الکل در مراحل ساخت درج شده است که با این وجود جای تعجب است که این محصول آمریکایی بدون هیچگونه مشکلی در ایران خرید و فروش می شود.

«کرکس»، آرامش ساکنان خانه را برهم زد

سایت سازمان آتش نشانی و خدمات ایمنی شهرداری تهران نوشت: حضور نابهنگام یک قطعه کرکس بزرگ در حیاط خانه ای مسکونی موجب ترس و نگرانی ساکنان خانه شد که سرعت عمل آتش نشانان در به دام انداختن این پرنده غیر اهلی آرامش را به آنان بازگرداند.

در پی تماس شهروندان با سامانه ۱۲۵ آتش نشانی و اطلاع رسانی در مورد حضور این حیوان، ستاد فرماندهی آتش نشانی تهران بلافاصله ساعت ۱۴:۳۵ دقیقه دیروز با به صدا درآوردن زنگ ایستگاه ۷۱ آتش نشانان را روانه محل اعلام شده در خیابان گلبرگ، خیابان صفایی کرد. به گفته علی خلیق فرمانده آتش نشانان، حضور این پرنده غیر اهلی در حیاط منزل مسکونی آرامش ساکنان آن را برهم زده بود و آنها از ترس حمله احتمالی این حیوان در حیاط رفت و آمد نمی کردند.

آتش نشانان با استفاده از تجهیزات ویژه و با دقت فراوان موفق شدند این حیوان را به دام انداخته و به ایستگاه خود منتقل کردند تا آن را به ماموران محیط زیست در پارک پردیسان تحویل دهند.

گزارش

۲ کشته در یک تصادف

دو دستگاه خودرو سواری که در مسیر روستای سرخون در حرکت بودند از روبرو به شدت با هم برخورد کردند . راننده خودرو سورن در دم جان باخت اما راننده خودرو ۲۰۶ که تا پایان عملیات نجات و رهاسازی زنده بود بر اثر شدت جراحات جان خود را از دست داد . این حادثه ساعت ۲۲:۵۵ به مرکز ۱۲۵ اعلام شد و امدادگران ایستگاه شماره ۸ و ۱ در عملیات نجات شرکت داشتند .

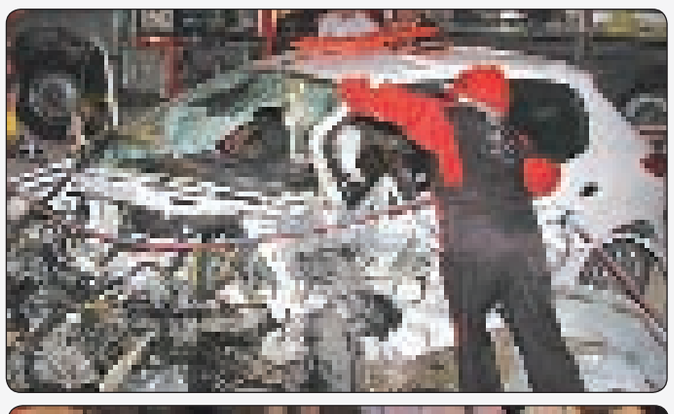

جوابیه برای غرق شدن یک شناور

شناور قائم دو که دچار آتش گرفتگی جزئی شده بود، پس از مهار آتش توسط خدمه آن شناور در ساحل جزیره قشم به گل نشست.

به گزارش روابط عمومی اداره کل بنادر و دریانوردی استان هرمزگان، برخی از سایت های خبری اعلام کردند که این شناور پس از آتش سوزی غرق شد که این خبر صحت ندارد و این شناور پس از این حادثه در ساحل قشم به گل نشست و آتش توسط خدمه شناور خاموش و چهار خدمه ی آن هم با سلامت کامل به خشکی منتقل شدند.

این گزارش حاکی از آن است که این شناور نیز در ساحل جزیره قشم (غرب اسکله ذاکری) به گل نشته است که خدمه آن نیز توسط یک فروند شناور مسافری بنام شیخان ۲ نجات یافته اند.گفتنی است، سرنشینان شناور شیخان دو و سایر شناورهای عبوری با مشاهده این حادثه جزئی به کمک آن ها شتافتند. اداره کل بنادر و دریانوردی استان هرمزگان از طریق مرکز MRCC شناور ناجی و یک فروند یدک کش آتش خوار و شناور هادی جهت انتقال تیم آتش نشانی بندر را به محل حادثه اعزام و بعد از دریافت خبر مهار اتش توسط خدمه، شناور ها به هماهنگی مرکز به بندر مراجعه نمودند.

دفن جسد ۲۷۴ سرباز آمریکایی در زباله ها

به گزارش مهر، روزنامه واشنگتن پست اخیرا با انجام تحقیقاتی از دفن اجساد دست کم ۲۷۴ سرباز آمریکایی در یک زباله دانی در ایالت ویرجینیا پرده برداشت.

بر این اساس نیروی هوایی آمریکا نیز اخیرا با تایید دفن اجساد نظامیان این کشور در سال ۲۰۰۸ در میان زباله ها به تعداد دقیق اجسادی که به این نحو دفن شده اند، اشاره نکرد. اما تحقیقات واشنگتن پست نشان می دهد در سالهای اخیر اجساد حداقل ۲۷۴ سرباز آمریکایی بدون اطلاع خانواده هایشان در میان زباله ها خاک شده اند.

بر این اساس این اجساد اکثرا مربوط به سربازانی بوده که در انفجارهای شدید کشته شده بودند و خانواده هایشان پس از برگزاری مراسم بزرگداشت برای آنها باقیمانده جسد را به وزارت دفاع پس داده بودند."راش هولت" نماینده دموکرات کنگره آمریکا با محکومیت شدید این اقدام پنتاگون آنرا هتک حرمتی واضح به سربازان آمریکایی و خانواده های آنان دانست.این در حالی است که وزارت دفاع آمریکا در بیانیه خود با تایید این مسئله اعلام کرد که نمی دانسته در نهایت اجساد این سربازان در میان زباله ها دفن می شود.

بر این اساس "نورتون شوارتز" فرمانده نیروی هوایی آمریکا هیچکدام از مقامات مسئول در این پرونده را از کار برکنار نکرد. البته "لئون پانتا" وزیر دفاع آمریکا اخیرا خواستار بررسی بیشتر و دقیق تر این مسئله شده است.

روغن «ماهی» موجب کاهش ریزش مو می شود
روابط عمومی
اداره کل شیلات هرمزگان

آگهی تاسیس شرکت اطلس سازه قطب

شرکت فوق در تاریخ ۱۳۹۰/۰۸/۱۸ تحت شماره ۱۳۱٤٦ و شناسه ملی ۱۰۸۰۰۱۵٦۷۹۹ در این اداره به ثبت رسیده و در تاریخ ۱۳۹۰/۰۸/۱۸ از لحاظ امضاء ذیل دفاتر تکمیل گردیده و خلاصه اظهارنامه آن بشرح زیر جهت اطلاع عموم در روزنامه های رسمی و کثیرالانتشار دریا آگهی می شود .

۱- موضوع شرکت :
عملیات راه و ترابری عملیات تاسیسات شهری و ساختمانی و صنعتی و تجهیزات طرح و نظارت و اجرای عملیات رشته آب شرکت در مناقصات داخلی و خارجی اخذ وام از موسسات مالی و اعتباری و بانکهای داخلی مشارکت در سرمایه گذاری با شرکت ها و موسسات دولتی خصوصی تعاونی ها ساختمان شامل امور پیمانکاری مربوط به ساخت ساختمانها و ابنیه اعم از چوبی آجری سنگی بتنی و فلزی معماری و شهرسازی شامل طراحی شهرها معماری داخلی ساختمانهای آموزشی و اداری و ورزی سکونت گاههای بهداشتی و درمانی نگهداری و اجاره ماشین آلات مدیریت تهیه طرح و اجرا پروژه های عمران شهری طراحی و اجرای تونل ها خاکبرداری و خاکریزی جاده ای و ساختمانی استحکام بخشی گودبرداری شهری و سدهای خاکی و بتنی و بدنه انجام همه گونه عملیات نقشه برداری و پیاده سازی مسیرها در کلیه عملیات عمرانی و شبکه توزیع آب و فاضلاب و برق و گاز و مخابرات .
۲- مدت شرکت : از تاریخ ثبت به مدت نامحدود
۳-مرکز اصلی شرکت : استان هرمزگان - شهر بندرعباس پلیس راه قدیم جنب اداره راه و ترابری کدپستی ۷۹۱۹۹۵۳۱٤۹
٤- سرمایه شرکت : مبلغ ۱/۰۰۰/۰۰۰ ریال منقسم به یکصد سهم ۱۰/۰۰۰ ریالی که تعداد یکصد سهم با نام می باشد که مبلغ ۱/۰۰۰/۰۰۰ ریال توسط موسسین طی گواهی بانکی شماره ۳۵۵۳مورخ ۱۳۹۰/۷/۰۳ نزد بانک ملی شعبه بندرعباس پرداخت گردیده است .
۵- اولین مدیران شرکت : ۱-۵- آقای غلام آب شیرین به سمت رئیس هیئت مدیره
۲-۵- خانم زهرا وطن پرست به سمت نائب رئیس هیئت مدیره
۳-۵- آقای محمد حسین وطن پرست به سمت عضو هیئت مدیره
٤-۵- آقای غلام آب شیرین به سمت مدیرعامل به مدت ۲ سال انتخاب گردیدند.
٦- دارندگان حق امضاء : کلیه اسناد و اوراق بهادار و تعهداور شرکت با امضا مدیرعامل همراه با مهر شرکت معتبر خواهد بود.۷- اختیارات مدیرعامل : مطابق اساسنامه می باشد .
۸- بازرس اصلی و علی البدل : ۱-۱- خانم گل افروز خانی قطب آبادی به عنوان بازرس اصلی
۲-۲- آقای ایوب زینلی مادوانی به عنوان بازرس علی البدل ش ۸٦۷۵۹۰۰۰۰۱۱۱۱۱۹۵۲۵۰۹ ۲۲٦۱/م/الف

مسئول ثبت شرکت ها و موسسات غیر تجاری واحد ثبتی بندرعباس

شرکت توزیع باتری هرمزگان
عامل فروش و خدمات پس از فروش باتری انواع خودروهای سبک و سنگین
خرید انواع باتری فرسوده با قیمت مناسب
آدرس:شعبه۱ :بندرعباس-سه‌راه‌برق-جنب‌بانک‌ملی‌تلفن:۲۲۲۹۸۱۵-۰۷٦۱
شعبه۲ :بندرعباس-پل‌خواجو-روبروی‌معاونت‌راهنمایی‌ورانندگی‌تلفن:۵۵۵٦۹۳۲-۰۷٦۱ همراه:۰۹۱۷۱٦۳۰٦۱۵

مفقودی

کارت معافیت بنام ایرج ارخازلو نام پدر: رحمت الله متولد ۱۳٤۲ ش ش ۲۹۵ صادره از ترکمن مفقود گردیده و از درجه اعتبار ساقط می باشد

مفقودی

یک برگ کارت خودروی سواری هیوندا- ساناتا مدل ۲۰۱۱ به رنگ سفید شماره موتور G٤KEAA٤۷۵۲۹۸ و شماره شاسی KMHEB٤۱CBBA۱۷٤۹۵۸ به مالکیت طهماس اسدپور دزکی مفقود و از درجه اعتبار ساقط می باشد

رونوشت آگهی حصر وراثت

خانم فائقه بهرامی دارای شناسنامه شماره ۵۹٤۵ به شرح دادخواست به کلاسه ۳۰۱/۹۰ از این شورا درخواست گواهی حصر وراثت نموده و چنین توضیح داده که شادروان نگار غلامزائی بشناسنامه ۳۳۸۰۵۹۳۰۱۱ در تاریخ ۸۹/۱۰/۱۵ اقامتگاه دائمی خود بدرود زندگی گفته ورثه حین الفوت آن مرحوم منحصر است به :
۱-فائقه بهرامی فرزند حسن به شماره شناسنامه ۵۹٤۵ صادره از بندرعباس مادر متوفی ۲- تاج محمد غلامزائی فرزند دادرحیم به شماره شناسنامه ۵۷۷ صادره از ایرانشهر پدر متوفی اینک با انجام تشریفات مقدماتی درخواست مزبور را در یک نوبت آگهی می نماید تا هرکسی اعتراضی دارد و یا وصیتنامه از متوفی نزد او باشد از تاریخ نشر نخستین آگهی ظرف یک ماه به شورا تقدیم دارد والا گواهی صادر خواهد شد .۵۷/۹

بهرامی نژاد – قاضی شورای حل اختلاف شعبه ۱۳ شهرستان بندرعباس

رونوشت آگهی حصر وراثت

خانم کیومرث خیلتاش فرزند محمد متولد ۱۳۵۸ ساکن بندرلنگه محله امیرآباد به شرح دادخواست به کلاسه ٦/۵/۹۰/۵٦۹ از این شورا درخواست گواهی حصر وراثت نموده و چنین توضیح داده که شادروان محمد خلیل تاش فرزند موسی بشناسنامه ۱۰۳۷۸ در تاریخ ۹۰/٦/۱٦ اقامتگاه دائمی خود بدرود زندگی گفته فوت نموده ورثه حین الفوت آن مرحوم منحصر است به :
۱-فرامرز خیلتاش فرزند محمد بشناسنامه ۷۷ متولد ۱۳۵۷ صادره از بندرلنگه پسر متوفی ۲- کیومرث خیلتاش فرزند محمد بشناسنامه ۵۰٤ متولد ۱۳۵۸ صادره از بندرلنگه پسر متوفی۳- شهرام خیلتاش فرزند محمد بشناسنامه ۱٤۷۹۲ متولد ۱۳۵۹ صادره از بندرلنگه پسر متوفی
٤- شهاب خیلتاش فرزند محمد بشناسنامه ۹-۸-۰۰۱۰۰۰۸-۳٤۳ متولد ۱۳۷۱ صادره از بندرلنگه پسر متوفی ۵- کبری خیلتاش فرزند محمد بشناسنامه ٤۵٤ متولد ۱۳٦۲ صادره از بندرلنگه دختر متوفی ٦- صغری خیلتاش فرزند محمد بشناسنامه ۳۰۵ متولد ۱۳٦۳ صادره از بندرلنگه دختر متوفی ۷-فاطمه زبیری فرزند برفی بشناسنامه ۵۳۲ متولد ۱۳۳۷ صادره از رودان همسر متوفی ۸- حکیمه سالاری فرزند عبدالحسین بشناسنامه ۳۸۰ متولد ۱۳۱۸ صادره از جیرفت اینک با انجام تشریفات مقدماتی درخواست مزبور را در یک نوبت آگهی می نماید تا هرکسی اعتراضی دارد و یا وصیتنامه از متوفی نزد او باشد از تاریخ نشر آگهی به شورا تقدیم والا گواهی صادر خواهد شد .

رئیس شورای حل اختلاف بندرلنگه – وطن خواه

رونوشت آگهی حصر وراثت

خانم صاحبجان ثمره ابوالحسنی پور دارای شناسنامه شماره ۲۹۵۰۲ به شرح دادخواست به کلاسه ۳۸۹/۹۰ از این شورا درخواست گواهی حصر وراثت نموده و چنین توضیح داده که شادروان پروانه رزم آرا بشناسنامه ۱ در تاریخ ۱۳۸۹/۱۰/۱٤ اقامتگاه دائمی خود بدرود زندگی گفته ورثه حین الفوت آن مرحوم منحصر است به :
۱-عبدالحمید کبیری فرزند مهدی به ش ش ۷٦۸ متولد ۱۳٤٤ صادره از بندرعباس پسر متوفی ۲- مهرداد کبیری فرزند مهدی به ش ش ۹۱۵ متولد ۱۳۵۱ صادره از اصفهان پسر متوفی ۳-ایمان فوقانی فرزند عدالرحمان به ش ش ۷۷۵ متولد ۱۳٦۲ صادره از بندرعباس پسر متوفی ٤- شهین کبیری فرزند مهدی به ش ش ٤۸۷ متولد ۱۳٤٦ صادره از بندرعباس دختر متوفی ۵- خاطره فوقانی فرزند عبدالرحمان به ش ش ۲۱۰٦ صادره از بندرعباس دختر متوفی ٦- صاحبجان ثمره ابوالحسنی پور فرزند قنبر به ش ش ۲۹۵۰۲ صادره از کرمان مادر متوفی اینک با انجام تشریفات مقدماتی درخواست مزبور را در یک نوبت آگهی می نماید تا هرکسی اعتراضی دارد و یا وصیتنامه از متوفی نزد او باشد از تاریخ نشر نخستین آگهی ظرف یک ماه به شورا تقدیم دارد والا گواهی صادر خواهد شد .۵۵/۹

بهرامی نژاد – قاضی شورای حل اختلاف شعبه نهم شهرستان بندرعباس

آگهی درخواست گواهی حصر وراثت

آقای محمد کاظم مویدی فرزند علی به شرح درخواستی که به کلاسه۹۰/۳٤۰۰۱۵۹ این شورا ثبت گردیده درخواست صدور گواهی انحصار وراثت نموده و اعلام داشته که عبدالرضا مویدی فرزند محمد کاظم به شماره شناسنامه ۵۵۵۲ صادره از مشهد در تاریخ ۹۰/۲/۲٦ در اقامتگاه دائمی خود شهرستان بندرعباس فوت نموده و ورثه /وارث حین الفوت وی عبارتند از / عبارتست از
۱-بی بی ثریا سیری به ش ش ۲۲۱ متولد ۱۳٦۳ همسر متوفی ۲- صغری رحیمی به ش ش ۲۳۵۸ متولد ۱۳۲۸ مادر متوفی ۳- مهدی مویدی به ش ش ۲-۰۹٦۰۲۲۲٤۷ متولد ۱۳۹۰ پسر متوفی ٤- محمدکاظم مویدی به ش ش ۲۰٦۵ متولد ۱۳۲۳ پدر متوفی ولاغیر اینک شورا پس از انجام تشریفات مقدماتی درخواست مزبور را در یک نوبت آگهی می نماید تا هرکسی اعتراضی دارد و یا وصیتنامه از متوفی نزد او باشد از تاریخ نشر نخستین آگهی ظرف یک ماه به شورا تقدیم دارد والا گواهی صادر خواهد شد .٥٤/۹

قاضی شورای حل اختلاف شعبه نوزده شهرستان بندرعباس

رونوشت آگهی حصر وراثت

خانم فائقه بهرامی دارای شناسنامه شماره ۵۹٤۵ به شرح دادخواست به کلاسه۳۰۰/۹۰ از این شورا درخواست گواهی حصر وراثت نموده و چنین توضیح داده که شادروان نگین غلامزائی بشناسنامه ۳۳۸۱۲٦۸۱۹۸ در تاریخ ۸۹/۱۰/۱۵ اقامتگاه دائمی خود بدرود زندگی گفته ورثه حین الفوت آن مرحوم منحصر است به :
۱-فائقه بهرامی فرزند حسن به شماره شناسنامه ۵۹٤۵ صادره از بندرعباس مادر متوفی
۲- تاج محمد غلامزائی فرزند دادرحیم به شماره شناسنامه ۵۷۷ صادره از ایرانشهر پدر متوفی اینک با انجام تشریفات مقدماتی درخواست مزبور را در یک نوبت آگهی می نماید تا هرکسی اعتراضی دارد و یا وصیتنامه از متوفی نزد او باشد از تاریخ نشر نخستین آگهی ظرف یک ماه به شورا تقدیم دارد والا گواهی صادر خواهد شد .٥٦/۹

بهرامی نژاد – قاضی شورای حل اختلاف شعبه ۱۳ شهرستان بندرعباس

تقدیم به آنانکه خود را ملزم به رعایت حقوق دیگران می دانند...
حقوق راننده تاکسی:
از بیمه تامین اجتماعی برخوردار باشیم تا امنیت شغلی مان تضمین شود
حقوق مسافر:
مسافرین و شهروندان حق خود می دانند که تجهیزات داخل تاکسی سالم و قابل استفاده باشد
روابط عمومی
سازمان مدیریت و نظارت بر امور تاکسیرانی بندرعباس

زیباترین هدیه قطره ای از خون تو
روابط عمومی
اداره کل انتقال خون
استان هرمزگان

۳۳درصد پرونده های مددجویان در طرح پالایش بازنگری شد

معاون حمایت و سلامت خانواده کمیته امداد هرمزگان گفت: طرح پالایش پرونده های مددجویی تحت حمایت و برنامه های عملیاتی و اجرایی آن از تیر ماه سال جاری و با هماهنگی های لازم با مسئولین و مقامات محلی و تشکیل کارگروه هایی در ۱۰ شاخه منتخب استان آغاز شد و در حال حاضر ادامه دارد.

به گزارش روابط عمومی اداره کل کمیته امداد هرمزگان؛ محمد اکرامی افزود: در چهار ماهه انجام این طرح از تعداد ۲۲ هزار و ۲۷۷ پرونده مددجویی عادی امداد، ۳۳ درصد مورد بازنگری قرار گرفته است. اکرامی تصریح کرد: از پرونده های بازنگری شده ۵/۷۹ درصد بصورت عادی امداد ادامه حمایت، هشت درصد به تک خدمتی و چند خدمتی تبدیل و ۱۲/۵ درصد از حمایت امداد خارج شدند. وی اظهار داشت: از مجموع ۱۷ هزار و ۱۳۷ پرونده شهید رجایی ۴۳درصد بازنگری شده که از این تعداد ۹۲/۵ درصد ادامه حمایت، ۲ درصد به تک و چند خدمتی تغییر وضعیت دادند و ۵/۵ درصد از حمایت خارج و پرونده آنها مسدود شده است.

مسابقات قرآن و عترت در دانشگاه آزاد «میناب»

برگزاری مسابقات قرآن وعترت همزمان با دیگر واحدهای دانشگاه آزاد اسلامی سراسر کشور در واحد میناب برگزار گردید.

به گزارش خبرنگار روزنامه منطقه جنوب کشور دریا؛ حافظی مسئول دفتر فرهنگ اسلامی دانشگاه آزاد اسلامی واحد میناب در خصوص برگزاری این دوره از مسابقات گفت: تعداد ۹۹ نفر از دانشجویان در ۸ رشته تفسیر موضوعی قرآن کریم، تفسیر موضوعی نهج البلاغه، نماز، زندگی پیامبر(ص)، سیره معصومین، ترجمه فارسی قرآن کریم، ترجمه انگلیسی قرآن کریم و زیارت عاشورا با هم به رقابت پرداختند و تعداد ۱ نفر از اساتید هیئت علمی در رشته تفسیر قرآن کریم در این دوره شرکت نمود.

وی در ادامه افزود: دانشجویان در صورت کسب ۶۰درصد از امتیاز آزمون ۲ واحد از دروس معارف بران آنان معاف می گردد و هدایایی به برترینهای این دوره اهداء خواهد شد.

حافظی در پایان گفت: این رقابت در فضایی آرام و مناسب برگزار گردید.

اخبار

اغلب واحدهای مسکن بهسازی روستایی «جاسک» ساخته می شود

سرپرست فرمانداری جاسک گفت: اغلب واحدهای مسکن بهسازی روستایی در این شهرستان در روستاها و مناطق محروم ساخته می شود.

عیسی برخورداری پور در بازدید از ساخت منازل برای روستاییان محروم شهرستان جاسک افزود: ۵۸۱ واحد در این شهرستان در حال ساخت می باشد که ۴۴۰ واحد آن آماده بهره برداری است.

این مقام مسئول، پیشرفت فیزیکی جاسک را بین ۷۰ تا ۱۰۰ درصد بیان کرد. وی زیربنای هر یک از واحدها را ۷۵ متر با اعتبار ۵۲ میلیارد ریال از تسهیلات مسکن روستایی اعلام و تصریح نمود: تسهیلات خوبی برای ساخت این واحدها پرداخت شده است و تا پایان سالجاری ۴۴۰ واحد مسکن آماده بهره برداری است.

سرپرست فرمانداری جاسک خاطرنشان کرد: بقیه واحدها سال آینده آماده بهره برداری می شود.

وی طرح بهسازی مسکن روستایی، مسکن مهر و کپرزدایی را بهترین گام دولت نهم و دهم برای خانه دار کردن اقشار جامعه به خصوص قشرهای آسیب پذیر، جوانان و افرادکم درآمد جامعه برشمرد. جاسک در شرق استان با ۵۱ هزار نفر جمعیت در ۳۲۰کیلومتری مرکز استان قرار دارد.

آموزش خانواده در کمیته امداد «بندرلنگه»

◆ کلاس آموزش خانواده ویژه مددجویان کمیته امداد امام خمینی (ره) بندرلنگه برگزار شد.

به گزارش خبرنگار روزنامه منطقه جنوب کشور دریا؛ قائم مقام و معاون حمایت امداد بندرلنگه با اعلام این خبر افزود: این کلاس با حضور حجت الاسلام فقیهی امام جمعه موقت بندرلنگه و با شرکت هفتاد نفر از بانوان تحت حمایت این نهاد برگزار شد

سید محسن موسوی اظهار داشت: در این کلاس، مطالبی در خصوص خانواده و وظایف زن و شوهر در مقابل یکدیگر توسط حجت السلام فقیهی ارایه شد.

موسوی خاطرنشان کرد: سر رابط آموزش خانواده نیز در این کلاس آموزشی در باره زن مطالبی را عنوان کرد.

عکس: مجید جمشیدی

◆ عبور از خط قرمزهای رانندگی در روز روشن، بلوار شهید تابدار نایبند دیروز ۲۱ آذر ساعت ۱۰ صبح

عملکرد بانکهای «بندرعباس» در پرداخت وام های خوداشتغالی بررسی شد

با حضور مهدی مجلس آرا مدیر کل کمیته امداد هرمزگان، عبدالرضا خسروانی معاون اشتغال و خودکفایی امداد استان، نقی زاده رییس اداره اشتغال و خودکفایی امداد هرمزگان، روسا و مسئولین خودکفایی مناطق سه گانه شهرستان بندرعباس عملکرد بانکهای این شهرستان در پرداخت وام های خوداشتغالی ومشاغل خانگی موردبررسی قرارگرفت.

به گزارش روابط عمومی اداره کل کمیته امداد هرمزگان؛ مدیر کل کمیته امداد استان در این جلسه ضمن خیر مقدم به حاضرین گفت: عملکرد شاخه ها و حوزه های خودکفایی در پرداخت وام های خوداشتغالی و مشاغل خانگی پایین است که در این زمینه باید عملکرد بهتری را داشته باشید.

مهدی مجلس آرا افزود: متقاضیان دریافت وام باید در کوتاهترین زمان ممکن به بانک های عامل معرفی شوند و اعتبارات کلیه شاخه ها در بانک ها باید تکمیل شود که باید این پیگیری توسط شما انجام شود.

مجلس آرا به سفر رییس جمهور به استان اشاره و اظهارداشت: با توجه به اینکه سفر رییس جمهور به استان نزدیک است و ممکن است وظایف متفرقه زیادی برای شما پیش آید، تلاش کند تمامی پرونده های متقاضیان دریافت وام را به بانک ها ارسال نمایید تا در این زمینه مشکلی پیش نیاید.

وی تصریح کرد: روسای شاخه ها باید تمامی توان خود را در زمینه ایجاد اشتغال برای مددجویان قرار دهند و وظایف عمده خود را در حوزه خودکفایی انجام داده و سایر وظایف را به قایم مقام محول نمایند.

مجلس آرا اضافه کرد: ارسال پرونده ها و تصویب کردن طرح ها در بانک ها توسط مسئولین خودکفایی با جدیت صورت گیرد و روسای شاخه ها جهت برداخت وام ها به بانک های عامل مراجعه کرده و پرداخت آنها را پیگیری نمایند.

مدیر کل کمیته امداد هرمزگان در ادامه به مدت زمان ارسال پرونده ها به بانک ها اشاره کرد و گفت: کلیه پرونده های خود اشتغالی باید حداکثر ظرف مدت دو هفته به بانک ها ارسال شود.

همچنین با دستوری که از استانداری ابلاغ شده است باید پرومده های وام های مشاغل خانگی نیز در مهلت تعیین شده یک ماهه به بانک ها ارسال گردد.

وی خاطرنشان کرد: پرونده های مشاغل خانگی تا سقف ۵۰ میلیون ریال تکمیل شده و با پست سفارشی به بانک ها ارسال شود تا بانک ها در کمترین زمان ممکن این پرونده ها را دریافت نمایند.

مجلس آرا یادآور شد: عملکرد شاخه ها در پرداخت تسهلات به صورت انفرادی مورد بررسی قرار گرفته است که در زمینه وام های خوداشتغالی کارهای خوبی صورت گرفته که باید تلاش شود در زمینه پرداخت تسهیلات مشاغل خانگی نیز عملکرد بهتری را داشته باشید.

قابل ذکر است؛ وی در پایان گزارشی از عملکرد ارسال شده امداد به استانداری را ارایه نمود.

مانور ایمنی در مدیریت برق «بندرلنگه»

مدیریت برق بندرلنگه اقدام به برگزاری مانور ایمنی در محل مدیریت برق بندرلنگه نمود.

این مراسم با حضور حجت الاسلام والمسلمین فقیهی امام جمعه موقت بندرلنگه، مهندس سیاوش واحدی معاون منابع انسانی شرکت توزیع نیروی برق، پاسلار معاون فرماندار و بازرس اداره کار و امور اجتماعی شهرستان بندرلنگه برگزار شد.

مدیر برق شهرستان بندرلنگه در ابتدای این جلسه ضمن خوش آمد گویی به حضار و میهمانان این جلسه اقدام به بیان تاریخچه برق بندرلنگه نمود.

مهندس درسخوان در ادامه به عملکرد اداره برق شهرستان بندرلنگه پرداخت و تعداد مشترکین برق این شهرستان را ۲۲ هزار نفر اعلام کرد.

در ادامه این نشست حجت الاسلام و المسلمین فقیهی امام جمعه موقت شهرستان بندرلنگه ضمن تشکر از مدیریت برق به خاطر تامین برق پایدار و مطمئن افزود: مردم امسال تابستان را با خیال آسوده سپری کردند.

در ادامه مراسم معاون نیروی انسانی شرکت توزیع نیروی برق بر ایمن سازی و فعالیت با تجهیزات ایمنی و رعایت مقررات ایمنی تاکید کرد و افزود: امیدواریم واحد ایمنی برق بندرلنگه بتواند به عنوان یک الگو برای کل استان باشد و سایر مدیریت های برق نیز از این الگو استفاده نمایند.

در حاشیه این مراسم نگارخانه داخلی مدیریت برق بندرلنگه نیز افتتاح شد و بعد از نواختن آژیر خطر مانور ایمنی با خاموش کردن آتش شروع شد.

در خاتمه این مراسم به پرسنل نمونه برق بندرلنگه با اهدا لوح و هدیه تجلیل به عمل آمد.

سرپرست فرمانداری «بستک»:

پاسداشت ارزش های دفاع مقدس وظیفه همگانی است

سرپرست فرمانداری بستک با بیان اینکه مسوولان باید به شهداء، جانبازان و رزمندگان ادای احترام کنند گفت: پاسداشت ارزش های دفاع مقدس یک وظیفه همگانی است.

به گزارش روابط عمومی فرمانداری بستک، عیسی عباسی در دیدار با دو خانواده شهید و جانباز در روستای هنگویه بستک اهداف نظام را در راستای تحقق آرمان شهدا برشمرد و خاطرنشان کرد: حاصل خون شهدا همانا تشکیل نظام مقدس جمهوری اسلامی بوده است و تلاش همه مسئولین نظام باید در راستای رشد و تکامل و بالندگی نظام مقدس جمهوری اسلامی معطوف شود.

وی افزود: جامعه ایثارگران مایه افتخار ایران اسلامی است و امروز ایثارگران در صحنه‌های خدمتگزاری کشور می‌درخشند.

سرپرست فرمانداری بستک همه مسئولین را خادم و خدمتگزار پدران و مادران شهدا، ایثارگران و جانبازان این مرز و بوم دانست و عنوان نمود: مطمئنا نسل های آینده هیچ موقع فداکاری ها و جانفشانی های آنان را در پاسداری از ناموس و مملکت فراموش نخواهندکرد.

عباسی با بیان اینکه که خانواده های شهدا و ایثارگران در تمامی عرصه ها یک الگوی به تمام معنا برای مسئولین هستند، گفت: اگر خون پاک شهیدان و ایثارگری های جانبازان و عنایات خداوند متعال نبود، جمهوری اسلامی ایران به این درجه و مقام نمی رسید.

وی خون شهدا و صبر و بردباری خانواده های آنان را موجب عزت و اقتدار نظام جمهوری اسلامی ایران در جهان عنوان کرد و افزود: امروز به برکت خون شهدا و ایثار و فداکاری جانبازان، ایران اسلامی در استقلال، پایداری و عزت در دنیا سرآمد است.

سرپرست فرمانداری بستک در پایان سخنانش با بیان اینکه تکریم و تعظیم شعائر انقلاب اسلامی و دفاع مقدس بر همگان واجب است افزود: مسئولان باید سنت دید و بازدید از خانواده های شهدا و ایثارگران را سرلوحه فعالیت های خود قرار دهند.

خانه تکانی

فروردین:
افراد نزدیک به شما دوست دارند تغییراتی ایجاد کنند. سعی کنید خودتان را با آن ها تطبیق دهید. اگر احساس می کنید کار اشتباهی انجام می دهند می توانید به آن ها پیشنهاد بدهید و کمکشان کنید.

اردیبهشت:
در رابطه با دیگران کم حوصله لجوج و کم صبر هستید. شاید هم از پول برای تهدید دیگران استفاده کنید. اگر روشتان را عوض نکنید ممکن است مشاجره های زیادی داشته باشید که واقعاً بی دلیل هستند. چیزهای وجود دارد که از آنها لذت ببرید بنابراین جنبه های دیگر زندگی با هم ببنید.

خرداد:
برخلاف انتظار دیگران شما می توانید واقعاً مهربان و دلسوز باشید و پاسخ محبت های دیگران را بدهید اما گاهی خیلی انتقادی و حساس می شوید. اشتباه است اگر کسی سعی کند شما را به جلو هل بدهد. گاهی اوقات طبیعت منصف و بخشنده شما باید کمی جدی و سرسخت شود. گاهی اوقات لازم است کمی بی انصاف باشید و اکنون همان زمان است.

تیر:
اگر کاری را انجام داده اید که نباید آن کار را می کردید، مراقب باشید که کسی متوجه نشود. مسائلی که اخیراً نادیده گرفته شده اند مورد توجه قرار می گیرند شما فردی حساس هستید و نباید اجازه دهید کارها را در دست بگیرد و اگر نه باید با عواقب بدی روبرو شوید.

مرداد:
به طور معمول شما شیری با اعتماد به نفس و مغرور هستید اما در حال حاضر برایتان ساده نیست که سرتان را راست نگهدارید. چرا این چنین است؟ آیا ممکن است به علت وجود کسی باشد که نفوذ زیادی بر شما داشته و سعی می کند که شما را سست کرده و یا باعث شود به خودتان شک کنید؟ اگر به این مسئله شک کنید که شما مسئولیتی بیش از توان خود به عهده گرفته اید کمکی نمی کند فقط به خودتان ایمان داشته باشید.

شهریور:
بعد از مدت طولانی پس روی،امروز زحل به حرکت مستقیم خود بر می گردد. البته در برج شما. شانس تان زیاد می شود و همه چیز به نفع شما پیش می رود.البته نباید بی جهت اقدام به انجام کاری کنید اما می توانید با آرامش گهگاهی شانس تان را امتحان کنید.

مهر:
تصادمی بین خورشید و پلوتون امروز باعث تنشهای بی شماری می شود و اگر مراقب نباشید در نهایت بدخلق و آشفته خواهید شد.شما بسیار مایلید که تغییری اساسی در زندگی تان بوجود آورید و اگر دیگران مانع شما شوند،بسیار ناراحت و عصبی خواهید شد.شما راهتان را از میان اعتراضات آنها خواهید ساخت و این امر تنها آنها را مصمم تر می کند که جلوی شما بایستند.اگر واقعاً نمی خواهید محبوبیت خود را در بین آنها از دست بدهید بهتر است روش دیگری را برگزینید.

آبان:
امروز به مسائل خانوادگی مربوط می شود.اگر در حال تعمیر وسیله ای هستید که به کندی پیش می روید،باید به دنبال روشی جدید باشید.سعی کنید خدا را شکر کنید وسپاسگذار باشید.اگر با دقت نگاه کنید نعمت هایش را بهتر می بینید.

آذر:
تغییراتی که در حال حاضر در حال اتفاق افتادن هستند عصبی کننده و اضطراب آور می توانند باشند. مواظب آن چه به عزیزان و نزدیکان می گوئید باشید چون به آسانی ممکن است یک حرف اشتباه از دهانتان در آید و یا عملی اشتباه انجام دهید. ذکر کردن این مطلب از ارتکاب به اشتباه شما جلوگیری نمی کند ولی حداقل از قبل در موردش به شما هشدار داده شده. امروز عصر کاری کنید که رفع خستگی تان را بنماید.

دی:
امروز ارتباط با خارج برایتان وجود دارد و فرصتی دارید که خوش بگذرانید. شاید به جایی دعوت شوید یا تنها یک تماس طولانی با فردی جذاب باشد .هر چیزی که باشد، حتماً لبخندی بر لبانتان می آورد.

بهمن:
به دیروز نگاه کنید و ببینید چه کارهایی انجام داده اید زیرا اگر با خودتان رو راست باشید. می توانید از تجربیات درسهای زیادی بگیرید. اعتماد به شخصی که شما را درک می کند و یا همیشه راحت می توانید با او صحبت کنید می تواند کمک بزرگی برایتان باشد. اگر به استراحت نیاز دارید زمانی را صرف کارهای کوچک خانه کنید و نگران هیچ چیز نباشید یا با شخص صمیمی و نزدیک معاشرت کنید .اما از تکرار مسائل در ذهنتان خودداری کنید . چون این کار به سادگی باعث سردرگمی شما می شود.

اسفند:
امروز بعضی از شما پی خواهید برد که شریک زندگی تان با قدرت احساساتش شما را سورپرایز خواهد کرد.
اگر شما بخواهید وابستگی های تان را به او عمیق تر کنید.بسیار رضایت بخش است اما اگر فکر می کنید در جای دیگر بهتر خوش می گذرد بگذارید او بداند. اما لطفا به نرمی .

مسابقات سراسری قرآن وعترت در دانشگاه آزاد «بندرلنگه»

به همت دفتر فرهنگ دانشگاه آزاد اسلامی بندرلنگه مسابقه سراسری قرآن وعترت در این واحد برگزارشد.

عبدالحسین اسدپور

حاج آقا حیدرزاده مسئول دفتر فرهنگ واحد بندرلنگه در خصوص برگزاری این مسابقه گفت: با توجه به تاکید دین مبین اسلام بر توجه هرچه بیشتر به قرآن واهل بیت و مطالعه و استفاده از این دو هدیه الهی در زندگی برای رسیدن به کمال و رسالت بزرگ دانشگاه آزاد اسلامی برای ترویج تفکر قرآن محوری وتوسل به اهل بیت، مسابقه قران وعترت، ۲۰آذرماه جاری همزمان با دیگر واحدهای دانشگاهی سراسر کشور، در دانشگاه آزاد اسلامی بندرلنگه برگزار گردید.

وی خاطر نشان کرد: این مسابقات در سه بخش دانشجویی، اساتید و کارکنان برگزار می گردد که در حال حاضر در دو بخش دانشجویی واساتید این مسابقه برگزارشد.

حیدرزاده افزود: مسابقه قرآن وعترت در موضوعات مختلفی از جمله نماز، زندگی پیامبر(ص)،زندگانی معصومین (س)، احکام برادران وخواهران، مقاله نویسی، روخوانی قرآن وموضوعات دیگر برگزارگردید.

این مسابقات در سه بخش دانشجویی، اساتید و کارکنان برگزار می گردد

مسئول دفتر فرهنگ دانشگاه آزاد اسلامی بندرلنگه استقبال از این مسابقه را خوب توصیف کرد واز حضور بیش از ۱۲۰دانشجو در این مسابقه خبرداد.

حیدرزاده با تاکید بر اینکه دفتر فرهنگ دانشگاه آزاد اسلامی بندرلنگه همچون دیگر واحدهای دانشگاه آزاد اسلامی برای تقویت رسالت فرهنگی خود از هیچ تلاشی دریغ نخواهد کرد، تاکید نمود: با حمایت های امام جمعه محترم شهرستان ومسئولین و ریاست واحد جناب آقای دکتر باقری در آینده ای نه چندان دور، با برنامه ریزی های انجام شده شاهد رشد وشکوفایی وبالندگی فرهنگی دراین دانشگاه خواهیم بود.

دادنامه

پرونده کلاسه ۹۰۰۹۹۸۷۶۲۳۰۰۱۵۰ شورای حل اختلاف شماره چهارده بندرعباس دادنامه شماره ۹۰۰۹۹۷۷۶۲۲۳۰۰۰۲۹
خواهان: آقای تقی نعمتی به نشانی حدفاصل میدان صادقیه و چهار راه دانشگاه جنب بانک سپه روبروی قنادی سادات
خوانده: آقای فروردین یوسفی به نشانی مجهول المکان
خواسته: الزام به تنظیم سند خودرو
رای قاضی شورا
در خصوص دادخواست آقای تقی نعمتی میان دهی به طرفیت فروردین یوسفی دادخواستی به خواسته صدور حکم به الزام خوانده به تنظیم سند رسمی یک دستگاه موتور سیکلت به شماره ۳۵۹۳/بندرعباس ۲۵ تقدیم نموده است شورا با توجه به اظهارات خواهان در دادخواست تقدیمی و همچنین ارائه استشهادیه و اصل سند مالکیت وسیله نقلیه مذکور توسط خواهان علیرغم یک مرحله نشر آگهی در روزنامه کثیرالانتشار و دعوت از خوانده جهت حضور در شورا و دفاع از خود هیچگونه دفاعی در قبال دعوای مطروحه معمول نداشته و هیچگونه دلیلی اقامه و ارائه ننموده است لذا شورا با عنایت به احراز معامله بین طرفین و اینکه خوانده مالک موتورسیکلت مذکور است و به انجام تعهدات خود اقدام ننموده است و به استناد ماده ۱۱ قانون شوراهای حل اختلاف و مواد ۱۰، ۲۲۰ الی ۲۲۵، ۲۳۸ و ۲۳۹ و ۱۳۰۱ قانون مدنی رای به محکومیت خوانده به حضور در دفترخانه رسمی و انتقال سند موتور سیکلت به شماره ۳۵۹۳ بندرعباس ۲۵ به نام خواهان صادر و اعلام می دارد رای صادره غیابی و ظرف مدت بیست روز از تاریخ ابلاغ قابل واخواهی در شورا و سپس ظرف مدت بیست روز قابل تجدید نظر در محاکم قضائی بندرعباس می باشد .۵۳/۹

اسمعیلی فرد قاضی شورای حل اختلاف شعبه چهارده شهرستان بندرعباس

اخطار اجرایی

مشخصات محکوم علیه: ۱- عبدالکریم اسماعیلی ۲- حسین اسماعیلی سید محمد فیروزآبادی نشانی محل اقامت: ۱- بندرعباس - خیابان ترمینال کوچه بهارستان درب اول سمت راست پ ۱ ۲- بندرعباس خ سید جمال خیابان شهید کازرونی بعد از ساختمان آریا ساختمان نمای سنگی منزل حسین اسماعیلی ۳- مجهول المکان
مشخصات محکوم له: رسول خوارزمی نام پدر: مظفر شغل: وکیل نشانی محل اقامت: بندرعباس - خ سید جمال خ شهید کازرونی ساختمان آریا ٤ واحد ٤١٠
محکوم به: بموجب رای شماره ۹۰۰۹۹۷۷۶۲۰۶۰۰۱۲۰ تاریخ ۹۰/۵/۲۲ حوزه ششم مجتمع شماره یک شورای حل اختلاف شهرستان بندرعباس که قطعیت یافته است.
محکوم علیه محکوم است به (شرح متن دادنامه فوق) الزام به حضور در یکی از دفاتر اسناد رسمی و تنظیم سند رسمی انتقال یک قطعه زمین به مساحت دویست مترمربع به شماره پلاک ثبتی شماره یک اصلی از ۱۰۷۹ فرعی ثبت دفتر هفتم صفحه ۱۸۲ ذیل ثبت ۱۲۵٦ به نام محکوم له (به انضمام هزینه دادرسی) به استناد ماده ۱۹ آئین نامه اجرائی ماده ۱۸۹ قانون برنامه سوم توسعه اقتصادی، اجتماعی، فرهنگی، محکوم علیه مکلف است: پس از ابلاغ این اخطار اجرایی ظرف ده روز مفاد آنرا بموقع اجرا بگذارد و یا ترتیبی برای پرداخت محکوم به و یا انجام تعهد و مفد رای بدهد در غیر اینصورت پرونده جهت اقدام قانونی برای اجرای احکام دادگاه یا دادگستری محل تحویل خواهد شد .۵۲/۹

شورای حل اختلاف شعبه ششم شهرستان بندرعباس

آگهی ابلاغ

نظر به اینکه در پرونده فوق الذکر قرار ارجاع امر داوری صادر گردیده و با توجه به مجهول المکان بوده خوانده و عزیز حدادی فرزند درویش جهت دستور ریاست محترم شعبه پنجم دادگاه حقوقی بندرعباس بتجویز ماده ۷۳ قانون آئین دادرسی مدنی دادگاههای عمومی و انقلاب در امور مدنی مراتب یکنوبت در روزنامه کثیرالانتشار آگهی تا خوانده ظرف مدت بیست روز پس از نشر آگهی یک نفر حتی الامکان از بستگان نزدیک خود که واجد شرایط داور میباشد بعنوان داور خود و جهت تفهیم مواد داوری معرفی نماید در صورت عدم معرفی داور تفهیم مقتضی اتخاذ خواهد شد ۳٤/۹

مدیر دفتر شعبه پنجم دادگاه حقوقی بندرعباس - بختو

آگهی درخواست گواهی حصر وراثت

آقای شهریار میرزاده بغدادی فرزند رحمت اله به شرح درخواستی که به کلاسه ۱۸/۲۲۵/۹۰ این شورا ثبت گردیده درخواست صدور گواهی انحصار وراثت نموده و اعلام داشته که اسفندیار میرزاده بغدادی فرزند رحمت اله به شماره شناسنامه ۲۳۹ صادره از حاجی آباد در تاریخ ۸۹/۱۱/۲ در اقامتگاه دائمی خود شهرستان بندرعباس فوت نموده و ورثه /وارث حین الفوت وی عبارتند از / عبارتست از
۱-عبدالرضا میرزاده بغدادی فرزند اسفندیار به ش ش ٤-۲۱۵۷٦۲-۳۳۸ فرزند متوفی ۲- کوثر میرزاده بغدادی فرزند اسفندیار به ش ش ۵-۱۵۰۰۷۷-۳۳۸ فرزند متوفی ۳- مریم منصوری نژاد فرزند حسن به ش ش ۳۷۲۸ همسر متوفی ٤- طلعت سالارپور محمد مرادی فرزند غلامرضا به ش ش ۱۸ مادر متوفی ۵- رحمت الله میرزاده بغدادی فرزند محمد به ش ش ٤۲ پدر متوفی ولاغیر اینک شورا پس از انجام تشریفات مقدماتی درخواست مزبور را در یک نوبت آگهی می نماید تا هرکسی اعتراضی دارد و یا وصیتنامه از متوفی نزد او باشد از تاریخ نشر نخستین آگهی ظرف یک ماه به شورا تقدیم دارد والا گواهی صادر خواهد شد .۳۵/۹

قاضی شورای حل اختلاف شعبه هیجده شهرستان بندرعباس

یادواره شهدای «توکهور» برگزار شد

با حضور دستگزین مدیر کل بنیاد شهید و امور ایثارگران هرمزگان ، سردار تنگسیری جانشین فرماندهی نیروی دریایی سپاه ، حسنی سعدی مدیر کل بنیاد کرمان ، فرماندار و امام جمعه میناب و خانواده های معظم شهداء و ایثارگران و امت شهید پروریادواره ۴۵ شهیدبخش توکهور هشت بندی از توابع شهرستان میناب برگزار شد . در این مراسم سردار تنگسیری گفت : ما باید در مسیر شهداء و ولایت باشیم و تا موقعی که در این راه هستیم خدا باماست و دشمنان نمی توانند کاری از پیش ببرند. حسنی سعدی نیز گفت :شهداء مانند چراغهای فروزانی هستند که در هر زمان راه را به ما نشان می دهند . از دیگر برنامه های این یادواره سرودن اشعار حماسی توسط یکی از شعرای منطقه، اجرای سرود توسط گروه سرود فاطمی نخل ابراهیمی و تشییع نمادین شهید بود که با شکوه خاصی برگزار گردید .

پدر شهید ۵ روزه متولد عاشورا در بحرین: علت مرگ بچه‌ام مسمومیت حاد اعلام شد

پدر دختربچه پنج روزه بحرین که به دلیل شلیک گازهای سمی نیروهای امنیتی آل خلیفه به شهادت رسید، اعلام کرد که پزشکان علت مرگ بچه را آلوده شدن خون به گازهای سمی اعلام کردند. به گزارش فارس، «فیصل جواد» پدر دختربچه شهید بحرینی به شبکه خبری العالم اعلام کرد که پزشکان مرگ دختر وی را به دلیل گاز سمی اعلام کردند. «ساجده فیصل جواد»، نوازد بحرینی ۵ روزه، دیروز بر اثر تنگی نفس شدید بر اثر استنشاق گازهای سمی مورد استفاده رژیم آل خلیفه برای سرکوب معترضان، جان خود را از دست داد و به شهادت رسید.
فیصل جواد افزود: دخترم در عاشورای حسینی به صورت طبیعی و در سلامت کامل به دنیا آمد به طوری که او و همسرم در روز دوم از بیمارستان ترخیص شدند. وی افزود: نیروهای امنیتی برای مقابله با اعتراضات مردمی به شلیک بی حد و حصر گاز سمی روی آوردند تا جایی که حتی افراد بالغ تحمل آن را نداشتند و در پوست خود احساس سوزش می کردند که در همین حین متوجه شدم دخترم جان خود را از دست داده است. پدر ساجده تصریح کرد: پزشک بیمارستان تاکید کرد که علت مرگ نوزادم ، آلوده شدن خون و مسمومیت حاد است. از ابتدای شدت گرفتن اعتراضات و تظاهرات در بحرین و استفاده رژیم آل خلیفه از این گازهای سمی تاکنون چندین مورد مرگ شهروندان بر اثر استنشاق این گازها به ثبت رسیده است.
متخصصان تاکید کرده‌اند که گازهای مورد استفاده نیروهای رژیم بحرین از نوعی است که در اماکن بسته و مناطق مرطوب کشنده است و این در حالی است که بحرین جزیره ای کوچک با رطوبت بسیار بالا است.

تقدیم به شهدای جهاد تحمیلی

ای شهید ، ای خاطرات سبز ما
ای شهید ، ای یادگار جنگ ما
ای شهید ، ای که تاریخم زتوست
ای شهید ، ای که این راهم زتوست
ای شهید ، ای لحظه های بی کسیم
ای شهید ، ای لحظه های واپسیم
قلب ها در پس زنجیر توست
دستها در گه تکبیر توست
روزها در پی راهم ، راه تو
روزها در پی رازم ، راز تو

ای شهید ،
ای خاطرات سبز ما
ای شهید ،
ای یادگار جنگ ما

نادیا حاتم زاده چه چکوری

در مسلخ عشق جز نکورا نکشند
گر عاشق صادقی ، در مردان مهراس

روبه صفتان زشت خود را نکشند
مردار بود هر آنکه او را نکشند

نسیم سرخ شهادت می وزد

از شـهیدان بگویـم که چگونه آسـمان خون در کامشان گریست که در نسیم سرخ شهادت ، به رقص در آمدند و یک باره تا اوج ملکوت الهی رفتند . سلام بر شما ای شهیدان . زمانی که شهید شدید در تلاوت کدام آه بودید. سلام بر شما ای خفته های در خون. سـلامی تا به قطره خون ، سلامی تا به مرز جنون ، سلامی تا به مطلع الفجر . شهدا با اشک زلال آسمان غسل کردند و به تنهایی از کویر گذشتند .
خون شهیدان ما که تداوم خون کربلاست ، سراسر گیتی را رنگین خواهد نمود و بشـریت را از خواب غفلت بیدار خواهد کرد . شـهادت ، تو وصال یک مرغ عشـقی ، تو وسـیله یک پروازی به ملکوت ، بـه جبروت و به آن چه که من در فکر آن نیسـتم. شـهادت، تو آن چنان درسـی در تاریـخ به جای گذاشتی که مدرسان واقعی را در تحیر نگاه داشتی . آن چه که تو آموختی ، دیگران نتوانستند بیاموزند. شهادت ، سعادت بزرگي است که تنها نصیب بهترین یاران خدا می شـود . آیا سـزاوار اسـت که با این همه لطافت و مهربانی که از طرف خدا عاید شـهدا می شود ، ما راهشان را ادامه ندهیم ؟ شهدا احتیاج به عزا ندارند ، بلکه ادامه دهنده راه می خواهند.
شهادت مرگ نیست ، رسالت است . رفتن نیست ، جاودانه ماندن اسـت . جان دادن نیست، بلکه جان یافتن است . به اجبار رفتن نیست ، به اختیار رفتن است . مردن نیسـت ، تولد است . سکوت نیست ، فریاد است . تنفر نیست ، عشق است .
دنیا سـرای گذر است و آخرت جای ماندن . پس از گذرگاه برای قرارگاهمان توشـه ای برگیریم. ای شهید ، از میعادگاهت ، از لبخند شبنم در سپیده دم، از اشـک های پـدرت ، از قلب سـوزان و دردمند و مهربان مادرت ، از حیرت سـتاره هـا ، از پرواز پرندگان بر مزار ، از یاد سـحرگاهان ، آن هنگام که پیامت را به محرومان با ایمان می رساند . از ایثار و جانبازیت ، از زمزمه های بی قراریت ، از تواضع و بردباریت و از تپش قلب آشنایت که هنوز به گوش می رسـد ، تو را می شناسـیم . اینک نیز به خدای شـاهد ، سوگند به خون پاک و مطهرت ، سوگند به فریاد پرخروشت ، سوگند به روح بلندت ، سوگند به صبح سپیده دم ، سوگند به نوای دلنشین دعایت که هنوز در گوشمان طنین می افکند .
سوگند به حسرت و دریغ جاودانه ای که از نبودنت داریم . سـوگند به خاک پایت مهدی جان ، در راه مقدست گام می نهیم .
امام حسـین (ع) بر همه انسانهای بش از خود تا آخر تاریخ و بر همه بشریت و تمدنهای پس از خود حق دارند و همه هر کدام به گونه ای مرهون و مدیون اویند ، زیرا اگر امام حسین (ع) نبود عاشورا نبود و اگر عاشورا نبود اسلام نمی ماند و اگر اسلام نمانده بود ، تمدن اسلامی پدید نمی آمد تا مایه اصلی تمدنها و پیشرفتهای بعدی و ظهور رنسانس در غرب بشود؛ و در آن صـورت این تمدن کنونی وجود نداشـت سالار شـهیدان نیز در سالهای نخست امامت خود در میان امت اسلامی ناشناخته بود و حادثه عاشورا موجب آشـنایی مردم با اندیشه های ناب ایشان و احکام و آموزه هاي دین خدا شد .

> دنیا سرای گذر است و آخرت جای ماندن . پس از گذرگاه برای قرارگاهمان توشه ای برگیریم

آنان که در کربلا آن حضرت را دیده و سـخنانش را شنیده بودند ، راه او را ادامه دادند ؛ ولی با گذشت سـالیان متمادی ، یک یک آنـان در اثر بیماری یا کهنسالي یا مرگ از صحنه سیاست و اجتماع بیرون رفتند ؛ آنگاه نسـل های بعدی به دلیل نا آشنایی با سـالار شـهیدان و دوری از آموزه های اسلام ، به انحراف کشیده شـدند اکنون نیز در کشور ما خطر انحراف ، نسـل جـوان انقلاب را تهدیـد می کند ، نسـلی که نه از سیاهی و تباهی های دوران پیش از انقلاب آگاهی دارند و نه زمان جنگ تحمیلی را به خوبی ادراک کرده اند تا از فداکاری ها و جانبازیهای رزمندگان پاک باخته مطلع باشند و نه امام راحل را به طور کامل از نزدیک دیده اند تا اندیشه ها و اهداف والای او را بشناسند .
عاشورا پس از وقوع خویش به مرحله تاثیرگذاری پیوست . پیگیری ژرف این موضوع در تاریخ بسیار جالب و آموزنده است که حرکت عاشورا در کمتریت مدت به موضعگیری کسانی بسیار به سود عاشورا و آرمان عاشورا انجامید .
کاروان اسیران ، طلایه داران تاثیر گستری عاشورا بودنـد و پیامبران این رسـالت ؛ آنان به هر جا پای گذاشتند عاشورا را با خود به آنجا بردند ، تا جایی که دربار ستمگر ، دمشق را زیر تاثیر پر عظمت عاشورا خرد کردند .
اینها مسـائل عظیم و زیبایی است که نمونه های عالیترین حضورهای متعهدانه انسانی در طول تاریخ اسـت و بایـد در جای خود و به گونه ای سـزاوار مـورد پژوهش و تبیین قرار کیرد و یا عرضه هایی شکوهمند و پر جاذبه ترسیم یابد و ابعاد حرکتهای عاشـورایی که در تاریخ اسـلام پدید آمده اسـت شناسـانده شـود و بویژه از نظر تحقق بخشیدن به اهداف عاشورا ارزیابی گردد.
بایـد جوانان را با تاریخ انقلاب و جنگ تحمیلی هشـت سـاله ، اندیشـه های امام خمینـی (ره) ، ارزش های اسلام و جهاد و اجتهاد آشنا کرد . جوانان «سلیم الفطره» و «حدیث العهد بالاسلام» هستند و برای پذیرش سـخن حق آمادگی دارند . نا آشنایی آنان با ارزش های اسـلام و انقلاب به تدریج زمینه سـاز رخنه فرهنگ بیگانه در پیکره نظام اسـلامی خواهد شد .
از این رو رسالت عالمان و فرهیختگان در شرایط کنونی جامعه ، آگاه کردن نسل جوان است تا آنان از مسیر مستقیم اسلام و انقلاب منحرف نشوند و انقلاب از هجوم فرهنگی دشمنان آسیب نبینند .

مریم نیکوکار
آموزگار ناحیه یک بندرعباس سال ۸۹
برگرفته از کتاب سیرت شهیدان نوشته غلامعلی رجائی

نسیم عشق

بوی صفا و وفا / سیل سکوت و سلوک / آخر دلدادگی / شیوه دل باختگی
خط خدا وصل شد / هر کی می خواد می تونه / عرش طلا رو ببوسه
جاده ی ما قشنگ / گلهاش چه رنگارنگه / اما عزیزم چرا / تو دل گلا قشنگ
راه خدا باز شد / پله پدیدار شد / رفتن بالا عاشقا / دلداده بیدار شد
نوبت ما هم رسید / نوبت دلدادگی / خواب موندیم و ما باختیم / عشق و به یکبارگی
خدا مرحمت کن رهایی شویم / چو مرغان بی بال بالی شویم
خدایا چنان کن که خواهی شویم / در این تنگناها جهانی شویم

نورالهدی جورکش

آگهی مزایده (نوبت دوم)

اجرای احکام مدنی دادگستری بندرعباس شعبه هفتم به موجب پرونده اجرائی کلاسه ۸۹۰۹۹۸۷۶۱۰۷۰۰۲۵۶ و حسب دادنامه شماره ۸۹۰۹۹۷۷۶۱۰۳۰۰۵۲۰ صادره از شعبه هفتم دادگاه حقوقی بندرعباس یک سری اموال موجود در مغازه الکتریکی واقع در بندرعباس – بازار روز – پاساژ غدیر که بابت بدهی محکوم علیه آقای علی رستمی به مبلغ ۷۵۰۰۰۰۰۰ ریال بابت محکوم به و مبلغ ۳۷۵۰۰۰۰ ریال در حق محکوم له محمد قوام پور با مشخصات ذیل الذکر را از طریق مزایده کتبی با شرایط ذیل به فروش می رساند .
موضوع مزایده : تعداد ۲۱ عدد چراغ اضطراری قابل شارژ LED۹۶ و ٤۰ عدد LED۱٦۰ و LED۹۰ عدد ۲۵ ، ۱٦ عدد LED٦٤ و ۱۰۰ عدد LED۱۰۰T و ۲۰ عدد LED YAGE و ۳۰ عدد LED٦۰ و ۲٤۰ عدد LED٦۰ و ۱۵ عدد لامپ کم مصرف ۱۰۵ وات و ٤۲ عدد لامپ کم مصرف ۷۵ وات و ۳۹۹ عدد لامپ کم مصرف و ٤۵ عدد لامپ کم مصرف ٤۰ وات و ۳۰ عدد چراغ قوه ٤ لامپ و تعداد ٦۰ عدد ۲۵ وات سونیکا ، ٦ عدد لامپ کم مصرف ۱۰۵ وات گلدار ، ۹٦ عدد لامپ کم مصرف ۱۰۵ وات انرژی و ۲۵۰ عدد لامپ کم مصرف ۸۵ وات و ۱۵۰ عدد لامپ کم مصرف ٤۰ وات و ۳۰۰ عدد لامپ تزیینی و ۳۵ عدد چراغ قوه LED۱۵ و ارزش کل اموال به مبلغ ۸۰۳٤۵۰۰۰ ریال کارشناسی و ارزیابی گردیده است.
– اموال مزبور در حال حاضر در تصرف امین اموال می باشد .– محل انجام مزایده : دفتر شعبه هفتم اجرای احکام مدنی دادگستری بندرعباس واقع در بندرعباس چهارراه رسالت کوچه فتح المبین – طبقه دوم مجتمع قضائی شهید بهشتی می باشد .شرایط مزایده : –فروش نقدی است حداکثر مهلت پرداخت بها یک ماه می باشد .–کلیه هزینه های مربوط به معامله و هزینه های انجام مزایده به عهده خریدار می باشد. – پیشنهاد دهندگان باید قبل از انجام مزایده با هماهنگی اجرای احکام ده درصد مبلغ ارزیابی شده را به صورت نقدی به حساب شماره ۲۱۷۱۲۹۵٤۰۹۰۰۸ به نام تمرکز وجوه سپرده دادگستری نزد بانک ملی پرداخت و فیش مربوطه را به دفتر اجرای احکام حقوقی بندرعباس شعبه هفتم تحویل نمایند. – اجرای احکام در قبول یا رد پیشنهادات مختار است.
– مزایده در ساعت صبح روز چهارشنبه مورخ ۱۳۹۰/۱۰/۱۲ ساعت ۱۰ صبح بصورت حضوری در محل دفتر اجرای احکام حقوقی بندرعباس بعمل میاید برنده شخصی است که بالاترین قیمت را پیشنهاد نماید.– در صورتی که برنده تا یک ماه از جلسه مزایده و با انقضای مهلت از پرداخت بهای مورد مزایده خودداری نماید مسئول کسر احتمالی قیمت و خساراتی که از تجدید مزایده حاصل شود خواهد بود که بدواً از سپرده او استیفاء می شود و سپرده تا تعیین کسر قیمت و خسارات وارده مسترد نخواهد شد – متقاضیان شرکت در مزایده برای کسب اطلاعات بیشتر می توانند به دفتر شعبه اجرای احکام حقوقی بندرعباس مراجعه نمایند.۳۳/۹

مدیر شعبه هفتم اجرای احکام مدنی دادگستری بندرعباس – خوارزمی

آگهی مزایده (نوبت اول)

اجرای احکام حقوقی دادگستری بندرعباس به موجب پرونده اجرائی ۵٦۸/۱/۹۰/اجرائی/ش اموال مشروحه ذیل : ۱– مبل قهوه ای مخمل ۷ نفره ۷/۵۰۰/۰۰۰/۰۰۰ ریال ۲– مبل سلطنتی ۹ نفره ۸/۵۰۰/۰۰۰ ریال ۳– مبل دسته چوبی مخمل ۷ نفره ۸/۰۰۰/۰۰۰ ریال ٤– مبل مخمل صورتی ۷ نفره ۹/۰۰۰/۰۰۰ ریال ۵– بوفه شیشه ای دو عدد ٦/۰۰۰/۰۰۰ ریال ٦– بوفه شیشه ای دو درب یک عدد ٤/۰۰۰/۰۰۰ ریال که فعلا نزد فرد امین اموال نگهداری میشود . متعلق به محکوم علیه آقای شعیب جداوی در قبال بدهی محکوم له آقای علی محمود پور که به مبلغ ٤۳/۰۰۰/۰۰۰ ریال ارزیابی و کارشناسی شده است با شرایط زیر از طریق مزایده کتبی بفروش میرسد .۱–فروش نقدی است حداکثر مهلت پرداخت بها سه روز می باشد .
۲–کلیه هزینه های مربوط به معامله از هر قبیل و از هر جهت به عهده خریدار می باشـد. ۳– پیشـنهاد دهندگان باید قبلاً ۱۰ درصد مبلغ ارزیابی شـده را به صورت سـپرده نقدی به حسـاب شـماره سیبا ۲۱۷۱۲۹۵٤۰۹۰۰۸ نزد بانک ملی شعبه دادگستری تودیع و قبض سپرده را به این اجرا تحویل نمایند. ٤– اجرای احکام در رد یا قبول پیشنهادات مختار است. ۵– مزایده در ساعت ۱۲ظهر روز یکشنبه تاریخ ۱۳۹۰/۱۰/۱۱ بصورت حضوری بعمل میاید و برنده کسی است که بالاترین قیمت را پیشنهاد نماید.٦– در صورتی که برنده تا سه روز از جلسه مزایده و با انقضای مهلت از پرداخت بهاء مورد مزایده خودداری نماید مسئول کسر احتمالی قیمت و خساراتی که از تجدید مزایده حاصل شود خواهد بود که بدواً از سپرده او استیفاء می شود و سپرده تا تعیین کسر قیمت و خسارات وارده مسترد نخواهد شد و متقاضیان شرکت در مزایده برای کسب اطلاع بیشتر می توانند به دفتر شعبه اجرای احکام حقوقی دادگستری بندرعباس مراجعه نمایند.۳۳/۹

قاضی اجرای احکام حقوقی دادگستری بندرعباس – دمساز

آگهی تاسیس شرکت رعد نیروی پاشا سهامی خاص

شرکت فوق در تاریخ ۱۳۹۰/۰۹/۱۷ تحت شماره ۱۳۲۲۷ و شناسه ملی ۱۰۸۰۰۱۵۷٦۰۱ در این اداره به ثبت رسیده و در تاریخ ۱۳۹۰/۰۹/۱۹ از لحاظ امضاء ذیل دفاتر تکمیل گردیده و خلاصه اظهارنامه آن بشـرح زیر جهت اطلاع عموم در روزنامه های رسـمی و کثیرالانتشـار دریا آگهی می شود . ۱– موضوع شـرکت : طراحی نظارت مشاوره اجرا محاسبه کلیه پروژه های ساختمانی و راه سازی و برق رسان تاسیسات برقی و مکانیکی کلیه امور پیمانکاری مربوط به احداث دکل های برق خطوط انتقال آب و فاضلاب برق گاز انتقال خطوط فشار قوی و ضعیف برق ساخت لوازم مصرفی مرتبط به شبکه های توزیع و فوق توزیع راه اندازی و تعمیر و نگهداری توربین های برق و انواع دینام و ژنراتور اجرای تاسیسات برق و ابزار دقیق تهیه و نصب تاسیسات و تجهیزات وسایل انتقال آسانسور و پله برقی نصب دکل های مخابرات و فیبر نوری صنعت و معدن ابنیه تاسیسات و نیز کلیه سازه های نوین ساختمانی اجرای کلیه امور عمرانی پل راه سازی نقشه برداری احداث شبکه های آبرسانی آب و فاضلاب و سیستم تصفیه احداث حوضچه و استخرهای پرورش و تکثیر آبزیان احداث راه های اصلی و فرعی پل ها عملیات آسفالت طرح و اجرای فضای سبز و کشاورزی تامین نیروی انسانی در رابطه با شرکت و خرید و فروش و صادرات و واردات کالاهای مجاز بازرگانی با رعایت قوانین و مقررات جاری کشور .۲– مدت شرکت : از تاریخ ثبت به مدت نامحدود۳–مرکز اصلی شرکت : استان هرمزگان – شهر بندرعباس گلشهر مجتمع بعثت بلوک ۵ ضلع غربی واحد ٤۰۱ کدپستی ۷۹۱۵۸۷۱۸۳۵ ٤– سرمایه شرکت : مبلغ ۱/۰۰۰/۰۰۰ ریال منقسم به یکصد سهم ۱۰/۰۰۰ ریالی که تعداد یکصد سهم با نام می باشد که مبلغ ۳۵۰/۰۰۰ریال توسط موسسین طی گواهی بانکی شماره۵۸٤/ ٤۳۲۲ مورخ ۱۳۹۰/۰۹/۱٦ نزد بانک ملت شعبه سید مظفر پرداخت گردیده است و الباقی سرمایه در تعهد صاحبان سهام می باشد .۵– اولین مدیران شرکت: ۱–۵– آقای سید حسین رضوی به سمت رئیس هیئت مدیره ۲–۵– آقای سید احمد جلالی به سمت نائب رئیس هیئت مدیره ۳–۵– آقای مهدی اکبرپورقادی به سمت عضو هیئت مدیره ٤–۵– آقای سید حسین رضوی به سمت مدیرعامل به مدت ۲ سال انتخاب گردیدند.٦– دارندگان حق امضاء : کلیه اسناد و اوراق بهادار و تعهداور شرکت با امضا مدیرعامل همراه با مهر شرکت معتبر خواهد بود .۷– اختیارات مدیرعامل : مطابق اساسنامه می باشد .۸– بازرس اصلی و علی البدل : ۱–۱– خانم سمیه فرجی به عنوان بازرس اصلی ۲–۲– خانم مریم مهربان آملی به عنوان بازرس علی البدل ۲۵٤٦/م/الف

قریشی مسئول ثبت شرکت ها و موسسات غیر تجاری واحد ثبتی بندرعباس

آگهی درخواست گواهی حصر وراثت

خانم ویدا خدری فرزند هاشم به شرح درخواستی که به کلاسه ۱۸/۲۲٤/۹۰ این شورا ثبت گردیده درخواست صدور گواهی انحصار وراثت نموده و اعلام داشته که جهانگیر کاظمی فرزند محمد به شماره شناسنامه ۱۲٦۳۰ صادره از آبادان در تاریخ ۹۰/۸/۱۲ در اقامتگاه دائمی خود شهرستان بندرعباس فوت نموده و ورثه /وارث حین الفوت وی عبارتند از / عبارتست از ۱–مجتبی کاظمی فرزند جهانگیر به ش ش ۵۰۷٤۵فرزند متوفی ۲– مرتضی کاظمی فرزند جهانگیر به ش ش ۹۹٤ فرزند متوفی ۳– محمد کاظمی به ش ش ۱–۰۵۰٤۳۵–۳۳۸ فرزند متوفی ٤– ویدا خدری فرزند هاشم به ش ش ۲۹۳ همسر متوفی ولاغیر اینک شورا پس از انجام تشریفات مقدماتی درخواست مزبور را در یک نوبت آگهی می نماید تا هرکسی اعتراضی دارد و یا وصیتنامه از متوفی نزد او باشد از تاریخ نشر نخستین آگهی ظرف یک ماه به شورا تقدیم دارد والا گواهی صادر خواهد شد .۳۲/۹

قاضی شورای حل اختلاف شعبه هیجده شهرستان بندرعباس

جدول ۱۳۳۲

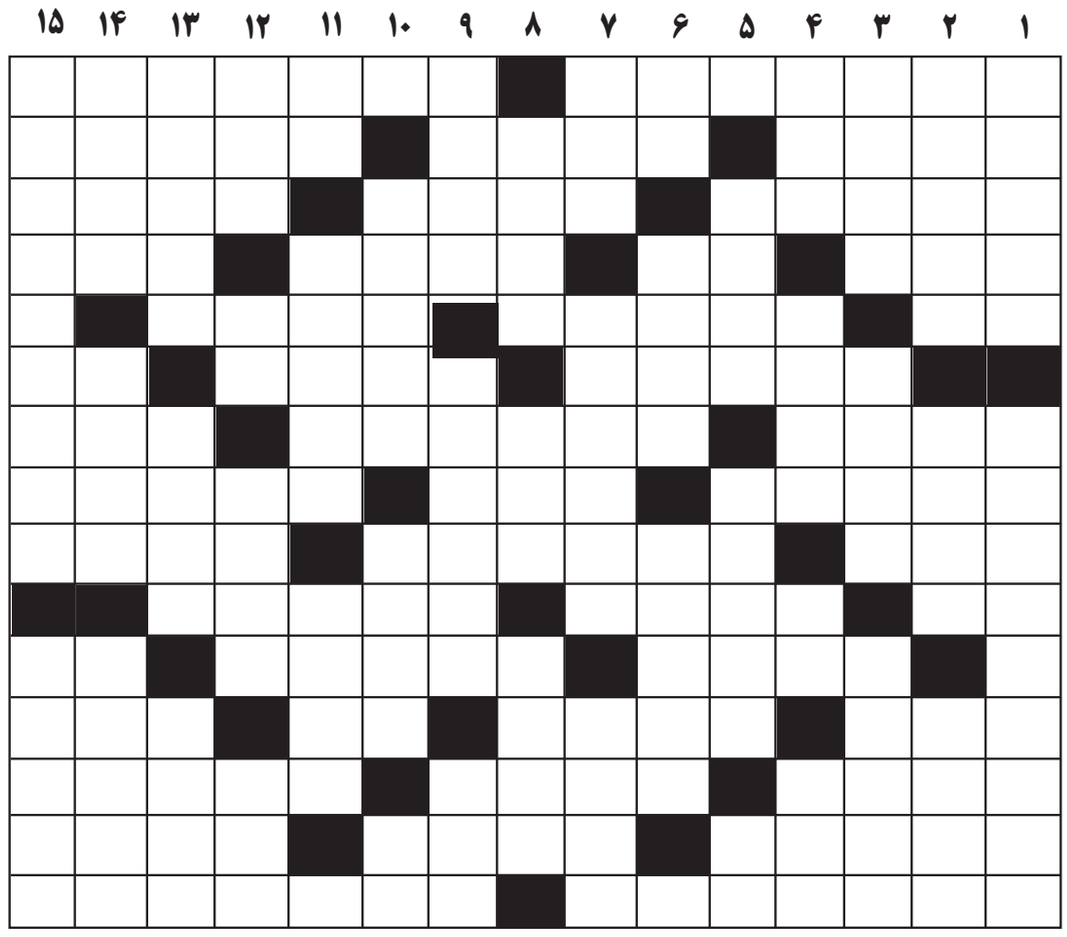

افقی:
۱–یکی از شـهرهای تاریخی و بسـیار زیبای ایتالیا– اداره آگاهی قدیم ۲–نشـانه – مرد شمشـیرزن – راننده کشتی ۳–جاهل – فدراسیون جهانی شنا – پارسای دیرنشین ۴–سرپرست – تیر پیکاندار –جان پناه – جوانمرد ۵–ناخن چارپا– بزرگواری – فنا ۶–از بیماری های بومی آفریقا – آرزوها – مخفف شـاد ۷–جستجوگر –نرسـیده – ابزار نوازندگی ۸–گاری– توخالی – از اصحاب کهف ۹–از حروف الفبا –الیاف مصنوعی– تباه و گندیده ۱۰–به شمار آوردن– ظرف بزرگ آبخوری – سوره معرفی کننده پیامبران اولوالعزم ۱۱–بخشنده – عملی که موجب دلگرمی ، شوق و رغبت در کاری شود– نشانه فعل مضارع ۱۲– خطا– سراینده – نفس چاق –کیفر ۱۳–نشانه ها و معجزه ها – سرباز نیروی دریایی – خیزران ۱۴–گیاه پیچک – جسارت و پردلی – یاری دهنده ۱۵–به مهاجرت سلول های سرطانی از یک بافت به بافت دیگر گفته می شود – پایتخت کشور گینه که بندری است بر کرانه اقیانوس اطلس

عمودی:
۱–چراغ دریایی– اثری از اریک فروم روانکاو و اندیشمند معروف آلمانی، امریکایی ۲–سرشار –سیاهرگ–بزرگی،شکوه۳–بیابان – یکی از روش های ارسال خبر به وسیله امواج رادیویی– جانور کیسه داردختی استرالیا ۴–امیدواری – پریان و اشک ریزان بر آتش–اثر ماتیسن–بی مو ۵–زور و توان–تاثیر –صنم ۶–گرداگرد لب – اندام ماهیان– آرزوی بزرگ۷– شمشیر– حلزونی شکل – ناتوان ۸–فرمان توقف –نخست – قتل با نقشه قبلی ۹– تفرج و تماشا– نوعی ورزش – گاو تبتی
۱۰– بیماری پوسـتی –راه و روش – شـمای خودمانی ۱۱–واحدی در وزن–فیلم داریوش فرهنگ – شـیرزن کربلا ۱۲–همدم–سـرخ کم رنگ – سازگاری– از ادات استفهام ۱۳–نمازهای مستحبی– ابر – ماهی فروش ۱۴–بزرگی ، شکوه–اقبال و بخت – اشاره شده۱۵–رمانی از ژان باینیس دل آمو نویسنده فرانسوی –کمک

موسسه حسابگران مدرنسین هرمزگان
مشاوره امور مالیاتی و بیمه ای
تلفن ۰۹۱۷۲۶۸۴۴۱۶ / ۴۲۲۱۵۶۴۹

شرکت دریا صنعت آتاعیس خدمات فنی و تاسیسات ساختمان
[illegible]

دریا

سال دهم
شماره ۱۳۳۲
سه شنبه
۲۲ آذر ۱۳۹۰
۱۷ محرم۱۴۳۳
۱۳ دسامبر ۲۰۱۱

اوقات شرعی

استانها	اذان صبح فردا	طلوع آفتاب فردا	اذان ظهر امروز	اذان مغرب امروز
بوشهر	۰۵:۲۸	۰۶:۵۱	۱۲:۰۱	۱۷:۲۹
خوزستان	۰۵:۴۰	۰۷:۰۵	۱۲:۰۹	۱۷:۳۲
سیستان‌وبلوچستان	۰۴:۴۹	۰۶:۱۲	۱۱:۲۰	۱۶:۴۸
فارس	۰۵:۲۲	۰۶:۴۶	۱۱:۵۴	۱۷:۲۱
کرمان	۰۵:۰۵	۰۶:۲۹	۱۱:۳۶	۱۷:۰۱
کهگیلویه وبویراحمد	۰۵:۲۷	۰۶:۵۲	۱۱:۵۸	۱۷:۲۲
هرمزگان	۰۵:۰۴	۰۶:۲۵	۱۱:۳۹	۱۷:۱۱
یزد	۰۵:۱۸	۰۶:۴۴	۱۱:۴۶	۱۷:۰۹

روزنامه سیاسی، اجتماعی، فرهنگی، ورزشی
صاحب امتیاز و مدیر مسئول : ایوب دبیری نژاد
سردبیر : فروغ مسلم زاده
تلفن سردبیر : ۲۲۳۹۳۸۶
تلفن روابط عمومی : ۲۲۴۶۳۸۴-۲۲۴۳۷۳۴
فکس : ۲۲۴۶۶۰۰
وب سایت : www.daryanews.ir
Email : daryanews_bnd @ yahoo .com

تیراژ : ۱۰۰۰۰ نسخه
چاپ : انتخاب رسانه-تهران-جاده مخصوص کیلومتر ۸
نشانی دفتر مرکزی :
بندرعباس - بلوار امام خمینی (ره) - سه راه دلگشا- ساختمان نیلوفر - ورودی غربی - طبقه پنجم - واحد ۲۳

نمایندگی‌استانها:
سیستان و بلوچستان آقای حسین کیخا ۰۹۱۵۵۴۱۳۱۶۰
کرمان آقای شاهین عبدالهی ۰۹۱۳۱۹۹۰۹۵۰
کهگیلویه و بویر احمد آقای علی علیزاده ۰۹۱۷۳۴۱۳۲۷۰
یزد آقای احمد میرجلیلی ۰۹۱۳۳۵۸۳۶۵۸
فارس آقای عزیزاله قهرمانی ۰۹۱۷۱۱۴۰۹۹۷
اهواز آقای حسن سیلاوی ۰۹۳۶۲۷۰۶۷۲۳
لار آقای محمدرضا سیفایی فر ۰۹۳۹۳۲۵۰۱۱۳