دریا

سال دهم
شماره ۱۳۳۳
چهارشنبه
۲۳ آذر ۱۳۹۰
۱۸ محرم۱۴۳۳
۱۴دسامبر۲۰۱۱
۸ صفحه
۱۰۰ تومان

بوشهر، خوزستان، سیستان و بلوچستان، فارس، کرمان، کهگیلویه و بویراحمد، هرمزگان، یزد

۲

سرپرست منطقه ۶ عملیات انتقال گاز خبر داد

افزایش ضریب ایمنی خط تغذیه سوخت بزرگترین تولیدکننده بنزین کشور

◆ سرپرست منطقه ۶ عملیات انتقال گاز، با اعلام این خبر گفت: نصب شیر خودکار بر روی خط لوله گاز «۲۰ انشعاب پالایشگاه بندرعباس، علاوه بر افزایش ضریب ایمنی، سب صرفه جویی اقتصادی نیز گردید.

۲

افزایش ۵۰ درصدی بهای آجیل «شب یلدا»

◆ ده روز دیگر تا شب چله، آجیل، هندوانه، دورهم جمع شدن، انار و شیرینی باقی مانده است و بازار آجیل و خشکبار می‌رود که در سرمای پاییزی با کوتاه شدن تاریکی هوا گرم و گرم‌تر شود.

۸

با مشارکت بخش خصوصی

نخستین ایستگاه مکانیزه اتوبوس در «بندرعباس» به بهره برداری رسید

◆ وی در پایان افزود : با واگذاری ۶۰ دستگاه اتوبوس، وضعیت حمل‌ونقل عمومی به یک حد مطلوب می‌رسد. وی حد ایده‌آل را در اختیار داشتن ۴۰۰ دستگاه اتوبوس برای شهر بندرعباس عنوان کرد .

مدیرکل امور بانوان و خانواده استانداری «هرمزگان»:

زنان سرپرست خانواده در اولویت برنامه های حمایتی قرار دارند

◆ مدیر کل امور بانوان و خانواده استانداری هرمزگان گفت: با توجه به اینکه زنان سرپرست خانواده مسوولیت دوگانه تامین مخارج زندگی و تربیت صحیح فرزندان دارند، رویکرد حمایتی از آنان در اولویت کاری برنامه های این دفتر قرار دارند.

◆ صفحه ۲

انتقاد استاندار «فارس» از وضعیت نامناسب نماهای شهری در این استان؛

توسعه در شهرهای « فارس » دیده نمی‌شود

◆ «صادق عابدین» ابراز داشت: یک شهردار خوب باید به دنبال توسعه شهری و استفاده از ظرفیت‌های قانونی برای توسعه، عمران و آبادانی شهر باشد. استاندار فارس از وضعیت نامناسب نماهای شهری در شهرهای این استان انتقاد کرد و گفت: در بسیاری از شهرهای فارس از آبادانی، توسعه عمارت‌ها خبری نیست.

◆ صفحه ۲

فرماندار میناب :

به دنبال راهکار برای حذف قاچاق سوخت هستیم

◆ درخواست برای ورود سپاه و بسیج به بحث مبارزه با قاچاق سوخت

◆ به گزارش فارس در پی قربانی شدن تعداد پنج نفر از معلمان یک دبستان در میناب بر اثر تصادف با یک خودروی حامل قاچاق سوخت و متواری شدن راننده این خودرو از آنجایی که در حوادث مشابهی دیگر نیز این خودروها برای شهروندان خطراتی هولناک و مرگ‌آور را ایجاد کرده‌اند، تعدادی قابل توجه از فرهنگیان شهرستان میناب با تجمع در جلوی فرمانداری این شهرستان خواستار مقابله جدی و قاطعانه با رانندگان و مالکان خودروهای فعال در زمینه حمل قاچاق سوخت، جابه‌جایی اتباع بیگانه و مشروبات الکلی شدند.

در تجمع آرام سه ساعته که روز دوشنبه ۲۱ آذرماه با حضور بیش از ۲۰۰ نفر از فرهنگیان برگزار شد تجمع کنندگان حضور خود را به دور از هر انگیزه و هدف سیاسی عنوان و از معاون سیاسی اجتماعی فرمانداری میناب خواستند تا با شخص فرماندار وارد مذاکره شود. رئیس آموزش و پرورش میناب نیز در این جمع با مناسب و خوب خواندن این حرکت گفت: مجموعه آموزش و پرورش به عنوان محور پیام و خواسته به حق فرهنگیان به گوش مسئولان رسانده و می‌رساند.

مرگ معلمان ، برچیده شدن ریشه‌ای قاچاق سوخت را کلید زده است

میرزا حسین معتمدی‌فر اظهار داشت: جان باختگان انسان‌های بزرگ و شریفی بودند چرا که مرگ آنها زمینه برچیده شدن معضل قاچاق را به صورت ریشه‌ای جرقه زده است و این از خصوصیات انسان‌های بزرگ است که هم حیات و مرگ آنها برای مردم منشا خیر است. وی ادامه داد: دردی که امروز فرهنگیان برای آن گام برداشتند درد همه جامعه است و به یقین فرماندار به عنوان رئیس شورای تامین موضوع را به گونه جدی پیگیری خواهد کرد.نماینده ولی فقیه در شهرستان میناب افزود: شهروندان قانونمند در میناب توسط پلیس با برخورد سختگیرانه مواجه در حالی که بعضا قاچاقچیان و متعدیان به حقوق مردم به راحتی در شهر تردد دارند.

فرماندار میناب: به دنبال راهکار اساسی برای حذف قاچاق سوخت هستیم

همچنین فرماندار میناب نیز که گفته می‌شد از ابتدای ساعت کاری برای شرکت در جلسه‌ای پیرامون بررسی و چاره اندیشی در همین خصوص به منطقه انتظامی شهرستان رفته بود، پس از حضور در جمع تجمع کنندگان گفت: من هم خود را در غم از دست رفتن این عزیزان داغدار دانسته و از این اتفاق متاسف هستم. وی ابراز داشت: بنده از ساعات اولیه صبح برای پیگیری خواسته شما به منطقه انتظامی رفته بودم تا حرف‌های مردم جدای از جلسات عادی به صورت خاص مطرح شود. رئیس شورای تامین میناب اضافه کرد: طی این دو روز جلسات متعدی با نیروهای نظامی، انتظامی و بسیج برگزار شده و همه به دنبال راهکار اساسی برای حل این مشکل هستیم. وی افزود: برای خدمت به مردم هیچ کوتاهی نخواهد شود و در این راستا از تمام ظرفیت‌ها برای مقابله با آنچه جان مردم را تهدید می‌کند استفاده می‌شود و به عنوان نماینده دولت و به دور از هرگونه نگاه سیاسی اجازه نخواهم داد تحت هیچ شرایطی به حقوق مرم تعرضی بشود. فرماندار میناب با اشاره به اینکه مردم دین خود را نسبت به نظام ادا کرده‌اند، خطاب به فرهنگیان گفت: به همه اطمینان می‌دهم بنده و همکارانم برای خدمت‌گذاری به مردم شهرستان از هیچ کوششی دریغ نخواهیم کرد و مردم نتیجه این جلسات را تا هفته آینده شاهد خواهند بود. همچنین عصر روز دوشنبه نیز از طریق سامانه اطلاع‌رسانی پیامکی معاونت اجتماعی پلیس هرمزگان از "اجرای رزمایش مبارزه با قاچاق سوخت" خبر داده شده است.

۵ بقیه

برج‌سازی در دبی شیوه کلاهبرداری از پزشکان

دستگیری سارقان با ۷۰ فقره سرقت مغازه‌هایی با درب سکوریت در یزد

روایتی از یک آتش سوزی در «بندرعباس»

استمداد مالک خانه‌ی سوخته از مسئولان و خیرین

هشدار به ایرانیان مسافر خارج از کشور

مدیر کل امور شهری استانداری «هرمزگان»:

زمان برگزاری آزمون استخدامی شهرداریها تغییر یافت

◆ صفحه ۲

برگزاری دومین مانور اجرای فرایندهای انتخابات در « هرمزگان »

◆ صفحه ۲

سرپرست هیات فوتبال «هرمزگان»

جام جزایر « خلیج فارس» در دهه فجر برگزار می شود

◆ صفحه ۲

عکس : مجید جمشیدی

شکار هواپیمای جاسوسی قدرت جنگ الکترونیکی ایران را نشان داد

◆ صفحه ۶

آغاز مرمت قلعه «کمیز رودان»

◆ صفحه ۶

معضل پیمانکاران شهرداری « بندرعباس » مشکلات مالی است

◆ صفحه ۲

«اکرمی»:

تمامی خیابان های «بندرعباس» خط کشی می شوند

◆ صفحه ۲

آگهی مزایده

دانشگاه آزاد اسلامی بندرعباس قصد دارد اقلام اسقاطی خود را از طریق مزایده حضوری به فروش رساند .لذا واجدین شرایط می توانند ضمن بازدید از اقلام موجود و پرداخت مبلغ ۲۰۰ هزار ریال به شماره حساب ۰۱۰۵۹۳۶۱۴۵۰۰۷ در وجه این دانشگاه ،اوراق مزایده را دریافت و نسبت به ارائه قیمت اقدام نمایند .
جهت کسب اطلاع بیشتر به اداره حقوقی مراجعه یا با شماره تلفن ٦٦٦٥٥١٤-۰۷٦۱ تماس حاصل فرمایید . در ضمن هزینه چاپ آگهی به عهده برنده مزایده می باشد .

◉ روابط عمومی واحد دانشگاه آزاد بندرعباس

صرافی محمودی
خرید و فروش ارز و انجام حواله سریع
بندرعباس–مجتمع تجاری زیتون طبقه اول پلاک ۱۲۰ – تلفاکس ۲۲۳۶۱۵۲
تلفن: ۲۲۳۵۵۴۰–همراه۰۹۱۷۱۶۱۰۷۷۴

فروشگاه رخ نما
نمایندگی محصولات آرایشی بهداشتی
کرمهای ضد جوش، ضد چروک، جوان کننده پوست
مجتمع تجاری زیتون واحد ۱۱۱
تلفن: ۲۲۲۶۷۷۴ –۲۲۲۶۹۸۴–۰۹۱۷۱۶۱۰۷۷۶

جناب آقای علی خواجه فینی
مدیر کل سیاسی و انتخابات استانداری هرمزگان
حسن انتصاب شایسته حضرتعالی را که نشان از تعهد و خدمتگزاری و ولایت مداری است را صمیمانه تبریک عرض نموده امید است در این جایگاه به لطف ایزد منان موفق ومؤید باشید
◀ مورس خیرنیک

جناب آقای علی خواجه فینی
مدیر کل سیاسی و انتخابات استانداری هرمزگان
حسن انتصاب شایسته حضرتعالی را که نشان از تعهد و خدمتگزاری و ولایت مداری است را صمیمانه تبریک عرض نموده امید است در این جایگاه به لطف ایزد منان موفق ومؤید باشید
◀ علی خواجه فینی– رئیس اداره ورزش وجوانان بندرعباس

زندگی با آب معنا پیدا می کند
آگهی مناقصه عمومی
یک مرحله ای

۱- نام دستگاه مناقصه گزار: شرکت آب و فاضلاب روستائی استان هرمزگان
۲-آدرس دستگاه مناقصه گزار: بندرعباس-بلوار امام حسین (ع) جنب اداره استاندارد شرکت آب و فاضلاب روستائی هرمزگان
۳-موضوع مناقصه : عملیات اجرایی احداث مخزن ذخیره روستای کوه ای از پروژه آبرسانی قشم
٤-دستگاه نظارت: معاونت طرح و توسعه دستگاه مناقصه گزار
٥-مبلغ برآورد اولیه : ۸۵۸/٤۳۰/٤۳٥ ریال (بر اساس فهرست بهاء تاسیسات برقی و مکانیکی و ابنیه سال ۱۳۸۸)
٦-نوع تضمین شرکت در مناقصه: ارائه ضمانتنامه معتبر بانکی یا واریز وجه نقد به حساب شماره ۲۱۷٥۲۱٥٤۳۳۰۰۹بانک ملی ایران شعبه گلشهر بندرعباس بنام دستگاه مناقصه گزار
۷-مبلغ تضمین شرکت در مناقصه :۹/۰۷٥/۲۹۱ ریال
۸-قیمت اسناد مناقصه و شماره حساب: واریز مبلغ ۳۰۰/۰۰۰ ریال به حساب سپهر شماره ۲۱۹٥۲۱٥٤۹۱۰۰٥ بانک صادرات شعبه سه راه آزادگان بندرعباس همراه با ارائه درخواست کتبی بنام دستگاه مناقصه گزار
۹-مهلت فروش اسناد مناقصه:۹۰/۹/۲۱ لغایت ۹۰/۹/۲۸
۱۰- محل دریافت اسناد مناقصه: اداره امور حقوقی و قراردادها و رسیدگی به شکایات
۱۱-مهلت تحویل پاکات: ۹۰/۱۰/۱۰ پایان ساعت اداری
۱۲-مکان بازگشائی پاکات: سالن کنفرانس شرکت آب و فاضلاب روستائی هرمزگان
۱۳-تاریخ بازگشائی پاکات: ۹۰/۱۰/۱۲ ساعت ۸ صبح
۱٤-حداقل تعداد مناقصه گران جهت بازگشائی پیشنهادات مالی تحویل ۳ پاکت می باشد
۱٥-دارا بودن حداقل رتبه ٥ آب و ابنیه جهت شرکت کنندگان در مناقصه الزامی می باشد .
۱٦-سایر جزئیات و شرایط در اسناد مناقصه درج شده است
۱۷- آگهی فوق در پایگاه ملی اطلاع رسانی مناقصات کشور و سایت مناقصه و مزایده شرکت مهندسی آبفای کشور به آدرس tender.nww.co.ir–Iets.mporg.ir درج خواهد شد .
۱۸- جهت اطلاع بیشتر می توانید به سایت به آدرس www.abfarhor.ir مراجعه نمائید .
۱۹-هزینه درج آگهی به عهده برنده مناقصه می باشد
تذکر : به پیشنهادهای فاقد سپرده ، مخدوش، سپرده کمتر از میزان مقرر، چک شخصی و نظایر آن و یا فاقد امضاء، مشروط، مخدوش و پیشنهادهایی که پس از مهلت مقرر ارسال شود مطلقا ترتیب اثر داده نخواهد شد.
ارائه شماره اقتصادی و شناسه ملی و رعایت الزامات ایمنی توسط کلیه مناقصه گران الزامی می باشد
تاریخ انتشار نوبت اول : ۹۰/۹/۲۱ تاریخ انتشار نوبت دوم : ۹۰/۹/۲۲
◉ شرکت آب و فاضلاب روستائی استان هرمزگان

آیا می دانید؟
مصرف زیاد جوش شیرین باعث ظهور لکه های زرد روی نان و مانع آزاد سازی آهن ، کلسیم ، فسفر و روی مورد نیاز بدن از آرد می شود و نتیجه اش ابتلای مردم به کم خونی، پوکی استخوان و سوء تغذیه است
◉ روابط عمومی شرکت غله و خدمات بازرگانی مخابره (خ)

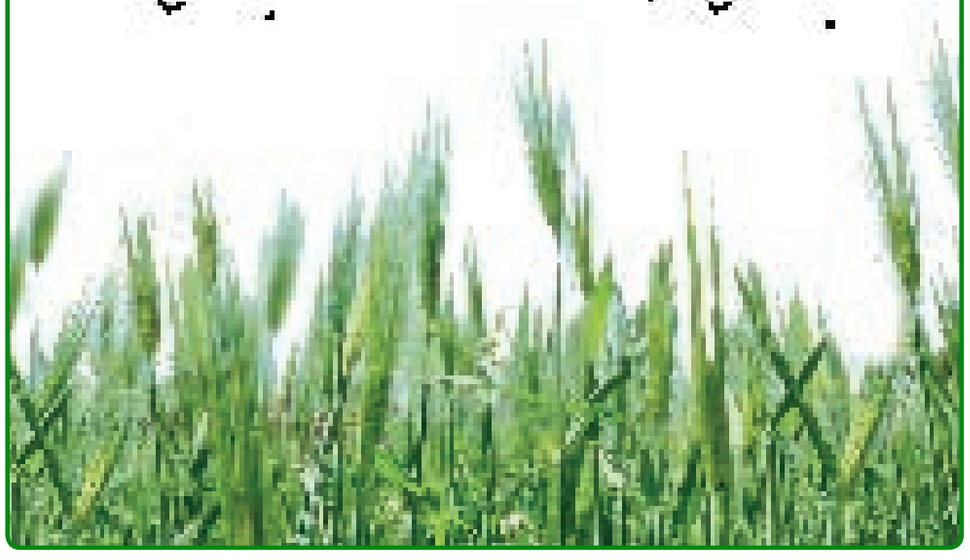

معضل پیمانکاران شهرداری « بندرعباس » مشکلات مالی است

به گزارش روابط عمومی شورای اسلامی شهر بندرعباس؛ « راحله ملایی» عضو و رییس کمیسیون محیط زیست شورای شهر در نشستی با برخی از پیمانکاران شهرداری بیان کرد: مشکلات مالی بزرگترین معضل پیمانکاران شهرداری بندرعباس است که باید این امر با تدبیر هر چه سریع تر رفع شود.وی افزود: پرداخت حقوق به موقع کارگران، مکانیزه کردن دستگاه های خدماتی در سطح شهر و آموزش افراد که تاثیر بسزایی در ارتقا سطح خدمات رسانی شهری دارد در گرو رفع مشکل مالی پیمانکاران است.عضو شورای شهر بندرعباس عنوان کرد: در حال حاضر شهر بندرعباس به آن وضعیت مطلوب و دلخواه شهروندان در خصوص تنظیف شهری نرسیده که باید در راستای رسیدن به نتیجه مطلوب شهرداری تلاش خود را به کار بگیرد.ملایی با تاکید بر اولویت دادن به بررسی و رفع مشکل پیمانکاران شهرداری توضیح داد: بایدبرای رفع مشکلات این پیمانکاران جلسه ای با حضور شهردار و معاون مالی شهردار برگزار شود تا پیمانکاران به بیان نظرات خود پرداخته و با همفکری این مشکلات رفع شود.

دبیر خانه کشاورز هرمزگان خواستار شد / مصوبات کشاورزی هیات دولت به طور کامل اجرا شود

دبیر اجرایی خانه کشاورز هرمزگان خواستار اجرای کامل مصوبات سومین سفراستانی هیات دولت به هرمزگان در خصوص بخشودگی دیرکرد و تقسیط اصل وام کشاورزان این استان شد.ابوطالب جوادی به ایرنا افزود: رییس جمهوری در سومین سفر استانی خود در دیدار با نخبگان و مدیران بخش های مختلف هرمزگان با اشاره به خسارت های ناشی از خشکسالی و جاروک لیموترش به بخش کشاورزی ابراز داشتند که سود و دیرکرد وامهای پرداختی به آنان بخشیده و اصل تسهیلات نیز به مدت پنج سال تقسیط می شود. وی اظهارداشت: این درحالی است که در مصوبات ابلاغی از سوی معاون اول رییس جمهوری این موارد کاملا دیده نشده است . دبیراجرایی خانه کشاورز هرمزگان بیان داشت: خشکسالی که از سال ۷۱ در این استان آغاز و هنوز نیز ادامه دارد موجب وارد آمدن خسارت به همه کشاورزان زراعی و باغی و حتی دامداران روستایی و عشایری شده که قادر به پرداخت اصل تسهیلات دریافتی خود از بانکها نیستند. وی ادامه داد: درحالیکه با محاسبه صورت گرفته از سوی بانکها وامهای ۱۰ میلیون ریالی آنها طی این مدت به ۴۰ تا ۵۰ و یکهزار میلیون ریالی آنان نیز به سه برابر این رقم افزایش یافته است. خانه کشاورز هرمزگان که شش سال از تاسیس آن می گذرد بعنوان یکی از تشکل های بزرگ غیر انتفاعی این استان دارای بیش از شش هزار عضو رسمی است.

خبر

«اکرمی»:

تمامی خیابان های « بندرعباس » خط کشی می شوند

◆ به گزارش روابط عمومی شورای اسلامی شهر بندرعباس ؛ « بهروز اکرمی» مدیر عامل سازمان حمل و نقل و ترافیک شهرداری بندرعباس در سیصد و پانزدهمین جلسه شورای شهر بیان کرد : طرح خط کشی خیابان های شهر بندرعباس شروع شده، هنوز به بافت مرکزی نرسیده اما به زودی این طرح به اتمام می رسد.

وی ادامه داد:۱۱ قرارداد ایجاد پل های برقی در سطح شهر با بخش خصوصی بسته شده است که نگه داری آن نیز به مدت ۱۰سال بر عهده همان شرکت است.

مدیر عامل سازمان حمل و نقل و ترافیک شهرداری بندرعباس عنوان کرد: در راستای نگه داری و حفظ پل های برقی که در حال حاضر در سطح شهر وجود دارد دوربینهایی نصب میشود و به زودی مشکل خرابی این پل ها نیز رفع می شود.

« اکرمی» افزود: ایجاد پارک حاشیه ای در خیابان های سید جمالدین اسد آبادی و بلوار امام انجام شده اما در این رابطه مشکلاتی وجود دارد که رفع آنها منوط به همکاری راهنمایی و رانندگی است که امیدواریم این همکاری هر چه زودتر انجام شود.

وی خاطر نشان کرد: طرح اجرای میدان انقلاب برای ساخت و ساز به حوزه عمرانی داده شده که بار ترافیکی چهار راه مطهری را کاهش می دهد.

مدیر عامل سازمان حمل و نقل و ترافیک شهرداری بندرعباس تصریح کرد: ساخت و ساز میدان تامین اجتماعی به زودی به اتمام می رسد و همچنین مشکل دور برگردان بیمارستان شهید محمدی که باعث نارضایتی بود با ایجاد راهکارهایی به زودی رفع می شود.

اکرمی تاکید کرد: بسیاری از دوربرگردانهای شهر در حال حاضر دچار مشکل هستند زیرا بسیاری از آنها جزو طرح های ترافیک پنج سال پیش است که با تمهیدات لازم به زودی با اجرای طرح بازسازی یا مسدود کردن آنها این مشکل نیز رفع می شود.

وی یادآور شد: درب کانال های وسط خیابان به علت ایجاد دست انداز و نا مناسب بودن با همکاری عمران شهرداری تغییر می کند.

در پایان جلسه جمشید رییسی رییس شورای شهر بندرعباس با تاکید بیان کرد: باید تلاش شود ترافیک و معضلات مربوط به آن در سطح شهر به حداقل رسیده که رضایت شهروندان را به همراه داشته باشد.

اتمام فاز یک پروژه تعمیرات اساسی اسکله « بندر لنگه »

◆ معاون فنی مهندسی اداره بنادر و دریانوردی بندر لنگه گفت: فاز اول پروژه تعمیرات اساسی اسکله غربی بندرلنگه با اعتباری بالغ بر ۴۳ میلیارد ریال تا پایان سال جاری به اتمام می رسد.

به گزارش روابط عمومی اداره کل بندر و دریانوردی استان هرمزگان ، بیژن یزدانی افزود: این پروژه که از اواخر سال ۸۹ آغاز شده است تاکنون با پیشرفت ۳۷ درصدی در حال انجام می باشد.

وی در این راستا اظهار کرد: نظر به اینکه بیش از بیست سال از ساخت اسکله بندر لنگه می گذرد و با توجه به فرسودگی آهن آلات و تجهیزات اسکله لزوم انجام این پروژه بیشتر با نظر کارشناسان واحد فنی و مهندسی این بندر سنجیده شد و اواخر دی ماه سال ۱۳۸۹ در دو فاز آغاز شد.

یزدانی افزود : برچیدن تجهیزات اسکله‌ها با هدف تعریض و اصلاح آنها، تخریب بتن‌های آسیب دیده معیوب و اعمال پوشش مناسب برای جلوگیری از خوردگی، قالب‌بندی و بتن‌ریزی با استفاده از بتن‌های با مقاومت بالا و نفوذپذیری کم، رنگ آمیزی و نصب تجهیزات از جمله اقدامات بر روی این اسکله می باشد .

معاون فنی و مهندسی بندر لنگه در ادامه گفت : هم اکنون در حال آماده سازی سازه های بتنی مقاوم و پایه اسکله می باشیم و امیدواریم ، فاز اول این پروژه تا انتهای سال جاری به اتمام برسد.

این مسئول انجام این پروژه را از جمله اقدامات اداره بنادر و دریانوردی بندر لنگه در ادامه طرح توسعه دریایی این بندر در راستای طرح تکریم اربان رجوع دانست وگفت: بمنظور افزایش ایمنی شناورها و بالا بردن راندمان تخلیه و بارگیری اسکله قدیم اداره بنادر و دریانوردی بندر لنگه مورد تعمیر قرار گرفت و پیش بینی می کنیم فاز نهایی این پروژه نیز اواسط سال ۱۳۹۱ به اتمام برسانیم.

سرپرست منطقه ۶ عملیات انتقال گاز خبر داد

افزایش ضریب ایمنی خط تغذیه سوخت بزرگترین تولید کننده بنزین کشور

سرپرست منطقه ۶ عملیات انتقال گاز، با اعلام این خبر گفت: نصب شیر خودکار بر روی خط لوله گاز "۲۰ انشعاب پالایشگاه بندرعباس، علاوه بر افزایش ضریب ایمنی، سب صرفه جویی اقتصادی نیز گردید.

به گزارش روابط عمومی منطقه ۶ شرکت انتقال گاز ایران ؛ مهندس « رسول داودی نژاد » ادامه داد: خط لوله "۲۰ انشعاب پالایشگاه بندرعباس که از تاسیسات مهم و استراتژیکی همچون، منطقه ویژه صنایع معدنی و فلزی خلیج فارس ، آلومینیوم المهدی و در انتها به مصرف کننده عمده ای مانند، پالایشگاه نفت می رسد، بدلیل نبود شیر سیستم قطع گاز بصورت خودکار، در شرایط اضطرار و بحران، همواره یکی از مسائل و دغدغه های مهم عملیاتی در منطقه۶ بوده است.

وی تصریح کرد: با توجه به امکان برخورد ماشین آلات و تجهیزات در حین عملیات با خط لوله و یا حوادث پیش بینی نشده، بروز فاجعه ای جبران ناپذیر بر اثر عدم قطع گاز دور از ذهن نمی باشد لذا رفع این مشکل با تلاش مهندسین خلاق و جوان منطقه ۶ عملیات انتقال گاز در راستای افزایش ضریب ایمنی در انتقال پایدار و مطمئن گاز بر روی خط مذکور به انجام رسید.

داودی نژاد با بیان اینکه این طرح پیشنهادی از طرف واحد شیرهای خودکار در معاونت عملیات خطوط لوله بوده است که با همکاری واحدهای بازرسی فنی و مهندسی اجرا گردیده، ادامه داد: پس از بررسی اندازه اتصالات و نیروی مورد نیاز جهت باز و بسته شدن شیرها، همچنین یکسان بودن فاصله پیچ های نگه دارنده پنل در هر دو شیر، با رعایت عدم آسیب دیدن اکچویتور شیرها در اثر جابجایی پنلهای کنترل با توجه به عملیاتی بودن پروسه، روش جابجایی پنل کنترل و محتویات داخل پنل شیرها، به عنوان راهکارعملی مورد تایید قرار گرفت.

وی به زمان یک ماهه، جهت راه اندازی شیرهای خودکار اشاره و بیان کرد: در مدت ۷روز سیستم شیر با سیستم قطع خودکار در کیلومتر ۴۸ خط "۲۲ نصب و مورد تعمیر و راه اندازی مجدد و تست قرار گرفت، همچنین در مدت ۶ روز جابجایی پنل شیرها انجام پذیرفت.

مهندس داودی نژاد به تشریح تبعات قطع گاز جهت تعویض شیر "۲۰ پالایشگاه نفت بندرعباس ، آلومینیوم هرمزگان وهمچنین تعویض شیر "۲۲ نیروگاه بندرعباس پرداخت و خاطرنشان کرد: پیشنهاد مذکور با صرفه جویی ریالی معادل ۱/۰۵۰/۰۰۰/۰۰۰ همراه بوده است. که این میزان صرفه جویی براساس قیمت یک شیر دارای سیستم قطع خودکار و عمل کننده آن محاسبه گردید.

مدیر کل امور بانوان و خانواده استانداری « هرمزگان » :

زنان سرپرست خانواده در اولویت برنامه های حمایتی قرار دارند

مدیر کل امور بانوان و خانواده استانداری هرمزگان گفت: با توجه به اینکه زنان سرپرست خانواده مسوولیت دوگانه تامین مخارج زندگی و تربیت صحیح فرزندان دارند، رویکرد حمایتی از آنان در اولویت کاری برنامه های این دفتر قرار دارند.

به گزارش خبرنگار روزنامه منطقه جنوب کشور دریا ؛ « پری صیادی » در حاشیه کارگاه آموزشی مدیریت اقتصاد خانواده و توانمندسازی زنان،افزود: خانوارها ناگزیر به تامین همه هزینه های زندگی خود هستند و به دلیل نداشتن پشتوانه حمایتی، مسوولیت سنگینی را بر عهده دارند .

وی برگزاری کارگاه آموزشی توانمند سازی زنان را در راستای مرتفع کردن مشکلات زنان سرپرست خانواده، زنان در معرض آسیب روحی و روانی و تغییر نگرش جامعه نسبت به این قشر عنوان کرد و ابراز امیدواری کرد : با تشکیل این کارگاه زنان بتوانند استعدادها ی خود را به مرحله عمل تبدیل کنند.

صیادی همچنین با اشاره به نقش، جایگاه و منزلت زنان در فعالیتهای اجتماعی، فرهنگی و افزایش ارتقا و بهره وری از توانمندیهای بانوان، به تشریح اهداف و برنامه های این دفتر پرداخت و گفت: دفتر امور بانوان برای شکوفایی استعدادها و توانمندی بانوان در عرصه های مختلف اجتماعی اقدام به تشکیل کارگاه آموزشی مدیریت اقتصاد خانواده و توانمند سازی زنان با مشارکت سازمان بهزیستی و جهاد دانشگاهی کرد. صیادی افزایش سطح تحصیلات، بهبود وضع سلامت، برخورداری از حق مالکیت قانونی، حذف باورهای سنتی و توجه به جایگاهی که اسلام در ابعاد مختلف برای آنان در نظر گرفته و در نظام مقدس جمهوری اسلامی ایران مورد توجه جدی قرارگرفته را در ارتقای توانمندی زنان موثر دانست.

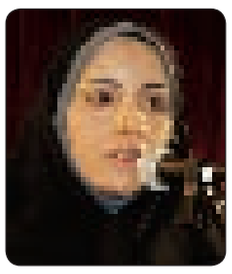

وی افزود: از آنجایی که زنان که نسل حاضر و نسلهای آینده، از دامان خانواده یعنی از دامان زن و مرد به وجود می آیند از این رو زنان نیز باید تصمیم گیرنده باشند و در برنامه های مربوط به رفع نیازهای اساسی بشر مورد توجه و تکریم قرار گیرند و برای توان بخشی آنان برنامه ریزی شده به گونه ای که آنان بتوانند در مسائل مختلف جامعه و خانواده مشارکت داشته باشند .

مدیر کل امور شهری استانداری « هرمزگان » :

زمان برگزاری آزمون استخدامی شهرداریها تغییر یافت

مدیر کل دفتر امور شهری و شوراهای استانداری هرمزگان از تغییر زمان برگزاری آزمون استخدامی شهرداریهای استان خبر داد و گفت:برگزاری این آزمون که قرار بود در تاریخ ۲۵ آذر ماه انجام شود با ۲۱ روز تاخیر در روز ۱۶ دی ماه صورت می گیرد.

به گزارش روابط عمومی استانداری هرمزگان ؛ « سیف الله ذاکری » در خصوص علت این تاخیر گفت: بر اساس اعلام سازمان سنجش و ابلاغ سازمان شهرداریها و دهیاریهای کشور زمان برگزاری این آزمون به شانزدهم دی ماه موکول شد و علت آن عدم وجود برخی آمادگیهای لازم بوده است.

وی اظهارداشت: البته اختصاص وقت بیشتر تا برگزاری آزمون، مورد تقاضای بسیاری از ثبت نام کنندگان نیز بوده که با این تاخیر ۲۱ روز، داوطلبین فرصت بیشتری را برای آماده سازی خود خواهند داشت.

مدیر کل دفتر امور شهری و شوراهای استانداری هرمزگان همچنین از احتمال برگزاری آزمون در حوزه ای به غیر از بندرعباس خبر داد و افزود: امکان دارد طبق تشخیص نیاز، آزمون در حوزه بندرلنگه نیز به صورت همزمان با مرکز برگزار شود که این پیشنهاد در حال بررسی است.

« ذاکری » در خصوص ساعت برگزاری آزمون نیز ابراز داشت: سازمان سنجش بر اساس تعداد شرکت کنندگان و نسبت جنسیتی تعداد زن و مرد و مقطع تحصیلی آنها ساعت آزمون را برای داوطلبین مشخص می کند.

شهردار «بندرعباس»:

انتصاب و عزل ها در شهرداری سلیقه ای نبوده است

شهردار بندرعباس گفت: از ابتدایی که به عنوان شهردار فعالیت خود را آغاز کردم از نیروهایی بهره بردم که دارای سه شاخصه کارآمدی، تعهد به کار و هماهنگی و همراهی با برنامه ها در اولویتشان بود و کسانی که از این سه خصیصه به دور بودن از سیستم خارج شدند.

به گزارش روابط عمومی سازمان فرهنگی ورزشی شهرداری بندرعباس ؛ « محمد جواد سلطان زاده » در مراسم تودیع و معارفه مدیرعاملان سابق و جدید سازمان فرهنگی ورزشی شهرداری بندرعباس، با بیان اینکه تمامی انتصاب و عزل ها بر اساس استفاده از شاخص ها بوده نه نگاه سلیقه ای، تصریح کرد: انتخاب علیرضا پاکدامن (مدیرعامل سابق سازمان فرهنگی ورزشی شهرداری بندرعباس) نیز براین اساس صورت گرفت زیرا هم سابقه مدیریتی و هم توانمندی و قابلیت فردیش نشان دهنده صلاحیت برای تصدی این پست بود.

شهردار بندرعباس با اشاره به اینکه گودرزی (مدیرعامل جدید سازمان فرهنگی ورزشی شهرداری بندرعباس) سابقه مدیریتی طولانی در بخش فرهنگی و خانواده را دارا می باشد ، خاطر نشان کرد: وی فردی توانمند و دانشگاهی و فرهیخته است و امیدوارم بتواند نهالی را که مدیریت قبلی کاشته است به سرانجام برساند و به درختی تنومند تبدیل نماید.« سلطان زاده » در ادامه توجه به سازمان فرهنگی ورزشی را از اولیت های کاریش ذکر و بیان کرد: بودجه تخصیص یافته به این سازمان در زمان بنده به بیش از ده برابر گذشته رسیده است که تمامی این موضوعات نشان دهنده توجه و تمرکز حداکثری بر نقش این سازمان تأثیر گذار می باشد.

وی در پایان با تقدیر از حمایت شورای شهر بندرعباس در تمامی امورات خدمت رسانی شهرداری به شهروندان، گفت: امیدوارم مدیریت جدید سازمان فرهنگی ورزشی شهرداری بندرعباس بتواند با نگاه جدید ادامه راه گذشته باشد و شاهد فعالیت های چشمگیری در بخش های مختلف به ویژه فرهنگی باشیم.

« علیرضا پاکدامن » با بیان اینکه مهمترین اتفاق رخ داده در زمان مدیریتش تسویه ۹۰ درصد از بدهی های فصول گذشته ورزشکاران باشگاه شهرداری می باشد، تصریح کرد: این اتفاق بدون حمایت های شهردار بندرعباس و نیرو و انرژی و همفکری همکارانم میسر نمی شد که خوشبختانه توانستیم در این بخش نیز سربلند بیرون بیاییم.وی در خصوص توجه به ورزش محلات، افزود: اکنون دیگر نمی توان زمین چمن ورزشی را در محله ای از سطح شهر بندرعباس پیدا کرد که پر از ورزشکاران نوجوان و جوان نباشد و همگی این موارد نشان دهنده نتیجه کار و زیرساخت های آماده شده در طول سال های گذشته می باشد.

پاکدامن در پایان از همکاری و تعامل اعضای شورای شهر بندرعباس تقدیر و تشکر کرد و گفت: امیدوارم از نگاه تمامی مردم در این مدت روسفید بوده و توانسته باشم گرهی از مشکلات را برطرف کنم و به سمت شهری توسعه یافته در بخش فرهنگ و ورزش پیش رفته باشیم.در ادامه مدیرعامل جدید سازمان فرهنگی ورزشی شهرداری بندرعباس گفت: بابت اعتماد و حسن نیت شهردار بندرعباس در سپردن چنین پست خطیری به بنده، کمال قدردانی و سپاس را دارم و امیدوارم با استفاده از تجارب و عواملی توانمند و کاردان در کنار خود، ادامه دهنده راه مدیریت سابق باشم.

« شهره معظمی گودرزی » با بیان اینکه در سال های اخیر شاهد رشد شهر بندرعباس در تمامی بخش ها به ویژه حوزه فرهنگ بوده ایم، اضافه کرد: در بخش فرهنگ هر چه قدر فعالیت بیشتری صورت گیرد سبب رشد و توسعه شهروندان و شهر بندرعباس می باشد و امیدوارم بتوانم با این نگاه به سمتی پیش رویم که بندرعباس به عنوان شهری فرهنگی در کشور معرفی شود.

وی در پایان گفت: اطمینان دارم با توجه و تمرکز بیشتر بر حوزه فرهنگ با محوریت دین می توان به هدف از پیش تعیین شده که همان رشد و توسعه فرهنگ شهروندی است، دست یافت.

دومین مانور اجرای فرایندهای انتخابات در « هرمزگان » برگزار شد

مسئول دبیرخانه ستاد انتخابات هرمزگان گفت: دومین مانور اجرای فرایندهای انتخابات در هرمزگان به طور همزمان با سراسر کشور در فرمانداریها و بخشداریهای استان برگزار شد.

به گزارش روابط عمومی و امور بین الملل استانداری هرمزگان ؛ «محمد ریاضی» از برگزاری دومین مانور اجرای فرایندهای انتخابات در هرمزگان خبر داد و اظهار داشت: این مانور به مدت دو روز از تاریخ ۱۹ تا۲۰ آذر ماه در فرمانداریها و بخشداریهای استان برگزار و سیستم مورد آزمایش قرار گرفت. وی هدف از برگزاری این مانور را پیداکردن مشکلات سیستم عنوان و اضافه کرد: در این مانور اشکالات در شهرستانهای استان هرمزگان مشخص و به صورت جداگانه بررسی شد که برخی نیز حتی بر طرف شد. وی گفت: البته شهرستان بشاگرد به علت نداشتن زیرساختهای اساسی برای برقراری ارتباط نتوانست آنچنان که باید در این مانور شرکت کند.ریاضی عنوان کرد: در این مانور علاوه بر سنجش توانایی مجریان انتخابات و آزمایش نرم افزار، تجهیزات سخت افزاری و زیرساخت شبکه ، ارتقای توانمندی کاربران فنی و اجرایی انتخابات در تمام سطوح دنبال شد. وی اظهارداشت: این مانور با هدف زیر بار بردن سیستم نرم افزاری جامع انتخابات و همین طور تجهیزات سخت افزاری، تجهیزات امنیتی و زیرساخت شبکه به اجرا درآمد. ریاضی اضافه کرد: همچنین فرایندهای ۲۵ گانه انتخابات با اطلاعات فرضی مورد آزمایش قرار گرفتند و علاوه بر آزمایش نرم افزار، تجهیزات سخت افزاری و زیرساخت شبکه ،ارتقای توانمندی کاربران فنی و اجرایی انتخابات در کلیه سطوح دنبال شد. یکی از فرایندهای مهم که در این مانور در محدوده زمانی کوتاه در روز گذشته انجام شده نام نویسی داوطلبان است که در این مانور بالغ بر چهار هزار و ۵۰۰ نفر داوطلب فرضی توسط کاربران فرمانداریها و بخشداریها به صورت موفق ثبت نهایی شده اند.

افزایش ۵۰ درصدی بهای آجیل « شب یلدا »

ده روز دیگر تا شب چله، آجیل، هندوانه، دورهم جمع شدن، انار و شیرینی باقی مانده است و بازار آجیل و خشکبار می‌رود که در سرمای پاییزی با کوتاه شدن تاریکی هوا گرم و گرم‌تر شود.

به گزارش ایسنا؛ دو صنف آجیل و خشکبار فروشان و قنادان برای شب چله اقدام به فروش آجیل شب چله می‌کنند؛ گرچه عرضه آجیل در قنادی‌ها به نوعی تداخل صنفی محسوب می‌شود اما دو صنف مذکور در تعامل با یکدیگر همکاری می‌کنند.

در حال حاضر آجیل شب چله با کیفیت خوب در بازار کیلویی ۱۵ هزار تومان عرضه می‌شود در حالی که سال گذشته آجیل شب چله کیلویی ۱۰ هزار تومان عرضه می‌شد.حال باید دید در یلدای امسال با وجود افزایش ۵۰ درصدی قیمت آجیل در کنار افزایش هزینه‌های زندگی و تورم۲۰ درصدی آیا سفرهای شب چله کمرنگ می‌شوند و یا مردم چه فقیر و چه غنی گردهم می‌آیند و دیداری تازه می‌کنند؟

خبرنگار ایسنا با حضور در مناطق مختلف شهر تهران آخرین قیمت انواع آجیل را بررسی کرده که میزان متوسط قیمت‌های اقلام اصلی شب یلدا به شرح زیر است:

آجیل شب چله با کیفیت خوب کیلویی ۱۵ هزار تومان،آجیل مغز شیرین کیلویی ۲۰ هزار تومان،آجیل مغز شور کیلویی ۲۰ هزار تومان،بادام هندی کیلویی ۲۰ هزار تومان،میوه خشک کیلویی ۲۴ هزار تومان،خرما پیارم کیلویی ۹ هزار تومان،آجیل شور مخصوص کیلویی ۱۵ هزار تومان،بادام زمینی آستانه اعلاء کیلویی ۱۰ هزار تومان،مغز هسته اعلاء کیلویی ۹ هزار تومان،توت ولیان اعلاء کیلویی ۲۵ هزار تومان،پسته اکبری درشت اعلاء کیلویی ۲۵ هزار تومان،پسته اکبری دستچین کیلویی ۲۲ هزار تومان،پسته کله قوچی کیلویی ۱۹ هزار و ۸۰۰ تومان،پسته اکبری شور اعلاء کیلویی ۱۸ هزار تومان،پسته احمد آقایی شور اعلاء ۱۶ هزار تومان،پسته فندقی شور اعلاء ۱۵ هزار و ۶۰۰ تومان،بادام کاغذی اصفهان کیلویی۱۴ هزار تومان،گردو تبریز کیلویی کیلویی ۲۳ هزار تومان،بادام شور اعلاء کیلویی ۱۴ هزار تومان،آجیل هندی کیلویی ۹ هزار تومان،برگ قیصی تبریزی کیلویی ۱۳ هزار تومان،انجیر ریسه‌ای ۱۲ هزار تومان،انجیر استهبان کیلویی ۲۲ هزار تومان،آجیل زمستانی کیلویی۲۲هزار تومان،آجیل زیر خاکی کیلویی۲۲هزار تومان،زرشک پفکی کیلویی۱۳هزار تومان .

خبر

انتقاد استاندار « فارس » از وضعیت نامناسب نماهای شهری در این استان؛

توسعه در شهرهای « فارس » دیده نمی‌شود

◆ استاندار فارس از وضعیت نامناسب نماهای شهری در شهرهای این استان انتقاد کرد و گفت: در بسیاری از شهرهای فارس از آبادانی، توسعه عمارت‌ها خبری نیست.

به گزارش فارس، «حسین صادق عابدین» در جمع شهرداران استان فارس اظهار داشت: باید مسئولان شهری در این زمینه پاسخگو باشند چرا که مردم از آنان خدمات شهری مناسب می‌خواهند. صادق عابدین افزود: رویکرد اصلی شهرداری‌ها باید توسعه و عمران باشد و شهرداری‌ها برای ایجاد ورزشگاه و یا فرهنگسرا ساخته نشده‌اند چرا که خدمات مناسب شهری باید برای آن‌ها فراهم شود. وی ادامه داد: باید طوری برنامه‌ریزی‌ها صورت گیرد که با فعالیت مدیران شهری آنان از شهردار خدمات شایسته و قابل قبول ببینند نه اینکه در دوران فعالیت آنان هیچ اتفاقی نیفتد.

استاندار فارس در بخش دیگری از سخنان خود خواستار استفاده شهرداران از اوراق مشارکت شد و ابراز داشت: باید مدیران شهری جواب دهند که چرا از اوراق مشارکت استفاده نمی‌کنند. وی اضافه کرد: نباید فرصت‌سوزی کرده و مسئولان وزارت کشور نیز اظهار کنند که شهرداری‌های استان فارس از ظرفیت‌های قانونی دولت به ویژه اوراق مشارکت به خوبی استفاده نمی‌کنند.

استاندار فارس همچنین با بیان اینکه برخی شهرداران منتظر برنامه‌ریزی طرح‌های شهری توسط استانداری هستند و حاضرند که آنان تنها طرح را به دست گرفته و در شهر خود اجرا کنند گفت: نباید شاهد چنین اتفاق‌هایی باشیم و شهرداران باید خود خلاق باشند. «صادق عابدین» ابراز داشت: یک شهردار خوب باید به دنبال توسعه شهری و استفاده از ظرفیت‌های قانونی برای توسعه، عمران و آبادانی شهر باشد.

رئیس شورای اداری استان فارس با بیان اینکه انتظار ما از شهرداری‌ها توسعه شهری و استفاده از ظرفیت‌ها برای عمران و آبادانی است خاطرنشان کرد: بسیاری از مشکلات با مدیریت قابل حل است و باید این موضوع تحقق یابد. وی از کاهش ضریب استفاده از هتل‌ها توسط گردشگران در استان فارس نیز خبر و ادامه داد: یکی از دلایل آن خدمات نامناسب شهری است که این باید در نوروز امسال مورد توجه شهرداران قرار گیرد تا شاهد تحولی بزرگ نسبت به نوروز پارسال در شهرها باشیم.

فرماندار « کهگیلویه » :

افتتاحیه‌های حوزه سلامت اسمی و صوری نباشند

◆ فرماندار شهرستان کهگیلویه گفت: افتتاحیه‌ها به‌خصوص در حوزه بهداشت و سلامت نباید اسمی و صوری باشند چرا که از جان مردم مهم‌تر و بالاتر نداریم.

به گزارش فارس، « ناصر رضایی » در جلسه شورای سلامت شهرستان کهگیلویه اظهار داشت: شان مصوبات این شورا نباید با کم کاری و تکرار بی‌مورد بعضی مصوبات از بین برود. فرماندار شهرستان کهگیلویه افزود: باید همیشه مد نظر داشته باشیم که اجرای تصمیم بد بهتر از اجرا نکردن تصمیم است، زیرا در این صورت است که اقتدار دستگاه‌های اجرایی از بین می‌رود و تشکیل این‌گونه جلسات حالت صوری به خود خواهند گرفت. « رضایی » با اشاره به این‌که در آموزه‌های دینی ما دو موضوع امنیت و سلامت اصلی‌ترین موضوعات هستند، اضافه کرد: پایه و اساس انجام و تولید کار، سلامت نیروی انسانی جامعه است. رضایی بیان داشت: نگاه به بحث سلامت جامعه باید پیشگیرانه باشد و برای این کار لازم است اطلاع‌رسانی نسبت به موضوعات بهداشتی به‌صورت گسترده، مناسب و به‌موقع انجام گیرد.

این مسئول بابیان اینکه بحث آگاه‌سازی و اطلاع‌رسانی هزینه کمتری نسبت به هزینه‌های گزاف درمانی دارد، اضافه کرد: رعایت بهداشت در محیط کار ادارات به عنوان ملاک و معیار برای مردم باشد تا به عنوان یک فرهنگ به جامعه و مردم انتقال داده شود. فرماندار کهگیلویه ابراز داشت: عدالت در بحث سلامت که همانا توجه به تمام شهرها و روستاها بوده باید مد نظر قرار گیرد تا همه اقشار از امکانات بخش سلامت به‌صورت عادلانه استفاده برند. وی در ادامه به حساسیت بهداشت محیط و تغذیه مدارس اشاره کرد و افزود: از آنجا که مدرسه جایگاه حساس و ویژه‌ای در فرهنگ ما دارد که در سایه آن باید فضای ذهنی دانش‌آموزان و آینده سازان خود را پویا و بالنده سازیم، از این رو برای نیل به چنین هدفی باید دانش‌آموزان در محیطی پاکیزه رشد کنند و این فرهنگ را به نسل‌های بعد از خود انتقال دهند.

فرماندار « ایرانشهر » خواستار شد ؛

ثبت روز ۲۸ آذر به عنوان روز ملی « ایرانشهر »

◆ فرماندار ایرانشهر ثبت روز ۲۸ آذر ماه را به عنوان روز ملی ایرانشهر و ایجاد یادمان و مجموعه بزرگ ولایت را در این شهرستان خواستار شد.

به گزارش فارس، « رحمدل بامری» در جلسه ستاد برگزاری همایش خورشید ولایت اظهار داشت: همایش خورشید ولایت همزمان با ۲۸ آذر ماه سالروز تبعید مقام معظم رهبری به شهرستان ایرانشهر به دست رژیم منحوس پهلوی برگزار می‌شود. وی افزود: در سال گذشته نخستین همایش خورشید ولایت در ۲۸ آذر ماه در این شهرستان برگزار شد که برکات زیادی به دنبال داشت.

فرماندار ایرانشهر رویکرد وحدت، اتحاد و انسجام را از دستاوردهای همایش سال گذشته بیان کرد و گفت: تلاش ما بر این است که با استقرار و فعالیت مستمر دبیرخانه همایش در طول سال این همایش به عنوان یک همایش ملی در سطح کشور مطرح شود. وی تصریح کرد: امسال نیز تلاش می‌کنیم تا همایش خورشید ولایت با اجرای برنامه‌های تاثیرگذار و پرمحتواتر از سال گذشته برگزار شود. امام جمعه ایرانشهر نیز در ادامه این جلسه مقام ولایت را رمز سربلندی و اقتدار جمهوری اسلامی دانست. حجت‌الاسلام محمدجواد عبدالهی بیان کرد: جامعه اسلامی ما در سایه رهبری از تمامی تهدیدات دشمن مصون مانده و از توطئه‌های آنان سربلند بیرون آمده است.

فرماندار « بردسیر » خبر داد

اختصاص ۱۲ میلیارد ریال اعتبار خشکسالی به « بردسیر »

◆ فرماندار بردسیر از اختصاص ۱۲ میلیارد ریال اعتبار خشکسالی به این شهرستان خبر داد.

به گزارش فارس، «غلامعلی موحدی‌نیا» در کمیته برنامه‌ریزی این شهرستان از اختصاص ۱۲ میلیارد ریال اعتبار خشکسالی به شهرستان بردسیر خبر داد و اظهار داشت: از ابتدای سال جاری تاکنون ۱۰۰ میلیارد ریال اعتبار عمرانی به شهرستان بردسیر اختصاص یافته که در بخش‌های مختلف طبق پروژه‌های عمرانی تعریف شده برای دستگاه‌های شهرستان هزینه شده است. موحدی‌نیا تصریح کرد: با توجه به اینکه شهرستان بردسیر یکی از قطب‌های کشاورزی استان است، بیشتر اعتبارات در بخش کشاورزی هزینه می‌شود.

وی افزود: از ۱۲ میلیارد ریال اعتبار خشکسالی نیز ۳ میلیاردریال آن به بخش کشاورزی اختصاص دارد که در طرح‌های تکمیل احداث سد خاکی ده نذری، مبارزه با بیماری کرم خراط، لایروبی قنوات، احداث استخرهای ذخیره آب و احداث خطوط انتقال آب و برخی طرح‌های دیگر برنامه‌ریزی شده است.

فرماندار بردسیر گفت: در بخش بازسازی شبکه آب شهری شهرهای بردسیر، نگار و گلزار نیز اعتباری افزون بر یک میلیارد و ۴۰۰ میلیون ریال در نظر گرفته شده است. موحدی‌نیا افزود: برای عمران شهری و گسترش خدمات شهری شهرداری‌ها مبلغ ۲ میلیارد ریال از محل اعتبارات خشکسالی اختصاص یافته است.

روابط عمومی اداره کل آموزش فنی و حرفه ای هرمزگان
آموزش های فنی و حرفه ای گامی است در جهت خودکفایی اشتغال مولد کشور

دریا
سال دهم
شماره ۱۳۳۳
چهارشنبه
۲۳ آذر ۱۳۹۰
۱۸ محرم۱۴۳۳
۱۴ دسامبر ۲۰۱۱

فرماندار « بندرعباس » بر متناسب سازی کیفیت و قیمت نان تاکید کرد

فرماند ار بندرعباس با اشاره به اینکه در حال حاضر کیفیت نان عرضه شده توسط برخی از نانوایی های فعال این شهرستان مطلوب نمی باشد بر متناسب سازی کیفیت نان با قیمت آن به عنوان کالای اساسی مرد م تاکید کرد.« عباس امینی زاد ه » افزود: تمامی۲۳۰ واحد نانوایی فعال این شهرستان به صورت آزاد نان پخت می کنند و د ر اختیار مردم قرار می د هند.

وی بر افزایش کیفیت نان تاکید کرد . وی تصریح کرد: از آنجا که نان مطالبه اصلی مردم است، نانوایان باید تلاش بیشتری برای برای بهبود وضعیت نان د ر جهت رضایتمند ی مرد م د اشته باشند. فرماند ار بند رعباس با بیان اینکه نظارت بر کیفیت نان به بازرگانی و مجمع امور صنفی واگذار شده است ، تصریح کرد: فرماند اری نیز در چارچوب وظیفه حاکمیتی خود موضوع نان و کیفیت آن را دنبال و پیگیری می کند. فرماند ار بندرعباس اضافه کرد: در صورت تخلف د ر بخش آرد و نان تعزیزات حکومتی به شدت با متخلفان برخورد می کند.

وی سهیمه آرد نانوایی ها با توجه با آزاد سازی قیمت ها را نامحدود بیان کرد و گفت: آنها به هر میزان که نان تولید و پخت کنند، آرد لازم د ر اختیارشان قرار می گیرد.

از سوی سپاه ناحیه بندرعباس

دوره تربیت و تعالی ناحیه ای برگزار می گردد

مسئول عقید تی سیاسی ناحیه مقاومت بسیج سپاه بندرعباس به خبرنگار منطقه جنوب کشور دریا گفت : دو ره تربیت و تعالی ناحیه ای ویژه فرماند هان پایگاه های مقاومت بسیج بندرعباس و اعضای شورای حوزه های مقاومت برگزار می گردد .

محمد سالاری افزود: این دوره از اواخر آذر ماه به مدت ۲ روز در بندرعباس برگزار می شود و هدف از برگزاری این دوره تحکیم و ارتقاء پایه های معرفتی، بصیرتی اخلاقی و معنوی فرماند هان و مدیران بسیج می باشد . در این از اساتید حوزه و دانشگاه برای سخنرانی د عوت بعمل می آید .

عکس: مجید جمشیدی

گواهینامه ها چند می ارزند ؟

کمربندهای آموزش را محکم تر ببندیم!

مدتی پیش دریکی از آموزشگاه های رانندگی بودم که شهروندی تماس گرفت و گفت که می خواهد چند جلسه آموزش رانندگی داشته باشد . از وی پرسیدند که آیا گواهینامه دارد که پاسخ مثبت داد . به او گفتند به کسانی که گواهینامه دارند آموزش نمی دهند . وقتی علت را از مدیر آموزشگاه و مربیان جویا شدم ، آنها نیز به این موضوع اذعان داشتند که نمی توانند به دارندگان گواهینامه که می خواهند اشکالات خود را در حضور مربی بر طرف کنندآموزش دهند

علی زارعی

تا یک دهه قبل ، دریافت گواهینامه رانندگی مستلزم شرکت در دوره های آموزش رانندگی نبود و متقاضیان خودشان کتاب قانون و مقررات راهنمایی و رانندگی را تهیه کردند و پس از مطالعه ، در آزمون کتبی شرکت می کردند و پس از قبولی ، در امتحان عملی شرکت می کردند. در آن زمان اگر شخصی تمایل داشت؛ در یکی دو آموزشگاه رانندگی و بدلخواه ساعاتی را برای تمرین عملی ثبت نام می کرد . اما در چند سال اخیر با افزایش تعداد آموزشگاه های رانندگی و ملزم شدن متقاضیان دریافت گواهینامه به حضور در دوره های تئوری و عملی ، امید می رفت که میزان آشنایی متقاضیان گواهینامه با قوانین و بالطبع آن رعایت قوانین افزایش یافته و کاهش حوادث ناشی از عدم رعایت قوانین راهنمایی و رانندگی را به همراه داشته باشد .حضور در سه جلسه آشنایی با قوانین راهنمایی و رانندگی ودو جلسه آشنایی با سیستم کارکرد خودرو و ده جلسه در کلاس عملی، بطور یقین نمی تواند راننده تربیت کند . جلساتی که بطور خالص حدود یک ساعت و نیم طول می کشد .

مدیر یکی از آموزشگا ه های رانندگی نیز خود معتقد است که با این زمان اندک ، بطور یقین متقاضیان فقط تلاش می کنند که مطالبی را حفظ کنند تا بتوانند گواهینامه را دریافت کنند و پس از آن ، کمتر به رعایت این قوانین توجه دارند. وی به نکته جالبی اشاره کرد و آن اینکه در سایر کشورها ، متقاضی دریافت گواهینامه بایستی در تمام شرایط و خیابانهای درون شهری، جاده ها ی برون شهری ، گردنه ها و... آموزش ببینند و با شرایط مختلف رانندگی آشنا شوند و در آزمون های مختلف شرکت کنند وپس از آن گواهینامه دریافت می کنند . اما شرایط رانندگی در جامعه ما قابل مقایسه با سایر نقاط نیست . هر مربی رانندگی با شیوه و سلیقه خود آموزش می دهد که شاید برخی از موضوعاتی که توسط یک مربی به متقاضی گواهینامه آموزش داده می شود ، به متقاضی دیگر و توسط مربی دیگر آموزش داده نشود .

ساعات آموزش رانندگی اگر چه دو ساعات اعلام می شود ، ولی در واقع کمتر ازآن می باشد و برخی از مربیان بدلیل آنچه که آنرا هزینه های بالا برای آموزش می خوانند نظیر گرانی سوخت و استهلاک ،بیمه نبودنشان و... از آموزش کم می گذارند . البته وجود دارند مربیانی هم که با جان و دل تلاش می کنند قوانین راهنمایی و رانندگی صحیح را به متقاضیان گواهینامه آموزش دهند .

البته کاستی هایی هم در دستگاه های نظارتی بر نحوه آموزش رانندگی وجود دارد که با واقعیت ها فاصله دارد . یکی از مربیان رانندگی می گوید : بنده بایستی رانندگی با دنده چهار و پنج را هم به کارآموزانم آموزش دهم تا آنها بتوانند با این دنده ها هم رانندگی کنند . اما در واقع قوانین این اجازه را به من نمی دهد. یا اینکه بنده به عنوان آموزش دهنده و مربی معتقدم که آموزش گیرنده بایستی تلفن همراهش در حین رانندگی روشن باشد و اگر زنگ خورد ،به او آموزش دهم که در حین رانندگی به تلفن جواب بدهد؛ اما اول بایستی در محلی مناسب متوقف شود . اما مسولان مربوطه می گویند نباید در حین آموزش، کارآموز با تلفن صحبت کند . اگر من مربی این آموزش ها را در این جلسات ندهم، منجر می شود به آنچه در جامعه می بینیم که راننده در حین رانندگی و بدون توقف به تلفن جواب می دهد . در ده جلسه عملی مربی بایستی اخلاق در رانندگی،احترام به عابران و سایر رانندگان ، احترام به قوانین و... آموزش دهد.

فضای آموزشگاه ها

متاسفانه مشاهده می شود که بدلیل عدم وجود فضای مناسب در برخی آموزشگاه ها ، متقاضیانی که می خواهند در آزمون شرکت کنند ، مدت زمان زیادی را منتظر می مانند تا آزمون بدهند. اگر هم هوا گرم باشد که بایستی عرق ریزان در انتظار باشند .

وضعیت موجود رانندگی

متاسفانه آموزش های رانندگی نتوانسته در رعایت قوانین توسط رانندگان مثمرثمر باشد و همین موضوع هم باعث شده است که مقام نخست در مرگ و میر ناشی از تصادفات را در دنیا داشته باشیم .حال که مسئولان در پیشگیری که همان آموزش صحیح می باشد درمانده اند ، به اعمال قوانین سختگیرانه روی آورده اند که اگرچه بی تاثیر نخواهد بود ؛ اما «مسکن» است و بس .

اگر ساعتی به نحوه رانندگی رانندگان در خیابانهای اصلی و فرعی و جاده ها با دقت بنگریم ، متوجه می شویم که بسیاری ازآنها ابتدایی ترین قوانین مانند راهنما زدن ، رعایت حق تقدم ، صحبت نکردن در حین رانندگی با تلفن همراه ، سرعت مجاز، رانندگی در بین خطوط و.... را عایت نمی کنند و کمتر به قوانین احترام گذاشته می شود .

گام آخر دریافت گواهینامه

پس از قبولی متقاضی گواهینامه در آزمون رانندگی ، به وی فرمی را می دهند که حاوی شرایط ویژه رانندگی با گواهینامه ب-۱ در مدت یک سال اول اعتبار است .

گرچه شیوه جدید صدور گواهینامه در کاهش سوانح و افزایش رعایت مقررات راهنمایی و رانندگی برای کسانی که گواهینامه جدید گرفته اند می تواند موثر باشد ، اما بنظر می رسد این فرم بایستی همزمان با ارسال گواهینامه به درب منزل متقاضی که زمانبر هم می باشد به وی داده شود .زیرا موارد بسیار مهمی در آن می باشد که بطور یقین نگاه گذرا به آن و امضای فرم به دلیل اینکه آن موارد تا دریافت گواهینامه به فراموشی سپرده می شود ، نمی تواند متضمن اجرای این مقررات باشد . ما نیز بدلیل اهمیت نوع تخلفات ذکر شده درآن ، فرم را بطور کامل منتشر کرده ایم تا اینکه مردم و بخصوص رانندگان قضاوت کنند که آیا بهتر نیست فرم شرایط رانندگی در یکسال اول را داشته باشند تا بطور روزانه به آن بنگرند که خود عاملی در افزایش رعایت مقررات شود .

آگاهی از محدودیت ها و شرایط ویژه رانندگی با گواهینامه ب-۱ در مدت یکسال اول اعتبار آن

متقاضی گرامی:

بر اساس بند ت ماده ۲۷ آئین نامه جدید راهنمایی و رانندگی مصوب ۱۳۸۴، گواهینامه ب-۱ برای درخواست کنندگان در اولین مرحله اعتبار موقت یکساله صادر می شود و در مدت یاد شده دارنده آن مکلف به رعایت محدودیتها و شرایط ویژه ای می باشد که در صورت رعایت آنها و رعایت مقررات آئین نامه راهنمایی و رانندگی ومرتکب نشدن تخلف ،به گواهینامه رانندگی با اعتبار پنج ساله تبدیل خواهد شد .

پلیس راهنمایی و رانندگی ناجا به منظور رفاه حال متقاضیان و تشویق دارندگان این نوع گواهینامه به رعایت قوانین و مقررا ت و مرور و کاهش تخلفات و تصادفات ،گواهینامه های رانندگی ب-۱ در اولین مرحله با دو اعتبار یکساله و مشروط پنجساله صادر می نماید تا در صورتی که دارنده گواهینامه از تاریخ صدور اولین گواهینامه تا یکسال مقررات را رعایت نموده و مرتکب تخلف نگردد ، اعتبار گواهینامه وی بدون نیاز به مراجعه به راهنمایی و رانندگی ۵ ساله خواهد بود و در صورت ارتکاب تخلفات مهم و حادثه آفرین ذیل گواهینامه ب-۱ رانندگان متخلف در محل توسط ماموران راهنمایی و رانندگی اخذ و جهت تبدیل به گواهینامه موقت یکساله به واحدهای صدور گواهینامه رانندگی راهور ارسال خواهد شد .

ساعات آموزش رانندگی اگر چه دو ساعات اعلام می شود ، ولی در واقع کمتر از آن می باشد و برخی از مربیان بدلیل آنچه که آنرا هزینه های بالا برای آموزش می خوانند نظیر گرانی سوخت و استهلاک ، بیمه نبودنشان و.... از آموزش کم می گذارند

۱-تقصیر در تصادفات منجر به فوت ۲-تقصیر در تصادفات منجر به جرح ۳-تجاوز از سرعت مجاز ۴-سبقت غیر مجاز و در صورت ارتکاب سایر تخلفات ذیل ، مطابق دستور العمل اجرایی ردیف ۳ بند ت ماده ۲۷ آئین نامه راهنمایی و رانندگی در پایان یکسال اول حسب مورد پس از طی دوره آموزشی و یا شرکت مجدد در آزمونهای آئین نامه و عملی رانندگی، گواهینامه ب-۱ موقت یکساله صادر و تحویل خواهد شد .

۱-مقصر بودن در تصادفات منجر به خسارت ۲-متواری شدن از صحنه تصادف جرحی و فوتی۳-متواری شدن از صحنه تصادف خسارتی۴-تجاوز به چپ از خط و سط معابر ۵-عدم حرکت از میان خط عبور۶-عدم رعایت مقررات هنگام تغییر خط عبور۷-عبور از محل ممنوع ۸-عدم رعایت حق تقدم عبور وسائل نقلیه و یا عابران پیاده ۹-عدم توقف کامل هنگام مشاهده تابلو ایست قبل از تقاطع ۱۰-رانندگی با وسیله نقلیه دارای نقص فنی۱۱-عبور از چراغ قرمز۱۲-عدم رعایت مقررات چراغهای چشمک زن۱۳-عدم توجه به فرمان پلیس راهنمایی یا فرمان پلیس مدرسه ۱۴-دور زدن و یا گردش به چپ یا راست در محل های ممنوع ۱۵-حرکت بطور مارپیچ۱۶-ارتکاب سایر تخلفات رانندگی ۱۷-محرومیت از رانندگی بر اساس احکام صادره مراجع قضایی۱۸-استفاده از پلاک یا مدارک جعلی (کارت مشخصات وسیله نقله -شناسنامه مالکیت وسیله نقلیه ،کارت بیمه، معاینه فنی خودرو)۱۹-عدم ارائه اطلاعات جدید دارندگان گواهینامه ب-۱ درصورت تغییر مشخصات فردی یا نشانی (حداکثر تا ۱۰ روز)۲۰-رانندگی از ساعت ۲۴ تا ۵ بامداد ۲۱-حمل مسافر۲۲-یدک کشیدن (بکسل کردن) سایر وسیله نقلیه ۲۳-رانندگی در جاده ها ، بزرگراه ها و آزاد راه های برون شهری.

رانندگان آموزش ببینند

گرچه دارنده گواهینامه ب-۱ در صورت تخلف، حسب مورد بایستی دوره های آموزشی را بگذارند و آزمون مجدد داشته باشد، اما بنظر می رسد چنین مواردی بایستی برای رانندگانی هم که سالها بدون توجه به قوانین ، رانندگی می کنند نیز اعمال شود. اما متاسفانه در حال حاضر عکس این موضوع اتفاق می افتد .

مدتی پیش دریکی از آموزشگاه های رانندگی بودم که شهروندی تماس گرفت و گفت که می خواهد چند جلسه آموزش رانندگی داشته باشد . از وی پرسیدند که آیا گواهینامه دارد که پاسخ مثبت داد . به او گفتند به کسانی که گواهینامه دارند آموزش نمی دهند . وقتی علت را از مدیر آموزشگاه و مربیان جویا شدم ، آنها نیز به این موضوع اذعان داشتند که نمی توانند به دارندگان گواهینامه که می خواهند اشکالات خود را در حضور مربی بر طرف کنندآموزش دهند.

البته این موضوع جای تاسف دارد که مکانی برای آموزش یا برطرف کردن نقص دارندگان گواهینامه که شاید برخی از آنها از زمان دریافت گواهینامه شان و رانندگی چند سال گذشته باشد و هراس و هیجان رانندگی دارند و نیاز می بینند که چند جلسه در حضور مربیان آموزشگاه ها به رفع نقص بپردازند وجود ندارد .

این در حالیستکه بایستی رانندگان خاطی ملزم به شرکت در دوره های آشنایی و رعایت قوانین و مقررات راهنمایی و رانندگی باشند ، نه اینکه حتی به داوطلبان حضور مجدد در دوره آموزشی ،این امکان فراهم نباشد و این خود با افزایش سوانح و حوادث بی ارتباط نیست .

همانگونه که همواره در شعار بر» پیشگیری مقدم بر درمان « تاکید داریم ؛ بنظر می رسد در آموزشهای رانندگی نیز بایستی بر این اصل پایبند بوده تا اینکه سقوطی مثبت را از صدر جدول آمار کشتگان حوادث رانندگی را شاهد باشیم .

پس بایستی هم به آموزش ها اهمیت داد و هم با خاطیان با آموزش های اجباری ، جریمه و... برخورد نمود.

آگهی فراخوان یک مرحله ای

اداره کل شیلات هرمزگان در نظر دارد از محل اعتبارات طرح های عمرانی سال جاری عملیات اجرایی احداث دیوار و تثبیت منطقه احیاء را مطابق با مشخصات زیر از طریق برگزاری مناقصه به پیمانکاران واجد شرایط و دارای صلاحیت با رتبه ۵ ابنیه می باشند واگذار نماید .

مشخصات کلی پروژه و محل اجرای آن

۱- دستگاه مناقصه گذار: اداره کل شیلات استان هرمزگان

۲- عنوان پروژه: توسعه و ساماندهی بندر صیادی حسینه

۳-مشخصات تقریبی کار : احداث دیوار محوطه به طول حدودا ۵۰۰ متر و ارتفاع ۲ متر با مصالح بنایی و مشبکهای بتنی و تهیه و نصب درب ورودی بندر و مخلوط ریزی مصالح رودخانه ای به ضخامت ۲۰ سانتیمتر و با حجم حدودا ۲۴۰۰ متر مکعب شامل پخش و تسطیح و تراکم

٤- محل تامین اعتبار: اعتبارات استانی

۵-برآورد اولیه : ۸۰۰ میلیون ریال

٦- مدت اجرای کار: ۵ ماه

۷-محل اجرای کار: شهرستان بندرلنگه- بندرصیادی حسینه

مهلت دریافت و تحویل اسناد ارزیابی **از تاریخ انتشار آگهی به مدت ١٤ روز** می باشد که متقاضیان واجد شرایط باید اسناد را با مراجعه به واحد حقوقی شیلات هرمزگان دریافت و تکمیل و **۱۰ روز پس از آن** نسبت به عودت آن اقدام نمایند ضمنا جهت کسب اطلاعات بیشتر در صورت نیاز متقاضیان می توانند با **شماره تلفن ٣٣٣٠١٦٦** تماس حاصل نمایید. ضمنا این اداره کل در رد یا قبول هر یک از پیشنهادات مختار است.

روابط عمومی اداره کل شیلات هرمزگان

آگهی فراخوان عمومی شماره ۹۰/۸۷

اداره کل راه و ترابری استان هرمزگان در نظر دارد مناقصه ذیل را با مشخصات و شرایط کلی زیر از طریق فراخوان عمومی و به صورت یک مرحله ای به شرکتهای واجد شرایط واگذار نماید .

الف) شرح مختصر کار:

موضوع پروژه	مبلغ برآورد(ریال)	شهرستان	مدت پیمان	مبلغ تضمین شرکت در مناقصه (ریال)	پایه مورد نیاز
بهسازی وساماندهی دو راهی رویدر	۲/۰۳۵/۷۶۴/۶۲۵	رویدر	۴	۱۸۰۰۰۰۰۰	۵ حمل و نقل

ب) محل تامین اعتبار: اعتبارات عمرانی

ج) شرایط متقاضی : ۱- داشتن شخصیت حقوقی ۲- داشتن امکانات و ماشین آلات و نیروی متخصص ۳- داشتن تجربه کافی و مرتبط با موضوع مناقصه ٤- داشتن توانایی ارائه ضمانتنامه بانکی شرکت در مناقصه و حسن اجرای تعهدات

د) داشتن رتبه بندی از سوی معاونت برنامه ریزی

۵-فهرست بهاء راه و باند سال ۱۳۸۸

متقاضیانی که دارای شرایط مذکور در بند (ج) فوق بوده و آمادگی اجرای پروژه را دارند می توانند **حداکثر ظرف مدت ۵ روز از تاریخ درج آگهی** ضمن ارائه درخواست کتبی به همراه تائیدیه و رتبه بندی معتبر جهت اخذ ارزیابی توان اجرای کار به آدرس بندرعباس- بلوار امام خمینی(ره) - جنب نیروی انتظامی اداره کل راه و ترابری استان مراجعه نمایند بدیهی است مدارک مناقصه بین پیمانکارانی که حائز حداقل امتیاز ارزیابی توان اجرای کار و واجد شرایط به تشخیص کارفرما باشند توزیع می گردد ارائه مدارک فوق الذکر هیچگونه حقی برای متقاضیان شرکت در مناقصه ایجاد نخواهد کرد ، مهلت تحویل اسناد ارزیابی **١٤ روز پس از آخرین روز** دریافت اسناد مناقصه می باشد ، جهت کسب اطلاعات بیشتر به آدرس سایت اینترنتی WWW.IETS.MPORG.IR مراجعه و یا با اداره کل راه و ترابری تماس بگیرید.٢٥٧٦م/الف

روابط عمومی ادره کل راه و ترابری استان هرمزگان

در مواقع بروز هر گونه بحران فردی - اجتماعی و خانوادگی خط تلفن اورژانس اجتماعی ۱۲۳ شبانه روز پاسخگوی شماست

روابط عمومی اداره کل بهزیستی استان هرمزگان

آبا بتن ساحل
مجهز به:
پمپ انتقال بتن خودرو(دکل)
پمپ انتقال بتن کششی(زمینی)
باسکول ٦٠تنی دیجیتالی
آزمایشگاه کنترل کیفیت بتن و مصالح
عضو سازمان نظام مهندسی استان هرمزگان
دارای پروانه اشتغال به کار مهندسی از سازمان مهندسی استان هرمزگان

تولید بتن آماده
با رعایت استانداردهای آئین نامه بتن ایران (آبا)

تلفن و فاکس: ۲۲٤۱٦٤٦-۰۷٦۱۲۲۲۲۲۸۷
صندوق پستی: ۱۳۵۹-۷۹۱٤۵
تلفن: ۳۱-۰۷٦۱۲۳٦٤۰۳۰
همراه: ۰۹۱۷۸٦۱۵۵۷۰

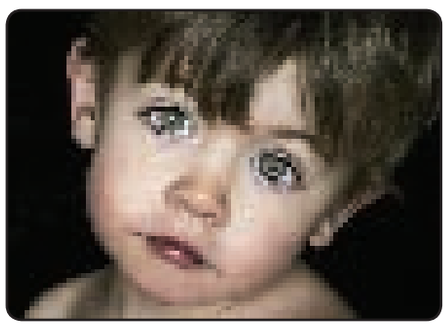

تماشای تبلیغات تلویزیونی در زمینه مواد غذایی، بر اشتها و رشد کودکان تاثیر منفی دارد

بر اساس مطالعات انجام شده تبلیغ مواد غذایی، تنقلات و فست فودها تاثیر منفی بر رشد و اشتهای کودکان دارد. به گزارش وب دا، بر اساس مطالعات انجام شده، مشاهده تبلیغات تلویزیونی مرتبط با مواد غذایی، علاوه بر اینکه بر باورهای کودکان در مورد تغذیه و انتخاب آنها از مواد غذایی تاثیر می گذارد، باعث افزایش اشتها و تمایل آنها به مصرف میان وعده های غیر مفید می شود. بر اساس این مطالعه مشخص شد، تماشای تبلیغات تلویزیونی خوراکی های صنعتی و تنقلات واقعا در افزایش احساس گرسنگی در کودکان تاثیر گذار است به ویژه اگر کودکان زمان زیادی را به تماشای تلویزیون اختصاص دهند، این احساس در آنها تشدید می شود، علاوه بر این این آگهی ها تمایل کودکان را به خوردن غذاهای چرب و شیرین افزایش می دهد.

بر پایه این گزارش، دریافت کم مواد غذایی ابتدا موجب کاهش وزن کودک می شود و اگر این کم غذایی ادامه یابد به تدریج کودک خود را با این وضع منطبق می کند یعنی قد و قامت او کوچک می شود تا بتواند با غذای کم به بقای خود ادامه دهد به همین دلیل کوتاه قدی تغذیه ای به عنوان یک شاخص توسعه در جهان مطرح است. بنابر این گزارش، تنقلات غذایی کم ارزش نظیر چیپس، پفک، نوشابه مواد مغذی در رشد کودک تاثیری ندارد و حس سیری کاذبی که این مواد ایجاد می کنند موجب محروم شدن کودک از غذاهای اصلی و مواد مغذی و در نهایت موجب بروز لاغری و سوء تغذیه می شود و از طرفی مصرف مداوم این مواد می تواند سبب بروز چاقی در کودک شود زیرا مصرف تنقلات تجاری کم ارزش به دلیل زیادی نمک، چربی و شکر زمینه ساز بیماری های مزمن از جمله قلبی و عروقی، چاقی و فشار خون در دوران بزرگسالی می شود.گفتنی است ؛ تغذیه مناسب و استفاده از میان وعده های با ارزش غذایی نظیر شیر، میوه، نان و پنیر، انواع مغزها در برنامه غذایی کودک موجب رشد مناسب کودک می شود و از بروز سوء تغذیه و عوارض جبران ناپذیر در کودکان جلوگیری می کند.

تشویق کودک موجب ایجاد فضای مثبت در خانواده می شود

کارشناس اداره سلامت روان وزارت بهداشت، درمان و آموزش پزشکی گفت: تشویق و پاداش دادن به کودک موجب ایجاد فضای مثبت در خانواده می شود.

شهناز باشتی در گفت وگو با خبرنگار وب دا، ضمن بیان این مطلب اظهار داشت: پاداش دادن به کودک یعنی کودک مطمئن شود کدام کارش مورد تأکید والدین است و پاداش دادن نباید جایگزین توجه کردن شود.

والدین باید رفتار مثبت کودک خود را توصیف کنند و در بعضی موارد از تمجید و پاداش نیز استفاده کنند .

وی با اشاره به این که سه اصل در پاداش دادن مهم است، به والدین توصیه کرد: بلافاصله بعد از رفتار مطلوب به فرزندان خود پاداش دهید در ابتدا هر زمان که رفتار مطلوب انجام شد، پاداش داده و فقط به رفتار هایی که می خواهید افزایش یابند، پاداش دهید.

کارشناس اداره سلامت روان تصریح کرد: در کودکان خردسال، پاداش های کلامی مهمترین پاداش ها هستند این پاداش ها به صورت تشویق و تمجید یک رفتار کودک و توصیف دقیق عملی است که کودک انجام داده و به خاطر آن تشویق می شود.

باشتی ادامه داد: پاداش فیزیکی نظیر نوازش کردن، در آغوش گرفتن و بوسیدن است و بسیاری از والدین کودکان لجباز به دلیل رفتار منفی کودکشان این گونه تماس های فیزیکی را با کودک خود ندارند.

وی بیان کرد: منظور از توجه کردن، توصیف رفتارهای مناسب کودک و در بعضی مواقع تقلید یا تکرار کردن آنچه که کودک انجام می دهد، است.

با این کار پدر و مادر موافقت خود را با رفتار کودک نشان می دهند و کودک در می یابد که والدین به کارهای مثبت او علاقه دارند این کار نه تنها سبب افزایش رفتارهای مثبت کودک می شود، بلکه رابطه فرزند و والدین را تقویت می کند.

مصرف «سبزی ها» و «میوه ها» در وعده صبحانه

یک متخصص تغذیه توصیه کرد: بهتر است افراد مصرف میوه‌ها و سبزی ها را در برنامه روزانه خود به ویژه صبحانه بگنجانند.

سرپرست دفتر بهبود تغذیه جامعه وزارت بهداشت، درمان و آموزش پزشکی در گفت وگو با خبرنگار وب دا، ضمن بیان این مطلب اظهار داشت: باید همواره یک ظرف بزرگ میوه روی میز، کابینت یا در داخل یخچال قرار داده تا خانواده با دیدن آن تشویق به مصرف میوه شوند.

دکتر زهرا عبداللهی افزود: میوه های تازه را به عنوان میان وعده در طول روز مصرف کرده و میوه هایی را خریداری کنند که بافت و پوست سالمی داشته و بیش از حد نرم نشده باشند.

وی تصریح کرد: والدین باید برای تشویق کودکان به مصرف میوه همواره به عنوان میان وعده، میوه را در نظر بگیرند و فراموش نکنند که ذائقه کودکان از دوران کودکی شکل می گیرد. این متخصص تغذیه خاطرنشان کرد: بیشتر از میوه‌های کامل (با پوست) به جای آب میوه استفاده کنند تا بتوانند از فیبرهای موجود در آنها بهره ی بیشتری ببرند همچنین باید تنوع را در مصرف میوه ها رعایت کرد زیرا ترکیب میوه ها نیز با هم متفاوت است و بدین ترتیب می توان ویتامین ها و ترکیبات مختلف را دریافت کرد.

دکتر عبداللهی با تأکید بر این که از خوردن آب میوه های صنعتی پرهیز کنید، خاطرنشان کرد: یک لیوان آب میوه صنعتی، دارای ۱۰ قاشق چای خوری شکر است و بعضی از آن ها به وسیله آب رقیق شده اند.

وی اظهار داشت: از خوردن میوه هایی که روی دسرها یا شیرینی ها موجودند و به وسیله کرم یا خامه پوشیده شده اند، پرهیز کرده زیرا با خوردن این میوه ها علاوه بر ویتامین، مقدار زیادی چربی مضر و کالری وارد بدن می شود.

مصرف آجیل سلامت قلب را تضمین می کند

یک مشت آجیل نه تنها بسیاری از مواد مغذی و انرژی مورد نیاز بدن را تامین می کند بلکه سلامت بدن به خصوص قلب را نیز تضمین می کند.

به گزارش خبرنگار وب دا، دکتر سعید حسینی متخصص تغذیه و رژیم درمانی ضمن بیان این مطلب اظهار داشت: استفاده از دانه های آجیلی، فشار خون را کاهش می دهد و این دانه ها سرشار از پروتئین، مواد معدنی و ویتامین ها هستند.

وی افزود: آجیل ها عموما دانه هایی با چربی بالا هستند اما این چربی ها از نوع اشباع شده است که نه تنها برای بدن ضرری ندارد بلکه برای سلامت هم مفید است البته بهتر است دانه های آجیلی به صورت طبیعی مصرف شوند، چرا که آجیل های شور، نمک زیادی دارند که برای بدن مضر است.

دکتر حسینی تصریح کرد: فندق با داشتن پروتئین، کربوهیدرات، ویتامین ها و املاح ضروری، یکی از دانه های پرخاصیت در میان مغزهای آجیلی است و مصرف آن می تواند در کاهش کلسترول و پیشگیری از سرطان، مخصوصا سرطان سینه و پروستات بسیار مؤثر باشد.

عضو هیئت علمی دانشگاه علوم پزشکی تهران توصیه کرد: مصرف ۲۵ تا ۳۰ گرم فندوق را در برنامه غذایی روزانه خود بگنجانید زیرا مصرف آن به سادگی می تواند از بدن ما، در برابر بیماری های قلبی و سرطان محافظت کند.به گفته وی، فندق یک منبع خوب از ویتامین های B۱، B۲ وB است و مصرف این ویتامین ها برای حفظ سلامت مغز و خون سازی ضروری است.

کمبود ید عقب ماندگی ذهنی را بدنبال دارد

کمبود ید می تواند طیف وسیعی از اختلال ها از جمله نازایی، سقط جنین، تولد نوزاد مرده، عقب ماندگی ذهنی و تأخیر رشد فیزیکی را موجب شود و بار سنگینی بر بهداشت و درمان جامعه تحمیل نماید.

به گزارش روابط عمومی دانشگاه علوم پزشکی شیراز ؛ « مرضیه وکیلی » کارشناس مسئول تغذیه معاونت بهداشتی دانشگاه در این زمینه گفت : ید یکی از ریزمغذی های اساسی است که با شرکت در تولید هورمون های تیروئید در متابولیسم سلول ها و بویژه پدیده رشد و توسعه در جنین و کودکان موثر است.

وکیلی با اشاره به نقش عمده ید در تولید هورمون های تیروئید و تأثیرات فیزیولوژیک این هورمون ها بر عملکرد تمام سلول های بدن از جمله سیستم اعصاب مرکزی، گفت: عوارض و پیامدهای ناشی از کمبود ید می تواند طیف وسیعی از اختلال ها از جمله نازایی، سقط جنین، تولد نوزاد مرده، عقب ماندگی ذهنی و تأخیر رشد فیزیکی را شامل شود و بار سنگینی بر بهداشت و درمان جامعه تحمیل نماید.

وی بیان داشت: بر اساس گزارش سازمان جهانی بهداشت در سال ۲۰۰۱، حدود یک میلیارد و ششصد میلیون نفر از جمعیت جهان در بیش از ۱۳۰ کشور، در معرض خطر ابتلا به اختلال های ناشی از کمبود ید هستند و طی سال های ۱۳۶۲ تا ۱۳۶۸ نشان داد که حدود ۲۰ میلیون نفر از مردم کشور ما در معرض کمبود ید قرار دارند.

وکیلی افزود: با شناخت جدی کمبود ید در سال ۱۳۶۸ در ایران و تلاش ارزنده و مستمر، حذف اختلال های ناشی از کمبود ید در مدت کمتر از یک دهه در کشور صورت گرفت و جمهوری اسلامی ایران بعنوان اولین کشور عاری از کمبود ید در منطقه در سال ۲۰۰۰ میلادی شناخته شد و در سال ۱۳۸۹ هجری،شمسی بیستمین سال حذف اختلال های ناشی از کمبود ید در کشور را جشن گرفت.

وی اظهار داشت: شایعترین تجلی بالینی کمبود این ریزمغذی بصورت گواتر بوده که در کمبود شدید با اختلال عملکرد این غده نیز توأم می گردد، اما بسیاری از اثرات کمبود ید در کاهش فعالیت مغزی است که ممکن است ظاهرا نمایان نباشد.

وکیلی افزود: طرح ملی پایش ید ادرار دانش آموزان ۱۰ – ۸ ساله، شاخصی برای تعیین شیوع گواتر در جامعه می باشد که هر ساله در کشور و استان فارس انجام می گردد. و پایش کشوری آن هر ۵ سال یکبار در کل کشور انجام می گردد.

وی بیان داشت: از سال ۱۳۶۸ تا سال ۱۳۸۶، چهار پایش کشوری اختلال های ناشی از کمبود ید در کشور انجام گردیده که طی این ۴ دوره پایش شیوع گواتر از ۶۸ درصد در سال ۱۳۶۸ به ۵/۷درصد در سال ۱۳۸۶ رسیده است.

نتیجه چهارمین پایش ملی اختلال های ناشی از کمبود ید در کشور در سال ۱۳۸۶ نشان می دهد که درصد شیوع گواتر در دانش آموزان ۱۰ – ۸ ساله در مدارس استان فارس در سال ۱۳۸۶، ۱/۳درصد بوده است.وکیلی در پایان افزود: یدرسانی از طریق همگانی کردن مصرف نمک یددار، ساده ترین و مطمئن ترین روش پیشگیری و کنترل این اختلال بوده و در بسیاری از کشورهای جهان بکار رفته است.

مصرف «گوجه فرنگی» به هضم غذا کمک می کند

مصرف گوجه فرنگی به هضم غذا کمک می کند و با قلیایی کردن خون در درمان بیماری نقرس و روماتیسم مؤثر است.

کارشناس انیستیتو تغذیه و صنایع غذایی کشور در گفت وگو با خبرنگار وب دا، ضمن بیان این مطلب اظهار داشت: گوجه فرنگی حالت اسیدی خون را کاهش داده و باعث قلیایی شدن آن می شود و برای افرادی که دچار بیماری نقرس هستند بسیار مفید است.

« اعظم دوست محمدیان » با اشاره به این که رنگ قرمز گوجه فرنگی به علت وجود رنگدانه ای گیاهی به نام لیکوین است، افزود: گوجه فرنگی خام سرشار از ویتامین ث است اما رنگدانه های گیاهی آن کمتر از گوجه فرنگی های پخته هضم می شود همچنین اضافه کردن چربی های مفید مانند روغن زیتون جذب لیکوپن را افزایش می دهد.

وی توصیه کرد: گوجه فرنگی را هم به صورت خام و هم به صورت پخته در برنامه غذایی خود قرار داده تا هم ویتامین ث و هم از خواص بی شمار لیکوپن بهره مند شوند.

این کارشناس تغذیه خاطر نشان کرد: مطالعات نشان می دهد مصرف مداوم گوجه فرنگی، خطر ابتلا به سرطان پروستات را کاهش می دهد مطالعات نشان داده اند افرادی که در هفته ۷ واحد یا بیشتر گوجه فرنگی مصرف می کنند، ۶۰ درصد کمتر در معرض ابتلا به سرطان های مری، معده، دهان و روده بزرگ قرار می گیرند.

دوست محمدیان ادامه داد: با توجه به این که خوردن سبزی های تازه و انواع میوه ها برای سلامتی و جلوگیری از چاقی مهم است، خوردن گوجه فرنگی به عنوان یک ماده غذایی با ارزش در رژیم غذایی روزانه یا هفتگی توصیه می شود.

آگهی حراج حضوری نقدی

موسسه ای اقتصادی در نظر دارد تعداد قابل توجهی انواع موتور سیکلت ، خودرو ، قایق موتوری ،لنج چوبی و انواع کالا شامل، پوشاک ، کفش ، پارچه ، پتو نوزاد ، تلفن رومیزی، مبل، کمر بند، چتر ، ظروف آشپزخانه ، اسباب بازی ، صفحه جلو ماشین لباسشویی ، آبگرمکن ، پایه ال سی دی ، پنل کولر اسپیلت ، لامپ ۱۰۰ وات ، لوازم مستعمل خانگی، موتور پمپ آب ، کنجد، جام شیشه ، دستگاه برش ورق آلومنیوم ، گالن ۲۰ لیتری ، انواع سنگ گرانیت ساختمانی ، کود شیمیایی، دانه های شفاف و رنگی پلی اتیلن ،محلول و پودر کنتکس، پودرآلومنیوم فلوراید و ماشین آلات راه سازی شامل یک دستگاه لودر و بیل مکانیکی را از طریق حراج حضوری و بصورت نقدی به شرح تاریخهای ذیل بفروش برساند .

توجه : ۲۰ درصد مبلغ پیشنهادی در زمان خرید نقدا دریافت می شود ضمنا امکان پرداخت از طریق خودپرداز در محل حراج فراهم است

زمان بازدید : ۹۰/۹/۲۶ از ساعت ۸:۳۰ الی ۱۲:۰۰ و ۱۵:۰۰ الی ۱۷:۰۰

زمان حراج : کالا و ماشین آلات راه سازی: ۹۰/۹/۲۷ از ساعت ۹:۰۰ الی ۱۳:۰۰
وسائط نقلیه ۹۰/۹/۲۸ (خودرو ، موتورسیکلت ، قایق و لنج) از ساعت ۹:۰۰

مکانهای بازدید:
۱- بندرلنگه : پارکینگ اداره مبارزه با قاچاق کالا و ارز (خودرو)
۲- شهرستان رودان:پارکینگ هلیل (موتورسیکلت)
۳- بندرخمیر: اسکله (لنج چوبی)
٤- جزیره قشم : اسکله فجر (لنج چوبی)
٥-شهرستان جاسک: اسکله شیلات(لنج چوبی)
٦- بندرعباس: بلوار جمهوری اسلامی (کمربندی) -نرسیده به سه راه جانبار-انتهای بلوار بازرگانی -پلاک ۲۰(انواع کالا،خودرو،قایق و ماشین آلات راه سازی)

مکان حراج : بندرعباس بلوار جمهوری اسلامی (کمربندی) نرسیده به سه راه جهانبار- انتهای خیابان بازرگانی- پلاک ۲۰

تلفن:۵۵۶۱۸۳۰-۵۵۵۲۶۶۰-۰۷۶۱

آگهی فروش املاک به صورت مزایده

..... سازمان اموال و املاک ستاد .....

برگزاری پنجاه و سومین مزایده کتبی سراسری املاک و مستغلات سازمان اموال و املاک ستاد با شرایط و تسهیلات جدید به شرح جداول ذیل اعلام می گردد؛ لذا متقاضیان خرید املاک می توانند از روز شنبه مورخ ۹۰/۰۹/۲۶ تا پایان روز سه شنبه مورخ ۹۰/۱۰/۰۶ همه روزه حتی ایام تعطیل از ساعت ۸ الی ۱۹ و روز چهارشنبه مورخ ۹۰/۱۰/۰۷ از ساعت ۸ الی ۱۰/۳۰ صبح (صرفاً در محل بازگشایی پاکتها به شرح توضیحات ذیل) جهت اطلاع از شرایط و دریافت اوراق شرکت در مزایده به محلهای ذیل مراجعه نمایند. همچنین به آگاهی می رساند اطلاعات مربوط به مزایده در وب سایت به نشانی www.saa-s.ir قابل رویت می باشد. **بندرعباس :** بلوار جمهوری اسلامی - نرسیده به سه راه جهانبارانتهای بلواربازرگانی پلاک۲۰ نمایندگی سازمان اموال و املاک هرمزگان-**شماره تلفنهای تماس:** ۵۵۶۱۸۳۰-۵۵۵۲۶۶۰ - نمابر ۵۵۶۰۵۱۰-۰۷۶۱

ملاحظات : ۱-اخذ درخواستهای پیشنهادی به همراه فرم شرکت در مزایده و اصل یک فقره چک تضمینی در وجه متقاضی به میزان ۵ درصد قیمت پایه ملک در روزهای شنبه الی سه شنبه مورخِ های ۹۰/۰۹/۲۶ تا ۹۰/۱۰/۰۶ و در ساعات تعیین شده صورت می پذیرد؛ شایان ذکر است اخذ درخواستهای پیشنهادی در روز چهارشنبه مورخ ۹۰/۱۰/۰۷ از ساعت ۸ الی ۱۱ صرفاً در محل بازگشایی پاکتها صورت می پذیرد. ۲-نحوه دریافت ثمن معامله و شرایط اقساط (بدون کارمزد) جهت تنظیم مبایعه نامه به شرح جدول ذیل می باشد :

شرایط پرداخت (گروه)	حصه نقدی (پیش پرداخت)	زمان تحویل ملک	حصه غیر نقدی (باقیمانده در اقساط....)	تخفیف پرداخت نقدی
الف	۵۰ درصد	۱۰ درصد	۴۰ درصد در اقساط ۱۲ ماهه	۷ درصد
ب	۴۰ درصد	۱۰ درصد	۵۰ درصد در اقساط ۱۸ ماهه	۱۰ درصد
ج	۳۰ درصد	۱۰ درصد	۶۰ درصد در اقساط ۲۴ ماهه	۱۲ درصد
د	۲۵ درصد	۱۰ درصد	۶۵ درصد در اقساط ۳۰ ماهه	۱۴ درصد

تبصره ۱: در خصوص املاک و اراضی که در زمان تنظیم مبایعه نامه آماده تحویل می باشند و یا املاک و اراضی که مسئولیت رفع تصرف و اعمال ید مالکانه و تحویل ملک به عهده خریدار است، هنگام تنظیم مبایعه نامه مبلغ ۱۰درصد زمان تحویل ملک به حصه نقدی (پیش پرداخت) اضافه خواهد شد. **تبصره۲:** پرداخت تتمه ثمن معامله (حصه غیر نقدی) به صورت نقد از تاریخ تنظیم مبایعه نامه تا حداکثر ظرف مدت سه ماه (سررسید اولین قسط) موجب برخورداری از تخفیف پرداخت نقدی به شرح جدول فوق می گردد. ۳-رعایت مفاد فرم شرکت در مزایده الزامی می باشد.٤-پیشنهادات فاقد سپرده ، مخدوش ، مبهم و مشروط از درجه اعتبار ساقط می باشد.٥-شایان ذکر است کلیه املاک عرضه شده به استثناء مواردی که سهم عرضه شده در ستون ملاحظات قید گردیده ششدانگ می باشد (متراژ مندرج در ستون عرصه و اعیان ، مساحت کل ششدانگ است).٦-بازگشایی پاکتهای ارائه شده در روز چهارشنبه مورخ ۹۰/۱۰/۰۷ رأس ساعت ۱۱ در دفاتر فروش و به طور همزمان در سراسر کشور انجام خواهد شد. ۷-کلیه املاک عرضه شده با وضعیت موجود به فروش می رسند و بازدید از ملک مورد درخواست الزامی است.۸-شایان ذکر است مهلت تهیه اوراق شرکت درمزایده صرفا تا ساعت ۱۰/۳۰ صبح روز چهارشنبه مورخ ۹۰/۱۰/۰۷ درمحل های تعیین شده می باشد. ۹-ودیعه شرکت در مزایده نفرات چهارم و بعد از آن در اولین روز اداری پس از اعلام نتایج (پنجشنبه مورخ ۹۰/۱۰/۰۸) در محلهای تعیین شده با در دست داشتن اصل رسید و به شخص متقاضی مسترد خواهد شد.

..... مهلت شرکت در مزایده از روزشنبه مورخ ۹۰/۰۹/۲۶ تا ساعت۱۱صبح روز چهارشنبه مورخ ۹۰/۱۰/۰۷ می باشد .....

ردیف	آدرس ملک	شماره پرونده	نوع ملک	کاربری ملک	متراژ عرصه	متراژ اعیانی	مبلغ پایه مزایده(ریال)	شرایط پرداخت	توضیحات
۱	بندرعباس-میدان۱۷ شهریور-خیابان بهادرجنوبی-مسافرخانه‌چهارفصل	۶۸۳	ساختمان	تجاری	--	۴۷۴/۹۵	۱/۴۵۰/۰۰۰/۰۰۰	د	ملک موصوف صرفاً اعیانی ،سرقفلی متعلق به غیر و ضلع شرقی و شمال شرقی به میزان ۱۴۴/۵ متر مربع اصلاحی دارد

سازمان اموال و املاک ستاد

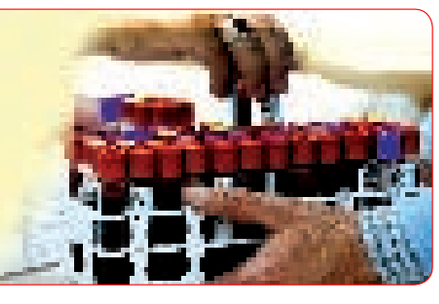

هدیه نعمت سلامتی خود را با اهدای خون پاس بداریم

روابط عمومی
اداره کل انتقال
خون استان
هرمزگان

کشف مخازن زیر زمینی قاچاق سوخت در سواحل «بندرعباس»

رئیس پلیس اطلاعات و امنیت عمومی استان هرمزگان از کشف یک مخزن ۱۴۰ هزار لیتری و دستگیری ۲ نفر از عاملین قاچاق سوخت در سواحل بندرعباس خبر داد. به گزارش پایگاه اطلاع رسانی پلیس، سرهنگ «احمد دادستانی» رئیس پلیس اطلاعات و امنیت عمومی هرمزگان در تشریح این خبر گفت : در راستای اجرای رزمایش محرم با هدف پاکسازی مناطق آلوده این پلیس ضمن رصد اخبار و انجام اقدامات اطلاعاتی و شناسایی افراد سودجو در امر قاچاق سوخت از طریق دریا به کشورهای حوزه خلیج فارس ، موضوع را بصورت ویژه در دستور کار قرار داد و با انجام یکسری کار اطلاعاتی و تعقیب و مراقبت های شبانه پس از هماهنگی با مقام قضایی و حفاری محل دپوی سوخت قاچاق در سواحل بندرعباس بوسیله بیل مکانیکی پس از ۵ ساعت موفق به کشف ۳ عدد تانکر با ظرفیت ۱۴۰ هزار لیتر که به طرز ماهرانه ای در یک کانتینر ۴۰ فوتی با یکدستگاه پمپ و فن بزرگ تعبیه و مقداری لوله که تا سواحل دریا برای انتقال سوخت جاسازی شده بود شدند, در این رابطه ۲ نفر از عاملین قاچاق سوخت به هویت معلوم دستگیر گردید. رئیس پلیس اطلاعات و امنیت عمومی استان با تاکید بر استمرار مبارزه با عاملین قاچاق سوخت تصریح کرد : متهمین دستگیر شده به همراه اقلام و تجهیزات مکشوفه به اداره اطلاعات منتقل و سپس به همراه پرونده متشکله جهت سیر مراحل قانونی تحویل مراجع قضایی شدند.

هشدار به ایرانیان مسافر خارج از کشور

دستگاه سیاست خارجی کشورمان در اطلاعیه ای از شهروندان خواست تا در سفرهای خارجی خود مراقب پیشنهادات مختلف از سوی افراد و گروه های ناشناس باشند. به گزارش قدس آنلاین به نقل از وزارت خارجه، وزارت امور خارجه کشورمان در اطلاعیه ای به شهروندان ایرانی هشدار داد تا در سفرهای خارجی خود مراقب دامگذاری سازمان های اطلاعاتی غربی باشند. دستگاه سیاست خاجی کشورمان در اطلاعیه ای از شهروندان خواست تا در سفرهای خارجی خود مراقب پیشنهادات مختلف از سوی افراد و گروه های ناشناس باشند. در این اطلاعیه آمده است، در راستای سیاست حمایت همه جانبه از حقوق هموطنان در خارج از کشور و باتوجه به سابقه اقدامات ضد ایرانی نهادهای اطلاعاتی و امنیتی غربی طی سالهای اخیر که موجب گرفتار شدن شماری از شهروندان ایرانی در دام های امنیتی آنها شده است به کلیه شهروندان عزیزی که قصد سفر به خارج را دارند توصیه می نماید چنانچه با پیشنهادات اغوا کننده از سوی افراد ناشناس مواجه شدند، از پذیرش آن خودداری و در این زمینه با وکیل خود یا سفارتخانه ها و سرکنسولگری های جمهوری اسلامی ایران مشورت نمایند.

روایتی از یک آتش سوزی در «بندرعباس»

استمداد مالک خانه ی سوخته از مسئولان و خیرین

ساعت سه عصر جمعه گذشته «پویا» هشت ساله دوچرخه اش را می آورد تا پدرش به زنجیر آن روغن بزند . هنوز دقایقی نمی گذرد پویا فریاد می زند : بابا آتش. «علیم براهوئی» پدر پویا بلند می شود. پویا به سمت اتاق می دود. پدر هم سعی می کند که درب حیاط را باز کند و خودرو را به بیرون از حیاط ببرد که شعله های آتش امانش نمی دهد .

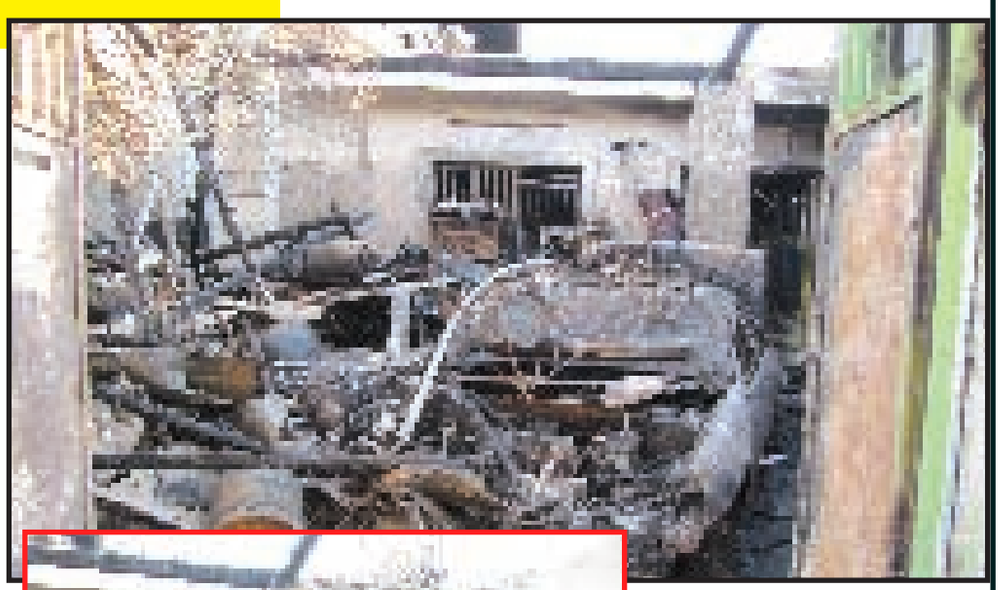

چند ثانیه بعد ، بنزین های دو خودروی ۴۰۵و «ولوو» سواری و یازده موتور سیکلت به کمک شعله های آتش می آیند و تا طبقه دوم آتش فوران می کند . گوسفند روی پشت بام را می سوزاند . اثاثیه را هم چند دقیقه ای طول نمی کشد که به ذغال و آهن پاره تبدیل می کند .

«براهوئی» که ۳۶ سال است از استان سیستان و بلوچستان آمده و در بندرعباس ساکن است؛ دارای چهار پسر و دو دختر است و خود دارای مشکل قلبی است .

هنگام آتش سوزی پسر بزرگش که در منطقه یکم سپاه خدمت می کند در منزل نبوده و چهار فرزند دیگرش که محصل هستند و دختر سه ساله اش به همراه همسرش در خانه بوده ا ند .

هنگامی که در خانه در محاصره آتش قرار می گیرند و راهی برای فرار ندارند با فریاد میله های حفاظ جای هواکش و فن را می شکند و بچه ها ومادر خانواده را از داخل این سوراخ به بیرون می کشند .

«براهوئی» به خبرنگار «دریا» گفت : بلافاصله با آتش نشانی تماس گرفتیم ، ولی تا آتش نشانی رسید ، بدلیل شدت آتش سوزی وتنگی کوچه برای ورود خودرو آتش نشانی ، تمام وسایلمان سوخت .

وی به نکته ای جالب توجه ای اشاره می کند و آن اینکه یک جلد کلام ا...مجید که روی تلویزیون بود و تلویزیون بطور کامل سوخته بود، ولی به صفحات و خطوط قرآن هیچ آسیبی ندیده است .پنج جلد قرآن هم که در طاقچه بوده است نیز هیچ آسیبی نمی بیند . وی هر شب یک جزء قرآن می خواند .

«براهوئی» گفت : بیش از هشتاد میلیون تومان از دارایی ام که در ۳۶ سال زندگی در بندرعباس جمع آوری کرده ام در این آتش سوزی از بین رفته است .چهار تخته فرش دست بافت ، دو تخته رو فرشی ، چرخ خیاطی، فرش ، تلویزیون ، کولر و .... همه به خاکستر و آهن پاره تبدیل شده است .

وی ا ز مسئولان استان و خیرین می خواهد به یاریشان بشتابند . چرا که در حال حاضر تمامی دارائی خود را از دست داده است و حتی برخی از همسایه ها تعدادی پتو به آنها داده اند تا بتوانند از سرما در امان بمانند .

این واحد مسکونی در انتهای کوچه ثارا....۱۶ بلوار ثارا....در محله اسلام آباد بندرعباس واقع شده است .

«براهوئی» شماره تلفن های ۴۵۱۲۵۶۵ و ۰۹۱۷۹۳۸۱۱۴۹ خود را نیز به خبرنگار دریا می دهد تا منتشر کند تا اینکه اگر مسئولان خواستند جزییات بیشتری از حادثه بدانند و یارشان کنند با آنها تماس بگیرند .

دلیل ممنوعیت « VPN» و فیلتر شکن چیست؟

بیشتر و اغلب سرورهایی که اشتراک VPN را در اختیار کاربران قرار می‌دهند ، نه تنها تمامی اطلاعات رد و بدل شده را بررسی و کنترل می‌کنند .

به گزارش برنا،شاید برای شما هم پیش آمده که دلیل ممنوعیت فیلتر شکن را ندانید و برایتان جای سوال داشته باشد که استفاده از آنها چرا جرم محسوب می شود و ممنوع است .

معاونت تشخیص و پیشگیری پلیس فتا ناجا در زمینه دلایل ممنوعیت استفاده از فیلترشکن‌ها گفت : بیشتر و اغلب سرورهایی که اشتراک VPN را در اختیار کاربران قرار می‌دهند ، نه تنها تمامی اطلاعات رد و بدل شده را بررسی و کنترل می‌کنند ، بلکه به همین وسیله با پورت‌های باز رایانه به اطلاعات دورن رایانه وی دسترسی پیدا کرده و امکان کپی برداری و یا دیدن اطلاعات داخلی کاربر برای سرورهای خارجی میسر می‌شود .

با توجه به اینکه مردم تنها به دلیل یک نیاز آنی و بدون بررسی عملکرد اینگونه نرم افزارها را بر روی رایانه نصب می‌کنند، ممکن است این نرم افزارها خود یک تروجان و یا کلیدخوان باشند و اطلاعات مربوطه به نام عبور و کاربردی افراد را در اختیار سرور خود قرار دهند ، همچنین VPN ها اطلاعات را به صورت کد شده منتقل می‌کنند و فرمول دکد کردن آن در اختیار سرور است و تضمینی وجود ندارد که سرور قبل از رسیدن اطلاعات به مقصد آن را بازخوانی نکرده باشد .

استفاده از چنین روش‌هایی ممکن است خطرات بسیاری داشته باشد و کاربران اینترنت باید بدانند که استفاده از چنین نرم افزارها و روش‌هایی، مانند این است که همه محتویات رایانه خود را از تصویر و فیلم شخصی گرفته تا اطلاعات مهم شخصی و کاری ، آپلود کرده و در اختیار عموم قرار دهیم .

آتش سوزی «سمند»

◆ در جاده اسکله شهید رجایی ، روبروی هوا دریا یکدستگاه خودرو سمند بدلایل نامعلومی دچار آتش سوزی شد . این حادثه به مرکز ۱۲۵ گزارش شد . بر اثر این آتش سوزی تمام خودرو در آتش سوخت . علت حریق در دست بررسی است .

۸۰۰ کیلوگرم تریاک نتیجه رزمایش محرم در «هرمزگان»

فرمانده انتظامی استان هرمزگان از کشف ۸۵۸ کیلو و ۱۰۰ گرم تریاک در روز اول رزمایش محرم خبر داد .

به گزارش پایگاه اطلاع رسانی پلیس، سردار «محمد علی آخوندی» در این رابطه اظهار داشت : در راستای اجرای رزمایش محرم با هدف پاکسازی محلات بندرعباس و به استناد مستندات اطلاعاتی با شناسایی یکی از عناصر اصلی تهیه و توزیع مواد مخدر در پی آن محل دپو مواد مخدر مشخص و در یک عملیات غافلگیرانه پلیس مبارزه با مواد مخدر موفق به دستگیری متهم اصلی و ۴ نفر از عناصر دخیل در امر قاچاق مواد مخدر به هویت معلوم شد .

وی افزود : با تلاش همه جانبه پلیس استان در بازرسی از محل دپو مواد مخدر تعداد ۸۶ کیسه مواد مخدر در اوزان ده کیلویی جمعا به میزان ۸۵۸ کیلو و ۱۰۰ گرم تریاک که به طرز ماهرانه ای در محفظه های کاذب سرویس بهداشتی جاسازی شده بود کشف و یکدستگاه خودرو متعلق به قاچاقچیان مواد مخدر توقیف گردید.

این مقام ارشد انتظامی استان تصریح کرد : متهمان دستگیر شده به همراه مواد مخدر مکشوفه به اداره مبارزه با مواد مخدر انتقال و به همراه پرونده متشکله جهت سیر مراحل قانونی به مراجع قضایی معرفی شدند .

دستگیری سارقان با ۷۰ سرقت مغازه هایی با درب سکوریت در یزد

سایت پلیس نوشت: فرمانده انتظامی استان یزد از دستگیری سارقان مغازه با ۷۰ فقره سرقت مغازه های دارای درب سکوریت خبر داد.

فرمانده انتظامی استان یزد اعلام کرد: به دنبال وقوع سرقتهای متعدد مغازه در سطح استان یزد، موضوع در دستور کار مأموران آگاهی قرار گرفت. سرهنگ «امان اللهی» افزود : مأموران آگاهی استان یزد در راستای شناسایی سارقان و کشف سرقتهای مذکور با همکاری مأموران انتظامی یگانهای دیگر استان وسایل نقلیه را در مبادی و تقاطع های پرتردد شهر مورد کنترل قرار دادند .

مأموران آگاهی همچنین در اجرای گشت زنی و ایست و بازرسی از کلیه محلهای وقوع سرقت بازدید کردند و با تحقیقات همه جانبه در نهایت یکی از سارقان به نام عطا ۱۸ساله اهل افغانستان را شناسایی که نامبرده نیز به محض مشاهده مأموران اقدام به فرار کرد و وی با تعقیب و گریز دستگیر شد .

با انتقال نامبرده به اداره آگاهی استان در بازجویی لب به اعتراف گشود و بیان کرد : تاکنون ۷۰ فقره سرقت از مغازه هایی که دارای درب سکوریت بودند داشتم و این سرقتها را در شهرستانهای یزد، صدوق و مهریز انجام دادم.

با اعترفات وی دو نفر از همدستانش نیز به نامهای مهدی ۲۷ ساله و عباس ۱۹ ساله نیز شناسایی و دستگیر شدند . از سارقان مقدار متنابهی اموال مسروقه و مبلغ ۵۵ میلیون ریال وجه نقد و مقادیری مواد مخدر از نوع تریاک و شیره تریاک کشف شد. سارقان انگیزه شان از سرقت را اعتیاد به مواد مخدر عنوان کردند .

برج‌سازی در دبی شیوه کلاهبرداری از پزشکان

پزشکی که با فریب همکاران خود ، به بهانه برج‌سازی در دبی از آنان کلاهبرداری می‌کرد، دستگیر شد.

آرشیو

به گزارش ایسنا : به دستور بازپرس شعبه پنجم دادسرای ناحیه ۶ تهران در اواخر آبان ماه سال‌جاری پرونده‌ای در مورد کلاهبرداری یک روانپزشک جوان از یک دکتر داروساز به پایگاه سوم پلیس آگاهی تهران بزرگ ارجاع شد .

شاکی پرونده که دکتر داروساز بود در تحقیقات پلیسی به کارآگاهان مبارزه با کلاهبرداری این پایگاه گفت که متهم ۴۵ساله که ناصر نام دارد و روانشناس است به وی پیشنهاد سرمایه‌گذاری در امر برج‌سازی در دبی داد . مالباخته با بیان اینکه متهم خودش نیز در نظر دارد تا در این پروژه پرسود شرکت کند گفت : پس از مدتی مبلغ ۴۵۰ میلیون تومان به وی پرداخت کرده اما بعد از مدتی متوجه شدم وی آدرس مطب خود را تغییر داده و تلفن‌هایش نیز خاموش است .

با تحقیقات کارآگاهان مشخص شد که این فرد شاکیان دیگری دارد که همگی از قشر پزشکان هستند که متهم به بهانه سرمایه‌گذاری در پروژه‌های برج‌سازی در دبی از آنان کلاهبرداری می‌کرده است. تلاش کارآگاهان برای شناسایی مخفی‌گاه‌های احتمالی این فرد آغاز و سرانجام «ناصر» در خیابان دکتر شریعتی و در محدوده پل رومی در تاریخ ۲۵ آبان ماه شناسایی و دستگیرشد . متهم پس از دستگیری در اعترافات خود گفت : یکی از بستگان نزدیکم در دبی زندگی می‌کند و با توجه به این که در باره سرمایه‌گذاری در برج‌های دبی با هم صحبت کرده بودیم ، وسوسه شدم تا هر طوری شده در آنجا سرمایه‌گذاری کنم . متهم در ادامه اظهارات خود با بیان اینکه برای دستیابی به پول برای ساخت برج از جایگاه شغلی‌ام استفاده کردم گفت: تصمیم گرفتم از همکارانم که به من اعتماد می‌کردند پول این سرمایه‌گذاری را به دست آورم و در فرصت مناسب از کشور فرار کنم. سرهنگ کارآگاه محمدرضا ذاکر استقامتی- رییس پایگاه سوم پلیس آگاهی تهران بزرگ- با اعلام این خبر گفت : از آنجایی که این احتمال وجود دارد که متهم از افراد دیگری به ویژه پزشکان کلاهبرداری کرده باشد از مالباختگان احتمالی دعوت می‌شود برای پیگیری موضوع به پایگاه سوم پلیس آگاهی تهران بزرگ واقع در میدان نیلوفر یا شعبه پنجم بازپرسی دادسرای ناحیه ۶ تهران مراجعه کنند .

با بازیافت، مساحت کمتری از بیابانها و مراتع کشور به زباله دانی تبدیل می شود

◉ سازمان مدیریت پسماند شهرداری بندرعباس

بیائید زندگی سبز و شاداب را با «مصرف آبزیان» به ارمغان ببرید

◉ روابط عمومی اداره کل شیلات هرمزگان

تقدیر و تشکر

استاندار محترم هرمزگان و هیات همراه ، امام جمعه محترم شهرستان حاجی آباد حاج آقا مختاری ، رئیس محترم اداره تبلیغات اسلامی شهرستان حاجی آباد آقای فوادیان و رئیس محترم هیات مذهبی استان آقای کریم هاشمی و صدا و سیمای مرکز خلیج فارس و تمامی مداحان و هیئت ها و مردم خوب حاجی آباد

بدینوسیله مراتب سپاس و امتنان بنده را جهت برپایی هر چه باشکوه تر مراسم تاسوعا و عاشورای حسینی و پخش زنده این مراسم از رسانه ملی پذیرا باشید

باسپاس؛ حمیدملک محمدی نائب رئیس کانون مداحان استان هرمزگان

مفقودی

کارت پایان خدمت شماره ۶۰۵۴۳۱۸ بنام ایوب رنجبر فرزند اکبر شماره شناسنامه ۱۳۵۴ محل صدور لارستان مفقود گردیده و از درجه اعتبار ساقط می باشد

تسلیت

درگذشت پدر گرامیتان را به شما و خانواده محترم تسلیت عرض نموده برای آن مرحوم علو درجات و برای بازماندگان صبر جزیل از درگاه ایزد منان خواستاریم

روابط عمومی اداره اوقاف

شرکت توزیع باتری هرمزگان

عامل فروش و خدمات پس از فروش باتری انواع خودروهای سبک و سنگین خرید انواع باتری فرسوده با قیمت مناسب

آدرس: شعبه ۱ : بندرعباس –سه راه برق –جنب بانک ملی تلفن: ۲۲۲۹۸۱۵-۰۷۶۱ شعبه ۲ : بندرعباس – پل خواجو – روبروی معاونت راهنمایی ورانندگی تلفن: ۵۵۵۶۹۳۲-۰۷۶۱ همراه: ۰۹۱۷۱۶۳۰۶۱۵

حقوق راننده تاکسی: رانندگان تاکسی حق خود می دانند که درخواست نقض قوانین راهنمایی و رانندگی همچون رد کردن از چراغ قرمز و سرعت غیرمجاز نداشته باشند

حقوق مسافر: مسافرین و شهروندان حق خود می دانند که در موقعیت مناسب و موردنظر ما برای پیاده شدن اقدام نمایند

◉ روابط عمومی سازمان مدیریت و نظارت بر امور تاکسیرانی بندرعباس

تقدیم به آنانکه خود را ملزم به رعایت حقوق دیگران می دانند...

مدیر کل گمرک کشور با امام جمعه «بندرلنگه» دیدار کرد

امام جمعه بندرلنگه در دیدار با مدیر کل گمرک کشور گفت: نیمی از مردم بندرلنگه بطور مستقیم وغیرمستقیم با گمرک سرکار دارند و چشم مردم این شهرستان به گمرک دوخته شده و از این طریق امرار معاش کنند .به گزارش خبرنگار روزنامه منطقه جنوب کشور "دریا"، حجت الاسلام والمسلمین "رکنی" افزود: امروز بعلت بالا بودن قیمت سوخت، باید ۸۰ درصد از درآمد حاصل به سوخت اختصاص داده شود و فقط ۲۰ درصد از این درآمد بین ملوانان قسمت می شود. خطیب نماز جمعه ادامه داد: دوگانگی در مرکز استان یکی دیگر از مشکلات مردم بندرلنگه است که در این زمینه باید چاره اندیشی کرد. امام جمعه از مدیر کل گمرک کشور خواست به این وضع هر چه سریعتر رسیدگی شود و راهکارهایی مناسبی برای گمرک بندرلنگه در نظر گرفته شود. وی در پایان گفت : مدیرکل باید تمام کارهای خود را برنامه ریزی کند و بر اساهمین برنامه ریزی و درایت کارها را بع سرانجام برساند .

شکار هواپیمای جاسوسی قدرت جنگ الکترونیکی ایران را نشان داد

امام جمعه بندرلنگه با اشاره به شکار هواپیمای جاسوسی آمریکا گفت: این عمل سبب شد که قدرت جنگ الکترونیکی جمهوری اسلامی ایران بیش از پیش به جهانیان نمایان شود. به گزارش خبرنگار روزنامه منطقه جنوب کشور "دریا"، امام جمعه بندرلنگه افزود: سرنگونی هواپیمای جاسوسی آمریکا در ایران درس خوبی به آمریکا داد که توان ایران را نباید دست کم گرفت و اگر آمریکا به تجهیزات پیشرفته خود تکیه دارد جوانان غیور ایرانی در مقابل آمریکا هرگز کم نخواهند آورد..حجت الاسلام و المسلمین "رکنی" در ادامه به سلسله عملیات تروریستی در عراق ، افغانستان و پاکستان اشاره کرد و اظهار داشت: قتل عام مردم بیگناه آن هم در روز تاسوعا وعاشورا نشان از ترس آمریکا از بیداری اسلامی در منطقه می باشد.وی، ضمن محکوم کردن قتل عام عزاداران حسینی بیان داشت: آنهایی که مرتکب قتل و عام مردم می شوند به چه چیزی می اندیشند.امام جمعه بندرلنگه در ادامه به به واقعه عاشورای حسینی اشاره کرد و گفت: شهادت و اسارت دو دو امر مهم بودند که حادثه عاشورا را جاودانه کردند.امام جمعه بندرلنگه گفت: واقعه عظیم عاشورا در طول تاریخ بشریت جریانی بی نظیری است که از نظر ارزش قابل مقایسه با هیچ حادثه دیگری نیست.وی افزود: قیام عاشورا از سال ۶۱ هجری تا امروز همچون چشمه‌ای جوشان و خروشان از آب زلال و گوارای خود تشنگان معرفت و حقیقت را سیراب کرده، و الهام‌بخش بسیاری از نهضت‌های حقّ علیه باطل بوده است. انقلاب اسلامی، به رهبری امام خمینی(ره) از عاشورا حسینی الهام گرفت.

بازدید معاون استانداری هرمزگان از «احمدی»

◆ به گزارش روابط عمومی بخشداری احمدی «بامری» معاون سیاسی امنیتی استانداری ، «بهرام پور» اشرف فرماندار شهرستان حاجی آباد و هیات همراه از دهستان کوهشاه بخش آاحمدی بازدید نمودند .

«محمد سالاری» پوربخشدار احمدی با اعلام خبر فوق تصریح نمود که بامری معاون سیاسی امنیتی استانداری و هیات همراه از مناطق محروم کوهشاه بازدید ، و از نزدیک مسایل و مشکلات مربوطه منطقه بررسی نمودند .

آغاز مرمت قلعه «کمیز رودان»

◆ به گزارش روابط عمومی اداره کل میراث فرهنگی ،صنایع دستی و گردشگری استان هرمزگان ، معاون میراث فرهنگی اداره کل میراث فرهنگی ، صنایع دستی و گردشگری استان هرمزگان باعلام این خبر گفت : مرمت اضطراری و نقشه برداری و قلعه کمیز رودان در حال انجام می باشد .

«عباس نوروزی» همچنین افزود : این عملیات که در دو فاز انجام می شود که شامل نقشه برداری و مرمت اضطراری دیواره ها و برج های قلعه محسوب است که درحال حاضر نقشه برداری آن شروع شده که شامل :قلعه ، حصار قلعه و حریم اطراف آن است .

معاون میراث فرهنگی در ادامه افزود : مصالح بنا از خشت بوده که برروی صخره واقع شده است . قلعه کمیز در شهرستان رودان در روستای کمیز واقع شده است و بنای آن مربوط به دوره اسلامی (از دوره ایلخانی تا صفوی) است .

پایان فاز اول آوار برداری حمام «سیبه کوخرد»

◆ به گزارش روابط عمومی اداره کل میراث فرهنگی ، صنایع دستی و گردشگری استان هرمزگان ، معاون میراث فرهنگی اداره کل میراث فرهنگی ، صنایع دستی و گردشگری استان هرمزگان با اعلام این خبر گفت : فاز اول آوار برداری و پیگیری حمام سیبه کوخرد با همکاری دهیاری موخرد پایان یافت .

«عباس نوروزی» همچنین افزود : از ۱۷۰متر مربع مساحت این حمام ۷۰متر مربع آن از خاک بیرون آورده شده است که شامل ورودی هشتی، بینه و میاندر می باشد .

«نوروزی» در ادامه افزود : طبق توافق دهیاری و اداره کل میراث فرهنگی ، صنایع دستی وگردشگری استان هرمزگان مبلغ ۴۰ میلیون ریال از اعتبارات دهیاری به این پروژه اختصاص داده شده است .

شروع عملیات مرمت حمام «ایسین»

◆ به گزارش روابط عمومی اداره کل میراث فرهنگی ، صنایع دستی وگردشگری استان هرمزگان ، معاون میراث فرهنگی اداره کل میراث فرنگی ، صنایع دستی وگردشگری استان هرمزگان با اعلام این خبر گفت : مراحل مقدماتی اجرای مرمت اضطراری حمام ایسین از توابع شهرستان بندرعباس به اتمام رسید و شروع عملیات اجرایی آن از هفته آینده عملی خواهد شد . «عباس نوروزی» همچنین افزود : این حمام که در روستای ایسین واقع شده است مربوط به دوره قاجاریه می باشد که نسبت به حمام های گله داری ، حمام خان بستک وحمام گپ بندرعباس کوچکتر است اما به لحاظ پلان معماری مشابه این بناها می باشد .

بازدید بخشدار احمدی از پروژه های در دست اقدام

◆ به گزارش روابط عمومی بخشداری احمدی «محمد سالاری پور» بخشدار احمدی از پروژه های در دست اقدام منطقه (پل ورودی توشهر احمدی ، جاده توشهر – جلالی ، جاده جاده تقی آباد – کاشان ، جاده پور –ماز گرد – و جاده پور–کلتوئیه و زمینهای ورزشی شهر سرگز بازدید کرد . وی ضمن تقدیر وتشکر از مسئولین مربوطه تصریح کرد: پل ورودی توشهر احمدی که از پروژ های ملی ومهم محسوب می شود و از آرزوها و خواسته های دیرینه مردم این بخش می باشد که امیدواریم مسئولین مربوطه توجه خاص به این پروژه نمایند تا روند کار با سرعت بیشتری انجام گیرد .

تدریس خصوصی
ریاضی و فیزیک
راهنمایی و دبیرستان
توسط
دبیر مجرب
۰۹۱۷۸۳۴۴۴۰۸

عکس: مجید جمشیدی

◆ جنگل های حرا در «بندرخمیر»

مراسم روز جهانی معلولان در «هرمز» و «بندرلنگه»

برنامه‌های مربوط به مناسبت روز جهانی معلولان در بندرلنگه و جزیره هرمز برگزار شد .

به گزارش روابط عمومی اداره کل بهزیستی هرمزگان ، رئیس اداره بهزیستی بندرلنگه در حاشیه برگزاری مراسم روز جهانی معلولان در این شهرستان ضمن یادآوری اهمیت روز جهانی معلولان اظهار داشت : استعداد و توانمندی بزرگترین نعمتی است که خداوند به فرد معلول عطا کرده است .

"موسی رمضانی نژاد " با بیان اینکه معلولان با تمام مشکلاتی که دارند از خیلی از افراد معمولی در جامعه بعضا بیشتر و فعال‌تر در حوزه‌های اجتماعی وارد می‌شوند ابراز داشت: باید معلولان و توانایی‌های آنان را باور کرد .

همچنین در دیگر برنامه‌های روز معلولان در بندرلنگه می‌توان به برگزاری مسابقات طناب‌کشی در بندرکنگ و دیدار مسئولان بهزیستی شهرستان با معلولان و حضور در مراکز توابخشی اشاره کرد.همچنین مراسم مذکور در جزیره هرمز نیز برای نخستین بار با حضور معلولان و مسئولان مربوطه برگزار شد ، "صفورا دریاپیما هرمزی "سرپرست نمایندگی بهزیستی هرمز نیز در حاشیه برگزاری این مراسم با اشاره به وظایف سازمان‌های همانند بهزیستی در قبال جامعه معلولان یادآور شد: تمام تلاش بهزیستی بر رفع مشکلات مددجویان است .

محفل انس با قرآن در «سیریک»

به گزارش روابط عمومی مدیریت آموزش و پرورش شهرستان سیریک : با حضور ملاحی معاونت پرورشی و تربیت بدنی ، حاجیی کارشناس قرآن وعترت ، قاریان برگزیده استان و شهرستان ، فرهنگیان و دانش آموزان محفل انس با قرآن کریم در راستای تحقق نهضت ملی حفظ قرآن کریم ، آشنایی با قاریان و حافظان دانش آموز قرآنی در محل حسینیه روستای روتان برگزار گردید.

شایان ذکر است ؛ در پایان این مراسم دانش آموزان شهرستان سیریک تبادل نظر های سازنده ای با قاریان و حافظان قرآن کریم در زمینه های حفظ ، قرائت ، ترتیل داشتند.

باشگاه پژوهشگران جوان «بندرلنگه» مسابقه علمی برگزار کرد

باشگاه پژوهشگران جوان دانشگاه آزاد اسلامی بندرلنگه در ادامه فعالیت های مستمر خود اقدام به برگزاری مسابقه علمی نمود.این مسابقه که با عنوان دانش پژوهان برترانجام شد ، دانشجویان در ۵ گروه دونفره در این مسابقه شرکت نمودند.

به گزارش روابط عمومی دانشگاه آزاد بندرلنگه؛ پاسلاری مسئول باشگاه پژوهشگران جوان دانشگاه آزاد اسلامی بندرلنگه در خصوص برگزاری این مسابقه گفت :هدف از برگزاری این قبیل مسابقات مشارکت دانشجویان در کارهای علمی وافزایش دانش آنان می باشد .

«پاسلاری» افزود : اینگونه مسابقات علاوه بر ارتقاء سطح علمی دانشجویان ، فعالیت های گروهی را به آنان آموزش می دهد و حس رفاقت در کنار رقابت را در آنان به وجود می آورد . مسئول باشگاه پژوهشگران واحد بندرلنگه تصریح کرد : سئوالات این مسابقه به صورت عمومی و علمی بوده که موضوعات مختلفی را در بر می گرفت .

وی خاطر نشان کرد مسابقه علمی ویژه اساتید نیز در آینده نزدیک برگزار خواهد شد . قابل ذکر است ؛ مسابقه فرهنگی با موضوع همت مضاعف نیز توسط این باشگاه برگزار گردید. درپایان این مسابقه به برنده ، جایزه نقدی اهدا شد .

سرپرست فرمانداری «بستک»:

تربیت اسلامی جوانان به نگرش خانواده ومدارس بستگی دارد

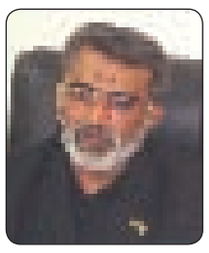

سرپرست فرمانداری بستک دانش آموزان را آینده سازان کشور دانست و گفت: در تربیت جوانان با استانداردهای قرآنی تلاش کنیم .

به گزارش روابط عمومی فرمانداری بستک، عیسی عباسی در نهمین نشست شورای آموزش و پرورش شهرستان از آموزش و پرورش به عنوان متولی اصلی و پایه تعلیم و تربیت در جامعه یاد کرد و گفت: آموزش و پرورش در ترویج و تقویت فرهنگ اسلامی نقشی بسیار خطیر بر عهده دارد؛ لذا باید به گونه ای عمل نماید که همواره جامعه و نسل های آینده را تحت تاثیر اثرات مثبت خود قرار دهد .

وی افزود : در امر تربیت دانش‌آموزان که آینده‌سازان کشورند باید توجه ویژه‌ای شود و اگر کوچکترین خدشه‌ای به این موضوع وارد شود کشور در آینده متضرر خواهد شد .

سرپرست فرمانداری بستک با اشاره به شکل‌گیری شخصیت دانش‌آموزان در دوران تحصیل خاطرنشان کرد: اگر انتظار آینده‌ای اسلامی برای کشور را داریم باید در تربیت جوانان با استانداردهای قرآنی تلاش کنیم .

وی با اشاره به نقش و اهمیت کتاب و کتابخوانی در افزایش معلومات دانش آموزان، تجهیز کتابخانه های مدارس را موجب اشاعه فرهنگ مطالعه در بین دانش آموزان دانست .

«عباسی»افزایش اطلاعات، سطح سواد و به روز بودن مربیان و معلمان را عامل دست یابی به یک آموزش و پرورش پویا و اثرگذار در جامعه عنوان کرد .

سرپرست فرمانداری بستک خواستار ارزیابی نارسایی ها و کمبودهای موجود در سطح مدارس جهت اجرای صحیح وبدون مشکل طرح ۳-۳-۶کلیه ی مجتمع های آموزشی و پرورشی شد .

در ادامه ناصر توکلی رییس آموزش و پرورش بستک با اشاره به اجرای طرح ۳-۳-۶ در سال تحصیلی آینده گفت: در راستای تغییر نظام آموزشی ، مهم ترین مسئله و مشکلی که در آینده با آن روبرو خواهیم شد بی اطلاعی و ناآگاهی خانواده ها و اولیاء دانش آموزان است که باید در این زمینه اطلاع رسانی شود و جلسات متعددی با دعوت اولیاء دانش آموزان، انجمن اولیا و مربیان مدارس، ائمه جمعه ، معتمدین ، بخشداران ، دهیاران و شوراهای اسلامی برگزار گردد .

گفتنی است ؛ در این نشست مشکلاتی از قبیل کمبود کلاس درس، نیروی انسانی و..... در اجرای طرح ۳-۳-۶ و تفاهم نامه فی مابین دانشگاه پیام نور و آموزش و پرورش در خصوص کارهای پژوهشی و تحقیقاتی بررسی شد .

برگزاری شورای اداری آموزش و پرورش «سیریک»

به گزارش روابط عمومی مدیریت آموزش و پرورش شهرستان سیریک با حضور قلندری مدیر آموزش و پرورش ، معاونین و کلیه همکاران با محوریت طرح ملی حفظ قرآن کریم در محل سالن کنفرانس این مدیریت تشکیل شد .

در ابتدا ترکمانی دبیر جلسه ضمن عرض تسلیت به مناسبت شهادت اباعبد الله الحسین (ع) ، به بررسی مصوبات جلسه قبل پرداخته در ادامه نیز دستور کار این جلسه شورای اداری را بیان نمود. پس از آن نیز نکته نظرات سازنده ای توسط کارشناسان و معاونین بیان گردید ، سپس قلندری مدیر آموزش و پرورش ضمن عرض تسلیت فقدان ۵ نفر از همکاران تلاشگر عرصه تعلیم و تربیت و عرض خدا قوت خدمت همکاران مطالبی ارزشمند در خصوص قرآن ، اهمیت طرح ملی حفظ قرآن کریم سخن گفت .

با اقدام به موقع صیاد قشمی

لاک پشت در حال انقراض نجات یافت

یک صیاد میگو در آب های جزیره قشم جان یک لاک پشت دریایی در معرض انقراض را نجات داد و این موجود به زندگی طبیعی در دریا بازگشت .

سید محمد هاشم داخته –رییس محیط زیست و ژئوپارک قشم– در این رابطه به ایرنا گفت : این لاک پشت غول پیکر که ۱۱۰سانتیمتر طول دارد صبح امروز پس از گرفتار شدن در تور این صیاد به علت فشار زیاد ناشی از تجمع ماهیان صید شده در داخل تور دچار حالت خفگی شده بود .

وی ادامه داد : محمد ملاحی ناخدای لنج صیادی صلاح الدین و جاشویان همراه او در مسیر قشم–بندرعباس در حال صید میگو بوده اند که متوجه می شوند که لاک پشت سبز بزرگی در تور ماهیگیری آنها گرفتار آمده و بواسطه فشار تور و حجم ماهیان خفه شده است .

«داخته» افزود : این ناخدا با توجه به شناخت قبلی خود از این موضوع، دست به کار می شود و پس از ۳۰ دقیقه تلاش با همکاری جاشویان لنج موفق به احیای این لاک پشت سبز می شود .

وی با اشاره به اینکه شکار غیرمجاز لاک پشت های دریایی برای برداشت تخم آنها یکی از عوامل انقراض این گونه نادر بشمار می رود، تصریح کرد : خوشبختانه در سواحل جنوبی ایران بحث شکار لاک پشت ها در بین ساحل نشینان نه تنها جایگاهی ندارد بلکه لاک پشت های دریایی در این سواحل دارای حرمت و جایگاه خاصی هستند .

«داخته» یادآور شد: دراین راستا می توان به حفاظت از لاک پشت های دریایی درجزیره قشم، نگهداری و رهاسازی هزاران بچه لاک پشت درخلیج فارس توسط مردم روستای شیب دراز با حمایت محیط زیست منطقه آزاد قشم و یا همچنین به رها سازی لاک پشت هایی که در تورهای ماهیگیری معروف به 'مشتا' (تورهای ثابت) گیرافتاده اند، توسط ماهیگیران اشاره کرد .

به گفته وی ، اقدام اخیر صیاد قشمی نیز برای احیای لاک پشت دریایی سبز که در تور ماهیگیری گرفتار و درآستانه تلف شدن بود، نیز نشان دهنده احترام به حیات وحش و روحیه حفظ محیط زیست از سوی ایرانیان است.

رییس محیط زیست و ژئوپارک قشم درباره خصوصیات لاک پشت ها با اشاره به اینکه از بین هزار عدد تخم لاک پشت تنها یکی از آنها شانس رسیدن به سن بلوغ را پیدا می کند، گفت :از بین ۹ گونه لاک پشت دریایی هم که در دریاها و اقیانوس ها به سر می برند، پنج گونه آنها به دریای عمان و خلیج فارس وارد می شود.

«داخته» افزود: از میان این گونه ها لاک پشت دریایی سبز و لاک پشت عقابی در سواحل مختلف خلیج فارس آشیانه سازی و تخم گذاری می کنند و گونه اخیر یعنی لاک پشت پوزه عقابی هر ساله به جزیره قشم مهاجرت کرده و در سواحل شیب دراز تخم می گذارد .

وی با ذکر این مطلب که لاک پشت های دریایی همگی در حال انقراض بوده و روند کاهش جمعیت آنها در جهان هم چنان ادامه دارد، تخریب زیستگاه و برداشت ماسه ازسواحل آشیانه سازی و تخم گذاری لاک پشت ها، گیر افتادن در تورهای ماهیگیری رها شده توسط ماهیگیران و خفگی آنها در این تورها ، آلودگی دریاها توسط انسان و شکار لاک پشت ها و برداشت تخم آنها از جمله مهمترین دلایل مرگ و میر این آبزیان نام برد .

سرپرست فرمانداری «سیریک»

۴۰ مصوبه سفرهای استانی در "سیریک" اجرایی شد

سرپرست فرمانداری سیریک گفت: در سه دور سفرهای استانی رییس جمهوری و هیات دولت به استان هرمزگان، ۴۰ مصوبه برای توسعه سیریک نوبنیاد تصویب شد ، که برخی از انان انجام و مابقی نیز در حال اجرا می باشد .

"فلکناز دهقانی" در گفتگو با ایرنا افزود: مصوبات سفرهای استانی دولت در بخش های راهسازی و راه روستایی ، بهداشت و درمان، پوشش شبکه مخابراتی ، احداث سالن های ورزشی ، طرح های کشاورزی و بهسازی روستایی و غیره بوده است .

وی با اشاره به دور چهارم سفر های استانی هیات دولت گفت: امیدواریم شهرستان بتواند از برکات این سفر نیز بهره مند شود .

سرپرست فرماندار سیریک ، ساخت مرکز فنی و حرفه ای را از جمله مصوبات سفرهای استانی دولت برشمرد که هنوز محقق نشده است .

این مقام مسوول اقدامات دولت نهم و دهم در این شهرستان را مثبت ارزیابی کرد و گفت: اقدامات صورت گرفته شده حاصل از دستاوردهای سفرهای استانی دولت های نهم و دهم است که موجبات روند توسعه شتابان این نقطه از ایران اسلامی را فراهم کرده است .

به گفته وی روحیه رضایتمندی در شهرستان حاکم و این امر حاصل خدمات خوب دولت در شهرستان است .

وی تبدیل بخش سیریک به شهرستان را از خواسته های دیرینه مردم بیان کرد و اظهار داشت: این خواسته به حق مردم در دولت نهم محقق شد .

وی بهبود وضعیت بهداشت و درمان را از دغدغه ها و خواسته های مردم شهرستان برشمرد و تصریح کرد: این خواسته مردم نیز در دولت نهم و دهم عملی شد و شاخص های این بخش افزایش یافت .

سرپرست فرمانداری سیریک اظهار داشت: هم اینک مرکز درمان بستر شهرستان ساخته شده و آماده راه اندازی است و باید تجهیزات و کادر پزشکی آن تامین شود .

سرپرست فرمانداری سیریک از رشد برخی شاخص های اقتصادی شهرستان ، عمرانی و آبادانی روستاها خبر داد و گفت : البته شهرستان محرومیت هایی دارد ولی به نسبت چند سال پیش در وضعیت خوبی قرار دارد و توسعه چشمگیری یافته است .

قدیمی ترین فرودگاه "بندرلنگه" مهجور مانده

بندرلنگه–خبرنگار روزنامه دریا

فرودگاه "بندرلنگه"که در شهر بندرلنگه واقع شده‌است بعنوان دومین فرودگاه ساخته شده در ایران می باشد . از آنجایی که ، برخورداری از فرودگاه در یک شهر همواره زمینه ساز رشد و توسعه آن منطقه می باشد اما با نگاهی گذرا به این فرودگاه در مقایسه با سایر فرودگاه های کشور، نشان می دهد که از ظرفیتهای بسیار بالای این فرودگاه بهره گیری چندانی نمی شود و نشان از کم توجهی و مسوولان نسبت به این فرودگاه دارد .

بندرلنگه که زمانی پرواز مستقیم به هند ، انگلیس ، فرانسه و آلمان داشته اما اکنون این شهر فقط هفته ای ۴ پرواز از طریق تهران ، شیراز ، بندرلنگه دارد و این کم توجهی کار را به جایی رسانده که در حال حاضر فرودگاه این شهر دچار کمبود نیروی انسانی و رکود پرواز شده است . لذا این رکود پروازها به دلایل متعددی نیازمند توجه ویژه مدیران و مسوولان استان و کشور است وایجاب می کند که مسوولان برای خروج فرودگاه با افزایش پروازهای داخلی، برقراری پروازهای زیارتی و استفاده از مجوز پروازهای حجاج تدابیری اتخاذ کنند که پروازهای این فرودگاه علاوه بر اینکه در شب و روز انجام شود ، از چنان اعتماد و اطمینانی در ساعات تعیین شده برخوردار شوند نه اینکه در بیشتر مواقع با تاخیر و به بهانه های واهی لغو و مسافران این فرودگاه بین زمین و آسمان سرگردان شوند .

فروردین

اگر تاکنون یک نفر پیشنهادتان را رد کرده است. مایوس نشوید. اکنون می توانید اعتبارتان را زیاد کنید.این هفته ، هفته کشف استعدادهای نهانتان است . پس وقت خود را به امور ضروری اختصاص دهید که مطمئنا نتیجه ای مطلوب خواهد بود.

اردیبهشت

اگر احساس می کنید زندگی تان عادی شده است و دنیا بی ارزش است اکنون دوباره تصمیم بگیرید تا دوباره از نو شروع کنید و انرژی های تاز به دست آورید.نتیجه آن رسیدن به هدفی تازه مثبت است . بنابراین هر چه زودتر مسائل بی ارزش و بی اهمیت را کنار بگذارید بهتر است.

خرداد

فرصت های احساسی و عشقی زیادی دارید. اما باید با سیاست تر باشید و صبر بیشتری داشته باشید البته اگر می خواهید رابطه عشقی خوبی پیدا کنید . برای قدم اول برداشتن عجله نکنید.

تیر

دوستان و آشنایان تان تمایل به کمک دارند سعی کنید برای قبول آن دست از لجبازی بردارید بعداً هم می توانید این کمک آنها را جبران کنید .

مرداد

نحوه قرار گرفتن ستاره ها شما را مجبور می کند که راجع به ایجاد تغییراتی خلاقانه در زندگی تان فکر کنید. اگر چیزی درست کار نمی کند باید ببینید که راجع به آن چه می توانید بکنید. اگر تنها راه تحمل آن است، باید مطمئن شوید که قادر به تحمل آن هستید. به عبارت دیگر، اصلاحاتی هوشمندانه می تواند به اشاره ای، افق های آینده شما را تغییر دهد.

شهریور

امروز دوست دارید خرید کنید.از این که از یک فروشگاه به فروشگاه دیگری بروید،لذت می برید.اما مواظب دخل و خرجتان هم باشید و بی حساب و کتاب وارد عمل نشوید چون در آخر ماه عواقب آن را خواهید دید .

به زودی در مجلس شادی میهمان می شوید که به همگی شما خوش می گذرد.

مهر

در حال حاضر شخصی دارای قدرت و نفوذ بسیار با علاقه به شما می نگرد و شما را بسیار بالاتر از آن چه انتظار داشت می یابد.او آن قدر تحت تاثیر شما قرار می گیرد که می خواهد استثنایی در حق شما قائل شود.هم چنین فضایی پراز آرامش و حمایت بین شما و فامیل و دوستان بزرگتر از شما حاکم است.

آبان

رابطه شما با یکی از همسایگان دوباره خوب می شود.بنابراین اجازه دهید عصبانیت و خشم گذشته از بین برود.اگر نمی دانید چه وقت زمان خوبی برای عذرخواهی است،غرورتان را کنار بگذارید و همین امروز این کار را بکنید.

آذر

هر روز این اتفاق نخواهد افتاد که برنامه هایی که می ریزید تاثیر بسزایی روی زندگی تان داشته باشد. ولی این دقیقاً همان چیزیست که اخیراً برایتان اتفاق افتاده و یا قرار است انجام بدهید. بقدری شما مثبت هستید که عمیقا در وجود خود می دانید تصمیم صحیح چیست. اگر مسایل را با یک شخص مطمئن یا یک شخص الهام دهنده در زندگی تان مطرح کنید اشتباه نکرده اید و کمکتان می کند که برنامه کارتان را تنظیم کنید.

دی

اگر امروز یکی از دوستان و همکاران حرف های بی خودی می زند، تنها لبخند بزنید و اجازه دهید که حرف بزند. خودتان را درگیر کاری که مورد علاقه تان نیست نکنید. دنبال کردن روش های دیگران روش معمول شما نیست. لازم است که به دنبال افکار غریزی خودتان بروید.

بهمن

آماده هستید تا امروز برای چیزهایی که برایتان ارزش دارد بجنگید. اما امیدوارم به آن جا کشیده نشود.

با وجود این مجبور هستید که از دیدگاه یا اعتقادات خود دفاع کنید و در حال انجام این کار باید با دقت فکر کنید که چرا آنرا انجام می دهید.

اسفند

معاشرت در چند روز آینده بیشتر از احتمال است به نظر می رسد که مهمانی ها وقتی که شما در را آن هستید و به هنر خود آن جادو را اضافه می کنید. خیلی بهترند مطمئن شوید که دفتر خاطراتتان را به روز کرده اید والا پی می برید که خودتان را دوبله رزو کرده اید.

امروز ستاره ها شما را دارای روحیه ماجراجویی کرده و شما نیز دوست دارید که به طریقی افق های خود را گسترش دهید. شما در حال بالا وپایین کردن این ایده هستید که برای تعطیلات آینده جایی را رزرو کنید ویا حداقل یک تفریح کوچک برای خود دست و پا کنید.

روابط شما با مردم از کشورهای دیگر بسیار خوب خواهد بود و ممکن است گفتگویی جالب با آنها داشته باشید.

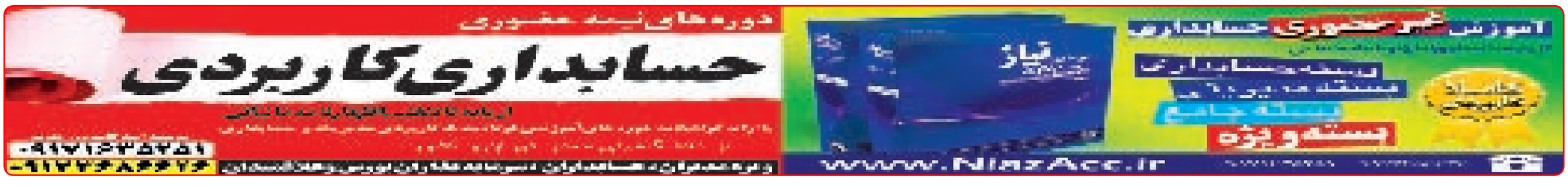

پایان اردوی ۱۰ روز تیم منتخب وزنه برداری استان در «میناب»

مربی تیم منتخب جوانان وزنه برداری استان گفت : تیم منتخب وزنه برداری استان که به منظور آمادگی در مسابقات انتخابی تیم ملی در ۲۱ آذر در شهرستان ارومیه به مدت ۱۰ روز درمیناب اردو زد .

«حسین واحدی» افزود : درمدت یاد شده وزنه برداران ضمن تمرینات مختلف به آمادگی کامل دست یافتند و چند تن از وزنه برداران از جمله «جابر پور مزاری» ، «وحید مهاجری» ، «مهدی درودگری» و «مجید عسگری» به علت آماده نبودن نتوانستند به حد آرمانی برسند اظهار امیدواری کرد بادرخشش «اویس عمرانی» در ۱۰۵ کیلوگرم، «مهدی غلام پور» در ۶۹ کیلوگرم بتوانیم در مسابقات آتی مقام های در خورشان استان کسب کنند .

بازدیدسرپرست اداره ورزش و جوانان «سیریک»از پروژه های ورزشی «بمانی»

سرپرست اداره ورزش وجوانان همراه با مسئول روابط عمومی و مسئولین هیئت های ورزشی از بخش بمانی در ۳۰ کیلومتری سیریک بازدید کردند در این بازدید ابتدا به دهستان شهید مردان رفتند و از زمین اختصاص داده شده آن دهستان بازدید عمل آمد در حاشیه این بازدید سرپرست اداره ورزش و جونان سیریک گفت : تمامی مراحل این پروژه به تصویب رسیده است ودر طول همین هفته مهندسین ناظر اداره کل جهت واگذاری این پروژه به این دهستان خواهند آمد . سپس به مرکز بخش رفتند و از ورزشگاه در دست ساخت این بخش بازدید بعمل آمد این ورزشگاه تنها مکان جهت برگزاری مسابقات فوتبال است و بدلیل تاخیر در ساخت آن همچنان فوتبال بخش راکت می باشد . سپس از دفاتر دسته جات ورزشی بخش بازدید بعمل آمد و نشستی نیز در دفتر دسته ورزشی صدف به ریاست ابراهیم آئین پرست سرپرست اداره ورزش و جوانان شهرستان سیریک برگزار شد . در این نشست به پروژ های ورزشی این بخش اشاره کرد اظهار داشت : بخش بمانی از لحاظ فضاهای ورزشی در فقر به سر می برد و با رایزنی های لازم با مقامات استانی و شهرستانی مشکل فضاهای ورزشی این بخش حل خواهد شد سرپرست اداره ورزش وجوانان سیریک در جمع مسئولین ورزشی بخش بمانی گفت : ورزش را جدی بگیرید بخصوص در روستاها و فعال کردن ورزش در روستاها را در اولویت کاری خود قرار دهید . وی درخصوص فضای اداری اداره ورزش و جوانان بخش بمانی نیز گفت : در اسرع وقت مشکل این اداره حل خواهد شد تا ورزشکاران و ورزش دوستان این بخش نیز از این اداره در بخش محروم نباشند .

«نایبند»، قهرمان فوتسال امیدهای «استان» شناخته شد

مسابقات فوتسال امیدهای استان که با شرکت تیم های استقلال هرمز ، آزادگان رودان ، آرمان میناب و نایبند بندرعباس به مدت ۳ روز در سالن فجر بندرعباس در جریان با قهرمانی تیم نایبند به پایان رسید.

به گزارش خبرنگار روزنامه منطقه جنوب کشور دریا؛ این مسابقات به صورت دوره ای برگزار شد تیم نایبند با ۳ پیروزی و کسب ۹ امتیاز در مکان نخست قرا گرفت . و استقلال هرمز با دو پیروزی و یک شکست و کسب ۶ امتیاز در مکان دوم و آزادگان رودان با کسب یک امتیاز و دو شکست در جای سوم و میناب با یک امتیاز و دو شکست در مکان چهارم قرارگرفت . در بازی استقلال هرمز و نایبند که حکم قهرمانی برای دو تیم داشت هر دو تیم از همان ابتدا بازی را توفانی آغاز کردند شاگردانی عیانی که از همان دقایق ابتدایی می خواستند بازی را در اختیار بگیرند اما در نهایت این تیم استقلال بود که با زیرکی توانست نخستین گل را درون دروازه اسماعیل کریمی بکار در ادامه نایبند سراسر حمله شد اما این حملات احساسی نیز نتیجه ای در بر نداشت و استقلال بار دیگر توانست توسط محمود غلام زاده به گل دوم برسد تا وقت اول با پیروزی کارش را تمام کند .

در وقت دوم روند بازی متفاوت شد به گونه ای که نایبند بر بازی تسلط یافت و توانست دو گل خورده را جبران کند و بازی را به تساوی بکشاند بازی در دقایق پایانی به اوج خود رسید ودر حالیکه نایبند با همین تساوی توانست قهرمان شود علیرضا صابری بازدن گل پیروزی تماشگران نایبند را به وجد آورد و عیانی سر مربی هرمزی تیم نایبند تیم هرمز را با شکست بدرقه کرد .

در پایان تیم آزادگان رودان به عنوان تیم اخلاق معرفی شد در مجموع ۴۳ گل از خط دروازه ها گذشت و سجاد رحیمی (رودان)رضا ناصری (هرمز)دانیال پیشداد نیا(نایبند)علیرضا صابری(نایبند)هر کدام بازدن ۵ گل به عنوان بهترین گل زنان این دوره از مسابقات شناخته شدند .تیم منتخب فوتسال امیدهای استان از نظر روزنامه دریا دروازه بان اسماعیل کریمی(نایبند)، دانیال پیشدادنیا (نایبند)،رضا ناصرنیا(هرمز)، سجاد رحیمی (رودان)، علیرضا صابری (نایبند)

◆ استقلال هرمز نایب قهرمان

◆ نایبند قهرمان فوتسال امیدهای هرمزگان

سرپرست هیات فوتبال «هرمزگان»

جام جزایر خلیج فارس در دهه فجر برگزار می شود

سرپرست هیات فوتبال استان هرمزگان از برگزاری مسابقات فرتبال جام جزایر استان که چند سالی به فراموشی سپرده شده بود با رایزنی هایی که با اداره کل ورزش و جوانان استان و رئیس ورزش وجوانان هرمز انجام شد قرار است در دهه فجر با حضور تمامی تیم های جزایر استان برگزار شود .

وی افزود : پیشنهاد برگزاری این مسابقات به استان بوشهر و خوزستان که دارای جزایر هستند داده خواهد شد که در صورت برگزاری این مسابقات در استانهای یاد شده تیم های قهرمان این استانها با باتیم قهرمان جزایر استان هرمزگان یک مسابقه سه جانبه برگزار خواهیم کرد وي در رابطه کلاس مربیگری فوتبالAآسیا گفت: در طرح آسیا ویژن قرار شد کلاس مربیگری تاAو Aو مربیگری بانوان ودروازه بانی با شرایطی که فدراسیون معین می کرد برگزار کرد و در کلاس مربیگری Aآسیا ابتدا باید مربیان مدارکشان را به هیات تحویل می دادندتا مشخص شود چه تعداد در این کلاس شرکت می کنند که بین ۸ تا ۱۰ مدارکشان به هیات تحویل دادند. وی اظهار کرد : با توجه مستنداتی وجود دارد این کلاس در دستور کار نبوده با این وجود هیات به دنبال برگزاری این کلاس بود وی در خصوص برگزاری کلاس دروازه بانی گفت : با رایزنی که انجام شده بزودی استخری برای آموزش دروازه بان به بندرعباس خواهد آمد .

در دیدار با تیم نوجوانان آلومینیوم «هرمزگان»

تیم نونهالان زیر ۱۴کشور باپنج گل به پیروزی رسید

تیم نونهالان زیر ۱۴ سال کشور که به دعوت تیم نوجوانان آلومینیون هرمزگان به بندرعباس سفر کرده است در نخستین دیدار خود با پنج گل بر تیم نوجوانان هرمزگان غلبه کرد .

در این دیدار که در ورزشگاه تختی بندارعباس برگزار شد در دقایق ابتدایی شاهد بازی متعادل و احتیاط امیری را از سوی دو تیم بودیم اما رفته رفته نونهالان کشور با روی آوردن به بازی تهاجمی توسط احسام سلطان پور به گل دست یافت .

در ادامه وحید افتاری بازیکن هرمزگانی تیم نونهالان کشور با شوتی سنگین برای بار دوم دروازه آلومینیوم را گشود در نیمه دوم تیم نونهالان با دوم خود را به میدان آمد و سه بار دیگر توسط حمید حبیب زاده سید علی نجات و بهروز جلالیان به گل رسید .

تا تیم نونهالان با ۵ گل در نخستین دیدار به پیروزی برسد دومین بازی این تیم وبا نوجوانان آلومینیوم در ورزشگاه ۲۰ هزار نفری امروز سه شنبه برگزار می شود .

مهدی مدانلو ، باکمک ابراهیم فیروزی و مهدی ربیع پور وعلی سبزی پور کار قضاوت این دیدار به عهده داشتند .

در تیم نونهالان کشور سه نفر به نام های مصطفی رخ بین زاده ، فتح اله درزی و وحید افطاری از استان هرمزگان عضویت دارند .

تیم نونهالان کشور به مربیگری «مصطفی قنبرپور» رهبری می شود .

سوت پایان .....

◆ داوران را باید مظلوم ترین قشر فعال در جامعه فوتبال نامید که در فضای پر از ابهام فوتبال ما بیشترین اتهام ها همیشه متوجه آنهاست .

برای بازده هایی که می خواهند شکست های خود را به نوعی توجیه کنند همیشه دیوار داوران کوتاه ترین دایواری است که به راحتی می توان از آن بالا رفت. بارها دیده شده که داوران را به توطئه های پنهانی و پشت پرده ربط می دهند و این در حالی است که بسیاری از این داوران وضع مالی نامناسبی دارند و اگر دست هایشان آلوده بود باید تاثیر آن را تا حدودی روی اوضاع زندگی شان حس می کردیم .

سال هاست که هر جای این فوتبال صحبت از داوری به میان می آید یک جمله مدام تکرار می شود . با این دستمزدهای ناچیزی که داوران در مقایسه با درآمد کلان فوتبالیست ها می گیرند باید تلاش آن ها را قدر دانست و اغلب مشکلات فراوان حاشیه ای و به خصوص جو موجود ورزشگاه ها به این درآمد ناچیز افزوده می شوند . با اطلاعاتي که از درآمد نسبی داوران به دست می آید می توان نتیجه گرفت که روی سوت زدن در فوتبال هرگز نمی توان به عنوان یک شغل با درآمد مکفی حساب کرد . کارشناسان در کشورمان تائید می کنند که تقریبا در هیچ جای دنیا داور حرفه ای فوتبال وجود ندارد و همه داورها باید یک شغل روی هم برای خودشان داشه باشند .یکی از داوران مطرح استان و کشور که این روزها توانسته با قضاوت های بجا و کم اشتباه در سطح کشور مطرح باشد علیرضا کناری است که اخیرا دربی تیم های ذوب آهن و سپاهان اصفهان را به همراه فغانی کمک داوری کرده گفتگوی با ایشان انجام داده ایم که با هم می خوانیم .

از خودت بگو؟

«علیرضا کناری» متولد اول بهمن ماه سال ۱۳۵۵ متاهل و دارای دو فرزند و در حال حاضر دانشجو تربیت بدنی هستم .

از چه سالی داوری فوتبال را شروع کردید ؟

از سال ۸۱ داوری را شروع کردم هنگامی که در روستای خود در حاجی آباد فوتبال بازی می کردم اگر داور بازی از حاجی آباد بود می فهمیدم که باخت می آوریم و این مسئله برایم خیلی دردآور بود در بندرعباس با راهنمایی یکی از دوستان به کار قضاوت داوری روی آوردم و در تفکر این بود که بتوانم جام جهانی آفریقای جنوبی را سوت بزنم هر چند بعدها فهمیدم که باید برای پله های ترقی باید سالها زحمت کشید و من هم از ۲۴ سالگی به قضاوت روی آوردم که کمی دیر شده بود اما با جدیت کارم را دنبال کردم .

اگر کسی بخواهد داور شود باید چه کار کند؟

طبق روال آئین نامه باید در کلاس درجه ۳ داوری که در استان ها برگزار می شود شرکت کند . مدت این کلاس ها یک هفته است و از آن امتحان تئوری و عملی گرفته می شود در صورت قبولی مدرک درجه ۳ داروی می گیرد واگر ۶ ماه فعالیت داشته باشد می تواند برای داوری درجه ۲ امتحان بدهد در غیر این صورت مدرکش باطل می شود .

اخیرا دربی اصفهان کمک «علیرضا فغانی» بودید آیا از کار خودت راضی هستید ؟

وقتی بازی حساسی مثل ذوب آهن و سپاهان به عنوان کمک داور بنده را انتخاب می کنند پس معلوم می شود که کار بنده در قضاوت های قبلی مورد تایید بوده که این بازی به بنده واگذار کرده اند و خدا را شکر که در پایان این دربی جواب اعتماد که کمیته داوران فوتبال کشور با قضاوت خوب پاسخ دادم . و ناظر داوری نیز از کارم راضی بود .

در فصل جدید در چند دیدار به میدان رفته ای ؟

در شش دیدار در لیگ برتر ، سه دیداردر لیگ ۱ به عنوان کمک به میدان رفته ام و از کارم راضی هستم .

الگور شما در داوری چه کسانی هستند ؟

در کشور کمک داورانی خوبی داریم و می توان از «سخندان و کامرانی» نام ببرم و از نحوه کار انها برای تصمیمات در داوری استفاده می کنم و در ایران داوران بسیار خوب و مورد قبول داریم وبنده در حدی نیستم که از بهترین داوران کشور را نام ببرم .

چه تعداد از داوران استان در لیگ های مختلف سوت می زنند ؟

درحاضر ۳ داور به عنوان کمک داور بنام های «مهدی جلوداری» ، «ترابیان»، «یوسف زاده» در لیگ های ۲و۳ کشور سوت می زنند .که «ترابیان» کاندید لیگ یک است و «یوسف زاده» کاندید لیگ دو می باشد و «عباس صادقی» امسال به جمع داوران لیگ کشور پیوسته کناری می گوید : یکی ازمشکلاتی که در آینده با آن مواجه می شویم کمبود داور در سالهای آتی است چرا که داوران فعلی با شرایط سنی که برایشان پیش خواهد آمد بازنشسته می شوند و باید کمیته داوران با استعداد یابی و تشکیل کلاسهای داوری این کمبودها را جبران کنند و حمایت از داوران در هر شراطی باید صورت گیرد و حق الزحمه داوری در استان خیلی پایین است .

به عنوان مثال داور درجه ملی حق الزحمه اش ۱۷ هزار تومان است که با توجه به تورم فعلی این حق الزحمه ناچیز است همچنین خشونت در سطح باشگاهها نسبت به سالهای گذشته بالا رفته وبرخوردها باید با جدیت دنبال شود تا مربی به خود جرات ندهد وقتی ارنج تیمش اشتباه است و بازنده می شود همه تقصیرها را به گردن داور بیندازد .

یکی از خاطرات داوری را برایمان بگو ؟

پنج سال پیش در یکی از بازیهای لیگ برتر استان در حین داوری تصمیمی گرفتم که بعد احساس کردم این تصمیم اشتباه بوده واین اتفاق بدین ترتیب بودکه مهاجمی در حالیکه پابه توپ به طرف دروازه حرکت می کرد در تک به تک با دروازه بان تیم مقابل برخورد کرد و من بجای اینکه مهاجم را جریمه ام کنم دروازه بان را اخراج کردم و این کار اشتباهم هنوز که هنوز است از خاطرم بیرون نرفته است .

..... فروشی .....

یک آپارتمان ۸۵ متری با امکانات فول(کابینت و کمد دیواری MDF)سرامیک - آسانسور طبقه چهارم واقع در مجتمع مرجان (بلوار پاسداران)متری ۶۵۰هزار تومان به فروش می رسد
تماس :۰۹۱۷۹۵۷۳۷۸۷

آگهی تاسیس شرکت زیباپاک بندر با مسئولیت محدود

شرکت فوق در تاریخ ۱۳۹۰/۰۹/۱۹ تحت شماره ۱۳۲۲۹ و شناسه ملی ۱۰۸۰۰۱۵۷۶۳۵ در این اداره به ثبت رسیده و در تاریخ ۱۳۹۰/۰۹/۲۱ از لحاظ امضاء ذیل دفاتر تکمیل گردیده و خلاصه شرکتنامه آن به شرح زیر جهت اطلاع عموم در روزنامه های رسمی آگهی می شود.
۱- موضوع شرکت : ارائه مشاوره و تاسیس مزارع پرورشی در امور دامی و شیلات منابع تبدیلی و بسته بندی پرورش قارچ تولید و گیاهان داروئی مرتعی و زینتی ودامپروری و شیلات ارائه مشاوره طراحی و نظارت فنی واجرا و نگهداری پروژه های کشاورزی شامل باغبانی زارع و اصلاح نباتات و گیاه پزشکی و دامپروری ارائه خدمات مرتبط با فضای سبز منابع طبیعی خاک شناسی دامپروری و شیلات صادرات و واردات و توزیع فرآورده های کشاورزی دامپروری تبدیلی و ماشین آلات آبیاری و نهاده های کشاورزی وسیستم آبیاری مساحی و نقشه برداری ماشین آلات کشاورزی انجام امور آبی وخاکی گیاه پزشکی امور ترویجی و تهیه طرح پروژه های کشاورزی دامپروری و باغبانی تهیه و توزیع در خوراک دهی دام بزرگ و کوچک و آبزیان انجام کلیه امور خدماتی شامل نظافت شهری فنی و تاسیسات زیبا سازی و اجرای طرح های عمرانی برای تبدیل زمین های بایر مبارزه با آفات و بیماریهای گیاهی دامپروری و باغی و ارائه خدمات مرتبط با آن در صورت اخذمجوز از مراجع ذیصلاح.
۲- مدت شرکت : از تاریخ ثبت به مدت نامحدود۳- مرکز اصلی شرکت : ۱-۳-استان هرمزگان - شهر بندرعباس بلوار سید مصطفی خمینی پاساژ اوقاف پلاک a٤ کدپستی ۷۹۱۶۸۵۷۶۱۱
٤- سرمایه شرکت : مبلغ ۱/۰۰۰/۰۰۰ ریال می باشد .۵- اولین مدیران شرکت : ۱-۵- آقای عیسی نوابی نژاد به سمت رئیس هیئت مدیره .
۲-۵- آقای مسلم صوغانی به سمت عضو هیئت مدیره.۳-۵- آقای داود بقائی به سمت عضو هیئت مدیره.
٤-۵-آقای داود بقائی به سمت مدیرعامل به مدت ۱سال انتخاب گردیدند.٦- دارندگان حق امضاء : کلیه اسناد و اوراق بهادار و تعهدآور شرکت با امضا مدیرعامل همراه با مهر شرکت معتبر خواهد بود .۷- اختیارات مدیرعامل : مطابق اساسنامه می باشد .۲۵۷۰/م/الف

قریشی –مسئول ثبت شرکت ها و موسسات غیرتجاری واحد ثبتی بندرعباس

آگهی تاسیس شرکت بالابرسازان صدف اقدمی با مسئولیت محدود

شرکت فوق در تاریخ ۱۳۹۰/۰۸/۲۵ تحت شماره ۱۳۱٦٤ و شناسه ملی ۱۰۸۰۰۱۵٦۹۷٤ در این اداره به ثبت رسیده و در تاریخ ۱۳۹۰/۰۹/۰۵ از لحاظ امضاء ذیل دفاتر تکمیل گردیده و خلاصه شرکتنامه آن به شرح زیر جهت اطلاع عموم در روزنامه های رسمی آگهی می شود.
۱- موضوع شرکت : نصب انواع بالابرهای مغازه ایی وساختمانی نصب انواع آسانسور طراحی و نصب سیستم های بالابر انجام کلیه امور تاسیساتی شامل جوشکاری فلزات انواع مخازن آبی و سوختی برق کشی صنعتی و ساختمانی.
۲- مدت شرکت : از تاریخ ثبت به مدت نامحدود
۳- مرکز اصلی شرکت : ۱-۳-استان هرمزگان - شهر بندرعباس چهچکور جنب نمایندگی سایپا
٤- سرمایه شرکت : مبلغ ۱/۰۰۰/۰۰۰ ریال می باشد .۵- اولین مدیران شرکت : ۱-۵- آقای زلفعلی دژآباد به سمت رئیس هیئت مدیره ۲-۵- آقای علی اقدمی به سمت عضو هیئت مدیره۳-۵- آقای علی اقدمی به سمت مدیرعامل به مدت نامحدود انتخاب گردیدند.٦- دارندگان حق امضاء : کلیه اسناد و اوراق بهادار و تعهدآور شرکت با امضا مدیرعامل و در غیاب وی با امضا رئیس هیئت مدیره همراه با مهر شرکت معتبر خواهد بود .۷- اختیارات مدیرعامل : مطابق اساسنامه می باشد .
۲٥٦٤/م/الف

قریشی –مسئول ثبت شرکت ها و موسسات غیرتجاری واحد ثبتی بندرعباس

آگهی بند ۶ ماده ۱۴۷ – اصلاحی قانون ثبت

نظر به اینکه هیات حل اختلاف دوم ماده ۱٤۷ اصلاحی قانون ثبت مستقر در اداره ثبت اسناد و املاک بندرعباس به شرح رای شماره ٤٥٤۹ مورخ ۸۹/۱۲/۲۵ تصرفات مفروزی از مالکانه آقای علی اکبر همتی فرزند چراغعلی ششدانگ یکبابخانه بمساحت ۱۵۲/۳۲ متر مربع یک قسمت مفروز از پلاک ۲۵۷ فرعی از یک - اصلی واقع در طلابند قطعه یک بخش ۲ بندرعباس خریداری از علی محمد یاوری- عبدالرضا شریف و ستاد اجرائی فرمان امام (ره) تائید نموده و به جهت عدم دسترسی به مالک اولیه مقرر گردید پس از نشر آگهی سند مالکیت رسمی صادر و تسلیم گردد . علی هذا در اجرای بند ٦ ماده یک قانون اصلاح مواد ۱و۲ و ۳ ماده ۱٤۷- اصلاحی قانون ثبت مصوب ٦٥/٤/۳۱ و الحاق موادی به آن مصوب ۷۰/٦/۲۱ و بند ٤ ماده ۳٤ آئین نامه اجرائی آن ظرف مدت دو ماه به فاصله ۱۵ روز جهت اطلاع عموم و مالک و صاحبان حقوق آگهی می شود چنانچه ظرف دو ماه از تاریخ انتشار اولین آگهی اعتراض از طرف کسی به اداره ثبت اسناد و املاک بندرعباس نرسد اداره ثبت اسناد و املاک بندرعباس سند مالکیت بر اساس مفاد رای صادره فوق در حدود مقررات صادر خواهد کرد . در صورت وصول اعتراض برابر تبصره ۳ ماده واحده تعیین تکلیف پرونده های معترضین ثبتی که فاقد سابقه بوده و اعتراض آنها در مراجع قضائی از بین رفته مصوب ۱۳۷۳/۲/۲۵ و ماده ۳٤ آئین نامه اجرائی مزبور ظرف یک ماه از تاریخ تسلیم و اعتراض گواهی تقدیم دادخواست ارائه در غیر اینصورت وفق مقررات نسبت به صدور سند مالکیت اقدام خواهد نمود . در هر حال صدور سند مالکیت جدید مانع مراجعه متضرر به دادگاه نخواهد بود.۲۳۷۹م/الف

حسین محمدی نسب –سرپرست اداره ثبت اسناد و املاک بندرعباس
تاریخ انتشار نوبت اول : ۹۰/۹/۷ تاریخ انتشار نوبت دوم : ۹۰/۹/۲۳

عنوان دوره: (هوش فرهنگی)

شرکت آموزشی پژوهشی مشاوره اندیشه برتر ساحل

تاریخ دوره : ۲۶ آذرماه
از ساعت ۸ الی ۱۳

هدف: افزایش قابلیت تعاملات بین المللی متناسب با سایر فرهنگ ها در افراد و به ویژه در مدیران ،درک سریع و صحیح مولفه های فرهنگی مختلف و اراده رفتار و عملکرد متناسب با هر یک از آنها ،یادگیری برخورد مناسب با فرهنگهای گوناگون و در نتیجه توسعه روابط در عرصه تجاری و افزایش بازده اقتصادی

محتوای دوره: _تعریف فرهنگ وویژگی های فرهنگی _تعریف مفهوم هوش فرهنگی و اجزاء آن_بررسی عناصر هوش فرهنگی و تاثیر آنها در ارتباطات _نگرش چهار عاملی در هوش فرهنگی_انواع شخصیت ها در هوش فرهنگی _قابلیت های مدیران از دیدگاه هوش فرهنگی-تقویت هوش فرهنگی_ بهره گیری از هوش فرهنگی در بازار جهانی و روابط بین الملل

توانایی شرکت کنندگان پس از دوره: .بهبود روابط در عرصه تجارت بین الملل_افزایش موفقیت در روابط کاری _سازگاری و تطابق موثر با فرهنگ های مختلف_اراده رفتار و عملکرهای فردی و گروهی مناسب در موقعیت های فرهنگی مختلف_رشد دیدگاهی باز و گسترده نسبت به مسائل گوناگون فرهنگی_افزایش انعطاف پذیری و قدرت تحمل و پاسخگویی سیستم به تقاضاهای متعدد_افزایش توان افراد برای رویارویی با چالش های کاری در محیط هایی با فرهنگ متفاوت_استفاده ار حداکثر بهره وری در محیط های کاری متنوع از نظر فرهنگی

آشنایی با دوره و مزایای کاربردی آن : امروزه بسیاری از سازمان ها ،چند فرهنگی هستند. محصولی که در یک کشور طراحی می شود،شاید در ۱۰ کشور تولید شود و در بیش از ۱۰۰ کشور به فروش برسد،در نتیجه مدیران با محیط های داخلی و خارجی بسیار متنوعی در سازمان های خود روبه رو هستند.این واقعیت سبب پویایی فراوان روابط در محیط های چند فرهنگی شده است ، به نحوی که تفاوت در زبان ،قومیت ،سیاست ها بسیاری خصوصیات دیگر می تواند به عنوان منابع تعارض بالقوه ظهور کند و در صورت نبود درک صحیح،توسعه روابط کاری را با مشکل مواجه سازد. این دشواری های ادراکی سبب ارائه مفهومی نوین در مباحث شناختی شده است که با نام هوش فرهنگی شناخته می شود.در شرایط کاری کنونی که تنوع و جهانی سازی به صورت فزاینده ای رشد کرده است،این هوش قابلیت مهمی برای کارکنان ، مدیران و سازمان ها محسوب می شود. در محیط های کاری متنوع قرن حاضر، لازم است استرسهای ناشی از شوک فرهنگی و اختلالات و پیامدهای ناشی از تعارضات فرهنگی به نحو مطلوب اداره شود . برای این منظور به سازگاری و تعدیل موثر فرهنگ ها نیاز است.از طرفی تعاملات بین المللی به صورت جزء لاینفک وظایف مدیران در آمده است.مسلماً یکی از مهمترین وظایف این مدیران،تعاملات بین المللی متناسب با سایر فرهنگ ها می باشد.در واقع با روند رو به رشد جهانی سازی خصوصاً انسجام اقتصادی ،فرهنگ بعنوان جزء نامرئی ولی اساسی در تعاملات بین المللی بیش از پیش خودنمایی می کند و تنوع فرهنگی از جمله مسائل عمده ای است که مدیران حاضر با آن مواجه هستند.بنابراین به کارگیری هوش فرهنگی،یک مفهوم کلیدی در مدیریت اقتصاد جهانی است و در میان تمام قابلیت هایی که مدیران دارند، هوش فرهنگی ابزاری مهم است که میتوان برای مواجهه ی مناسب با موقعیت های چند فرهنگی به کار گرفت.در هر حال در دنیایی که عبور از مرزها کاری عادی و ساده است.داشتن هوش فرهنگی یک نیاز حیاتی برای همه مدیران و کارکنان است و کارکنان و مدیران جهانی باید علاوه بر برخوردار بودن از هوش تحلیلی و هوش هیجانی از هوش فرهنگی مناسبی نیز برخوردار باشند.

مخاطبان دوره : ویژه عموم

به شرکت کنندگان دوره گواهینامه حضور از طرف دانشگاه صنعتی شریف صادر خواهد شد.

جهت اخذ اطلاعات بیشتر ازطریق تلفن های شرکت با خانم خدابنده تماس حاصل فرمائید.

نشانی:بندرعباس،خیابان امام خمینی،کوچه پیروزی ۱۶ ،ساختمان مجید ، طبقه سوم ، شرکت اندیشه برتر
تلفن :۰۷۶۱-۲۲۲۱۳۲۴
تلفکس:۰۷۶۱-۴۲۱۲۹۱۴
۰۹۱۷۴۹۷۲۶۹۵

دانش فرهنگ شهرنشینی و ارتقاء سطح فرهنگ جمعی و گروهی ، از ضرورتها و مسائل اساسی برای حیات شهری شهروندان و همچنین مدیران شهری است

موسسه حسابداران صدرنشین هرمزگان
مشاوره امور مالیاتی و بیمه ای
تلفن: ۰۹۱۷۲۶۸۴۴۱۶ / ۴۲۲۱۵۴۴۹

شرکت دریا صنعت آتامیس خدمات فنی و تاسیسات ساختمان

سال دهم
شماره ۱۳۳۳
چهارشنبه
۲۳ آذر ۱۳۹۰
۱۸ محرم ۱۴۳۳
۱۴ دسامبر ۲۰۱۱

اوقات شرعی

نام‌شهر	اذان صبح فردا	طلوع آفتاب فردا	اذان ظهر امروز	اذان مغرب امروز
بوشهر	۰۵:۲۸	۰۶:۵۲	۱۲:۰۱	۱۷:۲۹
اهواز	۰۵:۴۰	۰۷:۰۶	۱۲:۱۰	۱۷:۳۳
زاهدان	۰۴:۴۹	۰۶:۱۳	۱۱:۲۱	۱۶:۴۸
شیراز	۰۵:۲۳	۰۶:۴۶	۱۱:۵۴	۱۷:۲۱
کرمان	۰۵:۰۵	۰۶:۳۰	۱۱:۳۶	۱۷:۰۱
یاسوج	۰۵:۲۸	۰۶:۵۲	۱۱:۵۸	۱۷:۲۲
بندرعباس	۰۵:۰۴	۰۶:۲۶	۱۱:۳۹	۱۷:۱۷
یزد	۰۵:۱۹	۰۶:۴۴	۱۱:۴۷	۱۷:۰۹

دریا
بوشهر، خوزستان، سیستان و بلوچستان، فارس، کرمان، کهگیلویه و بویراحمد، هرمزگان، یزد

روزنامه سیاسی، اجتماعی، فرهنگی، ورزشی
صاحب امتیاز و مدیر مسئول : ایوب دبیری نژاد
سردبیر : فروغ مسلم زاده
تلفن سردبیر : ۲۲۳۹۳۸۶
تلفن روابط عمومی : ۲۲۴۶۳۸۴-۲۲۴۳۷۳۴
فکس : ۲۲۴۶۶۰۰
وب سایت : www.daryanews.ir
Email : daryanews_bnd @ yahoo .com

تیراژ : ۱۰۰۰۰ نسخه
چاپ : بامشاد سبز - کیلومتر ۸ جاده مخصوص کرج
نشانی دفتر مرکزی :
بندرعباس - بلوار امام خمینی (ره) - سه راه دلگشا- ساختمان نیلوفر - ورودی غربی - طبقه پنجم - واحد ۲۳
نمایندگی‌استانها:
سیستان و بلوچستان آقای حسین کیخا ۰۹۱۵۵۴۱۳۱۶۰
کرمان آقای شاهین عبدالهی ۰۹۱۳۱۹۹۰۹۵۰
کهگیلویه و بویر احمد آقای علی علیزاده ۰۹۱۷۳۴۱۳۲۷۰
یزد آقای احمد میرجلیلی ۰۹۱۳۳۵۸۳۶۵۸
فارس آقای عزیزاله قهرمانی ۰۹۱۷۱۱۴۰۹۹۷
اهواز آقای حسن سیلاوی ۰۹۳۶۲۷۰۶۷۲۳
لار آقای محمدرضا سیفایی فر ۰۹۳۹۳۲۵۰۱۱۳

مشارکت بخش خصوصی

نخستین ایستگاه مکانیزه اتوبوس در «بندرعباس» به بهره برداری رسید

امین مسلم زاده

نخستین ایستگاه مکانیزه اتوبوس شهر بندرعباس طی مراسمی با حضور مهندس «رضایی سردره» معاون امور عمرانی استانداری هرمزگان ، «سلطان زاده» شهردار بندرعباس ،رئیسی رئیس شورای اسلامی شهر بندرعباس ، خانواده شهید داشته اولین شهید اتوبوسرانی بندرعباس و جمعی ازمدیران شهری با مشارکت بخش خصوصی در چهار راه پگاه به بهره برداری رسید .

معاون امور عمرانی استانداری هرمزگان گفت : با توجه به آنچه که مردم در سطح شهر بندرعباس مشاهده می کنند سعی شده به ایجاد زیر ساخت های شهری توجه بیشتری شود و در همین راستا فعالیتهای مربوط به رفاه مردم در اولویت کاری شهرداری بندرعباس قرار گرفته است .

به گزارش خبرنگار روزنامه منطقه جنوب کشور دریا؛ مهندس «مهدی رضایی سردره» در گفتگو با خبرنگاران افزود : تمام تلاش مان این است که در شهر بندری و طولی بندرعباس استانداردهای زندگی را به سطح قابل قبولی برسانیم و نیازهای مردم را از نظر ارتباطی و از حیث سطح رفاه اجتماعی برآورده سازیم وسعی شهرداری بندرعباس نیز بر این است که این روند روز به روز افزایش داشته باشد .وی خاطر نشان ساخت ؛ روند عمرانی کنونی شهر بندرعباس نمود خاص خود را در مناطق مختلف شهر داشته که در همین راستا می توان به احداث نخستین تقاطع غیر همسطح ، ادامه بلوار ساحلی ، تکمیل بخشی از بلوار ساحلی ، احداث کنار گذر شهید رجایی در ضلع شمالی شهر و....اشاره کرد که همگی بعنوان یک زیر ساخت اصلی شهر می توانند به ارتقا سطح زندگی شهروندان کمک کنند .

درادامه شهردار بندرعباس اظهار داشت : با توجه به شرایط خاص آب و هوایی شهر بندرعباس در ایجاد ایستگاههای اتوبوس سعی کردیم شرایطی را فراهم آوریم تا شهروندان بتوانند از فضایی مناسب ، شیک و خنک استفاده کنند و هم اینکه حمل ونقل عمومی که یکی از مسایل بسیار مهم شهری است کاربرد علمی تری پیدا کند .

«محمد جوادسلطان زاده» افزود : ما توانستیم با مشارکت بخش خصوصی نخستین ایستگاه مکانیزه اتوبوس را در شهر بندرعباس به بهره برداری برسانیم .

وی اضافه کرد : یکی از ویژگیهای عمده این پروژه این بود که در اجرای آن نه از اعتبارات دولتی نه از اعتبارات شهرداری استفاده شد ، بلکه با جذب سرمایه گذار بخش خصوصی احداث ۱۰۰ایستگاه مکانیزه اتوبوس در شهر بندرعباس را عملیاتی کردیم.

شهردار بندرعباس ادامه داد : در قراردادی که با بخش خصوصی در این رابطه منعقد شد احداث ۱۰۰دستگاه زاده با اشاره به اعتبارات این پروژه گفت :اعتبار کلی این پروژه(احداث ۱۰۰ایستگاه مکانیزه اتوبوس)۲۰میلیارد ریال است با توجه به اینکه احداث هر ایستگاه ۲۵۰ میلیون ریال هزینه در بر دارد .

وی افزود : در این ایستگاهها که توسط سرمایه گذار بخش خصوصی احداث می شود کیوسکهایی برای حضور دائمی نگهبان جهت مراقبت و نگهداری از ایستگاه تعبیه شده است .

این مقام مسئول یادآور شد: برای پوشش دادن هزینه های ساخت و تجهیز این ایستگاهها و برگشت سرمایه سرمایه گذار و همچنین سود حاصل از این پروژه شهرداری تبلیغات بالای این ایستگاهها را به خود سرمایه گذار واگذار کرده است که سرمایه گذار با اجاره ی فضای تبلیغات این ایستگاهها به سود می رسد . وی همچنین گفت : درطول این مدت کلیه هزینه های نگهداری و مراقبت از ایستگاهها به عهده سرمایه گذار می باشد.

شهردار بندرعباس اظهار کرد : امکانات مدرن وشیکی در ایستگاههای مکانیزه اتوبوس از جمله صندلی های آلومینیوم ،کولر اسپیلتLCDو روشنایی برای رفاه حال شهروندان فراهم شده است. در ادامه مدیر عامل سازمان اتوبوسرانی بندرعباس و وحومه در خصوص احداث ایستگاههای مکانیزه اتوبوس در سطح شهر و راه اندازی مرکز کنترل ترافیک اتوبوسرانی بندرعباس گفت :تعداد ۱۰۰دستگاه ایستگاه مکانیزه اتوبوس تا اواسط سال ۹۱در بندرعباس با مشارکت بخش خصوصی احداث و به بهره برداری می رسد، احداث این ایستگاهها هیچ هزینه ای برای سازمان اتوبوسرانی ندارد .

«مجتبی معین وزیری» افزود : مرکز کنترل ترافیک اتوبوسرانی در حال حاضر ۵ نقطه از شهر ابتدای بلوار امام حسین ، خیابان خبرنگار ، چهارراه پگاه(شهید داشته)سه راه ۱۷شهریور و بلوار طالقانی را با نصب دوربین تحت پوشش قرار می دهد .

وی اضافه کرد : راه اندازی و تجهیز مرکز کنترل ترافیک سازمان اتوبوسرانی با نصب ۵ دوربین در ۵ پایانه سطح شهر تاکنون حدود ۵۰میلیون تومان هزینه در بر داشته که تا پایان سالجاری این رقم بانصب ۲۰دوربین در نقاط مختلف شهر به دو برابر افزایش خواهد یافت .

«معین وزیری» اظهار د اشت :مرکز کنترل و نظارت سازمان ناوگان اتوبوسرانی با هدف جلوگیری از سرگردانی مردم در سطح شهر برای انجام سفرهای درون شهری و برون شهری در سازمان اتوبوسرانی بندرعباس راه اندازی شده است .

معین وزیری بیان کرد: سازمان اتوبوسرانی بندرعباس دارای ۲۲۲ دستگاه اتوبوس و ۱۸ دستگاه مینی‌بوس است که در خطوط مختلف به شهروندان ارایه خدمت می‌کنند.

وی در پایان افزود : با واگذاری ۶۰ دستگاه اتوبوس، وضعیت حمل‌ونقل عمومی به یک حد مطلوب می‌رسد. وی حد ایده‌آل را در اختیار داشتن ۴۰۰ دستگاه اتوبوس برای شهر بندرعباس عنوان کرد .

تعداد ۱۰۰ دستگاه ایستگاه مکانیزه اتوبوس تا اواسط سال ۹۱ در بندرعباس با مشارکت بخش خصوصی احداث و به بهره برداری می رسد

ایستگاه مکانیزه اتوبوس در نقاط مختلف شهر در نظر گرفته شد که تاکنون کار جانمایی ۸۰ ایستگاه ان انجام شده که ۴۰ ایستگاه تا پایان سالجاری به بهره برداری می رسد و ۵۰ درصد باقیمانده تا قبل از آغاز گرمای شدید بندرعباس به بهره برداری خواهد رسید تا شهروندان بتوانند از فضایی مناسب و خوب جهت انتظار برای آمدن اتوبوس استفاده کنند . سلطان

اداره کل ورزش و جوانان استان هرمزگان

ثبت نام احراز پست ریاست هیئت ورزشهای نابینایان و کم بینایان استان هرمزگان

به استناد آئین نامه هیئت های ورزشی مجمع عمومی هیئت ورزشهای نابینایان و کم بینایان استان هرمزگان به منظور انتخاب رئیس هیئت ورزش های نابینایان و کم بینایان استان برگزار می گردد .

لذا از علاقمندان احراز پست ریاست هیئت ورزش های نابینایان و کم بینایان استان دعوت به عمل می آید جهت دریافت فرم ثبت نام از روز چهار شنبه مورخ ۹۰/۹/۲۳ به مدت یک هفته به اداره نظارت اداره کل ورزش و جوانان استان هرمزگان مراجعه نمایند.

شرایط ثبت نام:

۱- دارا بودن حداقل مدرک فوق دیپلم .
۲- آشنایی کامل با رشته ورزشی مورد نظر .
۳- عدم سوء پیشینه کیفری .
٤- اقامت دائم در استان هرمزگان
٥- حداقل سن ۳۰ سال .

مدارک مورد نیاز :

۱- تصویر آخرین مدرک تحصیلی .
۲- تصویر شناسنامه (صفحه اول و توضیحات) .
۳- عکس ٤*۳(دوقطعه) .
٤- تصویر کارت ملی .
٥- تصویر کارت پایان خدمت یا معافیت دائم .

اداره کل ورزش و جوانان استان هرمزگان

اداره کل ورزش و جوانان استان هرمزگان

ثبت نام احراز پست ریاست هیئت تیراندازی استان هرمزگان

به استناد آئین نامه هیئت های ورزشی مجمع عمومی هیئت تیراندازی استان هرمزگان به منظور انتخاب رئیس هیئت تیراندازی استان برگزار می گردد .

لذا از علاقمندان احراز پست ریاست هیئت تیراندازی استان دعوت به عمل می آید جهت دریافت فرم ثبت نام از روز چهار شنبه مورخ ۹۰/۹/۲۳ به مدت یک هفته به اداره نظارت اداره کل ورزش و جوانان استان هرمزگان مراجعه‌نمایند.

شرایط ثبت نام:

۱- دارا بودن حداقل مدرک فوق دیپلم .
۲- آشنایی کامل با رشته ورزشی مورد نظر .
۳- عدم سوء پیشینه کیفری .
٤- اقامت دائم در استان هرمزگان
٥- حداقل سن ۳۰ سال .

مدارک مورد نیاز :

۱- تصویر آخرین مدرک تحصیلی .
۲- تصویر شناسنامه (صفحه اول و توضیحات) .
۳- عکس ٤*۳(دوقطعه) .
٤- تصویر کارت ملی .
٥- تصویر کارت پایان خدمت یا معافیت دائم .

اداره کل ورزش و جوانان استان هرمزگان

اداره کل ورزش و جوانان استان هرمزگان

ثبت نام احراز پست ریاست هیئت قایقرانی و اسکی روی آب استان هرمزگان

به استناد آئین نامه هیئت های ورزشی مجمع عمومی هیئت قایقرانی واسکی روی آب استان هرمزگان به منظور انتخاب رئیس هیئت قایقرانی واسکی روی آب استان برگزار می گردد .

لذا از علاقمندان احراز پست ریاست هیئت قایقرانی واسکی روی آب استان دعوت به عمل می آید جهت دریافت فرم ثبت نام از روز چهار شنبه مورخ ۹۰/۹/۲۳ به مدت یک هفته به اداره نظارت اداره کل ورزش و جوانان استان هرمزگان مراجعه نمایند.

شرایط ثبت نام:

۱- دارا بودن حداقل مدرک فوق دیپلم .
۲- آشنایی کامل با رشته ورزشی مورد نظر .
۳- عدم سوء پیشینه کیفری .
٤- اقامت دائم در استان هرمزگان
٥- حداقل سن ۳۰ سال .

مدارک مورد نیاز :

۱- تصویر آخرین مدرک تحصیلی .
۲- تصویر شناسنامه (صفحه اول و توضیحات) .
۳- عکس ٤*۳(دوقطعه) .
٤- تصویر کارت ملی .
٥- تصویر کارت پایان خدمت یا معافیت دائم .

اداره کل ورزش و جوانان استان هرمزگان