دریا

روزنامه خلیج جنوب کشور

سال یازدهم
شماره ۱۴۱۲
چهارشنبه
۳ خرداد ۱۳۹۱
۱ رجب ۱۴۳۳
۲۳ می ۲۰۱۲
۸ صفحه
۲۰۰ تومان

بوشهر، خوزستان، سیستان و بلوچستان، فارس، کرمان، کهگیلویه و بویراحمد، هرمزگان، یزد

۳

تحولی کم نظیر در جهش آموزش عالی و تحصیلات تکمیلی

دانشگاه «هرمزگان»؛ نماد توسعه و بالندگی علمی

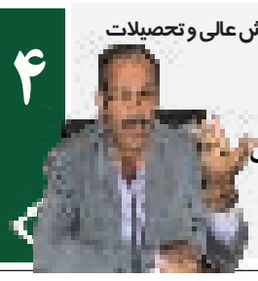

۴

گزارش «دریا» از محله نخل ناخدای بندرعباس:

زمین دهند، «خانه عالم» و «حسینیه» می سازیم

◆ از بلوار خلیج فارس که وارد بلوار ساحلی می شویم، قبل از ترمینال مسافربری و بطور دقیق مقابل بنری که در حاشیه ساحل نصب شده است که بر روی آن، محل احداث یادمان شهدای ایرباس نقش بسته است و این یادمان هیچگاه هم وارد عملیات اجرایی نشده است.

۸

رویکرد محتوایی، محور برنامه های هفته بزرگداشت مقام زن در «هرمزگان»

«صیادی»: زنان برترین مربیان جامعه هستند

◆ باحضوراستاندارهرمزگان، معاونین استاندار و مدیر کل دفتر امور بانوان و خانواده استانداری، مشاوران فعال امور بانوان در فرمانداریها و ادارات ونهادهای مختلف تجلیل شدند.

استاندار «هرمزگان»:

سند توسعه حمل ونقل نیاز به بازنگری جدی دارد

◆ استاندار هرمزگان گفت: سند توسعه حمل ونقل استان باتوجه به اینکه براساس سند چشم انداز ۲۰ ساله و برنامه کاری پنج ساله استان ترسیم شده است، لذا برای تصویب نهایی و رسیدن نقشه راه خوب نیاز به بازنگری جدی تر و نگاه وسیع تر دارد.

◆ صفحه ۲

مدیرکل فرهنگ و ارشاد اسلامی «کرمان»:

سینماگران واقعیت‌های دفاع مقدس را منعکس کنند

◆ احمد سعیدی در آیین گشایش چهارمین جشنواره تولیدات مؤسسات ویدئویی سینمایی استان کرمان با تبریک فرا رسیدن سالروز فتح خرمشهر اظهار داشت: آنچه در خرمشهر روی داد، حماسه‌ای بی‌نظیر بود و تمام معادلات جنگ را تغییر داد.

◆ صفحه ۲

تشریح دستاوردهای سفر وزیر راه و شهرسازی به «هرمزگان»

پایان احداث بزرگراه بندرعباس – سیرجان تا دو ماه دیگر

«زندیه وکیلی»: پرونده مسکن مهر تا یک سال دیگر بسته می شود

◆ صفحه ۲

کشاورزان هشدارها و توصیه های کارشناسان را جدی بگیرند

◆ صفحه ۲

اداره کل آموزش فنی و حرفه ای استان اعلام کرد:

زمان توزیع کارت ورود به جلسه آزمون ادواری سنجش مهارت

◆ صفحه ۳

معاون وزیر فرهنگ و ارشاد اسلامی:

خانه هنر «ابوموسی» راه‌اندازی می‌شود

◆ صفحه ۲

تمدید مدت رسیدگی به معافیت های سه برادری مشمولان واجد الشرایط

بر اساس این قانون مدت خدمت برادر سوم از یکسال به ۹ ماه کاهش یافته است.

◆ صفحه ۵

مدیرکل آموزش و پرورش «هرمزگان»:

رشد شاخص های تعلیم و تربیت مرهون همراهی خیرین است

◆ صفحه ۲

فرمانده بسیج «بندرعباس» برنامه های سوم خرداد را تشریح کرد

◆ صفحه ۳

مسئول روابط عمومی هیئت نجات غریق و غواصی استان:

معرفی سه نفر از ناجیان برتر استان به تیم ملی

◆ صفحه ۷

والدینی پسرشان را در ماشین لباسشویی انداختند

◆ صفحه ۵

سوم خرداد روز آزادی خرمشهر بر حماسه آفرینان مبارک باد

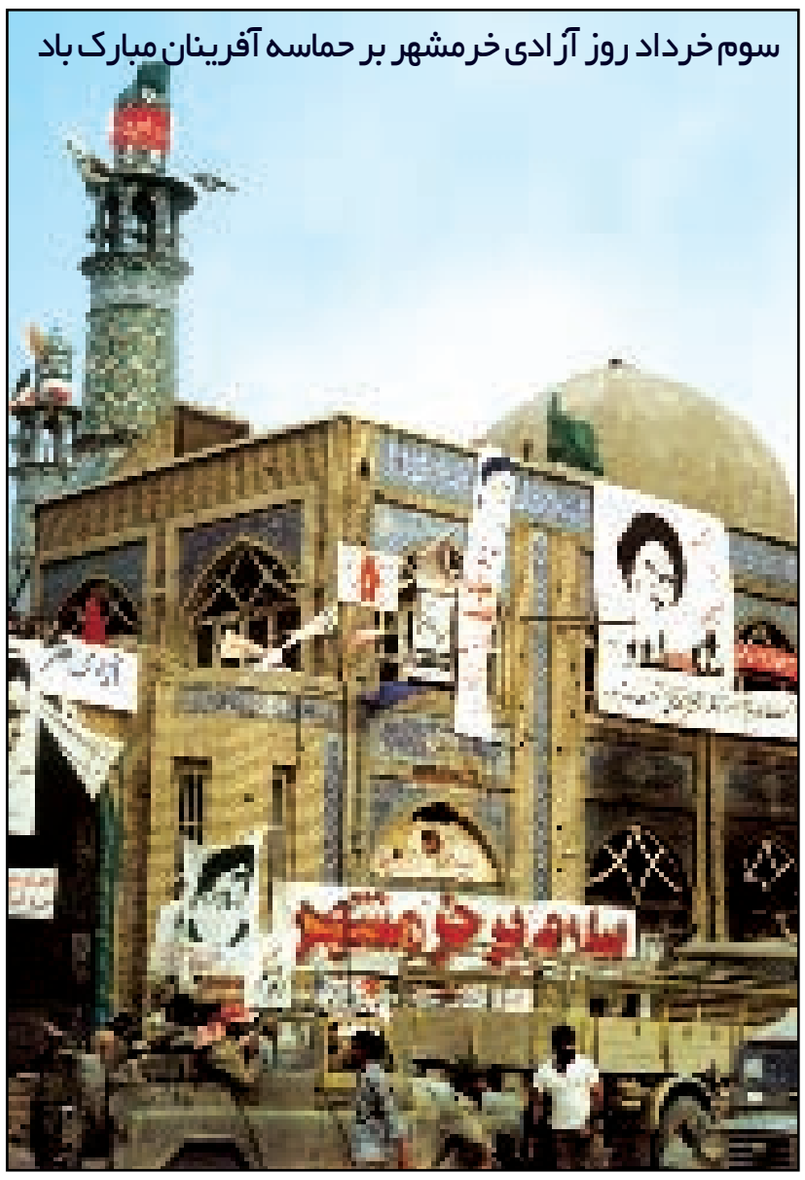

تکریم شایسته مردم یک اصل قرآنی است

ملاقات مردمی مدیر کل حفاظت محیط زیست استان هرمزگان

سه شنبه ها از ساعت ۸ الی ۱۳

روابط عمومی حفاظت محیط زیست استان هرمزگان

آگهی تجدید مزایده نوبت دوم

شرکت آب و فاضلاب استان هرمزگان در نظر دارد اقلام مستعمل و اسقاط شامل (آبشیرینکن ۵ متر مکعبی - جرثقیل سقفی ۳ تن - دیزل ژنراتور - مخزن فلزی هوائی) از طریق برگزاری مزایده بفروش رساند. لذا از کلیه متقاضیان دعوت بعمل می آید ظرف مدت ۵ روز از تاریخ انتشار آگهی ضمن واریز مبلغ ۳۰۰/۰۰۰ ریال به حساب سپهر ۰۱۰۲۹۳۴۹۹۰۰۰۳ نزد بانک صادرات شعبه گلشهر بندرعباس (کد ۳۲۸۶) بنام شرکت آب و فاضلاب استان هرمزگان با مراجعه به واحد بازرگانی این شرکت واقع در بندرعباس بلوار ناصر جنب بیمارستان شریعتی جهت خرید اسناد مزایده اقدام نمایند.

– مهلت تحویل اسناد مزایده: ساعت ۱۲ روز دوشنبه تاریخ ۹۰/۰۳/۲۲ دبیرخانه شرکت آب و فاضلاب واقع در آدرس فوق می باشد.

–تاریخ بازگشایی پاکات: ساعت ۱۳ همان روز در سالن کنفرانس این شرکت می باشد

– مبلغ سپرده در مزایده: ۵ درصد مبلغ پیشنهادی می باشد که بایستی به صورت ضمانتنامه بانکی و یا چک تضمین شده بانکی در وجه شرکت آب و فاضلاب استان هرمزگان باشد -هزینه درج آگهی و کارشناسی بعهده برنده مزایده می باشد

تلفن تماس: ۳۳۵۰۵۸۲-۰۷۶۱ نمابر: ۳۳۳۸۰۱۴-۰۷۶۱

روابط عمومی و آموزش همگانی شرکت آب و فاضلاب استان هرمزگان

استخدام ۰۹۱۷۵۵۰۰۳۰۶

یک شرکت ساختمانی جهت انجام کارهای خود به یک تکنسین عمرانی با سه سال سابقه و تعدادی آرماتوربند و قالب بند نیاز دارد

آگهی مزایده

◆ صفحه ۳

سازمان اموال و املاک ستاد

فراخوان مناقصه

«همایش ولایت عمود انقلاب است اسلامی»

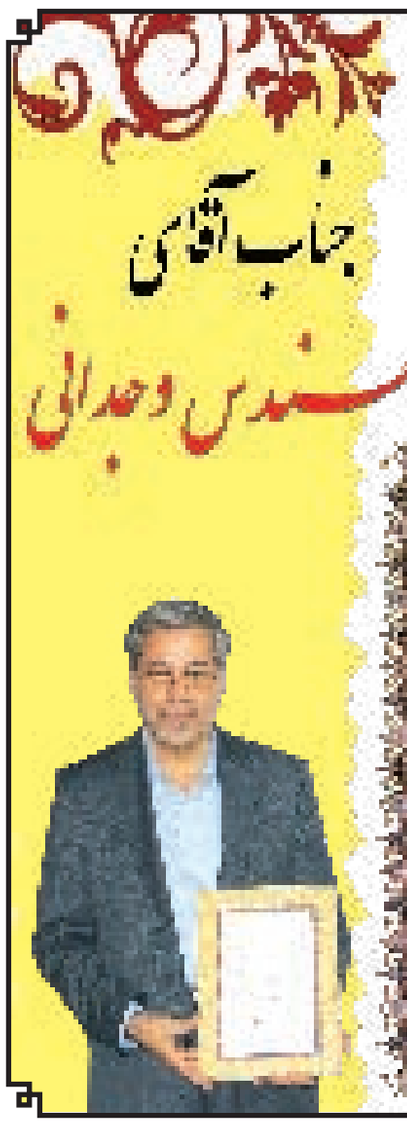

کسب عنوان "غرفه برتر" شرکت توزیع نیروی برق هرمزگان در نمایشگاه دستاوردهای دولت

لوح تقدیر

۹۲/۱/۸۷۲۲ ۹۱/۲/۲۸

بسمه‌تعالی

جناب آقای محمد صادق وجدانی

مدیر عامل محترم شرکت توزیع برق استان

سلام علیکم

چه ارزشمند و گرانقدر است سعی و تلاش در جهت انجام وظیفه آنگونه که موجب رضایت خداوند باشد.

به پاس قدردانی از زحمات جنابعالی و همکاران در جهت برگزاری نمایشگاه دستاوردها و جلوه های مردمی سفرهای استانی رییس جمهور و دولت خدمتگزار این لوح همراه با خالصانه ترین دعاها تقدیم می گردد.

امید است به یاری خداوند باری تعالی و در سایه توجهات حضرت بقیه ا... الاعظم همواره در خدمت به نظام مقدس جمهوری اسلامی ایران و تبدیل شعارهای محوری دولت نهم و دهم در عدالت محوری و مهرورزی و خدمت به مردم به یک فرهنگ پایدار موفق و موید باشید.

سوم خرداد

سالروز خرداد فتح خرمشهر

در عملیات بیت المقدس گرامی باد

شرکت تعاونی قایقداران و اتوبوسهای دریایی بندرعباس

صرافی محمودی

خرید و فروش ارز و انجام حواله سریع

بندرعباس–مجتمع تجاری زیتون طبقه اول پلاک ۱۲۰ – تلفن فاکس ۲۲۲۶۱۵۲

تلفن: ۲۲۳۵۵۴۰– همراه ۰۹۱۷۱۶۱۰۷۷۴

فروشگاه رخ نما

نمایندگی محصولات آرایشی بهداشتی

LUMENE

کرمهای ضد جوش، ضد چروک، جوان کننده پوست

مجتمع تجاری زیتون واحد ۱۱۱

تلفن: ۲۲۲۶۷۷۴– ۲۲۲۶۹۸۴– ۰۹۱۷۱۶۱۰۷۷۶

معاون وزیر فرهنگ و ارشاد اسلامی : خانه هنر « ابوموسی » راه‌اندازی می‌شود

معاون هنری وزیر فرهنگ و ارشـاد از راه‌اندازی خانه هنر ابوموسـی در این جزیره با هدف اسـتفاده از ظرفیت‌های مختلف هنری خبر داد.به گزارش فارس ، حمیدرضا شاه‌آبادی در جمع خبرنگاران با بیان اینکه ابوموسی به نماد تمامیت ارضی کشور تبدیل شده است، اظهار داشت: امروز حاکمیت دینی ما در ابوموسی خلاصه می‌شود و این جزیره به نمادی برای سربلندی و اقتدار ملت تبدیل شده است.وی با بیان اینکه وزارت فرهنگ و ارشاد به دنبال توسعه فعالیت‌های هنری و فرهنگی در ابوموسی است، افزود: حق طبیعی ساکنان جزایر است از ظرفیت‌های فرهنگی و هنری کشور استفاده کنند.

معاون هنری وزیر فرهنگ و ارشاد ادامه داد: فکر می‌کنیم که در آستانه فتح خرمشهر باید حرکتی نو در جزایر نیز صورت گیرد.شاه‌آبادی با بیان اینکه عرصه جنگ نرم با هنر و فرهنگ شـناخته می‌شـود، افزود: تهاجمات دشمنان امروز به شـکل هجوم‌های فرهنگی و هنری درآمده است.این مسئول ادامه داد: تلاش می‌کنیم با توسعه فعالیت‌های فرهنگی در ابوموسی از آرمان‌های بلند شهدا دفاع کنیم.

وی در ادامه این بخش از سخنان خود افزود: به دنبال راه‌اندازی مجموعه‌ای با عنوان خانه هنر ابوموسی در این جزیره با هدف استفاده از ظرفیت‌های مختلف هنری هستیم.وی ادامه داد: راه‌اندازی خانه هنر در این جزیره می‌تواند زمینه تردد و فعالیت هر چه بیشتر هنرمندان در این جزیره را فراهم کند.شاه‌آبادی افزود: خانه هنر ابوموسی طی سال ۹۱ افتتاح می‌شود.

بومی سازی در فولاد « هرمزگان » صورت گرفته است

مهندس موسوی مشاور و رئیس هیات مدیره شرکت فولاد هرمزگان در بازدید از نمایشگاه دستاوردها و جلوه های مردمی سفرهای استانی دولت نهم و دهم در بندرعباس گفت : از ابتدای راه اندازی و افتتاح شرکت فولاد هرمزگان ، ما شاهد موفقید و رشد فولاد هرمزگان هستیم . وی پس از بادید از غرفه فولاد هرمزگان تاکید کرد : پرسنل فولاد هرمزگان از جان ودل در این شرکت فعالیت می کنند . وی با اشاره به بیانات مقام معظم رهبری و حمایت از تولید ملی ، کار و سرمایه ایرانی خاطر نشان کرد : از دو سال قبل در فولاد مبارکه و فولاد هرمزگان سیاست بومی سازی پایه گذاری شد و تا کنون این امر ادامه دارد . مشاور مدیـر عامل فولا مبارکه تصریح کرد : تمام تلاشـها در فولاد مبارکه و فـولاد هرمزگان بر حمایت از تولید کنندگان داخلی اسـتوار اسـت و در تامین و خرید کالاهای مورد نیاز ، تولید کنندگان داخلی در اولویت می باشند .

تشریح دستاوردهای سفر وزیر راه و شهرسازی به « هرمزگان »

پایان احداث بزرگراه بندرعباس – سیرجان تا دوماه دیگر

« زندیه وکیلی » : پرونده مسکن مهر تا یکسال دیگر بسته می شود

مدیر کل راه و شهرسـازی استان هرمـزگان در تشـریح مصوبـات سـفراخیر وزیر راه و شهرسـازی به اسـتان گفـت: خوشـبختانه دسـتاوردهای این سـفر تحولات چشـمگیری را در بخشـهای راه و مسـکن ایجاد خواهـد نمود که از اهم آن می توان بـه تخصیص وام ۳۰میلیونی به مسکن مهر و اجرای آن نام برد.

به گزارش خبرنگار روزنامه دریا؛ مهندس "مهدی زندیه وکیلی" پیش از ظهر دیروز، در جمع خبرنگاران افـزود : بـا این رویکـرد۳۰ هزار واحد مسـکن مهر تا پایا امسال به بهره برداری خواهد رسید و پرونده این طرح تا یکسـال دیگر بسـته می شـود . وی درادامه به تشـریح جزییات ایـن مصوبات پرداخت و بیان داشـت: تکمیل زیرساختهای مسـکن مهـر واقـع در شـهرک پیامبـر اعظـم (ص) بـا اختصاص ۸۰ میلیاردریـال ، انجـام مناقصه وعملیاتی شدن ۲۵کیلومتر آزادراه منتهـی بـه بنـدر شـهید رجایی ، تخصیص یک هـزار میلیارد ریال به بزرگراه محور عسلویه، پارسیان در پنج قطعـه به طول ۱۲۰کیلومتر کـه ۵۰ درصـد اعتبارآن توسـط وزارت نفـت و ۵۰ درصـد نیـز از محل اعتبارات مهـر ماندگارتامین مـی شـود بـه عنـوان بخشـی از مصوبات این سفرمطرح هستند.

به گفتـه زندیه وکیلی: تخصیص ۴۰میلیـارد ریـال بـه پـروژه ۲۵ کیلومتری سه راهی میناب، تکمیل ۱۰ کیلومتر از آخرین قطعه بزرگراه بندرعباس–سـیرجان در حـوزه اسـتان هرمزگان ، تقویت سیسـتم روشـنایی و پروژه های روشنایی مرتبـط بـا دو تونل۱۷شـهریور و راهـدار فـداکار ، تخصیـص۵۰ میلیاردریال به پایانه بار بندرعباس و اختصـاص ۶۰ میلیاردریـال به کمربندی بندرلنگه و همچنین محور بندرلنگه خمیر ، از دیگر مصوبات این سفرمی باشند .

مدیر کل راه و شهرسـازی استان هرمـزگان همچنیـن از اختصاص ۳۰۰میلیاردریـال به پـروژه محور جاسـک –کنارک ، یکصد میلیارد ریال به محـور بندرعباس رودان، ۷۵ میلیاردریـال جهـت تکمیـل پل هـای حسـنلنگی و جلابی به عنـوان بخش شـمار دیگـری از مصوبـات سـفر وزیـر نـام برد و اضافه کرد: آماده سـازی و تکمیل زیـر سـاخت هـای مسـکن مهر در شـهرهای پارسـیان و مینـاب ، احـداث ۱۲واحـد آموزشـی در سایت های مسکن مهر،اضافه شدن سه باب مسجد به ۱۱مسجد مصوبه قبلی در مسـکن مهربـا تخصیص پنـج میلیارد ریـال ، تخصیص ۶۰ میلیاردریـال به طرح فضای سـبز شـهرک پیامبراعظم در بندرعباس و همچنین شش مصوبه درخصوص رفع مشـکلات و موانع مسکن مهر از دیگر دسـتاوردهایی هستند که در این سـفر بر انجام آن تعهد شد کـه قطعـا تحول چشـمگیری را در بخش های زیر سـاختی استان ایجاد می نماید.

استاندار « هرمزگان » :

سند توسعه حمل ونقل نیاز به بازنگری جدی دارد

اسـتاندار هرمزگان گفت: سند توسعه حمـل ونقل اسـتان باتوجه بـه اینکه براساس سـند چشـم انداز ۲۰ ساله و برنامه کاری پنج سـاله استان ترسیم شده اسـت، لذا برای تصویب نهایی و رسیدن نقشه راه خوب نیاز به بازنگری جدی تر و نگاه وسیع تر دارد.

ابراهیم عزیزی درنشسـت شـورای برنامـه ریـزی اسـتان افـزود : حمل ونقل اسـتان شـامل بخش های وسیع جـاده ای، دریایـی، ریلـی وهوایـی می باشـد که باید همه بخش های آن با دقت کافـی و نگاه ریز بینانه ابهامات و اشکالات آن بررسی شـود ویک سند کامل تـر وجامع تر برای اسـتان ارائه دهیم . وی با اشاره به اینکه از سال ۸۷ که سند حمل ونقل درواقع کلید خورده و تاکنون نشست های کارشناسی بسیاری جهت ارائه این سند توسط دستگاه های زیربط برگزارشـده، ادامـه داد: مدیران متولی بایستی سند را با افق آینده تطبیق دهند و اعضای شورای برنامه ریزی نیز بایسـتی در رای دادن به این سند بدانند که تا چـه میزان برطرف کننده نیازهای استان است.

نماینده عالی دولت دراستان هرمزگان تاکید کرد: یک نشسـت کلی برای این سـند اختصاص می یابد و همه اعضای کارگـروه باید دراین نشسـت حضور داشـته باشند و اگر دسـتگاهی دعوت شـود اما حضور پیدا نکند، در نشست شـورای برنامه ریزی حـق هیچگونه اظهارنظـری نـدارد و بایـد رای مثبت دهد .

مدیرکل راه وشهرسازی استان هرمزگان نیز گفت: سند توسعه حمل ونقل استان برنامه ای جامع جهت دستیابی به سطح بهینـه ای از کارائـی در عملیات حمل ونقل و بار ومسافر استان بر اساس سند چشم اندازی ۲۰ سـاله درسال ۱۴۰۹، برنامه پنج ساله و برنامه کوتاه مدت ارائه شده است. مهندس مهدی زندیه وکیلی افزود: از سـال ۸۷ قرداد تهیه این طرح منعقد شـده و در واقع میثاقی برای همه طرح های حمل ونقلی درجهت توسعه اسـتان درافق۲۰ ساله اسـت و برنامه کاری را در بخـش حمل ونقل روشـن می کند.

وی بیان داشـت : تاکنون ۱۴ نشست کارشناسـی شـورای حمل ونقل انجام شده و درسال گذشته این سند به تمامی دستگاه های عضو شورای برنامه ریزی اسـتان ارائه و از نظر کارشناسـی آنها استفاده شـد و در جلسه اسفندماه سال ۹۰ نیز مطرح شد.

این مسـوول اظهار داشـت: توسـعه متوازن زیرسـاخت هـای حمل ونقل اسـتان، اسـتفاده ازهمـه ظرفیـت ها جهت تسـهیل حمل ونقل و بهبود ارائه خدمات وحمـل ونقل وبار مسـافر از مهمترین اهداف این سـند می باشد که تاکنون به روش های علمی و بصورت سـه نرم افزار داده های آن را پردازش کرده ایم.

مدیرکل آموزش و پرورش « هرمزگان » :

رشد شاخص های تعلیم و تربیت مرهون همراهی خیرین است

مدیر کل آموزش و پرورش هرمزگان گفت: دسـتاوردهای علمی آموزشی و رشـد شـاخص های تعلیم و تربیت در اسـتان هرمزگان مرهون همراهی خیرین نوع دوسـت اسـت که یاریگر آموزش و پرورش در بخش مهم تامین زیر ساخت های آموزشی هستند.

احمد آخوندی در حاشیه چهاردمین جشنواره خیرین مدرسه ساز هرمزگان افزود: اهتمام اداره کل نوسازی ، توسعه و تجهیـز مـدارس اسـتان در پیوند با مشـارکت خیرین عزیز، زمینه رشـد شـاخص های آمـوزش و پرورش را به گونه ای موجب شـده است که این استان به الگویی از موفقیت در آموزش و پرورش کشور تبدیل شده است. وی روند احداث فضاهای آموزشی ، سالن و اماکن ورزشی ، خوابگاه ها ،کتابخانه و سایر تاسیسات آموزشی در سالهای اخیررا سـتود و بیان داشـت: آموزش و پرورش اسـتان هرمزگان بواسـطه این همراهی توانسـته است در اجرای برنامه های راهبردی و کلان آموزش و پرورش کشور موفق عمل کند که قطعا نقش تامین زیر سـاخت های مناسب و اسـتاندارد در این راستا غیرقابل انکار است.

آخونـدی بـا اشـاره بـه اینکـه مشـارکت ۴۰۰ میلیاردریالـی خیرین مدرسـه سـازهرمزگانی درجشنواره سـیزدهم نقطه عطفی در همراهی این عزیزان با مجموعه آموزش و پرورش است خاطر نشان کرد : کسانی که اموال خود را با نیت خیر در راه ساخت و ساز فضاهای آموزشی جهت استفاده نسل آینده اختصاص می دهنـد باید بدانند دعـای خیر خانواده هـا بدرقه راه آنها و باقیات صالحات اعمالشـان همیشه پابرجاست.

وی اضافـه کرد : بدون شـک تأمین فضاهـای مناسـب آموزشـی یکی از ضروریـات جامعـه کنونی اسـت که خوشبختانه به دلیل میراث غنی دینی و فرهنگی و در راستای تمایل به احسان و نیکـوکاری و باقیـات و صالحات، مردم متدین و فرهنگ دوسـت همواره در امور خیر پیشـقدم بوده اند که البته ایـن مهم در سـالهای اخیـر با درک نیازهای آموزش و پرورش به فضاهای آموزشی در قالب تشکیل مجمع خیرین مدرسه سـاز این امر مقدس تبدیل به نهضت مدرسه سازی شده است .

مدیر کل آموزش و پرورش هرمزگان درخاتمه با اشاره اینکه استان هرمزگان باقرارگرفتن درمیان‌استانهای‌برترکشور در امر خیر و نیکوکاری زبانزد خاص و عام است تاکید کرد : در همین جا لازم مـی دانم از تمامی خیرین و نیکوکاران عزیز در امر خیر مدرسه سازی تشکر نموده ، سلامتی آنان را از خداوند بزرگ طلب کنیم و این را مدنظر داشته باشیم که خیرین مدرسه ساز همیشه یادشان در جامعه باقی و نامشان روشنی بخش محافل علم و دانش خواهد بود.

مدیرعامل توانیردر « بندرعباس » اعلام کرد:

نیروگاه جدید گنو در « هرمزگان » تا پایان سال وارد مدار می شود

مدیرعامل شرکت مدیریت تولید، انتقال و توزیع نیروی برق ایران (توانیر) با اعلام ورود نیروگاه جدید گنو به مدار، گفت:تا پایان امسال بیش چهار از هزار مگاوات به ظرفیت تولید برق کشور افزوده می شود که ورود نیـروگاه حافظ به مـدار و بهره بـرداری از فازهای چهـار و پنج نیروگاه دماوند از جمله ظرفیت های سال جدید هستند

بـه گـزارش خبرنگار روزنامـه دریا ؛ مهندس همایون حائری افـزود : نیروگاه جدید گنو در استان هرمزگان نیز تا پایان سال وارد مدار می شود که به موارد یادشده در سـال گذشـته و افزایش دما، امسـال تاکنون میـزان مصرف برق در سـاعات اوج مصرف (پیک بار) ۱۰درصد افزایش یافته اسـت. مدیرعامل توانیر متذکر شد: بـا وجود نگران کننده بودن میزان مصرف ، فعـالان صنعت برق در تلاش هسـتند برای تابستان امسال برق مطمئن و پایدار را برای مشترکین تامین کنند که البته تحقق این هدف مسـتلزم صرفه جویی از سوی عموم مشـترکین در بخش های مختلف می باشد.

حائری همچنین به توضیح پیرامون روند خصوصی سـازی نیروگاه های کشـور پرداخت و در این زمینه اظهار داشـت:در حال حاضـر ۳۳درصـد انرژی کشـور توسط نیروگاه های واگذار شده به بخش غیردولتی تامین می گـردد که این میزان تا پایان امسـال به حدود ۵۰ تا ۶۰درصد نیروگاه آبی گتوند با ظرفیت ۲۵۰ مگاوات و یک تا دو واحد از نیروگاه چهار واحدی «یـزد ۲» نیز افزوده می شـود. وی ادامه داد:در مجموع بر اساس برنامه ریزی های انجام شده تا پایان دولت دهم ۲۳ نیروگاه با ۱۱هزار مگاوات به توان تولید برق کشور افزوده می شود که یک تحول زیربنایی و ماندگار در این صنعت به شـمار می رود. این مسـوول ارشد حوزه انرژی کشور در بخش دیگری از سـخنان خـود افزایش مصـرف در سـالجاری را نگـران کننده توصیـف و اضافه کرد:با توجه به افزایش یک و نیم میلیون نفری تعداد مشـترکین خواهد رسید.

مدیرعامل شرکت مدیریت تولید، انتقال و توزیع نیروی برق ایران (توانیر)که در جریان سفر اخیر خود به هرمزگان از نیروگاه های مختلف استان بازدید کرده و از نزدیک در جریان روند آخرین فعالیتهای این بخش در اسـتان قرار گرفته درباره صنعت برق هرمزگان گفت:بندرعباس از جمله مناطقی است که حوزه انرژی الکتریسیته آن پس از انقلاب رشد بسیار زیادی داشته است. وی با اشـاره به افق آینده توسـعه استان تصریح کرد:سرمایه گذاری ها در صنعت برق استان باید متناسب با نیازهای جدی آن باشـد. حائری ایجاد واحدهای تولید بـرق کوچک را از جمله سیاسـت هایی دانسـت که می تواند در آینده برای تامین بخشی از نیازهای استان موثر و راهگشا واقع شود.

سلام بر «خرمشهر» سلام بر» رجب»

◆ باز ماه خدا وروز خدا از راه رسید ، رجب را می گویم و خرمشهر که روز خداست، روزها وماه های خدایی و سبزگونه که صفحات تاریخ دل وجانمان نقشینه زده ودل را صیقل می دهد و جان را جلا.

سلام برخرمشهر، خونین شهری که خون بهای آزادیش را زنان وکودکان ،نوجوانان و جوانان حماسه آفرین وشیردل ایران زمین پرداختند و همچنان استوار وقامت بلند برفراسوی لحظات شیرین پیروزی ایستادند.

این روزها فرصت مغتنمی برای شستشـوی دل و جان از گناه و غفلت و در ورودی به ماه پرفیـض و برکت و میهمانی خدا یعنی؛ رمضان است وسـوم خرداد روز خوب خدا روز پاک شـدن قطعه ای از جان دل ایران زمین از لوث ناپاک بعثیـان و غاصبانی که چنگ و دندان از بیخ وبن زورشـان را به سلاحهای مدرن دنیای غـرب وهمپیمانانشـان در طی سـالهای دفاع مقـدس علیه مردمان ایران زمین مسـلح کرده بودند.

نـدای «این الرجبیون « به گوش می رسـد؛ کجایید ای اهل رجب که ماه خوب خدا فرارسید تا خود را برای میهمانی دوست مهیا کنیم هرچند بیشـتر روزها را به فراموشـی سپری کردیم و تعمدا خود را غرق در روزمرگیها نموده و هر بار بهانه ای برای غفلـت از یاد خدا و نزدیکی به حضـرت دوسـت آورده ایم اما ایـن بار وقت مناسـبی است برای زدودن غبار غفلتها و بهانه جویـی ها ، بایـد خانه دل وجـان را تکاند با دستی از استغفار و استغاثه تا در آزمون ورودی پذیرفته شویم .

سـلام بر فتح آفرین مجاهدان اسلام در اوج مظلومیـت ، انتهای پاکبـازی و منتهای توکل بـه خـدا را در اذهـان جاودانـه کرد.آنان که از خانه و خانواده گذشـتند وبـه تعلقات دنیا پشـت پا زدند تا فرمان جهاد پیرمرادشـان را لبیـک بگویند .آنان که با سـینه ای مالامال از عشـق به خدا و حسـین (ع) به انگیزه رسیدن به کربـلا این سـرزمین پرخاطـره و مخاطره و با دسـتانی خالی از سـلاح مدرن ومملو از نیروی غیبی خونین شـهر را نجـات دادند و شـکوفه های لبخنـد بر لبان داغدیـده کارون نشاندند.

سـلام بـر نوجوانانی که درگیر مد وفشـن نبودند ، اسباب بازیهای مدرن و رنگارنگ حال وهوایشان را عوض نکرده بود و هم و غمشان دسـتکاری در تاریخ تولد شـان بود تا بتوانند در لیسـت داوطلبانه اعزامی به خط مقدم قرار بگیرند وسـلام خدا بر شـهید فهمیده هایی که فهمیدند دنیا بی مقدار وناچیز اسـت وآنچه با ارزش و جاودانه است رضای حق است وجلب نظر محبوب.

روز آزادی خرمشـهر روز مقاومـت ، ایثـار و پیـروزی بود روز شـادی مـادران داغ دیده وکـودکان یتمی کـه فقط سـخنان پرمغز امام راحل تسـلی دلشـان بود . صبوری، مقاومت و از خودگذشـتگی برای خـدا در این روز به اوج رسـید و پیروزی حاصل شیرین آن شد تا دل مردان غیور ایران اسلامی شاد شود و نوای شادی بسرایند.

امروز روز وصل رجب وسـوم خرداد است، وصلی بجا وپرطمانینه ، وصالی شیرین وجانانه از تلاقـی دو روز خوب خدا ویـادگار مردان خدایـی در تقویم جانمان نشسـته اینک وقت شـادمانی و هلهله اسـت وقت تبسم بر لحظه لحظه های روزهای ملکوتی وعرفانی رجب که پیشاپیش ماه خدا می اید تا ما خودرا دریابیم و غبار غفلت واندوه گناه از جان بزداییم.

رجب را دریابیم تا اهل دل شـویم و میهمان خاص روزهای خوب تر خدایی !

سردبیر

رئیس دانشگاه علوم پزشکی « بوشهر» خبر داد فعالیت ۶۲ داروخانه برای اجرای طرح پزشک خانواده

◆ **رئیس دانشـگاه علوم پزشـکی بوشهر گفت : در اجرای طرح پزشک خانواده، ۶۲ داروخانه در سراسر استان بوشهر فعال خواهند بود.**

غلامرضـا حیـدری در گفت‌وگو با فارس با اشـاره به اجرای طرح پزشک خانواده در بوشـهر اظهار داشـت : همچنین در راستای اجرای این طرح مهم ۳۴ آزمایشگاه نیز برای ارائه خدمات به مردم آماده است.

وی افـزود: بـا اجـرای طـرح پزشـک خانواده۴۱۰ هزار و۲۷ نفر در پنج شهر استان بوشـهر شامل شـهرهای بوشـهر، خورموج، کنگان، گناوه و برازجان زیربوشش طرح پزشک خانواده قرار می‌گیرند.

رئیس دانشـگاه علوم پزشکی بوشهر تصریح کرد: همچنین برای اجرای این طرح در پنج شـهر مذکور۱۱بیمارسـتان دولتی آماده ارائه خدمات به بیماران اسـت . حیـدری در ارتباط با مهم‌تریـن محورهای اجرای برنامه پزشـک خانواده و نظـام ارجاع بیان کرد : تبیین مسـیر ارجاع در مناطق شهری کشور بر اساس شرایط منطقه، میزان دسترسی به خدمات تخصصی، راهکارهای مدیریت اطلاعات از سـطح متخصص به پزشـک خانواده و شـرایط ترابری شـهری متغیر شـناخته شـد تا ضمن رعایت تمام نکات مذکور، مناسب‌ترین شکل ارجاع از دیدگاه بیمار طراحی شود.

وی اضافه کرد: سـنجش میـزان رضایت گیرندگان خدمـت که باید در مراحل طراحی ، اجرا و ارزشـیابی برنامه به عنوان محوری‌ترین شاخص موفقیت بیمه خدمات درمانی و پزشـک خانواده مدنظر باشـد و بازنگری مکانیسـم پرداخـت و فراینـد پایش عملکرد پزشـک خانـواده از دیگر محورهای اجرای برنامه پزشک خانواده و نظام ارجاع است.

مدیرکل فرهنگ و ارشاد اسلامی « کرمان » :

سینماگران واقعیت‌های دفاع مقدس را منعکس کنند

◆ **مدیرکل فرهنگ و ارشـاد اسـلامی اسـتان کرمان گفت : سینماگران وظیفه دارند، واقعیت‌ها و مستندات دفاع مقدس را در قالب هنر به جامعه منعکس کنند.**

به گزارش فارس ، احمد سـعیدی در آیین گشایش چهارمین جشنواره تولیدات مؤسسات ویدئویی سینمایی اسـتان کرمان با تبریک فرا رسیدن سـالروز فتح خرمشـهر اظهار داشت: آنچه در خرمشهر روی داد، حماسه‌ای بی‌نظیر بود و تمام معادلات جنگ را تغییر داد.

وی افزود : سینماگران وظیفه دارند، واقعیت‌ها و مسـتندات دفاع مقـدس را در قالب هنر به جامعه منعکس کنند.

این مسـئول فرهنگی شـهادت را پیروزی خواند و ادامـه داد: ما به قصد شـهادت به سوی جبهه‌ها نمی‌رفتیم، بلکه هدف ما ساقط کردن دشمن بود، اما شهادت را افتخار می‌دانستیم.

سـعیدی بـا بیان اینکه سـینماگران باید میراث به جـای مانده از دوران دفاع مقدس را برای بشـریت و تاریخ مستندسازی کنند، خاطر نشان کرد: ماندگاری در معنویت نهفته است.

وی تصریح کرد: انتظار ما از سـینماگران حوزه دفاع مقدس این است که در تولیدات خود رویکرد معنوی و معرفتی داشـته باشـند، زیرا وجود این رویکرد در آثار هنری، دشمن را متزلزل کرده است.

سـعیدی از فعالیت ۲۳ مؤسسه ویدئویی سـینمایی در استان کرمان خبر داد و خاطرنشـان کرد: این مؤسسـه‌ها طی یک سال گذشـته ۱۵۰ اثر را تولید کرده‌اند.

وی با اشـاره به تولید فیلم سـینمایی «مرادو» در کرمـان به کارگردانی مجتبی صفرعلیزاده بیان داشت: طی یک سال و نیم گذشته ساخت دو فیلم سینمایی نیز با حضور هنرمندان مطرح کشوری در کرمان آغاز شده است. سـعیدی با اشـاره به اینکه بعضی از سـریال‌های تلویزیونی دارای عوامل یکسـان هستند، گفت: این امر پسـندیده نیسـت و باید تمام ظرفیت‌ها را در نظر گرفت و زمینه را برای هنرنمایی هنرمندان در نقاط مختلف کشـور فراهم کرد.

مفقود شده

عکس زیر مربوط به فاضل آقائی ۱۷ ساله از ۹۱/۱/۱۸ از منزل خارج و تاکنون مراجعت ننموده، کسانی که از نامبرده اطلاعی در دست دارند خواهشمند است با شماره های زیر تماس حاصل نمایند.

شماره تماس : ۰۹۱۷۲۰۷۲۵۴۴ ۰۹۱۷۴۶۶۰۶۰۴

کشاورزان هشدارها و توصیه های کارشناسان را جدی بگیرند

مدیر حفظ نباتات سازمان جهاد کشـاورزی هرمزگان از کشـاورزان خواسـت که به هشـدارها و توصیه های کارشناسـان در خصـوص نحوه مبارزه با آفات وکنترل و مدیریـت خسـارت توجه کنند.

به گـزارش روابط عمومی سـازمان جهاد کشـاورزی هرمزگان، مهنـدس «پرویز ترابـی زاده» افـزود: در صـورت توجه کشـاورزان و بهـره بـردارن بـه نظرات کارشناسـان مشـکلی برای میزان تولید و کیفیت محصول بوجود نمی آید.

وی ، بـه گسـترش آفـت شب پره مینوز گوجه فرنگی در بیشـتر مزارع کشاورزی اشاره و اضافه کرد : علیرغم هشدارها و اقدامات صورت گرفتـه برای اطلاع رسـانی و پیشـگیری از خطـر طغیان آفت شـب پره مینوز گوجـه فرنگـی در مـزارع اسـتان، با گرم شـدن هوا و مساعد شدن شرایط جوی و در برخی مـوارد بی توجهی به هشـدارها و توصیه های کارشناسـان و ناظـران ، در روزهای پایانی سال گذشته و اوایـل امسـال متاسـفانه شاهد خسارت و فعالیت این آفـت در بسـیاری از مزارع گوجـه فرنگـی هرمـزگان بودیم.

ترابی زاده تصریح کرد : با توجه به سـطح بالای کشت گوجـه فرنگـی در اسـتان، کنترل و مدیریت خسـارت ایـن آفت نیاز به مشـارکت بهره برداران و رعایت دقیق دسـتورالعمل هـای صادره دارد کـه متاسـفانه به رغم فعالیـت ۲۰۰ ناظر و توزیع پوسـتر و لوح های فشـرده آموزشـی بین کشـاورزان، شـاهد وارد آمدن خسارت به تعدادی از مـزارع گوجه هم بودیم.

مدیر حفظ نباتات سازمان جهاد کشـاورزی هرمزگان از بهره برداران خواسـت با جدی گرفتن موضوع نسبت بـه نصب تلـه هـای نوری و فرمونـی در مـزارع گوجـه فرنگـی اقـدام و اطلاعات بیشتر در این زمینه را از کارشناسان حفظ نباتات و مدیریتهای جهاد کشاورزی شهرستانها دریافت کنند تا از طغیان آفت در فصل زراعی آینده جلوگیری کنند.

وی، به کشـاورزان توصیه کـرد: در پایان برداشـت از رهاسـازی مـزارع اجتناب کرده و نسبت به انجام شخم پس از برداشت و دفن بقایای گیاهی اقدام کنند.

مدیر حفظ نباتات سازمان جهاد کشاورزی هرمزگان از این استان با ۱۳هزار هکتار سطح زیرکشت و تولید۴۵۰ هزار تـن محصـول بعنوان یکـی از مهم تریـن قطبهای تولید گوجـه فرنگی خارج از فصـل کشـور نـام برد و گفت: در فصل زراعی آینده اقداماتـی همـه جانبـه ای برای جلوگیری از خسارت و انتشـار بیشـتر ایـن آفـت برنامـه ریزی شـده است.

تقویت تشکلهای کشاورزی منجر به افزایش بهره وری می شود

مدیـر جهـاد کشـاورزی جاسـک گفـت: تقویـت تشـکلها و نهادهای مردمی در بخش کشـاورزی افزایش نقدینگـی و بهـره وری را بـه دنبال دارد.

به گـزارش روابط عمومی سـازمان جهـاد کشـاورزی هرمـزگان، «علـی ملایـی مـاران در نشسـت بـا اعضـای تشـکلهای بخـش کشـاورزی با بیان اهمیت اشتغال در بخـش کشـاورزی افـزود: وجـود زمیـن هـای مسـاعد کشـت و حمایت هـای مالی دولـت زمینه را بـرای توسـعه کشـاورزی وآبیاری تحت فشـار دراین شهرسـتان فراهم کرده است.

مدیر جهاد کشاورزی جاسک اضافه کرد: فارغ التحصیلان رشته کشاورزی و افـرادی که تمایل به فعالیت در این بخش دارند پس از شناسایی به اداره تعاون،کار و رفاه اجتماعی معرفی می شوند.

دانش آموزان ناحیه یک بار دیگر خوش درخشیدند

دانـش آمـوزان مقطع متوسـطه آموزش و پرورش ناحیه یک در مسابقات آزمایشگاهی مرحله اسـتانی مدارس خاص و عادی خوش درخشیدند.

بـه گـزارش روابـط عمومـی آمـوزش و پرورش ناحیه یک بندرعباس، اسـحق زارعی معـاون آموزش متوسـطه ناحیـه یک ضمن ارائـه توضیحاتـی در این خصـوص گفت : دانش آمـوزان نوین کامیاب رتبـه اول درس مبانی رایانه، افشین امیری رتبه اول درس شیمی مسـابقات آزمایشگاهی و سـارا بینایی رتبه سـوم درس زیسـت مرحله اسـتانی مدارس خـاص و دانـش آمـوز فرامرز عزتـی رتبه اول درس مبانـی رایانـه را در مسـابقات آزمایشـگاهی مرحله استانی مدارس عادی را کسب نمودند.

وی در ادامه افزود : دانش آموزان این ناحیه در مسابقات آزمایشگاهی درس جغرافیا موفق به کسب رتبه دوم استانی شدند.

در پایان زارعی معاون آموزش متوسطه این ناحیه آموزشی من تبریک کسب این مقام های برتر بـه دانش آموزان و اولیـاء آنها برای این عزیزان آرزوی سلامتی نمود.

جذب امریه

بنیاد مسکن انقلاب اسـلامی هرمزگان

در نظـر دارد تعدادی لیسـانس عمران– معماری بصورت امریه جهت شهرستانهای استان از طریق مصاحبه به شرح ذیل جذب نمایـد ، لذا واجدین شـرایط می توانند در ساعات اداری به کارگزینی این نهاد واقع در بندرعباس میدان فرودگاه مراجعه نمایند و فرم ثبت نام دریافت دارند .

شرایط :

۱– داشتن نامه فراغت از تحصیل یا معرفی به حوزه نظام وظیفه ۲– نداشتن غیبت و عدم ارسال درخواست امریه همزمان به دو سازمان ۳– تحویل تقاضا و مدارک (۳) ماه قبل از اعزام ٤– فارغ التحصیلانی که اعزام آنها از شهریور ۹۱ به بعد باشد

آدرس : بندرعباس–میدان فرودگاه شماره تماس : ۶۶۷۰۵۸۱–۰۷۶۱

سایت : www.Hbonyadmaskan.ir

ردیف	مدرک تحصیلی	رشته	ماه های اعزام در سال ۹۱
۱	لیسانس	عمران–معماری	شهریور –آبان –دی – اسفند

علی اصغر حفاری فرد –معاون پشتیبانی بنیاد مسکن استان هرمزگان

مقام معظم رهبری :

آموزش های فنی وحرفه ای باید توسعه یابد

روابط عمومی اداره کل آموزش فنی و حرفه ای هرمزگان

باز هم افتخاری دیگر برای آموزش و پرورش ناحیه یک

دو رتبه کشوری و سه رتبه استانی ارمغان دبیران ناحیه یک؛ دبیران مقطع راهنمایی و متوسطه آموزش و پرورش ناحیه یک در مسابقات کشوری و استانی شگفتی آفریدند. به گزارش روابط عمومی آموزش و پرورش ناحیه یک بندرعباس، اسحق زارعی معاون آموزش متوسطه آموزش و پرورش ناحیه یک ضمن عرض تبریک، افتخارات کسب شده را حاصل دسته جمعی دبیران مقطع راهنمایی و متوسطه این ناحیه آموزشی دانست. وی در ادامه ضمن ارائه گزارشی در این خصوص گفت: موزه شکار رتبه اول کشوری در مسابقه تولید محتوای الکترونیکی درس زبان انگلیسی و لیلا مریدی زاده رتبه دوم کشوری در مسابقه طراحی سوال استاندارد درس فلسفه و منطق را کسب نموده و همچنین صدیقه روانبخش دبیر مقطع متوسطه رتبه اول استانی جشنواره طراحی سوال برتر درس فارسی، فروغ محمدیان دبیر مقطع متوسطه رتبه سوم استانی جشنواره الگوی برتر تدریس درس فیزیک و شبنم شعبانی دبیر مقطع راهنمایی رتبه سوم استانی جشنواره فعال یادگیری، یاددهی را کسب نمودند. زارعی در پایان یاد آور شد: که برای حفظ چنین جایگاهی باید تلاش خود را دو چندان کنیم تا ضمن حفظ جایگاه فعلی به درجات رفیع تری دست پیدا کنیم.

نمایشگاه بنیاد مسکن «هرمزگان» به عنوان برترین غرفه ها شناخته شد

بنا به گزارش روابط عمومی بنیاد مسکن هرمزگان همزمان با یکصدمین سفر هیات دولت و برپایی نمایشگاه پاسداشت دستاوردهای دولت نهم و دهم در مراسم اختتامیه که روز ۲۹ اردیبهشت سال جاری در محل دائمی نمایشگاه های بندرعباس دایر گردید بنیاد مسکن هرمزگان به عنوان برترین غرفه ها در میان دستگاه های اجرایی شناخته شد و با اهدای لوح تقدیر از زحمات مهندس حامد ذاکری مدیر کل این نهاد تشکر و قدردانی گردید.

مسابقات قرآنی در بنیاد شهید هرمزگان

مرحله استانی مسابقات قرآن در دو بخش شفاهی و کتبی جهت راهیابی مرحله کشوری و با حضور ۲۸ نفر از خانواده های معظم شهداء و ایثارگران صبح روز جمعه در سالت اجتماعات اداره کل بنیاد شهید و امور ایثارگران هرمزگان برگزار شد.

مرحله استانی مسابقات قرآن در دو بخش شفاهی و کتبی جهت راهیابی مرحله کشوری و با حضور ۲۸ نفر از خانواده های معظم شهداء و ایثارگران صبح روز جمعه در سالت اجتماعات اداره کل بنیاد شهید و امور ایثارگران هرمزگان برگزار شد. در این دوره از مسابقات شرکت کنندگان در رشته های حفظ کل، حفظ ۲۰جزء، حفظ ۱۰جزء و حفظ ۵ جز، تفسیر، مفاهیم و قرائت در بخش شفاهی و کتبی باهم به رقابت پرداختند.

اداره کل آموزش فنی و حرفه ای استان اعلام کرد:

زمان توزیع کارت ورود به جلسه آزمون ادواری سنجش مهارت

توزیع کارت ورود به جلسه آزمون ادواری سراسری سنجش مهارت از روز یکشنبه ۳۱ اردیبهشت ماه آغاز شده و تا ساعت ۲۴ روز چهارشنبه ۳ خرداد ماه ادامه دارد.

به گزارش روابط عمومی اداره کل آموزش فني و حرفه ای هرمزگان، مدیر کل آموزش فنی و حرفه ای استان با اعلام این خبر گفت: داوطلبان شرکت در آزمون ادواری سراسری سنجش مهارت مورخ ۵ خرداد ماه، برای دریافت کارت ورود به جلسه خود باید به نشانی اینترنتی http://advari.irantvto.ir مراجعه نموده و از طریق وارد نمودن مشخصات فردی شامل نام و نام خانوادگی، شماره شناسنامه و کد ملی و یا شماره پرونده و شناسه پرداخت کارت اعتباری که قبلا از طریق آن ثبت نام نموده اند، نسبت به دریافت کارت خود به صورت اینترنتی اقدام نمایند.

مهندس عزت اله اردشیری افزود: در راستای برنامه های عملیاتی اصلاح و بهبود روش ها، برای نخستین بار آزمونهای ادواری متقاضیان سنجش مهارت به صورت هماهنگ و سراسری در کشور برگزار می شود که آزمون کتبی نخستین آزمون سال ۹۱ روز جمعه مورخ ۵ خرداد ماه در ۳۹ حرفه همسان و ۹۰ حرفه غیر همسان در ۸ شهرستان استان و در سطح کشور ۲۵۹ حرفه غیر همسان در ۳۱ استان کشور برگزار می شود.

وی گفت: بیش از ۱۱۰۰ نفر در آزمون ادواری سنجش مهارت مورخ ۵ خرداد ماه ثبت نام کرده اند که از این تعداد بیش از ۸۰۰ نفر مرد و مابقی شرکت کنندگان زن هستند و تمهیدات لازم برای شرکت این متقاضیان در آزمون فراهم شده است.

مدیر کل آموزش فنی و حرفه ای استان با اشاره به شرایط حضور داوطلبان در محل آزمون گفت: به همراه داشتن اصل شناسنامه یا کارت ملی برای ورود به آزمون الزامی می باشد و استفاده از تلفن همراه و تجهیزات متعلقه و ماشین حساب قابل برنامه ریزی در حین برگزاری آزمون اکیدا ممنوع است.

مهندس اردشیری درخصوص اهداف برگزاری آزمون های سراسری سنجش مهارت به صورت سراسری گفت: طرح برگزاری آزمون های سراسری سنجش مهارت با اهداف اطلاع رسانی جامع و ایجاد وحدت رویه، ارتقای کیفیت فرآیند سنجش مهارت، اعتبار بخشی به تجارب فنی و حرفه ای افراد، بسترسازی تحقق دولت الکترونیک و توسعه و بهبود خدمت رسانی به مخاطبان اجرایی می شود.

اردشیری با اشاره به مراحل اجرای آزمونهای ادواری سنجش مهارت گفت: آزمون هر حرفه شامل دو مرحله کتبی و عملی است. متقاضیان پس از آزمون کتبی و کسب نمره قبولی بر اساس برنامه زمانبندی مندرج در جدول شماره یک دفترچه راهنمای ثبت نام آزمون ادواری سنجش مهارت برای شرکت در آزمون عملی به حوزه های تعیین شده مراجعه نمایند.

وی درخصوص شرایط قبولی در آزمون های سنجش مهارت بیان داشت: حدنصاب نمره قبولی در آزمون کتبی ۵۰ از ۱۰۰ و در آزمون عملی ۷۰ از ۱۰۰ است که شرط قبولی نهایی برای دریافت گواهینامه مهارت کسب حداقل نمره معدل ۷۰ از ۱۰۰ از طریق فرمول ۷۰ ≤(نمره آزمون کتبی × ۲۵درصد) + (نمره آزمون عملی × ۷۵درصد) می باشد.

اردشیری پیرامون نحوه اعلام نتایج آزمونهای ادواری سراسری سنجش مهارت گفت: نتایج این آزمونها از طریق پایگاه اطلاع رسانی و سایر سامانه های اطلاع رسانی تا تاریخ ۱۵ خردادماه اعلام می شود که قبول شدگان مرحله کتبی در آزمون عملی شرکت می کنند که در صورت قبولی برای آنان گواهینامه مهارت پس از طی مراحل قانونی صادر و مطابق برنامه اعلامی ادارات کل آموزش فنی و حرفه ای استانها توسط مرکز تشکیل پرونده تحویل متقاضی می شود.

مدیر کل آموزش فنی و حرفه ای استان با اشاره به تشکیل ستاد پاسخگویی آزمون ادواری سراسری سنجش مهارت گفت: درصورتی که متقاضیان ثبت نام با مشکلی برای ثبت نام اینترنتی آزمون سنجش مهارت مواجه شوند، می توانند با شماره تلفن ۶۶۷۱۵۲۸-۰۷۶۱ تماس حاصل نمایند.

تحولی کم نظیر درجهش آموزش عالی و تحصیلات تکمیلی

دانشگاه «هرمزگان»؛ نماد توسعه و بالندگی علمی

اشاره:

مروری بر دستاوردهای دانشگاه هرمزگان نشان می دهد این مرکز دانشگاهی از زمان تاسیس خود درسال ۱۳۷۱ با هفت رشته و ۳۰۰ دانشجو تا نیمه سال ۸۰همچنان با آهنگ کند توسعه روبرو بود و روند قابل توجه ای از تحول را به خود ندید. لذا حرکت بنیادی به سمت تحول و توسعه در این مجموعه به عنوان یک ضرورت انکار ناپذیر احصاء شد و مبدا آن نیز سال ۸۵قرار گرفت که بدرستی می توان این سال را سال شکوفایی این دانشگاه در همه ابعاد و عرصه ها دانست. این امر نه یک ادعا بلکه به گواه آمارها و مستندات متقن، به روشنی گواه این مدعا است که دانشگاه هرمزگان از نیمه سال ۸۵ تا کنون تحول به معنی واقعی کلمه را به خود دیده و از واحد کوچک دانشگاهی در محیطی که بیشتر شبیه یک بیابان لم یزرع بود هم اکنون به مجموعه ای در قالب یک شهرعلمی تبدیل شده که سمبل توسعه وافتخار هرمزگان لقب گرفته است.این دانشگاه که از ۱۲هزار مترمربع فضای فیزیکی هم اکنون با پروژه های در دست اجرا درمرز یکصد هزارمتربع قراردارد، روزگاری نه چندان دور فقط در۱۲رشته کارشناسی پذیرش دانشجوداشت حال آنکه اکنون با ۳۴رشته کارشناسی، ۷۰رشته کارشناسی ارشد و از همه مهمتر۲۲رشته در مقطع عالی تحصیلات تکمیلی (دکتری) تا مهرماه ماه امسال، سند زنده و گواه روشنی است بر این ادعا که توانسته است انقلابی را در آموزش عالی استان ایجاد نماید. برای اینکه بتوان با مستندات بیشتری از این تحول سخن گفت مروری بر گزارش اجمالی رییس پر تلاش این دانشگاه که بدون شک پرچمدار این توسعه کمی و کیفی دراین محیط علمی آموزشی بوده است خالی از لطف نیست. گزارش حاضر به گفت و گوی دکتر "احمد نوحه گر" رییس دانشگاه هرمزگان اختصاص دارد که در جمع خبرنگاران بیان شد. با هم می خوانیم.

علی نظری

رییس دانشگاه هرمزگان در تشریح خلاصه ای از تحولات این دانشگاه طی شش سال اخیر،اظهار داشت: قبل از بیان دستاوردهای دانشگاه طی سالهای اخیر باید گفت؛ هر آنچه در قالب تحول از آن یادمی شود براساس اسناد بالادستی شامل سند چشم انداز توسعه، نقشه جامع علمی کشور و سند آمایش آموزش عالی است که براساس توانمندی، ظرفیت ها و استانداردها تدوین شده صورت می گیرد.

دکتر احمد نوحه گر افزود: در این میان حمایت های ویژه دولت عدالت محور نهم و دهم موجب تسریع رشد دانشگاه هرمزگان شد که این مهم با مصوبات ۱۲ گانه در دور دوم سفرهای هیات دولت شکل ویژه ای به خود گرفت. وی تصریح کرد: مقایسه توسعه فضاهای آموزشی و فرهنگی دانشگاه نشان می دهد، این دانشگاه از ۱۲هزار مترمربع فضای فیزیکی درسال ۸۵هم اکنون با پروژه های در دست اجرا درمرز یکصد هزارمتربع قراردارد. وی با اشاره به افزایش ظرفیت رشته ها در سه مقطع تحصیلی نیز خاطر نشان کرد:دانشگاه هرمزگان از ۱۲رشته کارشناسی سال ۸۵ اکنون به۳۴رشته کارشناسی، ۷۰رشته کارشناسی ارشد و۲۲رشته (۱۷رشته جدید)در مقطع عالی تحصیلات تکمیلی (دکتری) با ۳۰۰عضو هیات علمی و برخورداری از ۴۰۰مقاله علمی پژوهشی جهش یافته است.

به گفته دکتر نوحه گر:از جمله رشته‌هایی که در مقطع دکترا در این دانشگاه ارائه خواهد شد؛ فیزیک دریا و مطالعات جوی، علوم مهندسی و آبخیزداری، شیلات، مشاوره خانواده، مهندسی مکانیک (تبدیل انرژی)، هواشناسی، زبان و ادبیات فارسی، زیست‌شناسی دریا، آنالیز و منطق، ریاضی، مهندسی عمران، علوم تربیتی، زمین شناسی با گرایش پترولوژی، زمین شناسی با گرایش رسوب‌شناسی، بیابان زدایی، حمل و نقل دریایی و سازه‌های دریایی می باشد که با رویکرد ظرفیت های منطقه ای دایر شده اند.

رییس دانشگاه هرمزگان خاطر نشان کرد: رشته های جدید در دانشگاه هرمزگان بر اساس ظرفیت های موجود در منطقه ایجاد می شود که باید علاوه بر نقش استانی، نقش فرامنطقه ای و فراملی نیز داشته باشد. وی با اشاره به تعداد دانشجویان دانشگاه هرمزگان یادآورشد: هم اکنون با اولویت بومی گزینی، تعداد هفت هزار دانشجو در این دانشگاه مشغول به تحصیل می‌باشند که یک هزار نفر در مقطع کارشناسی ارشد و بیش از پنج هزار دانشجو در مقطع کارشناسی هستند.

نوحه گر در خاتمه این بخش با اشاره به اینکه دانشگاه هرمزگان از یک دانشگاه محروم در دهه ۷۰هم اکنون در مرز رسیدن به دانشگاه درجه یک کشور است، اظهارداشت: با توجه به روند رشد کنونی قطعا این دانشگاه در آینده نزدیک به عنوان قطب علمی، آموزشی، پژوهشی در جنوب کشور مطرح خواهد شد.

راه‌اندازی پنج واحد آموزشی تحقیقاتی

رییس دانشگاه هرمزگان در بخش دیگری از سخنان خود از راه‌اندازی مرکز مطالعات تحقیقات علوم دریایی ابوموسی، شعبه‌ای در سندرک میناب، دانشکده‌های بندرلنگه و صنعت نفت و پردیس شماره ۲ این دانشگاه در مجتمع گفت‌وگوی تمدن‌ها خبر داد.

به گفته نوحه گر؛ طی روزهای گذشته تفاهم‌نامه راه‌اندازی این مرکز با فرمانداری "بوموسی" منعقد شده است که طی آن بر افزایش وسعت فضاهای آموزشی عالی دربوموسی تاکید شده است. نوحه‌گر با اشاره به محور فعالیت‌های مرکز مطالعات تحقیقات علوم دریایی بوموسی گفت: این شهرستان دارای جزایری همانند تنب بزرگ، تنب کوچک و جزیره سیری است که هر کدام از این جزایر دارای ظرفیت‌های متعددی است. وی بیان کرد: به عنوان مثال جزیره ابوموسی به عنوان یک آکواریوم طبیعی و برخوردار از گونه‌های متعدد آبزیست.

نوحه‌گر یادآور شد: همچنین می‌توان به توسعه صنایع نفتی در سیری، فعالیت‌های مرکز تحقیقات علوم دریایی ابوموسی را به سمت تحقیقات نفتی و انرژی نیز پیش برد.رئیس دانشگاه هرمزگان با بیان اینکه حضور دانشجو در جزایر جنوبی به عنوان مهم‌ترین اصل در پدافند غیرعامل محسوب می‌شود، افزود:

در حال حاضر در جزیره قشم ۲۰ هزار دانشجو، در جزیره هرمز یک هزار و ۵۰۰ دانشجو و در جزیره ابوموسی نیز ۲۲۵ نفر دانشجو داریم که این امر به خودی خود علاوه بر اینکه سبب توسعه منابع انسانی می‌شود، می‌تواند در آینده‌ای نزدیک، آینده این جزایر را نیز با وضعیت هر چه بهتری رو به رو کند.وی در بخش دیگری از سخنان خود از راه اندازی دانشکده وابسته به دانشگاه هرمزگان با محوریت ظرفیت‌های موجود در شهرستان بندرلنگه خبر داد.

رئیس دانشگاه هرمزگان گفت: همچنین قصد داریم شعبه‌ای از دانشکده میناب که از دانشکده‌های دانشگاه هرمزگان است را نیز با محوریت دامپروری در سندرک میناب راه‌اندازی کنیم. نوحه‌گر در بخش دیگری از سخنان خود با بیان اینکه راه‌اندازی دانشکده نفت در دانشگاه هرمزگان از مصوبات دولت در دور دوم سفر بوده، افزود: طی دور چهارم سفر رئیس جمهور برای راه‌اندازی این دانشکده دستور مستقیم صادر کرد.به گفته نوحه‌گر دانشکده نفت دانشگاه هرمزگان با تمام امکانات و تجهیزات در مساحتی برابر با ۱۳هزار مترمکعب تا پایان سال ۹۲ راه‌اندازی می‌شود.

رئیس دانشگاه هرمزگان همچنین اضافه کرد: طبق رایزنی‌های انجام شده منابعی را در راستای آغاز احداث ساختمان‌های مورد نیاز برای پارک علم و فناوری اختصاص داده‌ایم که امید است عملیات ساخت بخشی از ساختمان‌های این پارک در سال جاری آغاز شود. وی همچنین یادآور شد: با راه‌اندازی پردیس شماره ۲ دانشگاه هرمزگان با محوریت فعالیت در حوزه فناوری‌های نوین و صنایع دریایی نیز موافقت شده است.

> **رشته های جدید در دانشگاه هرمزگان بر اساس ظرفیت های موجود در منطقه ایجاد می شود که باید علاوه بر نقش استانی، نقش فرامنطقه ای و فراملی نیز داشته باشد**

فرمانده بسیج «بندرعباس» برنامه های سوم خرداد را تشریح کرد

فرمانده بسیج سپاه ناحیه بندرعباس برنامه های سوم خرداد سالروز فتح خرمشهر در عملیات بیت المقدس را تشریح کرد.

سرهنگ علی علی نژاد افزود: برگزاری نشستهای بصیرتی و روشنگری درمساجد ومحلات سطح شهر بندرعباس با هدف انتقال ارزش ها و رشادتهای ایثارگران به نسل های جدید از محوری ترین برنامه های این روز می باشد.

وی بیان داشت: این نشستها با حضور سخنرانان برجسته استانی در مساجد محوری بندرعباس و در سطح محلات برگزار می شود وسخنرانان نیز پیروزی غرور آفرین رزمندگان اسلام در فتح خرمشهر وعملیات بیت المقدس را برای مردم به تصویر می کشند.

این مسوول، برگزاری یادواره شهدا در حوزه های شهید منظری وشهید علی اکرامی، نشست بصیرتی در پایگاه امام علی(ع) حوزه شهید منظری، مراسم ویژه هرساله سوم خرداد در پایگاه ۲۲ بهمن و مسابقه وبلاگ نویسی درحوزه خواهران پایگاه حضرت زهرا (س) را از دیگر برنامه های بسیج بندرعباس درسالروز فتح خرمشهر عنوان کرد.

سرهنگ علی نژاد اضافه کرد: محفل انس با قرآن در حوزه شهید منظری و امامزاده سیدمظفر(ع)، برپایی ایستگاه صلواتی در میادین شهربندرعباس، دیدار با خانواده شهدا، جانبازان و ایثارگران، گردهمایی رزمندگان هشت سال دفاع مقدس، ارائه ویزیت رایگان کانون بسیج پزشکی و روایت گری رزمندگان در مساجد از دیگر برنامه های مهم این روز می باشد.

سوم خرداد ماه سالروز فتح خرمشهر درعملیات بیت المقدس « روز مقاومت وپیروزی » نام گرفته است.

نوبت اول

آگهی مناقصه عمومی یک مرحله ای شماره ۲۵۷۷

اداره کل منابع طبیعی و آبخیزداری استان هرمزگان در نظر دارد پروژه گشت، مراقبت و حفاظت از اراضی ملی و حوضه های آبخیز استان هرمزگان از محل اعتبارات استانی سال ۹۱ را از طریق مناقصه عمومی یک مرحله ای به پیمانکاران دارای حداقل پایه ۵ رشته کشاورزی یا دارندگان گواهینامه صلاحیت از سازمان کار و امور اجتماعی در سال ۱۳۹۱ واگذا نماید.

۱- تضمین شرکت در مناقصه به مبلغ ۱۰/۱۰۰/۰۰۰ ریال طبق بندهای «الف» یا «ج» آئین نامه تضمین برای معاملات دولتی تهیه و ارائه گردد:

۱-۱- ضمانتنامه بانکی

۱-۲- وجه نقد (بصورت واریز وجه به حساب شماره ۲۱۷۴۲۱۵۴۰۹۰۰۸ نزد بانک ملی شعبه دارایی به نام اداره کل منابع طبیعی و آبخیزداری استان هرمزگان و ارایه اصل فیش واریزی)

۲- مهلت دریافت اسناد از تاریخ ۹۱/۳/۳ به مدت ۵ روز کاری تا تاریخ ۹۱/۳/۹ خواهد بود

۳- آخرین مهلت تحویل پیشنهادها، پایان وقت اداری ۹۱/۳/۲۴ و گشایش پیشنهادها در ساعت ۸ صبح مورخ ۹۱/۳/۲۷ می باشد

۴- برآورد اولیه: ۱/۲۰۰/۰۰۰/۰۰۰ ریال

۵- مدت اعتبار پیشنهادها ۳ ماه از تاریخ آخرین مهلت تحویل پیشنهادها است

۶- محل دریافت اسناد: بندرعباس- سه راهی فرودگاه - اداره کل منابع طبیعی و آبخیزداری استان هرمزگان با کد پستی ۹۳۸۱۵-۷۹۱۶۹- واحد امور قراردادها / تلفن: ۰۷۶۱۶۶۶۰۸۴۱

۷- به استناد بند (ث) ماده ۲۶ آیین نامه اجرایی نظام مستند سازی و اطلاع سازی قانون برگزاری مناقصات ثبت نام کلیه شرکت کنندگان در مناقصه، در پایگاه ملی اطلاع رسانی مناقصات و ارائه کاربری به دستگاه مناقصه گزار الزامی است

۸- داشتن و ارائه کد شناسه ملی برای اشخاص حقوقی جهت شرکت در مناقصه الزامی است

ضمنا هزینه درج آگهی به عهده برنده می باشد.

روابط عمومی اداره کل منابع طبیعی و آبخیزداری استان هرمزگان

آگهی فروش املاک بصورت مزایده

سازمان اموال و املاک ستاد

برگزاری پنجاه و پنجمین مزایده کتبی سراسری املاک و مستغلات سازمان اموال و املاک ستاد با شرایط و تسهیلات جدید به شرح جداول ذیل اعلام می گردد؛ لذا متقاضیان محترم می توانند از روز شنبه مورخ ۹۱/۰۲/۳۰ تا پایان روز سه شنبه مورخ ۹۱/۰۳/۰۹ همه روزه حتی ایام تعطیل از ساعت ۹ الی۱۹ و روز چهارشنبه مورخ ۹۱/۰۳/۱۰ از ساعت ۸ الی ۱۰/۳۰ صبح (صرفا در محل بازگشایی پاکتها به شرح توضیحات ذیل) جهت اطلاع از شرایط و دریافت اوراق شرکت در مزایده به محل های ذیل مراجعه نمایند. همچنین به آگاهی می رساند اطلاعات مربوط به مزایده در وب سایت به نشانی: www.saa-s.ir قابل رویت می باشد.

بندرعباس: بلوار جمهوری اسلامی -نرسیده به سه راه جهانبار انتهای بازرگانی پلاک ۲۰ نمایندگی سازمان اموال و املاک هرمزگان، شماره تلفن های تماس: ۵۵۶۱۸۳۰-۵۵۵۲۶۶۰- نمابر ۰۷۶۱-۵۵۶۰۵۱۰، ملاحظات: ۱- اخذ درخواستهای پیشنهادی به همراه فرم شرکت در مزایده و اصل یک فقره چک تضمینی در وجه متقاضی به میزان ۵ درصد قیمت پایه ملک در روزهای شنبه ۹۱/۰۲/۳۰ الی روز سه شنبه مورخ ۹۱/۰۳/۰۹ و در ساعت تعیین شده صورت می پذیرد؛ شایان ذکر است اخذ درخواستهای پیشنهادی در روز چهارشنبه مورخ ۹۱/۰۳/۱۰ از ساعت ۸ الی ۱۱ صرفا در محل بازگشایی پاکتها صورت می پذیرد. ۲- نحوه دریافت ثمن معامله و شرایط اقساط (بدون کارمزد) جهت تنظیم مبایعه نامه به شرح جدول ذیل می باشد:

شرایط پرداخت (گروه)	حصه نقدی (پیش پرداخت)	زمان تحویل ملک	حصه غیر نقدی (باقیمانده در اقساط ....)	تخفیف پرداخت نقدی
الف	۵۰ درصد	۱۰ درصد	۴۰ درصد در اقساط ۱۲ ماهه	۷ درصد
ب	۴۰ درصد	۱۰ درصد	۵۰ درصد در اقساط ۱۸ ماهه	۱۰ درصد
ج	۳۰ درصد	۱۰ درصد	۶۰ درصد در اقساط ۲۴ ماهه	۱۲ درصد
د	۲۵ درصد	۱۰ درصد	۶۵ درصد در اقساط ۳۰ ماهه	۱۴ درصد

تبصره ۱: در خصوص املاک و اراضی که در زمان تنظیم مبایعه نامه آماده تحویل می باشند و با املاک و اراضی که مسئولیت رفع تصرف و اعمال ید مالکانه و تحویل ملک به عهده خریدار است، هنگام تنظیم مبایعه نامه مبلغ ۱۰ درصد زمان تحویل ملک به حصه نقدی (پیش پرداخت) اضافه خواهد شد.

تبصره ۲: پرداخت تتمه ثمن معامله (حصه غیر نقدی) به صورت نقد از تاریخ تنظیم مبایعه نامه تا حداکثر ظرف مدت سه ماه (سررسید اولین قسط) موجب برخورداری از تخفیف پرداخت نقدی به شرح جدول فوق می گردد. ۳- رعایت مفاد فرم شرکت در مزایده الزامی می باشد ٤-پیشنهادات فاقد سپرده، مخدوش،مبهم و مشروط از درجه اعتبار ساقط می باشد ٥-شایان ذکر است کلیه املاک عرضه شده به استناد مواردی که سهم عرضه شده در ستون ملاحظات قید گردیده ششدانگ می باشد (متراژ مندرج در ستون عرصه و اعیان، مساحت کل ششدانگ است) ٦- بازگشایی پاکتهای ارائه شده در روزچهارشنبه مورخ ۹۱/۰۳/۱۰ راس ساعت ۱۱ در دفاتر فروش و به طور همزمان در سراسر کشور انجام خواهد شد. ۷-کلیه املاک عرضه شده با وضعیت موجود به فروش می رسند و بازدید از ملک مورد درخواست الزامی است ۸-شایان ذکر است مهلت تهیه اوراق شرکت در مزایده صرفا تا ساعت ۱۰/۳۰ صبح روز چهارشنبه مورخ ۹۱/۰۳/۱۰ در محل های تعیین شده می باشد

۹- ودیعه شرکت در مزایده نفرات چهارم و بعد از آن در اولین روز اداری پس از اعلام نتایج (پنجشنبه مورخ ۹۱/۰۳/۱۱) در محلهای تعیین شده با در دست داشتن اصل رسید و به شخص متقاضی مسترد خواهد شد.

مهلت شرکت در مزایده از روز شنبه مورخ ۹۱/۰۲/۳۰ تا ساعت ۱۰/۳۰صبح روز چهارشنبه مورخ ۹۱/۰۳/۱۰ می باشد

ردیف	آدرس ملک	شماره پرونده	نوع ملک	کاربری ملک	متراژ عرصه	متراژ اعیانی	مبلغ پایه مزایده (ریال)	شرایط پرداخت	توضیحات
۱	بندرعباس-گلشهر جنوبی-ضلع جنوبی پارک حکمت-جنب سالن غدیر-قطعه ۶۹ تفکیکی	۶۱۱	زمین	مسکونی	۴۷۵	---	۳/۳۲۵/۰۰۰/۰۰۰	د	ملک ۱۲/۵۰ متر مربع اصلاحی دارد
۲	بندرعباس-گلشهر جنوبی-ضلع جنوبی پارک حکمت-جنب سالن غدیر-قطعه ۵۶ تفکیکی	۶۲۰	زمین	مسکونی	۴۷۵	---	۳/۳۲۵/۰۰۰/۰۰۰۰	د	ملک ۱۲/۵۰ متر مربع اصلاحی دارد
۳	بندرعباس-گلشهر جنوبی-کوچه مباشر-قطعه ۹۴ تفکیکی	۶۰۳	زمین	مسکونی	۴۷۵	---	۳/۳۲۵/۰۰۰/۰۰۰	د	ملک ۲۱/۲۵ متر مربع اصلاحی دارد

سازمان اموال و املاک ستاد

آبا بتن ساحل
سهامی خاص
ثبت ۱۵۱۳

تولید بتن آماده

با رعایت استانداردهای آئین نامه بتن ایران (آبا)

مجهز به:
- پمپ انتقال بتن خودرو(دکل)
- پمپ انتقال بتن کششی(زمینی)
- باسکول ۶۰تنی دیجیتالی
- آزمایشگاه کنترل کیفیت بتن و مصالح

○ عضو سازمان نظام مهندسی استان هرمزگان
○ دارای پروانه اشتغال به کار مهندسی از سازمان مهندسی استان هرمزگان

تلفن و فاکس: ۲۲۴۱۶۴۶-۰۷۶۱۲۲۲۲۲۸۷
صندوق پستی: ۱۳۵۹-۷۹۱۴۵
تلفن: ۳۱-۰۷۶۱۲۳۶۴۰۳۰
همراه: ۰۹۱۷۸۶۱۵۵۷۰

گزارش «دریا» از محله نخل ناخدای بندرعباس:

زمین بدهند، «خانه عالم» و «حسینیه» می سازیم

علی زارعی

از بلوار خلیج فارس که وارد بلوار ساحلی می شویم، قبل از ترمینال مسافربری و بطور دقیق مقابل بنری که در حاشیه ساحل نصب شده است که بر روی آن ، محل احداث یادمان شهدای ایرباس نقش بسته است و این یادمان هیچگاه هم وارد عملیات اجرایی نشده است .

در سمت شمالی بلوار دو مناره مسجد حضرت علی اصغر (ع)، نشان از مسجدی نوساز و معنوی دارد که توسط یکی از خیرین در مدت یکسال احداث شده است .البته چهار سال پیش نماز خانه ای بوده است که توسط اهالی ساخته شده و سال گذشته به همت یک خیر ، احداث مسجد حضرت علی اصغر(ع) آغاز و امسال نیز بهره برداری شده است و طبقه دوم برای فعالیت کانون فرهنگی، هنری ، کتابخانه ، دارالقرآن توسط «هاشمی» خیر هرمزگانی به زودی آغاز می شود .

جلو و اطراف مسجد متاسفانه هنوز خاکی است. همانگونه که کوچه های «امواج یک ، دو و سه» همچنان خاکی وبدون آسفالت است و در ضلع جنوبی مسجد گودالی است که سرپوش آن نیست و احتمال سقوط در آن بسیار است .

«حسین کریمی» مسئول هیئت امنای مسجد و معتمد محله از پیگیری های بی نتیجه اش برای واگذاری زمین ضلع غربی مسجد برای احداث «خانه عالم» و حسینیه می گوید که «خیر» برای احداث آن اعلام آمادگی کرده است ، اما شهرداری ومسکن و شهرسازی تاکنون حاضر نشده اند زمین را در اختیار هیئت امنای مسجد قرار دهند .

کریمی می گوید : با توجه به شرایط ویژه محله و کمبود اماکن مذهبی، فرهنگی ،تفریحی ، ورزشی و .... و رغبت مردم و جوانان به مسجد نیاز است که خانه عالم برای استقرار روحانی و حسینیه احداث شود که در صورت واگذاری زمین و احداث آن ، قادر خواهیم بود برنامه های مذهبی را توسعه دهیم .در حال حاضر هیئت علی اصغر (ع) هم داریم که تعزیه و مراسم مذهبی را برگزار می کنیم .

وی با بیان اینکه محله نخل ناخدا به چهار منطقه «قریشی ها»، « مینابی ها» ، «نافا» و «نخل ناخدای قدیم» تقسیم می شود ، از کوچه های تنگ و تاریک و خاکی ، جمع شدن آب در کوچه ها بخصوص کوچه امواج ۳ بدلیل پایین بودن زمین از سطح کانال عبور آب ، کثیف بودن کانالها و جویهای آب ، عرضه مواد مخدر و مشروبات الکلی ، حضوراراذل و اوباش و ناامنی ، نبود رفتگر در محله، عدم وجود سرعت گیر در بلوار روبروی مسجد که منجر به چندین فقره تصادف شده است ، نبود تاکسی و اتوبوس در بلوار خلیج فارس که می توان از چهار راه نخل ناخدا و بلوار خلیج فارس چندین تاکسی قرار داد ، نبود اماکن تفریحی وورزشی مانند فوتسال، والیبال و... به عنوان بخشی از مشکلات محله نام می برد که نیاز است مسئولان برای رفع آنها همت کنند .

« امین احمدزاده» یکی از جوانان فعال در بسیج امام جعفر صادق (ع) محله نخل ناخدا هم با بیان اینکه سال گذشته مسابقه والیبال جام شهدا را با حضور تیم های محلات مختلف برگزار کردیم و تیم این پایگاه مقام اول را کسب کرد می گوید : در محله پتانسیل های ورزشی زیادی در رشته های مختلف وجود دارد اما بدلیل عدم سرمایه گذاری فرهنگی ، ورزشی و... در حال حاضر ناامنی ، ورود مواد مخدر و مشروبات الکلی ، قتل ، حمل سلاح گرم و سرد به و فور دیده می شود .

وی با قدردانی از رئیس کلانتری ۱۴ بخاطر حضور در محل وقوع جرم در زمان تماس می گوید : اما نیاز است که گشت های سیار و متعدد نیروی انتظامی در محله داشته باشیم .

«رسول احمدزاده» یکی دیگراز اعضای هیئت امنای مسجد حضرت علی اصغر(ع) که خود مربی کاراته هم است ، می گوید : اگر مکان ورزشی مناسب در محله داشتیم ، می توانستیم دوره های ورزشهای رزمی و غیر رزمی را برگزار کنیم . در این محله نیاز است که مجتمع چند منظوره ورزشی و فرهنگی برای استفاده دختران و پسران محل و استفاده بهینه از اوقات فراغتشان احداث شود .

جولان حیوانات موذی در محله و تلنبار شدن زباله ها باعث بروز انواع و اقسام بیماریها شده است . در انتهای کوچه نامداران ۳۵ محوطه ی بیش از ۲۰۰ متری پر از زباله وجود دارد که هنگام حضورم،گاوی در حال «چرا» و کودکی در حال بازی و پیدا کردن اسباب بازی در زباله ها بود .

وجود جانورانی مانند مار که چندشب پیش در خانه یکی از اهالی هم دیده شده است، سگ و موش، تیربرق های فرسوده ، بوی تعفن و وضعیت نازیبای خور وسط محله که مردم مجبورند از وسط آبهای کثیف خور عبور کنند ، نیامدن آژانس و خودروهای دربستی به محله ، سرقت های مختلف و حتی سرقت سیم های برق،قطعی و نوسانات برق از دیگر مشکلات است که مردم محله به آنان اشاره می کند

«رقیه فرد قلندری» یکی از زنان محله است که دمل بزرگی بدلیل گزیدگی حشرات که روی زباله ها نشسته است، روی پایش دیده می شود و سه ماه رفتن به مطب پزشکان چاره گشا نبوده است.

«تکند» می گوید : شهرداری هم گفته است که هنوز اعتبار برای آسفالت کوچه نامداران ۳۵ ندارد .

عیسی زارعی هم می گوید : پدر و مادرم از ۸۵ سال پیش و خودم هم ۴۲ سال است که در این محله زندگی می کنیم . خور وسط محله نیمه کاره رها شده است . می گویند بایستی از محله برویم تا طرح احداث خور را اجرا کنند ، ولی هیچ هزینه یا خانه ای در مکانی دیگر به ما نمی دهند . ما حاضریم از این مکان جابجا شویم ، بشرطی که بی خانمان نشویم .

وجود خزندگانی مانند مار که چند شب پیش در خانه یکی از اهالی هم دیده شده است، ، تیربرق های فرسوده ، بوی تعفن و وضعیت نازیبای خور وسط محله که مردم مجبورند از وسط آبهای آلوده عبور کنند ، نیامدن آژانس و خودروهای دربستی به محله، سرقت های مختلف و حتی سرقت سیم های برق،قطعی و نوسانات برق از دیگر مشکلاتی است که مردم محله به آن اشاره می کنند .

نادر پرویزی ۲۷ ساله یکی از جوانان محله است که می گوید در کوچه نامداران ۲۳ قرار بود پارک محله ای احداث کنند که در حال حاضر ، آن مکان تبدیل به زباله دانی شده است .

جوانان محله ، گلشهر را با محله خودشان مقایسه می کنند و از تبعیض ها گلایه مندند . علیرضا ، علی اصغر ، امیر حسین ، الیاس، حسین و علی نوجوانانی بودند که در کوچه امواج یک در کوچه خاکی با توپ پلاستیکی فوتبال بازی می کردند هم می گویند : ای کاش کوچه ما آسفالت می شد . توپ ، لباس ورزشی ، زمین ورزشی برای والیبال و فوتبال داشتیم. در تابستانها که مدرسه ها تعطیل می شود هیچ جایی نداریم که ورزش کنیم .

تعدادی از جوانان محله هم توپ به دست آمده اند تا در زمین چمن مصنوعی شهدای نخل ناخدا بازی کنند و بدلیل قفل بودن درب، از سوراخی که از میان حفاظ دور زمین ایجاد شده است وارد می شوند هم می گویندکه با توجه به گرمای هوا ، اگر بخواهیم شب ها در هوای خنک تر بیاییم اما نورافکن ها سوخته است .آنها نیز از نبود امکانات در محله گلایه دارند .

«حمزه تکند» یکی از اهالی است که می گوید : در کوچه نامداران ۳۵ زباله تلنبار شده است و کوچه ها هم روشنایی ندارند . صبح ها زباله ها را آتش می زنند و دود غلیظی محله را فرا می گیرد و نفس کشیدن را هم سخت می کنند . زن و شوهری هم می گویند : در کوچه آمال ۳ که قرار بود پارک احداث کنند ، زباله و نخاله می ریزند و مردم مالاریا گرفته اند . ناامنی و زورگیری و سرقت و اراذل و اوباش هست ، محله را ناامن کرده اند که از سردار «آخوندی» فرمانده نیروی انتظامی می خواهیم امنیت را در محله ایجاد کند .

در بلوار روبروی مسجد حضرت علی اصغر(ع) تابلوی حداکثر سرعت ۵۰ کیلومتر را می توان دید ، اما بدلیل نبود سرعت گیر، رانندگان با سرعت های بالا تا ۱۴۰-۱۳۰ کیلومتر هم رانندگی می کنند و چندین تصادف حاصل آن بوده است .

اهالی این محله زمین می خواهند تا خانه عالم و حسینیه احداث کنند .

هیئت امنای مسجد حضرت علی اصغر (ع)

کودکان محله تیم تشکیل داده اند و در کوچه خاکی بازی می کنند

محوطه باز پشت مسجد حضرت علی اصغر (ع) برای احداث خانه عالم و حسینیه

عبور مردم از خور وسط محله

کوچه های خاکی و دیوارهای در حال فرو ریختن

زندگی مسالمت آمیز کودک و گاو در داخل زباله ها در کوچه نامداران ۳۵

کریمی : پایین بودن کوچه نسب به کانال و جمع شدن آب در کوچه را نشان می دهد

یکی از زنان محله از گزش پایش با پشه زباله و مداوا نشدن می گوید

محوطه خاکی جلوی مسجد حضرت علی اصغر(ع)

جوانان از سوخته بودن نور افکن ها می گویند

هنگام خرید گوشت به مهر دامپزشکی توجه کنید

عضو کمیته کشوری تب‌های خونریزی دهنده وزارت بهداشت با اشاره به راه‌های پیشگیری از ابتلا به تب خونریزی دهنده کریمه کنگو گفت: هنگام خرید گوشت به مهر دامپزشکی روی گوشت توجه و از خرید گوشت دام‌هایی که در جاده شمال سربریده و فروخته می‌شوند جدا خودداری کنید . دکتر مسعود مردانی در گفت وگو با خبرنگار سرویس «سلامت» ایسنا ، افزود : گوشت باید از قصابی‌هایی خریداری شود که از کشتارگاه‌های صنعتی دام می‌خرند .

وی در ادامه گفت : هنگامی که افراد برای نذر، حیوانی را قربانی می‌کنند نباید به هیچ وجه در تماس مستقیم با خون حیوان قرار گیرند و لازم است از گان، ماسک و دستکش برای این کار استفاده کنند. علاوه بر آن زنان خانه دار هنگام استفاده از گوشت تازه باید دستکش به دست کنند. این فوق تخصص بیماریهای عفونی در پاسخ به این پرسش که آیا مصرف گوشت ممکن است باعث ابتلا به تب خونریزی دهنده کریمه کنگو شود، اظهار کرد: پس از گذشت ۲۴ ساعت از ذبح حیوان به علت جمود نعشی در حیوان، گوشت او آلوده نیست و مصرف آن موجب ابتلا به بیماری نمی‌شود.

وی با بیان اینکه تب کریمه کنگو یک بیماری مشترک بین انسان و حیوان است، گفت: انسان در اثر تماس با خون یا فرآورده‌های یک حیوان آلوده ممکن است دچار این بیماری شود. یکی دیگر از راه‌های انتقال این بیماری از طریق نیش کنه‌هایی است که از خون حیوانات آلوده تغذیه می‌کنند و انسان را می‌گزند. وی با بیان اینکه مبتلایان به تب کریمه کنگو منبع مهمی برای انتقال آلودگی به انسان‌های دیگر هستند، اظهار کرد: پزشکان و پرستاران هنگام مراقبت از مبتلایان به تب خونریزی دهنده کریمه کنگو لازم است اصول بهداشتی را رعایت کنند چرا که یکی از دانشجویانی که یک سال به پایان تحصیلش باقی مانده بود به علت کم توجهی به اصول مراقبت‌های بهداشتی به این بیماری مبتلا شد و در مشهد فوت کرد .

این فوق تخصص بیماریهای عفونی در ادامه اظهار کرد: بیماری تب خونریزی دهنده کریمه کنگو در استان‌های سیستان و بلوچستان، اصفهان، فارس شیوع بیشتری دارد و حتی در کرمان، چهار محال و بختیاری و استانهای شمالی کشور مانند خراسان دیده می‌شود به ویژه استانهایی که از کشورهای همسایه مانند افغانستان دام وارد می‌کنند آمار بیشتری از ابتلا به این بیماری دارند.وی درباره علائم بیماری تب خونریزی دهنده کنگو گفت: بدن درد، سردرد و آنفلوآنزا از جمله علائم این بیماری است. در این مرحله نمی‌توان تب خونریزی دهنده کریمه کنگو را با عفونت‌های ویروسی تفکیک کرد اما به مرور گلبول سفید و پلاکت خون مبتلایان به تب کریمه کنگو کاهش و آنزیم‌های کبدی آنها افزایش می‌یابد .

تمدید مدت رسیدگی به معافیت های سه برادری مشمولان واجد الشرایط

معاون وظیفهٔ عمومی فرماندهی انتظامی استان هرمزگان از تمدید مدت زمان رسیدگی به درخواست معافیت سه برادری مشمولانی که در سال ۹۰ شرایط معافیت داشته اند خبر داد.

به گزارش پایگاه خبری پلیس، سرهنگ ابراهیم زارعی در این رابطه اظهار داشت : برابر ابلاغ سازمان وظیفه عمومی ناجا مبنی بر رسیدگی به تقاضای مشمولان در سال ۹۱ ، رسیدگی به درخواست معافیت سه برادری مشمولانی که در سال ۱۳۹۰ شرایط معافیت داشته اند تا پایان شهریورماه سال جاری تمدید شده است .

وی در این رابطه افزود :مشمولانی که تا پایان سال ۹۰ واجد شرایط معافیت بوده ولی موفق به ثبت در خواست خود در دفاتر پلیس +۱۰ نشده اند می توانند نسبت به ثبت در خواست خود اقدام نمایند .

معاون وظیفه عمومی فرماندهی انتظامی استان هرمزگان خاطر نشان کرد: بر اساس این قانون مدت خدمت برادر سوم از یکسال به ۹ ماه کاهش یافته است .

مسئول انتظامی استان با اشاره به اینکه این معافیت شامل متولدین ۱۳۷۳ نمی باشد ، یادآور شد در خصوص معافیت کفالت نیز افرادی که تا پایان سال ۹۰ شرایط معافیت داشته اند چنان چه در خواست خود را تا پایان ۹۱/۶/۳۱ ثبت نمایند بر اساس مقررات سال ۹۰ به درخواست آنها رسیدگی می شود .

کارگر بدهکار، کارخانه‌دار را کشت و همان‌جا دفن کرد

مردی که با هدف نپرداختن بدهی میلیونی‌اش به یک کارخانه‌دار جوان، او را کشته و در محوطه کارخانه‌اش دفن کرده بود، پس از دستگیری راز جنایت را فاش کرد.

رسیدگی به این پرونده اوایل خرداد سال گذشته با شکایت مردی مبنی بر گم شدن پسر ۳۸ ساله‌اش به نام امیر که صاحب یک کارخانه در قیامدشت بود ، در دستور کار ماموران اداره ۱۰ پلیس آگاهی تهران قرار گرفت. در پی این شکایت ، پرونده‌ای تشکیل و تحقیق در این باره آغاز شد .

ماموران با تحقیق از خانواده جوان گمشده، متوجه شدند روز حادثه قرار بوده او در محل کارخانه، یکی از کارکنانش را به نام امید ملاقات و طلب میلیونی‌اش را از او درخواست‌کند. چند ساعت بعد از این ملاقات نیز یکی از اعضای خانواده‌اش پیامکی از او دریافت می‌کند که «نگران من نباشید، بزودی به خانه می‌آیم.»

سرنوشت کارخانه‌دار در هاله ابهام

خانواده جوان گمشده نیز با دریافت این پیامک به مرکز پلیس مراجعه نمی‌کنند، اما پس از چند روز که از او خبری نمی‌شود، موضوع را به پلیس خبر می‌دهند .

به این ترتیب ، تحقیقات ماموران برای پیدا کردن جوان گمشده ادامه می‌یابد تا این که ۷ ماه پس از وقوع حادثه، یک روز منشی کارخانه مرد گمشده با خانواده او تماس می‌گیرد و به آنها می‌گوید روز ۲۹ اردیبهشت متوجه درگیری میان مرد کارفرما (گمشده) و یکی از کارکنان (امید) شده و در ادامه امید به او گفته است مرد کارفرما به دلیل بدهکاری به مکان نامعلومی رفته و از او (منشی) نیز خواسته بود دیگر به کارخانه مراجعه نکند. خانواده مرد جوان با دریافت این اطلاعات، ماموران را در جریان قرار دادند.

انکار مظنون حادثه

بنابراین امید به عنوان تنها مظنون حادثه بازداشت شد، اما ادعا کرد بدهی‌اش را به مرد گمشده پرداخت کرده و از سرنوشت او بی‌خبر است. تحقیق از این مرد ادامه داشت، اما او همچنان ادعا می‌کرد بی‌گناه است. در مرحله بعدی پرونده در اختیار ماموران پلیس امنیت تهران قرار گرفت.

متهم: از سوی قاتل تهدید شدم

تحقیق از تنها مظنون پرونده در پلیس امنیت ادامه یافت تا این که او ۲۹ فروردین امسال راز یک جنایت هولناک را فاش کرد و گفت فرد دیگری صاحب کارخانه را کشته و او را تهدید کرده است تا جسد را در کارخانه دفن کند.

کشف جسد مرد جوان در کارخانه‌اش

در پی اظهارات متهم، جسد مرد کارخانه‌دار در کارخانه‌اش کشف و به پزشکی قانونی منتقل شد. با دستور قضایی دادیار شعبه ۴ دادسرای جنایی تهران، متهم با قرار قانونی روانه بازداشتگاه پلیس امنیت تهران شد . در ادامه تحقیقات از متهم که همچنان ادعا می‌کرد بی‌گناه است و عامل جنایت را فرد دیگری معرفی می‌کرد، او چند روز پیش به کشتن مرد کارخانه‌دار اعتراف کرد. متهم در اظهاراتش گفت: من به کارخانه‌دار (مقتول) میلیون‌ها تومان پول بدهکار بودم و برای این که از شر این بدهی خلاص شوم، تصمیم به قتل مرد طلبکار گرفتم. روز حادثه ابتدا در کارخانه با هم مشاجره کردیم و بعد به دفتر شرکت در یکی از محله‌های مرکزی تهران رفتیم. در آنجا به مرد کارخانه‌دار گفتم بدهی‌ات را در اسرع وقت می‌پردازم، اما او همچنان طلبش را می‌خواست. همان موقع تصمیم گرفتم نقشه‌ام را عملی کنم. بنابراین از پشت‌سر به او حمله کرده و با سیم برق خفه‌اش کردم. سپس در محل کارخانه در قیامدشت ، گودالی ایجاد و روز بعد جسدش را دفن کردم.متهم با اشاره به ارسال پیامک با تلفن همراه مقتول به خانواده‌اش گفت: برای این که ردی از خود بر جای نگذارم، چند بار با تلفن همراه او به خانواده‌اش پیامک فرستادم.

مخالفت شدید پلیس با راه‌اندازی قهوه‌خانه‌های

ویژه زنان

فرمانده نیروی انتظامی از مخالفت شدید پلیس با راه‌اندازی قهوه خانه‌های ویژه زنان خبر داد و گفت: نمی‌دانم راه‌اندازی قهوه خانه زنان پاسخ به کدام مطالبه مردم است زیرا مدل‌های جدید قهوه خانه به محلی برای بی‌بند و باری، کشیدن قلیان و سیگار تبدیل شده است .

به گزارش مهر، سردار اسماعیل احمدی مقدم در پاسخ به سوالی در مورد همراهی دستگاههای دیگر با پلیس برای اجرای طرح امنیت اخلاقی اظهار داشت: در خصوص طرح امنیت اخلاقی و امنیت اجتماعی ما مسئول ارزیابی فعالیت سایر دستگاه‌ها نیستیم اما احساس می‌کنیم بهترین همراهی را رسانه‌ها در پوشش خبری داشته‌اند. به طور کلی از عملکرد دستگاه‌ها در این زمینه راضی نیستیم.

وی ادامه داد: نمایشگاه‌هایی در تهران یا شهرستان‌ها برگزار می‌شود که برخی از غرفه داران و بازدیدکنندگان وضعیت پوشش مناسبی ندارند و باید خود برگزار کنندگان، ساز و کارهای لازم را پیش‌بینی کنند. ضرورتی ندارد که پلیس وارد این اماکن شود و با متخلفان برخورد کند.

به گفته احمدی مقدم، برخورد با بدپوششی و بدحجابی سومین مطالبه مردم از پلیس بعد از مبارزه با مواد مخدر و مسایل ترافیکی است.

فرمانده نیروی انتظامی در پاسخ به سوال دیگری در خصوص درخواست وزیر ارشاد برای برخورد پلیس با محصولات ضد فرهنگی و تکثیرکنندگان غیرمجاز گفت: پلیس برخوردهای لازم را دارد اما یک بعد این موضوع حمایت از تولیدکنندگان و بعد دیگر برخورد با تهاجم فرهنگی است. برخی از این محصولات مجاز تولید اما غیرمجاز تکثیر می‌شوند و بخش زیادی نیز محصولات غیراخلاقی هستند. در هفته گذشته طرح ویژه‌ای در این زمینه در تهران به اجرا درآمد و با تولیدکنندگان و توزیع کنندگان برخورد شدید انجام شد. البته بهتر است خود وزارت ارشاد نیز از اهرم‌هایش بیشتر استفاده کند.

وی با انتقاد به برخی از دستگاه‌ها که سرریز کم کاری خود را روی دوش پلیس قرار می‌دهند تاکید کرد: تمامی کارهای روی زمین مانده توسط دستگاه‌ها به پلیس واگذار می‌شود که این کار فرهنگ خوبی نیست. هر جا اعتراض و کم کاری وجود دارد آنها پلیس را می‌آورند.

البته پلیس اقدامات لازم را انجام می‌دهد اما این را خوب نمی‌دانیم. فرمانده نیروی انتظامی از مخالفت پلیس با راه اندازی قهوه‌خانه‌های ویژه زنان خبر داد و افزود: ما مسئول این کار نیستیم اما دلیل این موضوع را متوجه نشدم.

قهوه خانه محلی است سنتی که کارگران برای چاشت و استراحت به آن مراجعه می‌کند اما مدل‌های جدید قهوه خانه به محلی برای بی‌بند و باری، کشیدن قلیان و سیگار تبدیل شده است.

در بسیاری از قهوه خانه‌ها و سفره خانه‌هایی که می‌بینم بسیاری در حال کشیدن قلیان هستند اما نمی دانم راه اندازی قهوه خانه زنان پاسخ به کدام مطالبه مردم است.

طرح مسایل انحرافی صحیح نیست و ما با شکل جدید قهوه خانه داری مخالف هستیم. هر کجا برای بازدید می‌روم درخواست‌های مجوز به من داده می‌شود اما یک دانه از آن را هم تایید نکرده ام. برخی ناهنجاری‌ها در قالب قهوه خانه‌ها ترویج می‌شود.

گردن زدن یک مرد عربستانی به جرم قتل

مقامات عربستان سعودی یک مرد را به جرم کشتن یک بنگلادشی گردن زدند.

به گزارش (ایسنا) به نقل از پایگاه خبری یو.بی.آی، وزارت کشور عربستان اعلام کرد که این قاتل که پیش‌تر در دادگاه به اتهام قتل یک مرد بنگلادشی مجرم شناخته شده بود، مجازات شد.

سلطان السهلی، مقتول را در حالی که قصد داشت از او دزدی کند، با زدن ضربه‌ای به سرش به قتل رساند. به گفته‌ی قاضی پرونده، «السهلی» به اتهام مجروح کردن یک ناظر که ماجرای دزدی را نظاره می‌کرده نیز محکوم شده است.

والدینی پسرشان را در ماشین لباسشویی انداختند

زوجی که در یکی از خشکشویی‌های آمریکا مشغول بکار بودند تصمیم گرفتند تا با پسرشان شوخی کنند به همین دلیل او را داخل ماشین لباسشویی گذاشتند.

به گزارش (ایسنا)، پدر این کودک در حین انجام کار پسرش را که در حال بازی و بازیگوشی بود یکباره بلند کرد، داخل ماشین لباسشویی گذاشت و در آن را بست اما ناگهان ماشین به طور خودکار شروع به کار کرد. والدین کودک که تصور چنین حادثه را نمی‌کردند تنها فریاد می‌زدند و سعی می‌کردند تا ماشین را خاموش کرده و پسرشان را بیرون بکشند. پس از تلاش‌های بسیار سرانجام پدر این کودک توانست در ماشین لباسشویی را باز کند و پسرش را بیرون آورد.

دستگیری دو دانش آموز که به جای مدرسه رفتن، سرقت می کردند

فرمانده انتظامی استان لرستان از کشف ۵۸ فقره سرقت تلفن‌همراه و لوازم داخل خودرو و دستگیری دو نفر در خرم‌آباد خبر داد .

سردار کاظم علیزاده در گفت‌وگو با (ایسنا)، در تشریح جزییات این خبر گفت : در راستای برخورد و شناسایی سارقان به‌خصوص سرقت‌های خرد که به نوعی باعث احساس ناامنی می‌شوند، چندی پیش یکی از این اکیپ‌ها به دو موتورسوار مشکوک و با زیر نظر قرار دادن حرکات آنان اطمینان پیدا کردند که سارق هستند .

فرمانده انتظامی لرستان ادامه‌داد: سارقان به محض اطلاع از تعقیب پلیس متواری شدند، اما سرانجام با اقدامات پلیسی بعد از چند دقیقه تعقیب و گریز ماموران، موتورسیکلت را توقیف و راکب و سرنشین آن را دستگیر کردند. وی اضافه‌کرد: با تشکیل پرونده و به‌دست آوردن دلایل کافی و احضار افراد شاکی و بازجویی‌های تخصصی سارقان لب به اعتراف گشودند. علیزاده با بیان اینکه متهمان تاکنون به ۵۸ فقره سرقت شامل ۲۵ تلفن همراه، ۲۱ فقره محتویات و لوازم خودرو، هشت فقره کیف‌قاپی، سه دستگاه موتورسیکلت و یک دستگاه دوچرخه معترف شده‌اند، گفت: در اظهارات آنان مشخص شده که این افراد بیشتر به سراغ خودروهای می‌رفتند که صاحبان آنان برای لحظات کوتاهی در جلوی فروشگاه‌ها و پمپ‌بنزین‌ها توقف کرده و در خودروی آنان نیز باز بوده است. فرمانده انتظامی لرستان با بیان اینکه متهمان به موادمخدر اعتیاد دارند و مدت‌ها به دور از دید خانواده‌ها اقدام به استعمال موادمخدر می‌کرده‌اند، گفت: این افراد به بهانه مدرسه رفتن به سراغ موادمخدر و همنشینی با دوستان ناباب رفته‌اند، که پس از متوجه‌شدن خانواده‌هایشان، آنان به‌جای این که در فکر چاره باشند از مدرسه ترک‌تحصیل کرده و بیشتر در گودال خلاف غرق شده‌اند .

فرمانده انتظامی لرستان بی‌توجهی برخی از خانواده‌ها و عدم‌نظارت دقیق بر رفت و آمد فرزندان را، یکی دیگر از عوامل اعتیاد به موادمخدر، در جامعه دانست و افزود: خانواده‌ها، باید فرزندان خود را از عواقب ویرانگر موادمخدر آگاه کنند، چرا که اعتیاد، زیان‌های مخربی را برای جامعه در پی دارد . وی با بیان اینکه اعتیاد منشاء همه آسیب‌های اجتماعی است گفت: شیوع اعتیاد در اقشار مختلف جامعه موجب از هم‌پاشیدگی کانون گرم خانواده شده و منجر به افزایش جرائمی از قبیل سرقت در سطح جامعه می‌شود. « علیزاده » از خانواده‌ها خواست ارتباط خود را با فرزندان تقویت کرده و از چگونگی معاشرت و دوست‌یابی فرزندان خودآگاه شوند و الگوی مناسبی برای فرزندان خود بوده و با حل مشکلات روحی و روانی، اعتماد به نفس را در آنان تقویت کنند .

۱۴ سال سابقه درخشان آموزشی ضمانت کار ماست
برگزاری دوره های مکالمه زبان انگلیسی
از مبتدی تا پیشرفته
برگزاری دوره های پیشرفته IELTS ، Pre IELTS ، Fce
برای اوقات فراغت فرزندان عزیز شما برنامه ریزی کرده ایم
آدرس : بندرعباس – گلشهر چهارراه رسالت – روبروی فروشگاه رفاه
تلفن : ۶۶۶۱۴۵۵ فکس : ۶۶۶۷۴۸۷

فروشی
یک واحد مسکونی ۸۵ متری واقع در مجتمع مسکونی مرجان واقع در بلوار پاسداران روبروی اداره کل ارشاد با امکانات کامل ۵۰ میلیون تومان بفروش می رسد
تلفن تماس : ۰۹۱۷۷۶۱۸۹۱۰

فروش اقساطی کامپیوتر و لپ تاپ
با اقساط بلند مدت
بدون پیش پرداخت
خیابان ایثار – اتوبوسرانی – روبروی باشگاه دلیران پاساژ شریفی
۶۶۶۸۹۸۹ – ۰۹۱۷۱۶۱۲۰۹۸

آگهی دعوت جلسه مجمع عمومی عادی سالیانه نوبت اول

بدینوسیله به اطلاع می رساند جلسه مجمع عمومی عادی سالانه نوبت اول شرکتهای تعاونی تاکسیرانی قشم پیما راس ساعت ۱۶ روز دوشنبه مورخ ۱۳۹۱/۰۴/۰۵ در محل کانون شهید ذاکری تشکیل می گردد. لذا از کلیه اعضاء دعوت می شود تا در ساعت مقرر درمحل مذکور حضور بهم رسانند .درضمن اعضایی که به هر دلیل امکان حضور در جلسه تعاونی برایشان مقدر نمی باشد می تواند وکالت کتبی خود را به سایر اعضاء جهت تصمیم گیری تقدیم نمایند . برای تعیین وکالت می بایست عضو همراه نماینده تام الاختیار خود تا مورخ ۱۳۹۱/۰۴/۰۳ به دفتر تعاونی مراجعه نمایند در غیر اینصورت وکالت نامه های عادی بدون تایید شرکت تعاونی فاقد اعتبار می باشد .دستور جلسه :۱-قرائت گزارش عملکرد هیات مدیره و بازرسان در سال ۱۳۹۰.
۲-انتخاب بازرسان اصلی و علی البدل ۱۳۹۱.
۳- انتخاب هیات مدیره اصلی و علی البدل ۱۳۹۱. ٤- تعیین پاداش و مزایا وحق الزحمه هیات مدیره و بازرسین ومدیر عامل شرکت . ٥- تصویب صورتهای مالی و تراز مالی سال ۱۳۹۰ . ٦- تصویب تغییرات اعضاء وسرمایه شرکت تعاونی ۷- تصویب بودجه پیشنهادی سال ۱۳۹۱
۸- تصویب آیین نامه های حدود وظایف واختیارات مدیر عامل تعاونی .۹- سایر موارد

جلیل قاسمی – مدیر عامل ونائب رئیس هیات مدیره شرکت تعاونی

آگهی تغییرات شرکت تسهیل گستر البرز سهامی خاص به شماره ثبت ۱۳۲۲۲وشناسه ملی ۱۰۸۰۰۱۵۷۵۴۲

به استناد صورتجلسه مجمع عمومی فوق العاده مورخ ۱۳۹۱/۰۲/۲۰ تصمیمات ذیل اتخاذ شد .
۱- موضوع شرکت به شرح ذیل تغییر یافت و ماده مربوطه در اساسنامه اصلاح گردید :
اجرای پروژه تاسیساتی و تجهیزاتی تاسیسات صنعتی فنی پالایشگاهی ساخت مخازن آب ونفت و گاز پالایشگاه ها و مراکز و وابسته تعمیر شناورها و اسکله های فلزی ساخت کشتی و بناهای آبی و اجرای تاسیسات سرچاهی و نفت و گاز عملیات سویل سند پلاست و چربی زدایی پوشش لوله کشی آب وگازو شبکه های شهری و بین شهری و تاسیسات و تجهیزات کارخانجات تامین نیروی انسانی برای شرکتهای خصوصی و دولتی نظارت اجرا بهره برداری و ارائه خدمات در زمینه امور عمرانی صنعتی تاسیساتی کلیه شبکه های آبرسانی و فاضلاب و شبکه های داخلی وخارجی کاز وکلیه تاسیسات و تجهیزات و شبکه های مخابراتی کلیه شبکه های برق (فشار ضعیف متوسط قوی) ساخت و تولید کلیه تاسیسات و تجهیزات برقی ومیکانیکی تاسیسات تصفیه خانه های آب و فاضلاب کلیه خطوط انتقال (برق آب فاضلاب گاز محصولات نفتی وشیمیایی)عقد قرارداد با اشخاص حقیقی و حقوقی شرکت در مناقصات واردات وصادرت خرید وفروش محصولات کلیه شرکتهای داخلی وخارجی و دایر نمودن نمایندگی کلیه شرکتهای داخلی وخارجی تولید انواع مصالح ساختمانی ارائه خدمات پخت و پز و تامین غذای دستگاههای دولتی و خصوصی خدمات حمل ونقل درون شهری کالا نظافت اماکن و معابر و ارائه کلیه امور خدماتی و پشتیبانی راهسازی و پل سازی سد سازی کانالسازی آبخیزداری زهکشی حفاری و بطور کلی تمام کارهای عمرانی سازه محوطه سازی بازسازی بافت و اجرای تاسیسات آسانسور پله برقی دربهای برقی چیلر پکیج و سایر تجهیزات برودتی تعمیر نگهداری و ارجای تاسیسات اعم از برقی میکانیکی وابنیه روشنایی پارکها و محوطه ها خیابانها و اتوبان ها ترخیص کالا از گمرکات داخلی وخارجی اخذ وام و تسهیلات ریالی از بانکها و موسسات اعتباری گشایش اعتبارات اسنادی کلیه فعالیتهای کشاورزی وتولیدی آبیاری قطره ای طراحی اجرا و نگهداری فضای سبز و پارکها فروش تعمیر و نگهداری کامپیوتر شبکه کلیه خدمات کامپیوتری و وابسته به آن .در ۱۳۹۱/۰۳/۰۱ ذیل دفتر ثبت شرکتها و موسسات غیرتجاری ثبت و مورد تایید و امضاء قرار گرفت .۵۵۲/م/الف

قریشی –مسئول ثبت شرکت ها و موسسات غیرتجاری واحد ثبتی بندرعباس

آگهی ابلاغ اجرائیه ماده ۱۸

بدین وسیله به آقای منصور یونسی سالاری فرزند حسن به شماره شناسنامه شماره ٤٠٦ صادره از آبادان مقیم بندرعباس– گلشهر شمالی فلکه صادقیه – کوچه نظامی (به عنوان بدهکار)
و خانم پوران پایمرد فرزند غلام عباس به شناسنالمه شماره ٦ صادره از سیرجان مقیم بندرعباس –گلشهر شمالی – خیابان اتوبوسرانی کوچه جنت(به عنوان راهن)
ابلاغ می شود که بانک پاسارگاد شعبه بندرعباس جهت وصول طلب خود به مبلغ ۹۵۲۱۸٤۱۱۰ریال اصل و خسارت تا تاریخ ۱۳۹۱/۰۱/۲۷ واز تاریخ مذکور تا روز وصول طبق مقررات به موجب سند رهنی شماره ۳۵۹۹۱– ۱۳۸۸/۰٦/۱۹تنظیمی دفترخانه شماره ۲۹ بندرعباس علیه شما اجرائیه صادر نموده و پرونده اجرائی به کلاسه ۵۱۱۸/۹۱ در این اداره تشکیل شده و طبق گزارش مورخ ۱۳۹۱/۰۲/۰۹ مامور مربوطه آدرس شما به شرح متن سند فوق شناخته نشده و آدرس فعلی شما نیز برای این اجرا مشخص نمی باشد.
لذا به تقاضای وارده شماره ۲۳۱۰۰۰۰۰۲٤مورخ ۱۳۹۱/۲/۲۷بستانکار وطبق مادهه ۱۸ آئین نامه اجراء مفاد اجرائیه یک مرتبه در یکی از جراید کثیرالانتشار آگهی می شود . چنانچه ظرف مدت ده روز از تاریخ انتشار این آگهی می شود چنانچه ظرف مدت ۱۰ روز از تاریخ انتشار این آگهی که روز ابلاغ محسوب می گردد نسبت به پرداخت بدهی خود اقدامی ننماید مورد وثیقه مندرج در سند رهنی فوق با تقاضای بستانکار پس از ارزیابی از طریق مزایده فروخته و از حاصل فروش آن طلب بستانکار وحقوق دولتی استیفاء خواهد شد .۵۳۷/م/الف
تاریخ انتشار :۹۱/۳/۳

چمنی – مسئول اجرای اسناد رسمی ثبت بندرعباس

ابلاغ اجرائیه

مشخصات محکوم له :نام : فرامرز–نام خانوادگی :هاشمی – نام پدر : غضنفر –شغل : نظامی – نشانی محل اقامت : بندرعباس ، خیابان دانشگاه جنب باشگاه شهرک امام حسین (ع) منازل سازمانی پلاک ٦٤
مشخصات محکوم علیه :نام ۱– فرزاد منجزی نام پدر ابراهیم ۲– محمود صلحی نام پدر : حسین
شغل :...نشانی محل اقامت شهرستان مجهول المکان بخش ...خیابان ...کوی ...پلاک ...
محکوم به :به موجب دادنامه شماره ۹۰۰۹۹۷۷٦۲۲۲۰۰۲۷۲ مورخ ۹۰/۱۲/۲۲دادگاه شورای حل اختلاف شعبه ۱۳ که وفق دادنامه شماره ....شعبه ....دادگاه تجدید نظر استان ... قطعیت حاصل کرده است . الزام خواندگان حضور احراز دفاتر اسناد رسمی و تنظیم سند وانتقال رسمی خودرو پزو ٤٠٥ شماره ایران ٨٤–٦٢٦ج ۲۹ مدل ۸۱ به نام خواهان صادر و اعلام می گردد .

رئیس شورا حل اختلاف شعبه ۱۳

..... مفقودی.....

کارت پایان خدمت وظیفه عبدالله شریعتی فرزند عبدالرحیم شماره شناسنامه ۵۳ محل صدور گاوبندی وسریال شماره ۲۰۹۰٦۹۰ متولد۱۳۵۲ مفقود گردیده و از درجه اعتبار ساقط می باشد

..... مفقودی.....

کارت معافیت از خدمت اسماعیل قیصری فرزند عیسی شماره شناسنامه ۸ متولد ۱۳۵۳/۱۱/۰۳ صادره از جاسک مفقود و از درجه اعتبار ساقط می باشد

ملاقات عمومی دکتر میرزاده ،مدیر کل شیلات هرمزگان با مردم شریف استان
زمان : سه شنبه هر هفته
روابط عمومی اداره کل شیلات هرمزگان

دریا
سال یازدهم
شماره ۱۴۱۲
چهارشنبه
۳ خرداد ۱۳۹۱
۱ رجب ۱۴۳۳
۲۳ می ۲۰۱۲

تاثیر استاتین‌ها در پیشگیری از سکته قلبی و مغزی

پزشکان با انجام مجموعه‌ای از آزمایشات جدید تایید کردند که داروی کاهش دهنده کلسترول خون موسوم به استاتین‌ها می‌توانند در پیشگیری از حمله قلبی و سکته مغزی موثر باشند . به گزارش ایسنا، این آزمایشات نشان داد که تجویز گسترده استاتین‌ها می‌تواند از وقوع هزاران مورد سکته قلبی و مغزی جلوگیری کند . طبق بررسی‌های انجام شده روی ۱۷۵ هزار بیمار داوطلب ، حتی افراد با ریسک پائین هم می‌توانند از مزایای این دارو در پیشگیری از سکته بهره‌مند شوند . پزشکان انگلیسی که این آزمایشات را انجام داده‌اند، تاکید دارند: شبکه ملی بهداشت عمومی انگلیس باید در مورد اینکه استاتین‌ها را در اختیار افراد سالم هم قرار دهد، تصمیم‌گیری کند چون استفاده از استاتین‌ها به افرادی که در معرض خطر سکته قلبی و مغزی هستند ، کمک می‌کند . به نوشته روزنامه دیلی میرور، متخصصان علوم پزشکی در دانشگاه آکسفورد خاطرنشان کردند که این ارتباط را به دقت مورد مطالعه قرار داده‌اند و متوجه شدند که در تمامی موارد خطر سکته مغزی و قلبی با مصرف استاتین کاهش یافته است . بر اساس مقررات موسسه ملی مطالعات دارویی انگلیس، داروی استاتین تنها برای افرادی تجویز می‌شود که احتمال شدت یافتن بیماری در آنها در طول ۱۰ سال وجود دارد .

کودکان را در ساعات اوج گرما از منزل خارج نکنید

عضو هیات علمی دانشگاه علوم پزشکی جندی‌شاپور اهواز گفت: کودکان بیشتر از بزرگسالان ممکن است به گرمازدگی مبتلا شوند به همین دلیل نباید برای مدت طولانی در معرض تابش مستقیم آفتاب قرار بگیرند . دکتر علی‌اکبر مومن در گفت‌وگو ایسنا منطقه خوزستان ، اظهار کرد : در فصل تابستان شدت تابش نور خورشید بیشتر است در چنین شرایطی خارج کردن کودکان و نوزادان از منزل موجب می‌شود بیشتر در معرض تابش مستقیم آفتاب قرار بگیرند و به این ترتیب میزان نفوذ پرتوهای فرابنفش در پوست آنها افزایش می‌یابد . همچنین آلودگی هوا نیز می‌تواند زمینه‌ساز بروز مشکلاتی در کودکان شود . وی افزود : گاهی کودکان هنگام قرار گرفتن در معرض آلودگی هوا دچار آلرژی می‌شوند و علائمی مانند آبریزش بینی و تنگی نفس در آنها بروز می‌کند . کودکان در مقایسه با بزرگسالان حساس‌تر هستند و در صورتی که برای مدت طولانی در معرض تابش آفتاب قرار بگیرند ، میزان آب بدن آنها به سرعت کاهش می‌یابد و الکترولیت‌های بدن خود را از دست می‌دهند . این عامل در کودکانی که بیماری زمینه‌ای دارند موجب تشدید بیماری می‌شود .

همایش بهشت خانواده در « جاسک »

◆ بـه همت اداره فرهنگ وارشـاد اسـلامی شهرسـتان جاسـک همایش بزرگ بهشـت خانواده با حضور حجت الاسـلام و المسلمین « حسـین دهنوی » کارشناس برنامه گلبرگ شبکه سه سیما و با استقبال خانواده و بخصوص جوانان برگزار شـد . به گزارش روابط عمومی اداره ارشـاد جاسک « قاسم زاده » سرپرست اداره فرهنگ و ارشاد اسلامی هدف از برگزاری این همایش را آشنایی جوانان وخانواده ها در امر ازدواج و دیگر معضلات اجتماعی دانست و گفت : مشکل بسیاری از جوانان عدم آگاهی به مسایل زندگی واجتماعی است و این منجر بـه تصمیم گیریهـای احساسـاتی در جوانان می گردد .

وی افزود : حضور اساتید برجسته کشوری در شهرستان باعث پیشرفت آنان در بعد اجتماعی و کاهش هنجاریها درجامعه خواهد شـد . در این همایش استاد دهنوی مطالب را در موضوع ازدواج مطـرح نمـود و در پایان به سـئولات حاضرین پاسـخ دادند . گفتنی است ؛ همایش بزرگ بهشت خانواده با رضایت حاضرین همراه بوده وخواستار برگزاری بیشتر این برنامه ها در شهرستان جاسک شدند .

کارگه آموزش مهارتهای زندگی در « بندرلنگه »

◆ بندرلنگه خبرنگار روزنامه دریا ؛ یک دوره کارگاه آموزشی مهارتهای پیش از ازدواج در دانشـگاه پیام نور بندرلنگه بـه مدت ۵ روز کاری برگزار شد .

به گزارش خبرنگار روزنامه دریا ؛ به نقل از روابط عمومی این دانشگاه این دوره ۵ روزه کارگاه آموزشی مهارتهای پیش از ازدواج به منظور آگاهی و افزایش دانشجویان در زمینه زندگی توسط استاد « مقدمی » یکی از اساتید دانشگاه پیام نور بندرلنگه برگزار گردید . در این دوره آموزشـی محورهـای اصلی مورد بحـث در ایـن کارگاه ضـرورت آموزشـی پیش از ازدواج ، دوره آشـنایی با یکدیگر ، معیارهـای انتخاب همسـر ، دوره نامزدی و چالش های سال اول زندگی مشترک بودند. استاد مقدمی در ادامه این جلسه اضافه نمود ازدواج یک سنت خداوندی است خشت بنای خانواده اسـت و هر فرد مسـلمان باید برای بقای و نسل آینده ازدواج کند چون سرلوحه زندگی انسانهاسـت پس اگر بخواهیم ازواج توجه خاص کنیم پس زندگی بدون همسـر هیچگونه ارزشی ندارد و جامعه سالم وزندگی بهتر و آینده فقط ازواج است وقرآن کریم در مورد آن چقدر سفارش کرده است .

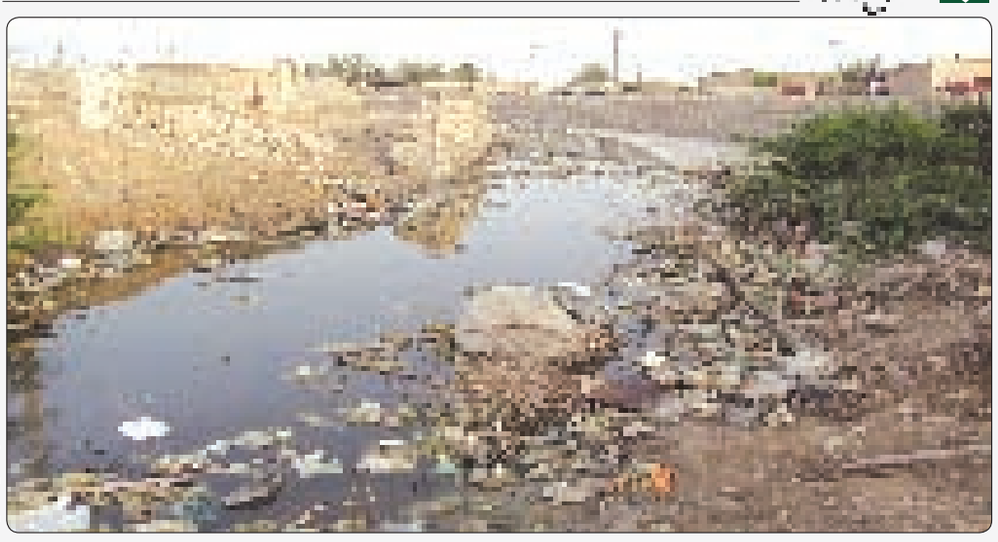

عکس : علی زارعی

◆ خور بدون شرح در محله «نخل ناخدای بندرعباس» !

فرماندار «بندرلنگه»

مسئولین ارتباط مستمری باخبرنگاران داشته باشند

بـه گزارش خبرنگار روزنامه دریا ؛ بـه از نقل از روابط عمومی فرمانداری بندرلنگه دومین جلسـه شورای اداری تشـکیل وفرماندار بندرلنگه در رابطه آزاد سازی خرمشهر اظهار نمود . باید بحـث آتش بس جنگ را به طور کلی در جلسات و مسـاجد به مردم اعلام دارند و به نقدهایی که عملکرد نظام را زیر سئوال می برند پاسخ بدهند . وی تصریح نمود : اطلاع رسانی مسئولین در مـورد عملکرد خـود و نظام یک امـر مهم و ضروریسـت بـا توجه به اینکه دشـمنان نظام سعی دارند . نظام جمهوری اسلامی را به چالش بکشند و دسـتاوردهای ایـن نظـام الهـی را بـی ارزش جلـوه بدهنـد وظیفـه ما خدمت رسانی و معرفی خدمات دولت می باشد .

« غلامحسـین زارعـی » در ادامـه گفت: اگر خدماتی که نظـام ارائه می دهد بایکوت گردد باعث سرخوردگی و در حق مردم و نظام خیانت صورت می گیرد. فرماندار این شهر در ادامه در خصوص سـفر وزیر مسکن و معاون وزیـر علوم بـه بندرلنگه گفـت : این سفرها دسـتاوردهایی به همراه داشت از جملـه برقراری پـرواز بندرلنگه به دبی و تهران به بندرلنگه– دبی ، تکمیل آبرسـانی به ۶ روسـتا تا پایان سـال جاری، احداث ۱۰ هکتار زمین جهت راه‌اندازی دانشکده‌صنعت‌ومعدن،ارتقاء رشته های کارشناسـی ارشد دانشگاه پیام نـور و همچنین کمک بـه ایجاد زیر ساخت های بندرلنگه از اعتبارات منطقه آزاد کیش ظرف مدت ۱ سـال. وی همچنیـن از مدیـر کل گمـرک بندرلنگه خواسـت که هر چه سریعتر نسبت به بازگشایی گمرک بندر چارک اقدامات لازم به عمل آورد .

فرمانـدار بندرلنگه در ادامه از کلیه ادارات شهرستان خواست با خبرنگاران ارتباط مسـتمری داشته باشند و هر ۶ ماه در طول سال گزارش عملکرد خود را در قالـب ریرتـاژ آگهی به جراید و رسـانه ها اعـلام دارند وسـه بار در سال مصاحبه مطبوعاتی با خبرنگاران در رابطه با عملکـرد خود و طرح ها وبرنامه ها داشته باشند .

همایش توانمندسازی زنان و مقابله با جنگ نرم در پیام نور « بندرلنگه »

بـه گزارش خبرنـگار روزنامه دریـا ؛ روابط عمومی دانشـگاه پیام نور مرکز بندر لنگه ، کارگاه آموزشی با موضوع توانمندسـازی زنان درزمینه اقتصاد خانواده و مقابله با جنگ نرم توسـط خانـم « آدم زاده » عضو هیات علمی دانشگاه پیام نور مرکز بندرلنگه در سطح شهرستان برگزار گردید.

در ایـن کارگاه « عفـت آدم زاده » نقش زنـان را در حمایت از تولید ملی کلیدی عنوان نموده و بر مدیریت تولید وهزینه ها در خانواده ، استفاده از فناوریهای روز برای کاهش هزینه ها و مخارج خانواده تاکید داشت .

وی با اشاره به موضوع جنگ نرم اظهار کرد : جنگ نرم استفاده طراحی شده از تبلیغات و ابزارهای مبوط به آن است ، برای نفوذ در مختصات فکری دشمن باتوسل به شـیو ه هایی که موجب پیشرفت مقاصد امنیتی ملی مجری می شـود . هدف از جنگ نـرم ، براندازی نظام سیاسی یک کشور است ، اما براندازی از طریق اقداماتی درچارچوب قانون ، بدون خشونت و با دخالت بیگانگان مانند ایجاد خلل در شناخت و آگاهی مردم در تحلیل مسایل اجتماعی و نیز بسیج افکار عموم با هدف نهایی تغییرات اجتماعی وسیاسی ، مدیریت رسانه ای و سایر عوامل موثر اجتماعی (مانند خانـواده و آموزش).وی گفت : ایـران به دلیل برخـورداری از فرهنگ وتمدن کهن اسـلامی ، امکانات نظامی ، اقتدار سیاسی ، منابع طبیعی و سـرمایه اجتماعی الگویی برای کشـورهای اسـلامی و عامل مهمی در بیداری و خیزش ملت های اسلامی منطقه بوده است . بنابراین غرب و در راس آن ایـالات متحده ، ایران را کانون حملات نرم و براندازانه خود قـرار داده اند . در جهان امـروز که ارائه تصاویر مختلف از کشورهای گوناگون ، تعیین کننده مشروعیت و مقبولیت آنها نزد ملت ها وسـایر کشورهاست ، بهتر است جمهوری اسلامی ایران با اتخاذ دیپلماسی فعال از این جنبه استفادهنموده و از رویارویی با جنبه های منفی جنگ نرم جلوگیری نماید . انقلاب اسلامی خود نمونه بارزی از قدرت نرم اسـلام بود که منجر شد ملت ایران در مواجهه با تهدید نرم سـلطه جهانی و حامیان دولت دست نشانده غلبه کند .

سوم خرداد ، روز رسیدن به عرش خدا

خرمشـهر ، شـهری ، بر بلند ای تاریخ ایستادگی ایرانیان در برابر دشمنان ، روز رسیدن به عرش خدا و به بلندای ابدیت .

خرمشهر نامی به بلندای ایثار و مقاومت ، گرچه ، کوچه های شهر فریاد بلند پیروز سرمی دهند . خوزستان تکه ای از وجودش را باز پس می گیرد و خرمشهر یک حلقوم برای فریاد ملتی علیه متجاوزان می شود . پیکره ایرانی اسلامی در عضوی کوچک اما ارزشمند خلاصه می شود .

بنـدر زیبای خرمشـهر قبله مقصـود دلدادگانی می گردد که بـرای رهایی از اسـارت دنیا بندهای متعلق را پاره می کنند و پرسـتوصفت به سـویش به پرواز در مـی آینـد مرغـان مهاجری که عـزت را در هجـرت می دیدنـد و پیروزی را در شـهادت و این گونه پرهای پروازشـان سـرخ تر از شفق و فلق خورشید مـی شـود و در سـاعات ایـن روز ، خاطـره ها جان مـی گیرند و جـان ها ، خاطره ساز می شوند .

دفتر سرنوشت با حوادثی چون دفاع ، مقاومت، ایستادگی ، شهادت و شهامت ورق می خورد و مفاهیم بلند ایثار در قالب ارزش های اسلامی معنا می شود و سوم خرداد ماه هر سال می اید تا با تابش اشعه های طلایی خورشید ، خوشه معرفت ودامن اتحاد و همبستگی را بر سرودوش ملت ایران بریزد و این رمز پیروزی عملیات بیت المقدس رزمندگان ما در سال ۶۱ بود .

هر ساله در سالروز آزادی سازی خرمشهر ، قدردان رشادت ها و دلاور مردی شـهیدانی هستیم که با خون خود کوچه ها و شـهرمان را اعتبار بخشیدند وظیفه حکم می کند این سـرافرازی را در جبهه های دیگر حفظ کنیم ما به نحوی دیگر از خاکریز های جهاد در عرصه تولید ، فرهنگ ایرانی اسـلامی ، جهاد در عرصه تولیـد علم و فن آوری ، جهاد در عرصه اقتصـادی پویا و جهاد در عرصه حفظ ارزش های بلند ملتی مسـلمان در برابر هجوم بمب های تبلیغاتی فرهنگ ناسالم بدحجابی ، مصرف گرایی ، بازار وارداتی شدن ایستادگی کنیم.

آری امروز در سالروز فتح خرمشهر فرصت مناسبی است تا مردم ایران دوباره بررسی کنند که چه کسانی در فتح این شهر نقش داشتند ؟از چه طبقاتی برخواسته بودند ، انگیزه و اهدافشان از این مقاومت طولانی ویر ثمر چه بود ؟

چه کسانی در راه این پیروزی نقشی ایفا نکرده اند ؟ نه در جبهه حضور یافتند ونـه از رزمنـدگان مظلـوم حمایت کردند ؟ چه کسـانی در مقاومـت ۳۵ روزه در مقابـل دشـمن در بـدو حملـه ارتـش یعنی صدام بـه این شـهر مقاومت کردند ؟

مسـجد جامـع خرمشـهر چه نقشـی در مقاومـت و نیز به هنـگام پیروزی رزمندگان ایفا کرد چه شـد که رزمندگان از دشمن نترسیدند و چون فولاد آبدیده پر صلابت برای خدا قیام کردند و ملتی که برای خدا قیام کند نمی ترسـد وآسیب نمی بیند .

صفحـات ورق خـورد و روزها گذشـت طلوع این روز بـا طلوع های دیگر متفاوت اسـت و حس قشنگ زندگی در ساعات این روز ملموس تر جریان دارد گویی آفتاب از تیغ کوه های سر به فلک کشیده ایران اسلامی با غرور و افتخاری خـاص بالا می آید . فتح خرمشـهر هدیه خدا به غیور مـردان این خاک مطهر بود و خرمشهر را خدا آزاد کرد تا بار دیگر وعده های الهی برای یاری مجاهدان در راه خدا متجلی باشد و این فتح به حماسه ای تبدیل شد تا یادآور سوم خرداد شود .

آن را گرامی می داریم و به آن می بالیم و به یاد فاتحان و شهیدانش بذر همدلی در دلهای سرشار از شوقمان می کاریم تا همیشه یادمان باشد که خدا با ماست و اراده لایزال اوسربلندی وپیروزی است.

◆ بندرلنگه ؛خبرنگار روزنامه دریا ،عبدالحسین اسدپور

طالع

فروردین :
امروز خورشـید به برج جوزا می رود. اگر به کمکی احتیـاج دارید می توانید پیش دوسـتان خردادیتـان بروید. البته می دانم که شـما فردی مستقل هستید و خودتان به تنهایی می توانید مشـکلات را حل کنید اما همه ما گاه گاهی کسـل و خسته می شویم. امروز یکی از همان روزهاست.

اردیبهشت :
امروز خورشـید به برج جوزا می رود. این قسـمت از چارت شـما به مادیات مربوط می شـود. بنابراین به جای این که پـول خرج کنیـد آن را پـس انداز می کنید واین تغییر ناخوشایندی است. همسـرتان خوشـحال می شود و حتی شـاید از شما پول قرض بگیرد . سـعی نکنید این زمان لذت بخش را خراب کنید.

خرداد :
امـروز خورشـید به برج شـما می رود و سـال خورشـیدی تان آغاز می شود. هم ظاهـر و هم احسـاس خوبی دارید و حقیقتاً می توانید کمی هم پررو باشید. اگر دوست خردادی دارید احتمالاً با آنها تماس می گیرید و در چند روز آینده از زندگی تان استفاده می کنید.

تیر :
خورشید به برج جوزا می رود.این قسمت از چارت شـما مرموز و مخفیانه اسـت. فرصـت کمتری دارید تا نقشـه های تان را وسعت دهید.می دانم که واقعاً ناراحت هسـتید اما از آن جایی که دوست دارید همه چیز عالی باشد باید کمی صبر کنید.

مرداد :
خورشـید خانـه اش را عـوض کرده و به خانه هوایی دوقلوها وارد خانه شـد و تمرکـز را برروی دوسـتان، نزدیکان ورویاهایتـان خواهد گذاشـت. در این زمـان ممکن اسـت بیش از هـر زمان دیگـری خواسـتار روابط اجتماعـی مفید باشـید. و این مسـئله ممکن اسـت دلیل خوبی باشـد که بـرای خودتان لباس مهمانی جدیدی بخرید. بـه خودتان اجازه بدهید که کمی در رویاهایتان به سـر برید، چرا که آن چه در آغاز با رویاپردازی آغاز می شـود، می تواند بعداً به واقعیت تبدیل شود.

شهریور :
امروز خورشید به برج جوزا می رود.می توانید در اهداف دراز مدت و حرفه تان پیشرفت کنید.در این زمان دوست دارید در مرکز همه چیز باشید حتی اگر به طور معمول این کار را نمی کنید.برافراد تاثیر خوبی می گذارید بنابراین زمان مناسـبی برای شـرکت در مصاحبه ها و ملاقات هاست.

مهر :
اکنون شـما در چهارچوب ذهنی بسیار خلاقـی قرار دارید و می توانید راه حل مشـکلات قدیمـی خود را بـه راحتی بیابید.بجای این که مشـکل را از همان زاویـه قدیمی نـگاه کنید و بـه جایی نرسید،بهتر اسـت زاویه دیدتان را عوض کنید و ببینید چه اتفاقی خواهد افتاد.راه آنقدر باز خواهد شد که شما متعجب شوید.

آبان :
این قسـمت از چارت شـما بـه روابط صمیمانه مربوط می شـود.بنابراین اگر به شـخصی احسـاس قوی تـری پیدا کردید تعجـب نکنید.مادیات نیز اهمیت زیادی پیدا می کند.ازخصوصیات شـما خوداری می باشـد.اما امروز نمی توانیـد این کار را انجام دهید.

آذر :
چون مقدار زیادی فعالیت های سیاره ای در خانه خرداد یعنی خانه روابط شما، موجود است عشق در فضا موج می زند. شما یک روحیه خوشگذرانی دارید و احتیاج دارید که با دوستانی باشید که این حس شما را تقویت کنند.

دی :
امروز خورشید به برج جوزا وارد می شود. این قسـمت از چارت شما به کار و زندگی روزمره مربوط می شود. درهفته های آینده وقتتان بسـیار پر خواهد بود بنابراین از هر فرصتی برای استراحت استفاده کنید.

بهمن :
خورشـید امـروز به خرداد مـی رود و به قسمت رفتارهای عاشقانه فرزندان خلاقیت و بیان احساسـات شـخصی چارت شما مربوط می شود .
ایـن تاثیـر خود در صحبت بـا دیگران و پیدا کردن دوسـتان جدید اگر علایق مشترکی با آنها داشته باشید بهترین استفاده را ببرید.
درک شـما تمام مدت کار می کند و می توانید درباره رضایت مندی رضایتمندی شـخصی و سـلامتی نزدیکان تان تصمیم بگیرید.

اسفند :
خورشـید به جوزا داخل شده است و شما هیجـان زده هسـتید. اگر فروشـنده لوازم خانگی هستید می توانید از مشتریان جدید لبریز شوید . ولی قبل از فرستادن جنسی از ارزیابی اعتبار آنهامطمئن شوید.
امروز در حال و هوای برنامه ریزی هستید و چه روزی بهتر از امروز که برای سال جاری برنامه ریزی کنید ؟ پیشرفتهای جدید نشـانه های ترقی را به شما می دهند که به طرف جلو حرکت کنید و با تغییرات وسـیعی که در آینده رخ می دهد و از حوادثی که ستارگان برای شما پیش بینی می کنند هیجان زده می شوید .

از خونین شهر تا خرمشهر

موسی مولاپرست؛ رزمنده از فرماندهان هشت سال دفاع مقدس

اشاره :
در مورد خرمشهر بسیار گفته و شنیده ایم اما مطمئنا خوانندگان گرامی نیز با نگارنده هم عقیده اند که اگر ماهها و سالها از این شهر قهرمان بگوییم ، از دلاوری های رزمندگان اسلام – چه در ۳۵ روز اولیه مقاومت تـا اشـغال و پس از آن جانفشـانی برای رهایـی از چنگ دشـمنان باز هم نمـی توان گوشـه ای از آن همه ایثار و فـداکاری را بیان کرد . در این مقال گوشه ای از حماسـه ی مقاومت اولیه ی مردم این شهر را در اولین روزهای هجوم وحشـیانه ی بعثیان به تصویر می کشـیم . تا نسـل جوان به عنوان نسلی که جنگ را درک نکرده ، در حال وهوای ان دوران قرار داده و به آنان یادآوری کنیم که اگر امروز در نقشـه ی جغرافیایی کشورمان شهری به نام خرمشهر وجود دارد نتیجه خونهای بسیاری است که برای دفاع از کیان کشور ریخته شده است .آری در این مقال درخواهیم یافت که چگونه خرمشهر به خونین شـهر و خونین شهر به خرمشهر بدل گردید . برای آن که فضای آن دوران را بهتر درک کنیم ، کافی اسـت به این نکته اشـاره نماییم که اگر در این برهه خدای ناکرده کشور مورد هجوم بیگانگان قرارگیرد بسیار سهل تر و آسان تر در مقابل آنان ایستادگی خواهیم کرد . چرا که اولا ، تجربه جنگ را داریم و ثانیا درآن دوران که ابتدای پیروزی انقلاب اسـلامی بود نه نیروی نظامـی دارای آمادگی بود و نه تجهیزات نظامی کافی و مناسـب در اختیار مدافعان قرار داشت .در این مقال اشاره می کنیم به بخشی از پیام امام خمینی (ره) به مناسبت فتح خرمشهر :

سـپاس بی حد بـر خداوند قادر که کشـورهای اسـلامی و رزمنـدگان متعهد و فداکار آن مورد عنایت و حمایت خویش قـرار داده و نصر بـزرگ خود را نصیب ما فرمود . اینجانب با یقین به آن که (ما النصر الا من عندالله) از فرزندان اسلام و قوای سلحشور مسلح ، که دست قدرت از آستین آنان بیرون آمد و کشور بقیه الله الاعظم (ارواحنا لمقدمه الفداء) را از چنگ گرگان آدم خوار که آلت هایی در دست ابرقدرتان ، خصوصا آمریکا جهان خوارند ، بیرون آورد و ندای (الله اکبر) را در خرمشـهر عزیز طنین انداز کرد و پرچم پر افتخار (لا اله الا الله) را بر فراز آن شهر خرم که دست پلید خیانتکاران قرن به خون کشیده شد و خونین شهر نام گرفت ، تشکر می کنم .آنان به یقین مورد تقدیر ناجی بشریت و بر پا کننده عدل الهی در سراسر گیتی (روحی لتراب مقدمه الفداء) می باشند آنان به آرم (ما رمیت اذا رمیت و لکن الله رمی)مفتخرند .

***

سه موضوع مهم باعث بروز جنگ شد :

۱– صـدور انقـلاب ۲– از دسـت رفتن منافـع بین المللی ، خیالبافی و طمع صدام حسـین و حزب بعث بعنوان تسلط بر اروند رود و استرداد جزایر سه گانه .

صدام بامعرفی خود بعنوان ژاندارم در منطقه وبا پیروزی انقلاب اسـلامی مسـاله صدور انقلاب نیز مطرح گردید اما آنچه در ادبیات مسئولین طراز اول انقلاب از واژه صدور انقلاب منظور گردید هیچ وقت کشور گشایی ویا دخالت در امور سیاسی و نظامی دیگر کشورها بالاخص کشورهای همسایه نبود .

انقلاب اسلامی ارائه دهنده ایدئولوژی بود که اسارت از بند نظام سلطه شرق و غرب را پیشنهاد می داد و تلاشی بود برای آگاه سازی ملتها نسبت به حقوقشان و نقشی که استعمار در چپاول منابع ملتها داشته است پیام انقلاب اسلامی پیام فرهنگی بود ، نه پیام نظامی و پیام مبتنی بر نهضت انبیاء الهی که راه رسیدن به سـعادت دنیوی و اخروی را پیشروی بشریت در بند نشان می داد .

البته فراموش نکنیم که پیروزی انقلاب اسلامی مورد استقبال ملتهای منطقه قرار گرفت و در بسیاری از کشورهای مسلمانان در حمایت از انقلاب اسلامی وآرمانهای آن راهپیمایی کردند، در آن ایام قاهره ، خارطوم ، طرابلس ، اسلام آباد و بسیاری از کشورهای شاهد این حضور پر شکوه مردم بودند که علاقه خود را به انقلاب و امام نشان می دادند و خواستار مبارزه با آمریکا و خروج بیگانگان از کشورشان بودند .

علاوه بر سـرنگونی رژیم شاهنشاهی که حافظ منافع آنان در منطقه خاورمیانه محسوب می شد منافع بین المللی خود امریکا رابه خطر انداخت .

از جمله انقلاب دوم که منجر به تصرف لانه جاسوسی آمریکا در ایران یک معارضه جدیدی بین انقلاب اسـلامی و استکبار جهانی آغاز شد که آمریکا با اشغال سفارت خود در ایران عملا خود را در محاصره غافلگیرانه انقلاب اسلامی دید و با تبلیغات گسترده جهان توانست از این محاصره خارج شود.

در پنجم اردیبهشت سال ۵۹ عملیات صحرای طبس راانجام داد. به کودتای نوژه دسـت زد . جنگهای خیابانی ، اختلافات قومی و نژادی و ترور شخصیتها ونخبگان و جوانان انقلاب را طراحی و اجرا نمودند . با این اقدامات ناشایسـته ، ملت ایران بیدارتر وبیشتر به دشمنی آمریکا با ایران پی برد و از ناچاری به فکر غائله مرزی با توجه به اوضاع سیاسـی داخل وتوان نیروهای مسلح ایران شدند .

صدام نیز به بهانه استرداد جزایر سه گانه وحاکمیت بر اروند رود و رویای ژاندارمی منطقه داوطلب این ماموریت شد . حزب بعث در ۳۱ شـهریور ۵۹ با گذشت کمتر از ۲۰ ماه از پیروزی انقلاب از زمین ، هوا و دریا به مرزها و شـهرهای ایران حمله ور شـد که حدود ۸۰۰ کیلومتر از مرزهای جمهوری اسلامی را تصرف کرد از جمله شـهرهای خرمشـهر ، بستان ، هویزه ، سوسنگرد و نفت شهر و روستای مرزی .

اما خرمشـهر و چگونگی تصرف و مقاومت جانانه روزهای آغازین جنگ :

ما در فرهنگ خرمشـهر می گوییم که عراق در ۳۱ شـهریور ۵۹ خرمشهر را گرفت و رزمندان نیز در ۳ خرداد ۶۱به آغوش ملت ایران باز گرداندند فقط این را می خواهیم به نسـل های بعد منتقل کنیم .خرمشهر تا قبل ازاین درزمانهای گذشته سه بار مورد حمله و تجاوز قرار گرفته بود : در سـال ۱۲۵۳ توسـط علیرضا پاشاه حاکم بغداد . در سال ۱۸۳۳ امپراتوری عثمانی و در سال ۱۸۵۷انگلیسی ها در سال ۱۹۸۰ ارتش متجاوز بعث عراق . خرمشهر تا آن موقع ویژگی های خاصی داشت : یکی از بنادر زیبا ودر خاورمیانه ، داشتن بندر کشتیرانی بین المللی، بزرگتریـن بندرتجاری ایران قبل از انقـلاب ، بزرگترین بندر صادرات نفت ، مهمترین شـهر مرزی ایران با عراق ، تنها شهر مواصلاتـی به عراق ، ارتباط با رودخانه کارون، کرخه و بهمن شـیر و اروند و ویژگی های دیگر (اتصال به فرودگاه آبادان، ورود و خروج زائرین عتبات عالیات ، استقرار بزرگترین مجتمع تجاری در جزیره مینو توسط چینی ها)رژیم بعث با گذشتن از مرز شلمچه و پل نو و تصرف روستاهای اطراف به محوطه راه آهن ، کوی بندر و پاسگاه پلیس راه خرمشهر نزدیک شد .

این نبود که مردم خرمشهر با شنیدن خبر تصرف توسط عراق و یـا حمله جانانه از هر طرف خانه های خود را رها نموده و بدست خود شهر را تحویل عراقی ها بدهند . مردم دلاور شهر با بسـیج همگانی که از طریق مساجد انجام گرفت با وسایل اولیه نظیر کوکتل مولوتوف و تفنگ ژ۳ و سـه راهی به مصاف تانـک ها ، زره پوشـها و نفر برهای بعثی رفتنـد و در مقابل بعثی ها حماسه های شورانگیزی آفریدند .

نوجوانانی مثل حسین فهمیده ۱۳ ساله و بهمن محمدی ۱۴ ساله در کنار پدرانشان حماسه خلق می کردند . سه خواهر به نام زهرا ، اعظم و لیلا حسینی که پدر و برادرشان جلو چشمان این عزیزان شهید می شود و زهره موسوی و مریم امجدی کم نبودند که تا آخر عمر خود در کنار دیگر برادران می جنگیدند واز هر کمکی دریغ نمی ورزیدند .

زهرا حسـینی در حالیکه ترکش به سـر او اصابت می کند جنـازه پدر خود را دفن می کند و جنازه برادر پاسـدار خود علی حسـینی را به سر بندر می رساند و بخاطر اینکه در آن برهه از زمان دور از چشـم مادر تحویل پاسـداران سر بندر می دهد تا اینکه دفن نمایند و هنگامی که یک تیپ از ارتش زرهی عراق توسـط ۱۳ نفر از پاسداران خرمشهر در بندرگاه خرمشهر به عقب نشینی وادار می شوند در آن زمان ارتش ما هنوزسازمان نگرفته بود از طرفی آن عوامل رژیم شاه و عاملین بنی صدر هم حضور داشـتند وعدم کمک رسانی به بچه های خرمشهر به تقویت ارتش بعث کمک می کرد سپاه هم مقابله با چنین ارتش مسلحی را تجربه نکرده بود . ارتش مردمی تحت عنوان سازمان مدافعین خرمشهر نام داشت و از طریق مساجد و ورزشگاه های خرمشهر سازماندهی می شد و به قلب دشمن می خروشیدند .

بچه ها شبانه روز نداشته اند امروز و فردا مقاومت می کردند تا بلکه کمک برسد و محاصره شکسته شود و نگذارند خرمشهر بدسـت دشمن بیفتد . شما وصف محمد جهان آرا با آن تعداد اندک نیرو و بدون سـلاح و مهمات را شـنیده اید که ۳۴ روز مقاومت جانانه کردند .

بهر حال در تاریخ ۲۴ آبان ۵۹ ارتش عراق را زمین گیر کردند و خرمشـهر را به تصرف نیروهای مردمی درآمد اما در همین زمان بنی صدر اعلام کرد که بگذارید خرمشهر دست عراقی ها باشد بعدا ما یک عملیات گسترده و سرتا سری انجام می دهیم و شهرهایمان را بازپس می گیریم .

همیـن خیانت توسـط بنی صدر و سـتون پنجـم و خود فروخته ها باعث شـد خرمشـهر را پس از ۳۴ روز دشمن به تصرف خود در آورد . اما تا زمانیکه بنی صدر فرمانده کل قوا بود عملیات موفقی نداشتیم. اما با عزل بنی صدر و بدست گرفتن فرماندهی جنگ توسط ولی امر مسلمین حضرت امام(ره) روند جنگ تغییر کرد . صدام گفته بود اگر ایران خرمشهر را گرفت بنده کلید بصره را می دهم . اما امام با دم مسیحای خود فرمود : حصر آبادان باید شکسـته شـود آن موقع ارتشیان قهرمان ، دلاورمردان سـپاهی ، بسیجیان سرتا پا گوش به امر ولایت و مولای خود مصمم شدند که این فرمان تاریخی بایستی انجام شـود و خود را در آزمایش سـخت پیروزمندانه و سـرافراز بیـرون بیایند .در تاریخ ۵ مهر ۶۰ عملیات ثامن الائمه با رمز مبارک نصر من ا... و فتح قریب از جبهه جنوب، شمال آبادان ، شـرق رودخانه کارون حصر آبادان شکسـته شد و در برابر فرمان مولای خود سـرافرازانه سربلند شدند. بدنبال آن طریق القدس در تاریخ ۶۰/۰۹/۰۸ بسـتان و پل سـابله آزاد شد و عملیات بعدی در تاریخ ۶۱/۰۱/۰۲ هم کمتر از دو ماه عملیات عظیم فتح المبین غرب شوش ، دزفول و غرب رودخانه کرخه ، ارتفاعات کمر سرخ ، آزاد سازی بخشی از جاده عین خشک ، اندیمشک در منطقه امام زاده عباس ، تصرف ارتفاعات ۲ و ۳ تنگه رقابیه و ۲۵۰۰ کیلومتر مربع وسعت عملیات و آزاد سازی این مناطق بود .

هنوز خستگی عملیات فتح المبین از تن بچه ها بیرون نرفته بود کـه در تاریخ ۶۱/۰۲/۱۰ طی یک هماهنگی و تعامل خیلی خوب بین نیروهای ارتش و سـپاه و بسیج از سه محور غرب کارون ، جنوب غرب اهواز و شـمال خرمشـهر آغاز شد این عملیات منجر شد به آزادسازی شهر هویزه ، ایستگاه حسینیه ، پادگان حمید و منطقه کوشک . در مرحله اول عملیات شب ۶۱/۰۲/۱۰ چون منطقه نیزار بود سختی بدنبال داشت اما برای مرحلـه دوم بعداز اینکه پادگان حمیدیه بتصرف درامد عراقی هـا با وضع فجیعی هویزه را با خاک یکسـان کردند و وقتی وارد هویزه شـدیم انگار شهر هویزه جابجا شده بود از مرحله دوم احساس کرد بایستی تمام توان خود برای خرمشهر بگذارد که همه نیروها و لشـکرها و حتی گارد ریاست جمهوری هم به خرمشهر فراخواند .در مرحله دوم عملیات یادم است دیگر شـلیک نمی کردیم . دیگر نیاز به غافلگیری نبود و شـاید دو روز فقط به دنبال عراقی ها راه می رفتیم تا به آنها برسـیم هر چـه به خط آنها نزدیک می شـدیم عراقی ها بـرای رفتن به خرمشهر منطقه را رها کرده بودند . تا اینکه رزمندگان توانستند محاصره خرمشهر را تنگ تر نمایند و استحکامات خیلی قوی و سنگرهای بتونی و سیم خاردار حلقه ای میدان مین نبشی دور تا دور خرمشهر کار گذاشته بودند که هیچ وقت تصور نمی کردند رزمندگان بتوانند از این همه موانع عبور نمایند .

روز قبل از آزاد سازی خرمشهر مسئولیت ما پل نو و جنوب غرب شلمچه بود ماموریتی حساس بود که بعهده لشکر ۴۱ ثار ا... گذاشـته که با هجمه آتش که روی بچه ها ریختند گردان زرهی که ماموریت تامین گردان پیاده را داشت فکر کرد بایستی عقب نشینی نماید باورمان شده بود که دیگر کاری از دستمان ساخته نیست به بچه ها گفتیم کلاش دیگر کارساز نیست آر پی جی ها دست بگیرند و دنبال تانکها بروید.

تانکهای عراق به ۲۰۰ متری ما رسـیده بودند و خودرو ۹۱۱ شروع به پیاده کردن نیروهای خود نموده اند و بالگردهای عراق آمده بودند روی سر ما جایی که خلبانهای آنها قابل رویت بود مستقیم روی خاک ریز با کالیبر تیراندازی می کردند و در حین ناباوری تمام ۳ فروند بالگرد از هوا نیروز قهرمان آمد با فاصله خیلی کم اول با خونسردی تمام روی خودروی آنها قرار گرفت قبل از اینکه نیروهای خود را پیاده نماید راکد انداخت و تمام سرنشینان و خودرو در آتش سوختند و دومی هم سراغ یکی از بالگردهای عراق رفت وبا یک چرخش به بالگرد اصابت و به محض مشاهده عراقی ها از این صحنه دستور عقب نشینی دادند که معجزه فتح خرمشهر اینگونه به چشم خود دیدم.

روزموعود فرا رسـید و فتح خرمشـهر که به فرموده امام فتح الفتوح بود خرمشهر خرم گرفت و دوباره

مسئول روابط عمومی هیئت نجات غریق و غواصی استان خبرداد: معرفی سه نفر از ناجیان برتر استان به تیم ملی

مسئول روابط عمومی هیئت نجات غریق و غواصی استان گفت:سه نفر از ناجیان برتر استان جهت اعزام به تیم معرفی شدند. به گزارش روابط عمومی هیئت نجات غریق و غواصی استان هرمزگان سید حسن فاطمی افزود:سه نفر از ناجیان برتر استان ، خانمها مرضیه تند رو ، حمیده سلطانی زاده و آقای کامبیز ارتنگ جهت اعزام به تیم ملی معرفی شده که در همین راستا در سالن ورزشگاه آزادی از خانم مرضه تند رو جهت کسب مقام قهرمانی آسیا در سال ۹۰ تجلیل وتقدیر به عمل آمد.وی از برگزاری دو دوره کلاس آمادگی برابر با تقویم اجرایی هیئت خبر داد و افزود : این دو دوره کلاس آمادگی که با حضور ۱۵۰ نفر از آقایان و خانمها در مجموعه ورزشی حجاب بود برگزار شد .وی خاطر نشان کرد :جهت شرکت درکلاسها کلیه شرکت کنندگان می بایست مدارک لازم را تا قبل از برگزاری دوره به دفتر هیئت تحویل نمایند.وی مدارک لازم جهت شرکت در کلاس ها را دوقطعه عکس در دو سایز ۳*۲ و ۴*۳ ،تصویر شناسنامه یک برگ،تصویر کارت ملی یک برگ،کپی آخرین مدرک تحصیلی،کپی بیمه ورزشی سال ۹۰ ،پوشه سفید یک عدد،کپی کارت نجات غریق یک برگ وواریز مبلغ ۵۰۰هزار ریال به حساب سیبا ملی به شماره ۰۱۰۷۵۳۷۱۰۲۰۰۹ اعلام کرد.

جشنواره فرهنگی ورزشی دختران فاطمی در « بندرعباس»

همزمان با میلاد فاطمه زهرا (س) نخستین جشنواره فرهنگی ورزشی بانوان هرمزگانی با عنوان دختران فاطمی به همت اداره کل ورزش و جوانان استان در بندرعباس برگزار شد . در این جشنواره ، یک از اساتید حوزه علمیه خواهران ضمن تفسیر سوره کوثر ، الگوی زن مسلمان را فاطمه (س)، شخصیت بی نظیر عالم ، معرفی کرد که خداوند فقط به او لقب کوثر به معنی کثیر داده است در این جشنواره که با انجام حرکات ورزشی توسط نونهالان ورزشکار همراه بود ، علاوه برتجلیل از قهرمانان ورزشی در رشته های مختلف به پاس حمایت های مادران در فراهم کردن بستر مناسب جهت رشد و بالندگی استعدادهای فرزندان، از مقام مادر تجلیل شد .

با حمیدمذنبی بازیکن والیبال و پاراگلایدر

پرواز روی تور تا پرواز بر فراز « گنو »

در یکی از محلات معروف بندرعباس که خیابان برق یا محله ای به همین نام بوده که خاستگاه انسانهای مهربان وشریف ومودب بوده است .

البته در این محله ورزشکاران بسیار معروفی هم در عرصه ورزش ظهور کرده اند ، که دسته ورزشی برق در گذشته ، محل حضور و ظهور آنها بوده است . از جمله این قهرمانان محد طالبی، داریوش لیاقت ، علی کیانی ، محمود اسماعیلی بوده است .

بچه خیابان برق متولد سال ۱۳۴۴ در این محله بزرگ شده در همین محله ، بازیکن والیبال سالنی وساحلی که آن موقع اوج شکوفایی والیبالش در مدارس و تیم آموزشگاهی استان بود و چندین قهرمانی نیز بدست آورد .

خانواده : در سال ۱۳۷۰ در اوج قهرمانی با همسرم ازدواج نمودم که حاصل این پیوند دو فرزند است که در حال حاضر فرزندانم به تحصیلات خود ادامه می دهند و علاقه به ورزش دارند .

والیبال و ...

شروع ورزش من از مدارس بود و در زمین خاکی محله با عضویت در تیم محله به فوتبال پرداختم با راهنمایی و تشویق جناب مشت زن به والیبال علاقمندم شدم و از آن زمان والیبال را دنبال می کنم بعدها در تیم های مختلف از رده جوانان ، بزرگسالان و منتخب به والیبال پرداختم .

کاپیتان تیم آموزشگاههای استان

با درخشش در والیبال مدارس به عضویت تیم منتخب مدارس استان انتخاب و در این تیم به عنوان کاپیتان راهی مسابقات آموزشگاههای کشور شدم و چندین سال کاپیتان تیم بودم .

آن زمان والیبال به این شکل نبود در هر تیمی بازی می کردی باید لباس و کفش خودت تهیه می کردی و من هم در هر تیمی که عضویت پیدا می کردم باید این کار انجام می دادم .

والیبال ساحلی

در نخستین سال که والیبال ساحلی در کشور فعالیت کرد رئیس کمیته ساحلی والیبال کشور به عهده عدل بودکه که با دعوت از استانهای ساحلی « خزایی » و بنده به عنوان تیم هرمزگان در این مسابقات شرکت کردیم و جالب ترین خاطره از والیبال ساحلی در همین مسابقات برایم اتفاق افتاد در یک صحنه برای دریافت توپ آنچنان شیرجه زدم که همه حاضرین متعجب ماندند و احساس می کردم در سالن بازی می کنم .

پارا گلایدر

انسانها همیشه شوق پرواز را در آسمان ها از گذشته آرزو داشتند و زمانی که پرواز کردن در آسمان برای انسان محقق شد باز هم پرواز کردن یک عادت دیرینه برای انسان شده و پاراگلایدر یکی ازورزش های هوایی است که امروزه در کشورهای مختلف جوانان به این روش مفرح روی آوردند در استان هرمزگان در سال ۸۶ آقاجانی و رحانی با تلاش خستگی ناپذیر این ورزش را در هرمزگان پایه ریزی کردند ومن هم زیر نظر این دو استاد با آموزش های لازم وارد این رشته که با دریافت گواهینامه خلبانی پاراگلایدر BIGGNER توانستم از بلندی های کوه گنوپرواز کنم وبعدها گواهینامهNOVIECرا نیز دریافت کردم و با این گواهینامه می توانم در سایت های کشور پرواز کنم که تاکنون در کرمانشاه، تهران پرواز کرده ام .

احترام به بزرگتر و پیشکسوت

نخستین هدفی که از ورزش کردن آموختم ، احترام به بزرگتر و پیشکسوت در ورزش بود . حتی کسی که یک روز هم از بنده زودتر وارد ورزش شده باشد احترامش از نظر بنده واجب است.

والیبال استان

والیبال استان نسبت به گذشته تفاوت زیادی کرده برنامه ریزی صحیح هیات و سرمایه گذاری روی جوانان وبه میدان کشاندن کسانی که علاقمند به ورزش هستند ازجمله نکات مثبت هیات والیبال است و هرمزگان از جمله استانهایی است که جوانانش فیزیک بدنی مناسبی برای والیبال دارند واگر این برنامه ریزی های هیات به همین منوال پیش رود هرمزگان یکی از قطب های والیبال ساحلی کشور خواهد شد که با بودن فریدون الهامی در راس هیات این برنامه عملی است .

شناسنامه حمید مذنبی

نام ونام خانوادگی : حمید مذنبی–تاریخ تولد : ۱۳۴۴– محل تولد : بندرعباس محله برق–شروع والیبال : ۱۳۵۸ با جوانان محله برق وهم اکنون با تیم والیبال ساحلی برق منطقه ای ادامه دارد .باشگاهها : نیروی دریایی ، آرش –برق منطقه ای

افتخارات : نایب قهرمان با تیم نیروی دریایی ارتش – نایب قهرمان با تیم برق منطقه ای هرمزگان ، نایب قهرمان باتیم پیشکسوتات(وزارت نیرو)بهترین بازیکن جام شهدای سهند و جوشن نیروهای دریایی ارتش ، قهرمانی با تیم سایپا(رحمانیان) در مسابقات کارگری بندرعباس در سالجاری .

شوخی با تیتر روزنامه های ورزشی

- شفیع : گزارش عادل را می شنوم، کیف می کنم
- لابد یاد رپرتاژهای گذشته خودت می افتی ناراحت می شی .
- فتح اله زاده : خوشحال می شوم ساکت جای من بیاید
- ساکت داره آهسته آهسته میاد نگران نباش
- شاهرودی : دنیزلی با خریدهای خوب می تواند سال آینده موفق شود.
- اگر نظری به شما داشته باشد موفقیتش دو چندان می شود .
- سومین قهرمانی پیاپی و مقتدرانه شاگردان محمد بنادر کشتی فرنگی
- حال معلوم می شه ، کار باید به کاردان سپرد.
- زندی : بازی با سپاهان خوشگل می شود .
- مثل بازی خوشگل شما !
- کروش : با این تیم نصفه و نیمه بروم جام جهانی ؟
- حالا با همین تیم برو،بعدا فکری دیگه ای خواهند شد
- استیلی : از هیچ تیمی پیشنهاد ندارم .
- اینکه ناراحتی نداره تیم های لیگ یک فراوان است
- نظری : می خواهم کاکای تیم ملی ایران باشم
- اول برادریت ثابت کن ، بعد کاکا باش

راه اندازی پایگاه استعدادیابی و قهرمانی فوتسال بسیج در « میناب »

طی مراسمی پایگاه استعدادیابی و قهرمانی فوتسال بسیج هرمزگان در رده سنی ۱۲ سال در شهرستان میناب راه اندازی شد

در این مراسم که با حضور اعضاء خانواده آنان در سالن ورزشی یادگار امام شهرستان میناب بر پا شده بود مصطفی کشاورز مسئول تربیت بدنی سپاه امام سجاد (ع) استان هرمزگان گفت : استعداد یابی فرآیندی علمي و هدفمند است خه در آن کودکان ونوجوانان از طیف برخی آزمونها ومعیارها استاندارد ارزیابی شده و به شرکت در ورزشهایی که شانس بیشتری در آنها دارند تشویق و هدایت می شوند. وی افزود: استعداد یابی صحیح و به موقع مزایای فراوانی دارد از جمله می توان به این موارد اشاره کرد زنان مورد نیاز برای رسیدن به اوج عملکرد ورزشی بطور قابل توجهی افزایش می یابد و ضمن کاهش زمان رسیدن به اوج عملکرد ، موجب بالا رفتن کارایی ورزشکار می شود . که به همین تناسب طول عمر ورزشکار افزایش می یابد .

« کشاورز » اظهارکرد : اوج عملکرد موجب می شود که تعداد ورزشکاران افزایش و کاهش چشمگیر هزینه های مادی ومعنوی تحمیلی بر ورزشکار مربی و جامعه می وشد . وی با اشاره به اهداف عالی بسیج در تحقق هدف جذب افزود : که این اثر گذاری فرهنگی بسیج بر جریان جاری ورزش کشور اثر مثبت خواهد داشت که در این هدف اولویت قراردادن مسایل تربیتی و اخلاقی در قالب حلقه های ورزشی، کمک به پیشرفت ورزش استان از لحاظ علمی و استفاده از اساتید مجرب و آموزش دیده مد نظر است .

آرامی مدیر کل ورزش و جوانان « هرمزگان » :

برای برگزاری انتخابات هیات فوتبال درخواست فرستاده شد

مهلت ۶ ماه سرپرستی هیات فوتبال حدود ۲ ماه است که به پایان رسیده وطبق قانون باید انتخابات هیات فوتبال برگزار شود .

از زمان نام نویسی وثبت نام نامزدهاهم حدود ۹۰ روز می گذرد ولی هنوز خبری از برگزاری انتخابات نیست .

برای طلاع از زمان برگزاری انتخابات و خبر تمدید دوباره سرپرستی هیات فوتبال به سراغ محمود آرامی مدیر کل ورزش جوانان هرمزگان رفتیم که وی در رابطه گفت : تمدیدی در کار نیست و این که می گویند سرپرستی هیات فوتبال تا پایان آذرماه تمدید شده است شایعه ای بیش نیست .

وی اظهار داشت : اگر قرار باشد سرپرستی هیات فوتبال تمدید شود ما باید از فدراسیون فوتبال درخواست کنیم که این درخواست از سوی ما صورت گرفته است و هیان فوتبال هم خودش چنین کاری نگرده است .

« آرامی» گفت : تمام سعی و تلاش ما در این است که تا پایان اردیبهشت ماه انتخابات هیاتن فوتبال را برگزار کنیم و طی هفته گذشته درخواستها مجمع را به فدارسیون فوتبال فرستادیم .

مدیر کل ورزش و جوانان استان هرمزگان گفت : وقتی که درخواست ما ارائه شد این فدراسیون است که تصمیم خواهد گرفت که مجمع راکی برگزار نماید .

« محمود آرامی » اظهار داشت : برای پست ریاست هیات فوتبال ۶ نفر ثبت نام کرده اند که از این تعداد شاید کمتر شود اما یقین داشته باشید که نامزدها بیشتر نخواهند شد .

مدیر کل ورزش و جوانان هرمزگان گفت :یکی یا ۲ نفر از نامزدها به دنبال انصراف هستند و از کامندیداتوری کناره گیری کرده اند .

آگهی مزایده

دررابطه با پرونده اجرایی کلاسه ۸۹/٤٥٧٧علیه محمد دلپذیر وله بانک تجارت

ششدانگ یک قطعه زمین محصور به مساحت ۱۸٤٤ متر مربع دارای پلاک شماره ۵۱۳۳ – اصلی واقع در بخش یک بندرعباس بلوار پاسداران نبش خیابان شهیدتقوایی پشت نمایندگی ایران خودرو که ذیل ثبت ۷٤٥٥ صفحه ۲۳۵ دفتر ۳۸ بنام سپهردلپذیر ثبت وسند مالکیت صادر گردیده است و محدود به حدود زیر است : شمالا بطول ۳۸/۵۰متر دیواری است به کوچه ۲ متری شرقا بطول ۵۳/۲۰ متر درب ودیواری است به کوچه جنوبا به طول ۳۳/۵۰ متر درب و دیواری است به شارع غربا به طول ۵۱/۵۰ متر درب و دیواری است به شارع حقوق ارتفاقی ندارد سپس برابر سند رهنی شماره ۲۸۵۷ مورخ ۱۳۸٦/۲/۲۷ تنظیمی دفترخانه اسناد رسمی شماره ۵۰ بندرعباس در رهن بانک تجارت شعبه استان هرمزگان قرار گرفته و به علت عدم پرداخت بدهی منجر به صدور اجرائیه کلاسه فوق گردیده است بنا به تقاضای بستانکار مبنی بر مزایده ملک فوق و گزارش کارشناس رسمی دادگستری محل مورد نظر در حال حاضر به صورت قسمتی سوله تعمیرگاه ایران خودرو و قسمتی به صورت دفتر شرکت در حال بهره برداری می باشد که به صورت سوله فلزی با ستونهای تیر ورق به فواصل تقریبی ۵ متر و تیرهای اصلی تیر ورق و تیرآهن هاZ شکل و پوشش سقف پشم شیشه می باشد وبه مبلغ ۵/٤۹٤/٤۰۰/۰۰۰ ریال ارزیابی گردیده است و پلاک مورد رهن در روز یکشنبه مورخ ۱۳۹۱/۳/۲۸ در اداره ثبت اسناد و املاک بندرعباس شعبه اجرا از ساعت ۹ صبح الی ۱۲ ظهر از طریق مزایده به فروش به فروش می رسد ومزایده ازمبلغ پنج میلیارد و چهارصدو نودو چهار میلیون و چهارصد هزار ریال شروع به بالاترین قیمتی که خریدار داشته باشد فروخته خواهد شد و بدهی شهرداری ومالیاتی وآب و برق و تلفن و سایر هزینه های قانونی دیگر بعهده خریدار خواهدبود .۵٦۱/م/الف

اسمعیل ربیعی نژاد–سرپرست اداره ثبت اسناد واملاک شهرستان بندرعباس

مفقودی – نوبت اول

سند ماشین تویوتا دو کابین به رنگ عنابی مدل ۱۹۹۹ به شماره موتور ۱۸۳۰٤۹۸ و شماره شاسی ۰۰۲۷۲٤۰ به شماره پلاک قدیم ۱۷۳۹۸ شخصی و شماره پلاک جدید ۱۹۳۱۹ شخصی به نام آقای محمد کوفه قشمی فرزند علی مفقود و از درجه اعتبار ساقط می باشد

دریا
قابل توجه خوانندگان و مخاطبان همیشگی روزنامه دریا

روزنامه دریا بعنوان اولین وپرتیراژترین روزنامه هرمزگان و منطقه جنوب کشور جهت رفاه حال شهروندان عزیزدر هرمزگان وسایر استانهای جنوبی و دسترسی سریع و آسان روزانه به روزنامه در محل کار و یا منزل مشترک می پذیرد

علاقمندان جهت کسب
اطلاعات بیشتر با شماره تلفن
۲۲۴۳۷۳۴ همه روزه از ساعت
۷/۳۰ صبح الی ۱۴ بعدازظهر
تماس حاصل نمایند

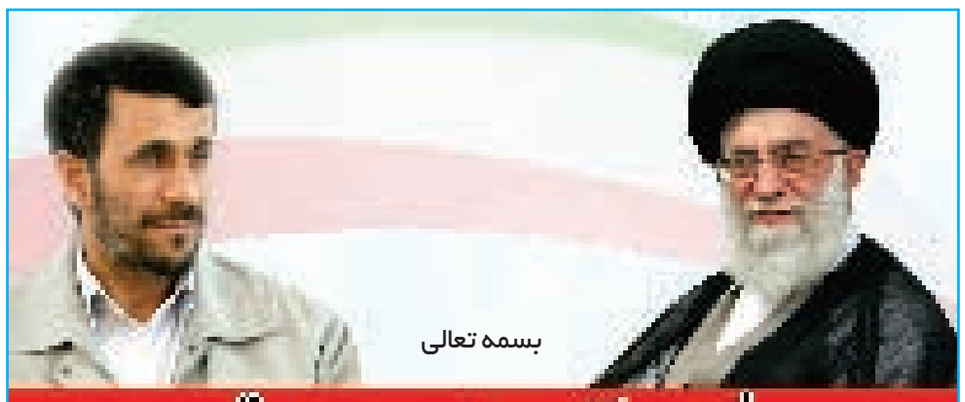

جناب آقای احمد راسی

مدیر کل محترم تعاون، کار و رفاه اجتماعی

سلام علیکم

چه ارزشمند وگرانقدر است سعی و تلاش در جهت انجام وظیفه آنگونه که موجب رضایت خداوند باشد . به پاس قدردانی از زحمات جنابعالی و همکاران در جهت برگزاری نمایشگاه دستاوردها و جلوه های مردمی سفرهای استانی رئیس جمهور و دولت خدمتگزار این لوح همراه با خالصانه ترین دعاها تقدیم می گردد .

امید است به یاری خداوند باری تعالی و در سایه توجهات حضرت بقیه ا... الاعظم همواره در خدمت به نظام مقدس جمهوری اسلامی ایران و تبدیل شعارهای محوری دولت نهم و دهم در عدالت محوری و مهرورزی و خدمت به مردم به یک فرهنگ پایدار موفق ومومید باشید

شهر	اذان صبح فردا	طلوع آفتاب فردا	اذان ظهر امروز	اذان مغرب امروز
اهواز	۰۴:۴۲	۰۶:۱۵	۱۳:۱۲	۲۰:۲۹
بندرعباس	۰۴:۲۶	۰۵:۵۳	۱۲:۴۲	۱۹:۴۹
بوشهر	۰۴:۴۲	۰۶:۱۱	۱۳:۰۳	۲۰:۱۵
زاهدان	۰۴:۰۰	۰۵:۳۰	۱۲:۲۳	۱۹:۳۶
شیراز	۰۴:۳۳	۰۶:۰۳	۱۲:۵۷	۲۰:۰۹
کرمان	۰۴:۱۲	۰۵:۴۳	۱۲:۳۸	۱۹:۵۳
یاسوج	۰۴:۳۳	۰۶:۰۴	۱۳:۰۰	۲۰:۱۶
یزد	۰۴:۱۷	۰۵:۵۱	۱۲:۴۸	۲۰:۰۷

دریا
بوشهر، خوزستان، سیستان و بلوچستان، فارس، کرمان، کهگیلویه و بویراحمد، هرمزگان، یزد

روزنامه سیاسی ، اجتماعی ، فرهنگی ، ورزشی
صاحب امتیاز و مدیر مسئول : ایوب دبیری نژاد
سردبیر : فروغ مسلم زاده
تلفن : ۲۲۴۶۳۸۴-۲۲۴۳۷۳۴ نمابر: ۲۲۴۶۶۰۰
وب سایت : www.daryanews.ir
پست الکترونیکی daryanews_bnd@yahoo.com
چاپ : بامشاد سبز - کیلومتر ۸ جاده مخصوص کرج
نشانی دفتر مرکزی : بندرعباس - بلوار امام خمینی (ره) - سه راه دلگشا- ساختمان نیلوفر - ورودی غربی - طبقه پنجم- واحد۲۳

نمایندگی استانها:

سیستان و بلوچستان	حسین کیخا	۰۹۱۵۵۴۱۳۱۶۰
کرمان	شاهین عبدالهی	۰۹۱۳۱۹۹۰۹۵۰
کهگیلویه و بویر احمد	علی علیزاده	۰۹۱۷۳۴۱۳۲۷۰
یزد	احمد میرجلیلی	۰۹۱۳۳۵۸۳۶۵۸
فارس	عزیزاله قهرمانی	۰۹۱۷۱۱۴۰۹۹۷
اهواز	حسن سیلاوی	۰۹۳۶۲۷۰۶۷۲۳
لار	محمدرضا سیفایی فر	۰۹۳۹۳۲۵۰۱۱۳
ایذه	محمد ابولیان	۰۹۱۶۸۸۶۱۵۹۷
بوشهر	سیدحسین جعفری	۰۹۱۷۷۷۴۶۰۲۰
عسلویه	مهدی خورشیدی	۰۹۱۷۷۷۶۰۷۲۱

رویکرد محتوایی ، محور برنامه های هفته بزرگداشت مقام زن در « هرمزگان »

علی نظری

صیادی : زنان برترین مربیان جامعه هستند

آنچه زن ایرانی را به عنصری انقلابی، سیاسی ، آگاه و مبارز تبدیل کرده است ایمان آگاهانه است

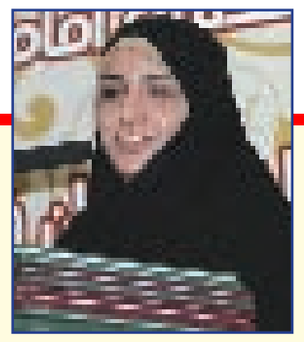

« پری صیادی » ؛ مدیرکل امور بانوان و خانواده استانداری «هرمزگان»

« ابراهیم عزیزی » ؛ استاندار « هرمزگان »

اشاره:

ویژه برنامه های هفته بزرگداشت مقام زن در استان هرمزگان امسال با رویکردی قابل تحسین از جامعیت مطلوبی برخوردار بود. شاید تاکنون بزرگداشت چنین مناسبت هایی به برگزاری چند همایش و تجلیل از برخی برگزیدگان محدود می شد که اگر چه در جای خود ضرورتی انکارناپذیر است اما منحصر شدن چنین مناسبتی به این سطح برنامه چندان با جایگاه و عظمت آن همخوانی ندارد.

خوشبختانه امسال در سایه مدیریت مبتنی بر هدف و برنامه ازسوی دفترامور بانوان و خانواده استانداری هرمزگان ، ویژه برنامه های هفته بزرگداشت مقام زن با رویکرد نوین ،علاوه بر آیین های جشن و تجلیل از برگزیدگان،نگاه جامعی به ضرورت های این بخش داشت. گواه روشن این مدعا برگزاری ۹۴۵ برنامه بارویکرد محتوایی در سراسر استان است که علاوه بر ادارات استان و فرمانداریها،مشارکت جدی ادارات شهرستانها را نیز به همراه داشت.در این راستا علاوه بر برپایی جشن های ویژه و تجلیل از بانوان برگزیده، کارگاه آموزشی تبیین شخصیت حضرت زهرا (س)،کارگاه مهارت های زندگی، روشهای همسرداری با بهره گیری از اساتید مجرب با رویکرد شخصیت فاطمه زهرا(س)،مسابقات مختلف،مقاله نویسی و... از اهم برنامه ها بود .

در این میان برگزاری مسابقه «تسنیم» با همکاری نهاد رهبری دانشگاه هرمزگان برپایه تبیین شخصیت حضرت زهرا و اهداء جوایز ارزنده به برندگان،برگزاری جشن «سلسبیل»،انجام مصاحبه با رسانه ها جمعی، تبلیغات شهری ، بازدید از سرای سالمندان ، تجلیل از مددجویان زندان مرکزی بندرعباس و تجلیل از کارگران، فرهنگیان، مشاوران و فعالان این عرصه از جمله بخش های ویژه برنامه های این هفته بود که با مشارکت مثال زدنی مدیران به نحو شایسته ای برگزارگردید. در این گزارش به اختصار نگاهی داریم به چند برنامه اجرایی هفته بزرگداشت مقام زن که به همت دفتر امور بانوان و خانواده استانداری هرمزگان برگزارگردید.

تجلیل ازمشاوران و فعالان امور بانوان

باحضوراستاندارهرمزگان، معاونین استاندار و مدیر کل دفتر امور بانوان و خانواده استانداری، مشاوران فعال امور بانوان درفرمانداریها و ادارات ونهادهای مختلف تجلیل شدند . در این آیین که در محل نمایشگاه دستاوردهای دولت در حاشیه نشست شورای اداری استان برگزارشد،در بخش مشاوران برترفرمانداران ، زهرا یعقوب نژاد از فرمانداری شهرستان بندرلنگه،مریم یگانه از فرمانداری خمیر، نسیرین بختیاری از فرمانداری شهرستان بوموسی و زهرا پراکیان از فرمانداری شهرستان میناب لوح تقدیر خود را دریافت نمودند. همچنین در بخش مشاوران و فعالان برتر فرهنگی اجتماعی ادارات و نهادها؛دکتر فاطمه نوروزیان از دانشگاه علوم پزشکی، دکتر لادن شجاعی از بهزیستی، مریم ذوالفقاربور ازاداره کل حمل و نقل و پایانه ها، الهام محمدی از ستاداجرایی امربه معروف و نهی از منکر،لیلا خازنی از دانشگاه آزاد بندرعباس،بتول جهانداری از اداره کل آموزش و پرورش ،زهرا ئیل درم از دفتر امور بانوان و خانواده استانداری و افسانه بخشی از سازمان جهاد کشاورزی تجلیل شدند. برپایه این گزارش؛مدیر کل امور بانوان و خانواده استانداری در این آیین با تبریک هفته بزرگداشت مقام زن به ارائه گزارشی ازفعالیت های این حوزه پرداخت واظهارداشت:خداوند را شاکریم برای شأن و منزلتی که در دین اسلام برای زن مسلمان ارزانی داشته است. پری صیادی درادامه با ارج نهادن مقام ارزشمند زن و مادر، از دخت مکرم نبی رحمت حضرت فاطمه زهرا(س)به عنوان صحیفه ی فصل و معرفت و تداوم بخش شجره ی راستین و طوبای امامت یاد کرد که هستی از وجود بی مثالش راستی و نجابت یافت و مایه فخر نبی و وصی و عالم امکان شد.وی در ادامه با تشریح برنامه های اجرایی هفته بزرگداشت مقام زن در استان هرمزگان،بیان کرد: خوشبختانه امسال درسایه همگرایی و تشریک مساعی، شاهدتنوع و پویایی قریب یکهزار برنامه در سراسراستان بودیم که نشان از درک والا و اعتقاد به این مناسبت بزرگ در جامعه اسلامی است.وی همچنین از حمایت های بی دریغ استاندارهرمزگان،معاونین و مدیران استان درهمراهی و پشتیبانی از برنامه های این هفته تقدیر وخاطرنشان کرد: برابر روزشمار برنامه های این هفته ؛ نقش زنان در پیشگامی در حمایت از کار و سرمایه ایرانی، زنان و ولایت مداری و بصیرت و بانوی ایرانی، نقش زن در عرصه مقاومت، ایثار و فرهنگ و شهادت، حضور زن در عرصه های سیاسی، اجتماعی، فرهنگی و نقش زنان در خانواده و تأکید بر مادری ایشان از جمله رویکردهایی بود که برای هفته بزرگداشت مقام زن تبیین و در برنامه ها اجرایی مورد امعان نظر بود.

جشن میلاد کوثر و تجلیل از مددجویان ندامتگاه بندرعباس

مدیرکل امور بانوان و خانواده استانداری هرمزگان گفت:چالش های مقطعی ممکن است برای هر انسانی در طول زندگی پدیدار شود اما آنچه مهم است کسب تجربه از حوادث و ادامه دادن مسیر پیشرفت پس از طی شدن سختی هاست.

پری صیادی در جشن میلاد کوثر که ویژه مددجویان ندامتگاه مرکزی بندرعباس برگزار شد، افزود:زمان آن رسیده تا زنان با تکیه بر خودباوری و توانمندی نقش خطیر خود در جامعه را ایفا نمایند. وی ایجاد اشتغال مناسب برای اقشار مختلف و به ویژه زنان را از دغدغه های مهم دولت دانست که تحقق آن می تواند بسیاری از آسیب ها و معضلات اجتماعی را برطرف کند. صیادی تصریح کرد:برای تحقق توسعه اجتماعی ،تسریع فرایند توسعه اقتصادی و محقق شدن عدالت اجتماعی باید نقش زنان به عنوان یک نیروی فعال و سازنده مورد توجه جدی قرار گیرد .

این مسئول افق پیش روی آینده زنان را امیدوارکننده توصیف و اضافه کرد:در حال حاضر شاهد شتاب گرفتن ایجاد فرصت های مناسب شغلی برای زنان هستیم . مدیر کل امور بانوان و خانواده استانداری در بخش دیگری از سخنان خود نقش زنان را در مدیریت خانواده و تربیت جامعه بنیادی و محوری دانست و خاطر نشان کرد: قطعا جامعه فرهیخته وتوسعه یافته رابطه مستقیم با نهاد خانواده و نقش آن در تربیت نیروی انسانی جامعه دارد. در این آیین که با اجرای برنامه های مختلف فرهنگی هنری همراه بود ،ازمددجویان برگزیده در بخش های مختلف ورزشی فرهنگی، تجلیل شد. همچنین ازسوی دفتر امور بانوان و خانوده استانداری هرمزگان به مناسبت هفته زن هدایایی به همه بانوان بند نسوان ندامتگاه مرکزی اهدا شد.

تجلیل از بانوان برگزیده فرهنگی

همزمان با هفته بزرگداشت مقام زن، بانوان برگزیده فرهنگی در جشن میلاد کوثر، به همت مشاور امور بانوان و خانواده اداره کل باحضور مدیر کل امور بانوان و خانواده استانداری، مدیر کل آموزش وپرورش و جمعی تجلیل شدند. در این آیین پس از قرائت پیام وزیر آموزش و پرورش بمناسبت روز زن،مدیر کل امور بانوان و خانواده استانداری ضمن تبریک هفته میلاد کوثر،به تبیین جایگاه زن در دین اسلام پرداخت و گفت: تقدم و تاخر و ملاک بین زن و مرد بر اساس شایستگی هاست نه امر دیگر ، که این مهم در دین اسلام به جد مورد امعان نظر است .

پری صیادی افزود: دین اسلام به جایگاه زن توجه ویژه ای قائل است و بر فعالیت های اجتماعی و پویایی زنان تاکید دارد. وی اضافه کرد: با تمسک به آموزه های اسلام و الگو پذیری از شخصیت بانوی بزرگ اسلام ،حضرت فاطمه زهرا(س) زنان مسلمان توانسته اند قابلیت ها و توانمندی های خود را هم در عرصه مدیریت خانواده و هم اجتماع بخوبی به اثبات برسانند که این امر به خوبی بیانگر این است که اسلام نه تنها مانع رشد و ترقی بانوان نیست بلکه بر این مهم تاکید وافر دارد. مدیر کل امور بانوان و خانواده استانداری در ادامه تاکید کرد: جامعه باید نقش زن را براساس شایستگی آن بپذیرد و نباید توانمندی زنان رابا گماردن در مشاغل سطحی نادیده گرفت. در این آیین که با اجرای برنامه های مختلف فرهنگی هنری همراه بود ،با حضور مقامات یادشده ،از بانوان برتر فرهنگی در عرصه های مختلف تجلیل شد.

حضور در جشنواره خیرین مدرسه ساز

مدیر کل امور بانوان و خانواده استانداری هرمزگان گفت:بانوان خیر،با حضور موثر در عرصه مدرسه سازی و تشویق همسران و فرزندان خود نقش برجسته ای در این عرصه ایفا می کنند. پری صیادی درحاشیه جشنواره خیران مدرسه سازکشور دربندرعباس افزود:یکی از مهم ترین آثار این امر،اشاعه فرهنگ مشارکت و جلب کمک های مردمی در حوزه ساخت و تامین فضای آموزشی و پرورشی مناسب در سطح استان است. وی ادامه داد:یکی از اصول توسعه نیروی انسانی هر جامعه شاخصهای آموزشی آن جامعه است که در این راستا شاخص توسعه فضای آموزشی بسیار حائز اهمیت است. صیادی اضافه کرد:در این راستا باید از نقش بی بدیل زنان در نهضت مدرسه سازی یاد کرد که هر جا بنایی احداث شده است حضور زنان به شکل مستقیم یا غیرمستقیم در آن مشهوداست. وی با تاکید بر اینکه مدرسه سازی نیکوترین عملی است که باعث هدایت جامعه به سمت علم و رشد و بالندگی می شود، تصریح کرد: بدون شک حیات واقعی انسانها در عمل صالح است و مدرسه سازی یکی از بهترین اعمال برای سعادت بشر در دنیا و آخرت است. مدیر کل امور بانوان و خانواده استانداری هرمزگان همچنین با اشاره به مشارکت جدی زنان در این امر خطیر ، بیان داشت:نقش زن و مرد در عمل صالح یکسان است، اما نقش زنانی که در امر مدرسه سازی مشارکت دارند بسیار پررنگتر است، چرا که این عمل باعث تشویق و ترویج این کار در سطح جامعه می شود. مدیر کل امور بانوان و خانواده استانداری هرمزگان همچنین عمل خیر مدرسه سازی را دریچه ای برای آزادگی دانست و از خیرین مدرسه ساز به عنوان انسانهایی الهی یاد کرد وگفت : همواره یکی از عوامل موفقیت خیرین هرمزگان وجود ارزشمند خانمها در این عرصه است.

جشن « تسنیم» و تجلیل از برگزیدگان

به همت دفترامور بانوان و خانواده استانداری هرمزگان ، به میمنت هفته بزرگداشت مقام زن، جشن ویژه 'تسنیم' با هدف تجلیل از زنان برگزیده استان درعرصه های مختلف برگزارشد. در این آیین که با حضور»آیت الله غرویان»مدرس حوزه علمیه قم و مسوول دفتر مطالعات و پژوهش‌های مرکز رسیدگی به امور مساجد استان قم همراه بود ، استاندار هرمزگان گفت:زنان مسلمان ایرانی در دوران دفاع مقدس با الهام از بزرگ بانوی بشریت حضرت فاطمه زهرا (س) الگویی جدید را به جهان معاصر ارائه کردند. ابراهیم عزیزی افزود: مادران مومن و دلسوخته حماسه سازان واقعی هشت سال جنگ حق علیه باطل بودند و نباید نقش موثر زن را در این عرصه خطیر فراموش کرد. نماینده عالی دولت در استان هرمزگان تصریح کرد:باید زنان جایگاه و نقش موثر خود در جامعه را درک کنند تا بتوانند همچنان جایگاه نمونه و شایسته یک زن مسلمان باشند.مدرس حوزه علمیه قم و مسوول دفتر مطالعات و پژوهش‌های مرکز رسیدگی به امور مساجد استان قم نیز گفت: بانوان مسلمان باید در زمینه جایگاه خود از منظر اسلام مطالعه کنند و بدانند که چه جایگاه ویژه ای در عالم هستی دارند. آیت الله غرویان یادآور شد: مطالعه وضعیت زنان درادیان و مذاهب و ملیتها و مناطق مختلف دنیا به زنان جامعه ما نشان می دهد که اسلام ارزش و منزلت زن را گرامی می دارد و نقش زن را در جامعه مهم تلقی می کند. همچنین مدیرکل اموربانوان وخانواده استانداری هرمزگان در این آیین گفت: با تشریح ویژه برنامه های هفته بزرگداشت مقام زن در استان هرمزگان،یادآورشد:خوشبختانه امسال درسایه همگرایی و تشریک مساعی ، شاهدتنوع و پویایی برنامه های این هفته در سراسراستان هستیم که نشان از درک والا و اعتقاد به این مناسبت بزرگ در جامعه اسلامی است.صیادی همچنین از حمایت های بی دریغ استاندارهرمزگان، معاونین و مدیران استان درهمراهی و پشتیبانی از برنامه های این هفته تقدیر و خاطرنشان کرد: برابر روزشمار برنامه های این هفته ؛ نقش زنان در پیشگامی در حمایت از کار و سرمایه ایرانی، زنان و ولایت مداری و بصیرت و بانوی ایرانی، نقش زن در عرصه مقاومت، ایثار و فرهنگ و شهادت، حضور زن در عرصه های سیاسی، اجتماعی، فرهنگی و نقش زنان در خانواده و تأکید بر مادری ایشان از جمله رویکردهایی است که برای هفته بزرگداشت مقام زن تبیین و هدفگذاری شده است. در این آیین ،علاوه بر برنامه های شاد و متنوع فرهنگی هنری ، از ۲۰زن برگزیده استان در بخش های مختلف تجلیل شد.

جشن بزرگ «سلسبیل»

به مناسبت میلاد با سعادت حضرت فاطمه(س) و روز مادر،به همت دفتر امور بانوان استانداری هرمزگان و همکاری بی دریغ معاونت توسعه و منابع انسانی استانداری،جشن بزرگ «سلسبیل» با حضور خانواده کارکنان استانداری در محل سالن شرکت گاز برگزارشد. استاندار هرمزگان در این آیین که با اجرای برنامه های متنوع فرهنگی هنری همراه بود، با اشاره به جایگاه و منزلت زن در جامعه اسلامی، توجه به کرامت زن و ترویج الگوهای زنان برگزیده اسلام را راه نجات ورستگاری جامعه عنوان واظهارکرد:برغم همه توان دشمن و هجمه فراوان آن به مرزهای عفت، پاکدامنی و کانون خانواده در جامعه اسلامی، زنان مسلمان با الگو قراردادن سرچشمه زلال فیض سرمد حضرت فاطمه زهرا(س) در صف اول مبارزه با این تهاجم سازمان یافته به ارزشهای الهی در کشور ایستاده‌اند.

ابراهیم عزیزی ضمن تقدیر از اقدامات ستاد هفته بزرگداشت مقام زن و روز مادر،خاطر نشان کرد: این اقدامات به گسترش فرهنگ و سیره فاطمی در جامعه، معرفی الگوهای اسلامی و موثر، تبیین جایگاه و نقش زنان در تداوم انقلاب و سربلندی نظام جمهوری اسلامی با تکیه بر قانون اساسی و نهادینه‌شدن دیدگاه‌های امام(ره) و مقام معظم رهبری بیانجامد.

مدیر کل امور بانوان و خانواده استانداری نیز در این آیین با تبریک این روز خجسته،اظهارکرد:خداوند را سپاس می گزاریم برای نعمت بزرگ مادر که در وجود پر مهر زن تجلی یافته وخداوند را سپاس می گذاریم برای شأن و منزلتی که در دین خود برای زن مسلمان ارزانی داشته است. پری صیادی درادامه با ارج نهادن مقام ارزشمند زن و مادر، از دخت مکرم نبی رحمت حضرت فاطمه زهرا(س)به عنوان صحیفه ی فصل و معرفت و تداوم بخش شجره ی راستین و طوبای امامت یاد کرد که هستی از وجود بی مثالش راستی و نجابت یافت و مایه فخر نبی و وصی و عالم امکان شد.

وی در ادامه با تشریح ویژه برنامه های هفته بزرگداشت مقام زن در استان هرمزگان،بیان کرد: خوشبختانه امسال درسایه همگرایی و تشریک مساعی ، شاهدتنوع و پویایی برنامه های این هفته در سراسراستان هستیم که نشان از درک والا و اعتقاد به این مناسبت بزرگ در جامعه اسلامی است.صیادی همچنین از حمایت های بی دریغ استاندارهرمزگان، معاونین و مدیران استان درهمراهی و پشتیبانی از برنامه های این هفته تقدیر وخاطرنشان کرد: برابر روزشمار برنامه های این هفته ؛ نقش زنان در پیشگامی در حمایت از کار و سرمایه ایرانی، زنان و ولایت مداری و بصیرت و بانوی ایرانی، نقش زن در عرصه مقاومت، ایثار و فرهنگ و شهادت، حضور زن در عرصه های سیاسی، اجتماعی، فرهنگی و نقش زنان در خانواده و تأکید بر مادری ایشان از جمله رویکردهایی است که برای هفته بزرگداشت مقام زن تبیین و هدفگذاری شده است. در این آیین که با استقبال گسترده خانواده ها همراه بود،علاوبر برنامه های شاد و متنوع فرهنگی هنری، مسابقات ویژه ای با رویکرد هفته بزرگداشت مقام زن با موضوع شخصیت حضرت زهرا(س) برگزار و به برندگان جوایزی اهداشد.

تجلیل از مدیر کل دفترامور بانوان و خانواده استانداری

مرکز امور زنان ریاست جمهوری به پاس اجرای موفق دوره باز آموزی طرح رحمت « ارتقای مربیان طرح رحمت» که با شرکت استان های یزد و بوشهرو هرمزگان به میزبانی دفترامور بانوان استانداری هرمزگان برگزار شد، از پری صیادی مدیر کل این حوزه تجلیل کرد. مدیر کل امور بانوان و خانواده استانداری در این راستا گفت: دوره باز آموزی ارتقای مربیان طرح رحمت در سال ۹۰با شرکت ۱۳۴ مربی طرح رحمت از استان های یزد و بوشهرو هرمزگان به مدت سه روز در سالن اجتماعات مرکز تربیت معلم فاطمه الزهرا بندرعباس به همت دفتر امور بانوان و خانواده برگزار شد که طی آن مربیان طرح رحمت از اساتید حوزه های علمیه که در زمینه های مهارتهای زندگی و احکام زندگی برای اجرای آن در دستگاهها و نهادهای اجرای ، شهرستانها و حتی روستا ها و بخشها با بهره گیری از آموزش های دفتر امور بانوان و خانواده ، در این طرح نقش آفرین بودند. وی همچنین بیان داشت:دوره باز آموزی طرح رحمت با محورهای الگوهای تربیت اخلاقی ،مهارت های ارتباطی با همسران و کودک و نوجوان،اصول و فنون مشاوره ، مخاطب شناسی و آسیب شناسی همراه بود که مورد استقبال خوبی قرار گرفت .