دریا

روزنامه خلیج فارس

سال یازدهم
شماره ۱۴۱۹
یکشنبه
۲۱ خرداد ۱۳۹۱
۱۹ رجب ۱۴۳۳
۱۰ ژوئن ۲۰۱۲
۸ صفحه
۲۰۰ تومان

بوشهر، خوزستان، سیستان و بلوچستان، فارس، کرمان، کهگیلویه و بویراحمد، هرمزگان، یزد

۳

مرحله شهرستانی مسابقات ملی مهارت در «هرمزگان»

◆ مدیرکل آموزش فنی و حرفه‌ای هرمزگان گفت: مرحله شهرستانی سیزدهمین دوره مسابقات ملی مهارت جوانان زیر ۲۱ سال سه شنبه و چهارشنبه ۲۳و۲۴ خردادماه سالجاری در مراکز آموزش فنی و حرفه ای شهرستانهای استان برگزار خواهد شد

۴

گزارش "دریا" از محله قدیمی بندرعباس "خانه عالم" و "ایستگاه پلیس" خواسته سیدکاملی‌هاست

◆ مهرماه سال ۸۶ بود که از محله سیدکامل بندرعباس گزارش تهیه کرده بودیم؛ اواخر هفته گذشته نیز بنا به دعوت مردم محله و هیئت امنای مسجد و حسینیه امام رضا (ع) به این محله رفتیم. برخلاف سال ۸۶، حالا بیشتر کوچه ها آسفالت شده بود.

۲

دکتر «زارعی» مدیرکل انتقال خون «هرمزگان» شد

◆ باحضور دکتر «غلامرضا توگه» مدیرعامل سازمان انتقال خون ایران و «علی علامه زاده» جانشین استاندار هرمزگان، دکتر «ایمان زارعی» به عنوان مدیرکل انتقال خون هرمزگان معرفی و از خدمات دکتر «رضا رادمهر» مدیرکل سابق انتقال خون تجلیل شد.

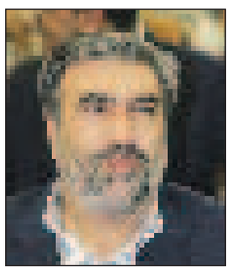

در همایش علمی ولایت مطرح شد

استاندار «هرمزگان»: لازمه پیروزی بر دشمنان، وحدت مسلمانان است

◆ استاندار هرمزگان در همایش علمی ولایت محور اتحاد امت اسلامی گفت: پیروزی بر دشمنان اسلام تنها با عبور از جاده وحدت بدست می آید.

◆ صفحه ۲

استاندار «بوشهر» تاکید کرد

توسعه فضاهای ورزشی برای مقابله با اعتیاد بین جوانان

◆ به گزارش فارس، محمدحسین جهانبخش در نشست شورای مبارزه با مواد مخدر استان بوشهر اظهار داشت: دانشگاه‌ها و مراکز آموزش عالی استان باید در ایام تابستان فضاهای ورزشی خود را در اختیار جوانان قرار دهند.

◆ صفحه ۲

مدیر عامل آب و فاضلاب شهری در نشست با مشاور وزیر نیرو:

تشنگی "بندرلنگه" را برطرف می کنیم

◆ مدیرعامل آب فاضلاب هرمزگان در نشست مشاور و بازرس ویژه وزیر نیرو با مدیران عامل شرکت های تابع وزارت نیرو از افزایش ظرفیت تولید آبشرب در شهرستان بندرلنگه خبر داد.

به گزارش روابط عمومی آب و فاضلاب استان، مهندس "حسین خادمی" گفت: با افزایش ۵ هزار متر مکعبی آب از طریق آبشیرین کن (بخش خصوصی) تا پایان مردادماه سال جاری بخش عمده ای از تشنگی این شهرستان را برطرف می کنیم.

این مقام مسئول افزود: ضمن قرار داد با سرمایه گذار بخش خصوصی، ۱۱ هزار مترمکعب نیز تا دهه فجر امسال به این ظرفیت اضافه خواهد شد که با این ارتقاء ظرفیت و رفع قطعی برق خط محرم وضعیت آبرسانی شهرستان بندرلنگه ساماندهی می شود.

مهندس خادمی همچنین از آغاز اجرای پروژه مخزن ۲۰ هزار متر مکعبی در این شهرستان در سال جاری خبر داد و گفت: این پروژه به دلایل طولانی بودن خط انتقال آب از خط محرم، احتمال خرابی آبشیرین کن و تامین منبع ذخیره آب مورد نیاز شهر بندلنگه در مواقع قطعی برق خط محرم تعریف شده است که در دهه فجر امسال تکمیل خواهد شد.

عناوین روزهای هفته «جهاد کشاورزی» هرمزگان اعلام شد

◆ مدیر روابط عمومی سازمان جهاد کشاورزی هرمزگان از عناوین روزهای هفته جهاد کشاورزی خبر داد و گفت: هر ساله هفته جهاد کشاورزی با مراسم خاصی برگزار می شود و امسال نیز در این هفته ضمن افتتاح طرحهای مرتبط با بخش کشاورزی، از بهره برداران نمونه و برتر این بخش نیز تجلیل می شود.

بهروز قریشی، افزود: امسال نیز روز اول هفته جهاد کشاورزی بعنوان "تولید ملی، توسعه فناوری و حمایت از تولیدکنندگان کشاورزی" نامگذاری و در این روز از نمونه های برتر بخش تجلیل می شود.

وی، "تولید پایدار، ضامن سلامت و امنیت غذایی" را عنوان روز دوم این هفته برشمرد و بیان داشت: در این روز طرحهای مختلف جهاد کشاورزی و دامپزشکی در شهرستانها به بهره برداری می رسد.

مدیر روابط عمومی سازمان جهاد کشاورزی هرمزگان، "تعاونیها و تشکلها بستر توسعه بخش کشاورزی" را عنوان روز سوم این ایام نام برد و تصریح کرد: در این روز گردهمایی تعاونیها و تشکلهای روستایی و کشاورزی برگزار خواهد شد.

قریشی، از عنوان "ولایت مداری، محور فرهنگ و مدیریت جهادی" بعنوان روز چهارم هفته جهاد کشاورزی یاد کرد و گفت: برگزاری کارگاه آموزشی فرهنگ جهادی، دیدار با مقامات استانی از جمله برنامه های اجرایی در این روز می باشد.

وی، روز پنجم این هفته را "سرمایه انسانی، پشتوانه توسعه کشاورزی برشمرد و افزود: مراسم مهمانی لاله ها همانند سالهای گذشته برگزار می شود.

مدیر روابط عمومی سازمان جهاد کشاورزی هرمزگان، "همه با هم تلاش برای جذب سرمایه در بخش کشاورزی را عنوان روز ششم برشمرد و افزود: در این روز طرح های جهاد کشاورزی در شهرستانهای مختلف به بهره برداری می رسد.

وی، روز آخر این هفته را با عنوان "خاک سالم ضامن بقای حیات نامید و گفت: ۲۷ خردادماه سالروز تشکیل جهاد سازندگی به دستور معمار بزرگ انقلاب اسلامی حضرت امام خمینی (ره) است و در این روز رییس سازمان به همراه معاونین ضمن سرکشی از خانواده معظم شهدای جهاد کشاورزی با جانبازان نیز دیدار خواهند داشت.

معاونت فرهنگی دبیرخانه شورای برنامه ریزی مدارس علوم دینی اهل سنت کشور:

ستاد استهلال اهل سنت، نماد تجلی وحدت است

◆ صفحه ۸

استقبال از هفته «جهاد کشاورزی» با ۲ هزار و ۹۸۹ پروژه

◆ صفحه ۶

مدیرکل حفاظت محیط زیست «هرمزگان»:

تشکل های مردم نهاد نقش موثری در محیط زیست دارند

◆ صفحه ۲

معاون عملیات منطقه ٤ سازمان آتش‌نشانی تهران خبر داد

نجات زن «کایت‌سوار» از روی کابل‌های برق تهران

◆ صفحه ۵

تب «دانگ» جان ۲۱ کودک را در «کامبوج» گرفت

◆ صفحه ۵

فرماندار «سیریک»:

وحدت و انسجام شرط ترمیم سازندگی جامعه است

به گزارش روابط عمومی فرمانداری سیریک محمد اسفندیاری در جمع مسئولین، معتمدین و امام جمعه شهر گروگ گفت: امروز باید حقیقتی که امام بر روی آن تاکید کرد را حفظ کرد و قدر پیشرفت هایی که در عرصه های مختلف به دست آمد دانست.

فرماندار شهرستان بندر سیریک فرهیختگان و معتمدین را مشعل داران جامعه دانست و ابراز داشت: نخبگان، باید در جایی که جامعه به سمت بداخلاقی پیش می رود، پیش قدم شوند و آنها را جلوگیری و بسمت صلح و مساوات راهنمایی و هدایت نماید.

وی ظرفیت های یک منطقه را جدای از آب و خاک و نعمت های زیر زمینی، نیروهای انسانی آن سرزمین برشمرد و اظهار داشت: خداوند هم به این نعمت قسم یاد کرده است و ما هم باید این نعمت ها و سرمایه ها ی عظیم را علاوه بر حفظ در راه کیان، استقلال و عزت ملی با وحدت رویه به پیشرفت و توسعه جامعه خویش کمک نمائیم.

اسفندیاری راه حل رفع مشکلات را همبستگی عمیق و رمز حفظ وحدت در مسیر رهبری و ولایت دانست و اظهار داشت: آنچه امروز در سال تولید ملی و حمایت از کار و سرمایه ایرانی بر عهده مردم است بیشتر فرهنگ سازی و نهادینه کردن آن است اول آنکه باید تولید ثروت حلال به عنوان یک ارزش در جامعه نهادینه شود و دوم آنکه باید مصرف کالاهای داخلی تبدیل به ارزش شود.

و از صیاد ان، تجار، پزشکان، دانش آموزان و اساتید دانشگاه همه باید در راستای پیشرفت و کمک به توسعه و بهبود وضعیت جامعه سهیم باشند تا جامعه ای پویا و شکوفا داشته باشیم.

فرماندار سیریک با بیان اینکه وحدت و انسجام ضرورتی فطری، عقلی، شرعی، سیاسی و اجتماعی است که مهمترین عوامل حفظ بقای اجتماع انسان است اظهار داشت: وحدت و انسجام، شرط ترمیم خرابی ها و سازندگی جامعه حرکت بسوی رشد فرهنگی و سیاسی و اقتصادی وپیروزی در تمام حوزه های زندگی است حفظ و تداوم انقلاب اسلامی و تعالی و توسعه آن و تحقق و تثبیت ارزشها یش نیز تنها در سایه ی اتحاد و انسجام ملی تحقق می پذیرد این مسئول در ادامه از طرح ها و پروژ ه های عمرانی و فضای شهری گروگ بازدید کرد و ابراز داشت: در حال حاضر در شهر گروگ پروژ ه هایی مانند سالن چند منظوره، جاده ورودی شهر، زمین ورزشی فوتبال و برق رسانی به بوستان ساحلی با پیشرفت فیزیکی ۶۰ تا ۹۰ درصد در حال احداث می باشند.

۵۰ روستای هیرمند در محاصره شن‌های روان است

فرماندار هیرمند گفت: با وزش باد شدید، ۵۰ روستای هیرمند در محاصره شن‌های روان است.

محمد گمرکی‌زاده امروز در گفت‌وگو با خبرنگار فارس در زاهدان اظهار داشت: وزش باد شدید همراه با گرد و خاک که از صبح امروز در شهرستان هیرمند آغاز شده، بیشترین خسارت را در بخش‌های مختلف به این شهرستان وارد کرده است.

وی افزود: طوفان شن، رفت و آمد در راه‌های روستایی شهرستان هیرمند را با مشکل و اختلال مواجه کرده است به طوری که اکثر فعالیت‌های کشاورزی و روزمره مردم با توجه به آغاز فصل برداشت محصولات جالیزی دچار اختلال شده و ادارات و بازار شهرستان هیرمند نیز به حالت نیمه تعطیل درآمده است.

فرماندار هیرمند بیان کرد: راه‌های روستایی مسیر نیاتک و سیادک و همچنین بازارچه مرزی میلک توسط شن‌های روان مسدود شده بود که هم اکنون توسط اداره راه و ترابری شهرستان هیرمند بازگشایی شده است. گمرکی‌زاده خاطرنشان کرد: با توجه به اینکه امروز ایستگاه پایش هوای قرقری غلظت هوا را بحرانی اعلام کرده است، غلظت ریزگردها و کاهش کیفیت هوا مشکلاتی را برای مردم به ویژه کودکان و افراد کهنسال ایجاد کرد. وی گفت: انباشت شن‌های روان در خانه‌های روستایی شمال شهرستان از جمله روستاهای تخت عدالت، ملادادی، گله بچه، گمشاد، ملاعلی از دیگر مشکلات پدید آمده است در حال حاضر در شهرستان هیرمند، ۵۰ روستا در محاصره شن‌های روان قرار دارند.

با حضور بازرس ویژه وزیر نیرو در «هرمزگان»؛

مصوبات دور چهارم در بخش های آب و برق پی گیری شد

مشاور و بازرس ویژه وزیر نیرو در با هدف پیگیری مصوبات دور چهارم هیئت دولت در شهرهای بندرلنگه به هرمزگان سفر کرد.

به گزارش روابط عمومی آب و فاضلاب استان، مهندس "مصطفی قادری" در این سفر با حضور در شهرستان بندرلنگه، طی نشستی با مدیران عامل شرکت های تابع وزارت نیرو در هرمزگان پی گیری های مجدانه فرماندار این شهرستان در راستای تحقق مصوبات دور چهارم را به فال نیک گرفت.

مشاور وزیر نیرو در این نشست؛ خطاب به مدیران عامل شرکت های تابع بر ضرورت پیگیری قطعی برق ،خط محرم، ترمیم و بازسازی شبکه های آبرسانی بند ر لنگه (کا هش فرسودگی و جلوگیری از اتلاف آب) و ساماندهی وضعیت موجود ، فعالیت مضاعف در دو بخش رودخانه های روان آب و ایجاد شبکه تغذیه مصنوعی و انجام کامل پست برق چارک از سوی وزیر نیرو تاکید کرد.

مهندس قادری همچنین پیگیری وضعیت برق مساجد و اجرای هر چه سریعتر پروژه آبشیرین کن چارک به منظور آبرسانی به جناح و بستک و ۶ روستا بخش شیبکوه از توابع بندرلنگه را ضروری خواند و افزود: پروژه بهره گیری از انرژی خورشیدی نیز مورد مطالعه و ارزیابی قرار گرفته که بایستی با ارائه راهکاری از این تکنولوژی استفاده شود.

به گفته بازرس ویژه وزیر نیرو؛ بحث گازرسانی منطقه و بررسی مشکل لنج های صیادان که تنها محل تامین معاش عمده ساکنین است، از جمله وظایفی است که بدستور هیئت دولت از سوی وزیر نیرو پی گیری خواهد شد.

شایان ذکر است ؛ مشاور وزیر نیرو در این سفر ضمن گلنگ زنی پروژه آبرسانی روستای "چکچکو" از خط انتقال آبرسانی خط محرم به فرامرزان نیز بازدید نمود.

تولید فولاد با تکنولوژی های سازگار با محیط زیست

مدیر ایمنی، بهداشت و محیط زیست شرکت فولاد هرمزگان گفت: نوع سیستم تولید مجتمع به گونه ای است که با رعایت پروتکل های زیست محیطی کشور طراحی و تلاش شده است تا تکنولوژی های سازگار با محیط زیست مورد استفاده قرار گیرد.

علی اکبر صالحی، با بیان اینکه فرآیند تولید در فولاد هرمزگان نسبت به سایر مجتمع های فولادی کشور از سیستم پیشرفته برخوردار است، اظهار داشت: قبل از اجرای پروژه احداث این مجتمع فولادی طرح کامل ارزیابی زیست محیطی انجام شده و به تایید سازمان محیط زیست رسیده است.

به گفته وی، از میان واحدهای مستقر در منطقه ویژه خلیج فارس که در حال حاضر فعال هستند، انجام مطالعات و ارزیابی زیست محیطی قبل از اجرای پروژه تنها در خصوص فولاد هرمزگان اتفاق افتاده که یک امتیاز مهم محسوب می شود.

مدیر HSE شرکت فولاد هرمزگان بیان کرد: ذات صنعت فولاد آلایندگی های خاص خود را دارد اما در سیستم کوره ای فولاد هرمزگان جدا از آلاینده گیر سالن، یک سیستم جذب آلودگی صدا و غبار وجود دارد که کار تصفیه سازی آلاینده ها را انجام می دهد. همچنین طی سال جاری، نصب آنالیزور غبار در دودکش ها نیز عملیاتی می شود که در کنترل آلاینده ها بسیار تاثیرگذار خواهد بود.

صالحی همچنین با اشاره به سیستم پیشرفته پساب فاضلاب این مجتمع اظهار کرد: از آب خروجی این تصفیه خانه برای آبیاری فضای سبز مجموعه استفاده می شود که با توجه به شرایط کم آبی استان و بهینه کردن مصرف حائز اهمیت است.

وی ضایعات این مجتمع تولیدی را بر سه نوع قابل دفع، قابل فروش و بازیافت دانست و بیان کرد: لیست کامل ضایعات خود را به سازمان محیط زیست ارایه کرده و روش دفع آن را نیز استعلام کرده ایم. همچنین با سازمان بازیفت نیز توافقاتی صورت گرفته است.

این مقام مسئول در پایان با تأکید بر اینکه تلاش داریم با اجرای طرح هایی در راستای کاهش آلودگی هوا در منطقه صنعتی غرب بندرعباس گام برداریم، خاطرنشان کرد: به همین منظور، با یک شرکت معتمد محیط زیست برای بررسی و آنالیز فاکتورهای آلاینده هوا و پساب در این مجتمع قرارداد داریم.

آگهی مناقصه عمومی شماره ۹۱/۵

اداره کل شیلات هرمزگان در نظر دارد به منظور بازسازی ذخایر آبزیان خرید و رهاسازی ۲۰ میلیون قطعه بچه میگوی بالای یک گرم گونه موزی را به شرکتهای واجدالشرایط فعال در زمینه کاری تکثیر و پرورش واگذار نماید.

۱- محل اجرای پروژه: آبهای ساحلی استان هرمزگان

۲- مبلغ تضمین شرکت در مناقصه: ۲۰/۰۰۰/۰۰۰ ریال

۳- سایر شرایط در اسناد مناقصه لحاظ می گردد.

۴- دستگاه مناقصه گزار: اداره کل شیلات هرمزگان

کلیه متقاضیان می توانند ظرف مدت ۱۰ روز از تاریخ نشر آگهی جهت دریافت و تسلیم اسناد مناقصه به آدرس بندرعباس - خیابان امام خمینی - اداره کل شیلات هرمزگان - دفتر حقوقی مراجعه و یا جهت کسب اطلاعات بیشتر با شماره تلفن ۳۳۳۱۹۵۱-۰۷۶۱ تماس حاصل نمایند. ضمنا این اداره کل در رد یا قبول هر یک از پیشنهادات مختار بوده و هزینه درج آگهی بر عهده برنده نهایی مناقصه می باشد. ۷۰۲/م/الف

روابط عمومی شیلات هرمزگان

اطلاعیه

پیرو اطلاعیه مندرج در روزنامه شماره ۲٤٦۷ مورخ ۹۱/۲/۲۷ به اطلاع می رساند مهلت پذیرش تقاضای نامزدی ششمین دوره انتخابات هیأت مدیره سازمان نظام مهندسی ساختمان استان هرمزگان تا روز دوشنبه ۹۱/۰۳/۳۱ تمدید می گردد.

قابل توجه کلیه متقاضیان نامزدی ششمین دوره انتخابات نظام مهندسی استان هرمزگان

هیأت اجرایی انتخابات هیأت مدیره نظام مهندسی استان هرمزگان

فروشگاه رخ نما
نمایندگی محصولات آرایشی بهداشتی
LUMENE
کرمهای ضد جوش، ضد چروک، جوان کننده پوست
مجتمع تجاری زیتون واحد ۱۱۱
تلفن: ۲۲۲۶۷۷۴ - ۲۲۲۶۹۸۴ - ۰۹۱۷۱۶۱۰۷۷۶

صرافی محمودی
خرید و فروش ارز و انجام حواله سریع
بندرعباس - مجتمع تجاری زیتون طبقه اول
پلاک ۱۲۰ - تلفن فاکس ۲۲۲۶۱۵۲
تلفن: ۲۲۳۵۵۴۰ - همراه ۰۹۱۷۱۶۱۰۷۷۴

فرمانده انتظامی « بندرعباس » خبر داد:

کاهش ۴۱ درصدی جرایم خشن در «بندرعباس»

فرمانده انتظامی شهرستان بندرعباس از کاهش ۴۱ درصدی جرایم خشن در این شهرستان طی دو ماهه نخست امسال خبر داد.

به گزارش خبرنگار روزنامه دریا، سرهنگ 'عبدالحسین بسطامی' در جمع خبرنگاران ضمن اعلام این خبر اظهار داشت : با تلاش همه جانبه و شبانه روزی مأموران انتظامی کلانتری ، پاسگاه ها و یگان امداد شهرستان در مدت دو ماهه نخست امسال در مقایسه با مدت مشابه سال قبل، وقوع سرقت عادی با دستگیری ۶۹۰ سارق شش درصد و سرقت های خشن ۴۱ درصد کاهش داشته است.

وی افزود: طی این مدت جمع آوری اتباع بیگانه ۳۳۵ درصد و جمع آوری و دستگیری معتادین ولگرد و بلامکان ۲۰۴ درصد افزایش داشته است.

فرمانده انتظامی شهرستان بندرعباس خاطرنشان کرد : در مدت یاد شده ۲۳ طرح پاکسازی در سطح محلات ، پارک ها ، تفرجگاه ها و ساحل بندرعباس اجرا شده که شاهد ارتقاء امنیت در این قبیل اماکن هستیم.

وی اضافه کرد: در این مدت میزان کشفیات مواد مخدر بیش از یک تن و ۶۲۳ کیلوگرم انواع مواد بوده است که در همین راستا ۷۶ نفر خرده فروش مواد مخدر با ۷۰ کیلو مواد به همراه ۱۲ دستگاه خودرو و موتورسیکلت دستگیر شدند.

این مقام انتظامی همچنین با اشاره به کشفیات سوخت یادآور شد: ۱۱۵ هزار و ۷۴۰ لیتر گازوئیل قاچاق کشف، ۳۴ دستگاه خودرو حامل سوخت توقیف و ۱۹ نفر از عوامل قاچاق سوخت دستگیر شدند.

سرهنگ بسطامی تصریح کرد: در اجرای طرح انضباط اجتماعی نیز ۵۶۷ دستگاه خودرو به همراه چهار هزار و ۱۸۴ دستگاه موتورسیکلت متخلف توقیف شده اند.

به گفته وی ، درمدت دو ماهه امسال بیش از یکصدهزار بار زنگ تلفن ۱۱۰ به صدادر آمده است که ۲۲ هزار مورد آن عملیاتی شده است.

فرمانده انتظامی بندرعباس از شهروندان درخواست کرد فقط در موارد ضروری با تلفن ۱۱۰ تماس حاصل نمایند تا ماموران بتوانند بهتر به اجرای ماموریت های خود بپردازند.

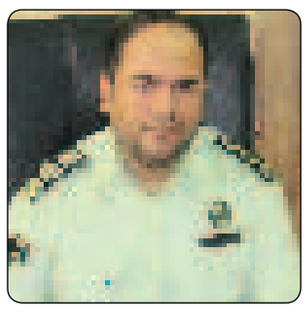

در همایش علمی ولایت مطرح شد

استاندار «هرمزگان»: لازمه پیروزی بر دشمنان، وحدت مسلمانان است

استاندار هرمزگان در همایش علمی ولایت محور اتحاد امت

اسلامی گفت: پیروزی بر دشمنان اسلام تنها با عبور از جاده وحدت بدست می آید.

به گزارش خبرنگار روزنامه دریا، ابراهیم عزیزی در این همایش ملی افزود: تئوری خشن معرفی کردن اسلام و تئوری ناکارآمد جلوه دادن اسلام در حوزه امنیت جز اقدامات راهبردی است که در طول سالیان طولانی توسط نظام سلطه در دست اقدام بوده است.

وی ادامه داد: تفرقه با بهره گیری از جنگ قمی و مذهبی از جمله اقدامات راهبردی بوده که دشمن در طول سالیان گذشته به اجرا گذاشته است.

این مقام مسوول بیان داشت: امروز باید تلاش کنیم با دوری از عصبیت های جاهلی و خودداری از فخر فروشیها و تخریب، توهین و تهدید زمینه وحدت پایدار و مستمر را در جامعه اسلامی فراهم کنیم.

نماینده عالی دولت در هرمزگان تصریح کرد: تمکین از نظرات رهبر معظم انقلاب اسلامی بهترین سرمایه برای رسیدن به این هدف بزرگ و راهبردی یعنی وحدت است.

عزیزی ادامه داد: باید بپذیریم که پیروزی بر دشمنان اسلام و بشریت با عبور از جاده وحدت بدست می آید و همگان ولایت را بعنوان محور اتحاد امت اسلامی بپذیریم .

وی ابرازداشت: اگر از معدن و جاده وحدت عبور نکنیم این قله پیروزی را فتح نخواهیم کرد و اگر فتح کنیم و همراه با وحدت نباشد قطعا پس گرفتنی خواهد بود.

استاندار هرمزگان گفت: یقین دارم که این همایش و حرکت خوب و ماندگار زمینه وحدت برای همه دلسوختگان مکتب را فراهم خواهد کرد و امید دارم با بهره گیری از فرمایشات رهبر معظم انقلاب بتوانیم دین خود را دراین مقطع کنونی ادا کنیم.

وی ادامه داد: امروز ما شدیدا نیازمند فعالیتهای هستیم که با یک نگاه نوآوری بتواند پایه های وحدت را در جامعه مسلمین تقویت کند .

عزیزی ادامه داد: این همایش نیز نوآوری است که می تواند فرصتی برای رسیدن به این نیاز مهم و محور مشارکت دادن توده های مردم در فرآیند انسجام و اتحاد موثری در رسیدن به این هدف باشد. همایش علمی ولایت محور اتحاد امت اسلامی به همت بنیاد بین المللی غدیر نمایندگی استان هرمزگان به مدت یک روز در بندرعباس برگزارشد.

رییس منطقه ۱۵ دانشگاه آزاد اسلامی :

بیمارستان دانشکده بین المللی علوم پزشکی «قشم» تجهیز می شود

رییس منطقه ۱۵ دانشگاه آزاد اسلامی با اعلام خبر تخصیص ۲۸ میلیارد تومان به تجهیز بیمارستان ۶۴ تختخوابی قشم افزود: پیش بینی می شود این بیمارستان با تخصیص این بودجه بتواند کاملا مجهز و آماده در خدمت مردم این شهرستان باشد.

دکتر کرم اله دانشفرد در بازدید معاونان اداری و مالی ، عمرانی ، علوم پزشکی و دبیر کمیسیون معاملات سازمان مرکزی دانشگاه آزاد اسلامی از بیمارستان ۶۴ تختخوابی دانشکده علوم پزشکی قشم، با تشریح اهداف تاسیس بیمارستان در قشم گفت : نبود امکانات پزشکی مناسب در قشم و داشتن توانایی لازم برای تاسیس بیمارستان توسط دانشگاه آزاد اسلامی ، باعث شد تا فکر تاسیس بیمارستان در این منطقه از کشور عملی شود. .

رییس منطقه ۱۵ دانشگاه ، با اشاره به پتانسیل های این استان در جذب استاد و دانشجوی خارجی افزود : راه اندازی رشته های پزشکی و پیرایزشکی و فنی مهندسی می تواند تاثیر به سزایی در جذب دانشجویان خارجی داشته باشد.

وی گفت : شرایط و موقعیت جغرافیایی منطقه ایجاب می کند تا با راه اندازی رشته های جذاب و فراهم نمودن بستر لازم با هدف رسیدن به توسعه همه جانبه و پایدار تلاش مضاعف کنیم .

دانشفرد توسعه رشته های پزشکی و تاسیس بیمارستان در قشم را منوط بر منابع مالی غنی خواند و افزود : عمده هزینه ساخت این بیمارستان توسط واحد قشم پرداخت شده و بخشی از آن نیز توسط خیرین صورت گرفته که لازم است بخش های دولتی و سازمان مرکزی با مساعدت لازم به رشد و توسعه خدمات پزشکی در کشور کمک شایان توجه ای نماید.

این مقام مسوول با اشاره به گذشت حدود دوسال از تاسیس منطقه ۱۵ گفت : ۱۰ واحد و مرکز تازه تاسیس در این دوسال اخیر راه اندازی شده و هم اکنون ۳ رشته پزشکی و دندانپزشکی ، ۱۰ رشته دکترای تخصصی ، بیش از ۷۵ رشته کارشناسی ارشد و حدود ۲۷۰ رشته کارشناسی و تاسیس چندین مرکز تحقیقاتی از اصلی ترین دستاوردهای این دانشگاه در منطقه است .

عضو برجسته هیات علمی دانشگاه در ادامه با اشاره به ساخت و سازهای در حال انجام گفت : با توجه به عمر دوسالانه این منطقه و تاسیس حدود ۱۰ واحد و مرکز در این دو سال ، حدود ۴۰ هزار متر مربع فضای آموزشی ، خدماتی ، رفاهی و پژوهشی در حال ساخت است و با ساخت ۶۰ هزار متر مربع دیگر به استانداردهای جهانی خواهیم رسید .

وی با اشاره به بودجه لازم جهت تکمیل پروژه های عمرانی دانشگاه گفت : ۶۰ در صد این بودجه ها از شهریه دانشجویی ، ۱۰ تا ۱۵ در صد کمک خیرین و مابقی بودجه از طریق تسهیلات بانکی فراهم می شود .

دانشفرد تاکید کرد شاخص های موجود در رشد و توسعه دانشگاه نشان می دهد که دانشگاه آزاد اسلامی در همه ی زمینه ها گوی سبقت را از سایر دانشگاه ربوده است .

وی در ادامه این بازدید به پرسش های مطرح شده نیز پاسخ گفت .

مدیرکل آموزش و پرورش:

دانش آموز هرمزگانی شایستگی کسب رتبه نخست کنکور را دارد

مدیرکل آموزش و پرورش هرمزگان با تاکید بر اینکه هدفگذاری امسال باید کسب رتبه نخست کنکور باشد،گفت: دانش آموزان هرمزگانی به لحاظ تعداد شرکت کننده، رتبه دوم کشوری در مباحث علمی " نانو" را دارا هستند که این ظرفیت پشتوانه قابل توجهی جهت کسب رتبه های ممتازدر آزمون سراسری است.

به گزارش روابط عمومی اداره کل آموزش و پرورش ، احمد آخوندی در جلسه پشتیبانی آزمون سراسری سال جدید، افزود: درسالهای اخیر دانش آموزان هرمزگانی شایستگی خود را جهت کسب رتبه های ممتاز آزمون سراسری به خوبی نشان داده اند بطوریکه می توان گفت کسب رتبه نخست نیز دور از دسترس نیست.

وی تاکید کرد: همه هدفگذاریها باید به این سطح معطوف باشد و نباید چنین القا شود که دانش آموز هرمزگانی توان رسیدن به رتبه نخست را ندارد.

به گفته وی، اگرچه نمی توان منکر ضعف تکنیکی دانش آموزان استان در آزمون های سراسری بود اما به لحاظ علمی و دانش لازم، دانش آموزان هرمزگانی نشان داده اند که می توانند عالی ترین مدارج را نیز کسب کنند.

مدیر کل آموزش و پرورش هرمزگان خاطر نشان کرد: برای اینکه بتوانیم امسال در این عرصه مهم آنچه را که شایسته نام هرمزگان است بدست آوریم همه ظرفیت ها باید به خدمت گرفته شود و هیچ توجیهی نیز پذیرفتنی نیست .

به گفته آخوندی، وقتی دانش آموزان هرمزگانی در المپیادهای جهانی صاحب مدال می شوند به این معناست که کسب موفقیت علمی آموزشی در همه سطوح برای دانش آموز هرمزگانی دور از انتظار نیست.

این مقام مسوول خاطرنشان کرد: ارتباط خانواده ها با آموزش و پرورش و تشریک مساعی این دومجموعه باید به گونه ای باشد که حداکثر هم افزایی برای موفقیت دانش آموزان ایجاد شود.

آخوندی یادآورشد: در تداوم برنامه های سال گذشته امسال نیز رتبه های ممتازآزمون سراسری از جوایزویژه بهره مند خواهند بود .

دکتر «زارعی» مدیرکل انتقال خون «هرمزگان» شد

با حضور دکتر «غلامرضا توگه» مدیرعامل سازمان انتقال خون ایران و « علی علامه زاده» جانشین استاندار هرمزگان، دکتر « ایمان زارعی» به عنوان مدیرکل انتقال خون هرمزگان معرفی و از خدمات دکتر «رضا رادمهر» مدیرکل سابق انتقال خون تجلیل شد.

به گزارش خبرنگار روزنامه منطقه جنوب کشور « دریا»، مدیرعامل سازمان انتقال خون کشور در این مراسم با اشاره به ۱۴ ژوئن به عنوان روز «اهدا کنندگان خون»؛ شعار امسال را « هر اهدا کننده ، یک قهرمان» اعلام کرد و گفت : اهدا کنندگان خون ، قهرمانانی هستند که جان انسانها را نجات می دهند و گمنام هستند .

« غلامرضا توگه » با اشاره به مشارکت ۲/۶ درصدی اهداکنندگان خون در کشور؛ گفت : هرمزگان نیز رشد مناسبی را با رشد ۳/۳ درصدی داشته است .

وی با بیان اینکه رتبه اهدای خون هرمزگان در سال گذشته ، بیست و سوم بوده است ، اظهار داشت : اما در فروردین امسال رتبه هفتم را کسب کرده است .

توگه گفت : ۴۷ درصد از اهداکنندگان خون در هرمزگان ، « مستمر» هستند و رتبه پنجم کشوری را در این بخش ، هرمزگان به خود اختصاص داده است .

وی به کمبود نیروی انسانی در انتقال خون هرمزگان اشاره کرد و گفت : ۱۱۲ پست سازمانی در پایگاه منطقه ای انتقال خون وجود دارد که انتظار است، استانداری برای جذب پرسنل مورد نیاز ، حمایت ویژه ای را داشته باشد .

توگه اظهار امیدواری کرد: « زارعی» مدیرکل انتقال خون هرمزگان ، با حمایت مدیران ارشد استان ، اهداف سازمان را محقق کند .

جانشین استاندار هرمزگان نیز با بیان اینکه فعالیت های این اداره کل با تمامی اقشار جامعه مرتبط است ؛ بر رفع تنگناهای انتقال خون در استان تاکید و اظهار امیدواری کرد : « زارعی» مدیرکل جدید انتقال خون هرمزگان با ارتباط با دستگاه حاکمیتی ، مشکلات این بخش را مرتفع کند .

دکتر « ایمان زارعی» مدیرکل انتقال خون هرمزگان نیز در این مراسم با قدردانی از حسن اعتماد مدیرعامل سازمان انتقال خون به وی ؛ اظهار داشت: در هرمزگان ۱۴۵۰ بیمار تالاسمی وجود دارد ، بیمارستان شهید محمدی ، نهمین مرکز پر مصرف خون کشور است و ۹۷ درصد آقایان و ۳ درصد بانوان در سال گذشته اهدا کننده خون بودند که امسال تلاش داریم برنامه های سازمان انتقال خون را محقق کنیم و فرهنگ سازی و اطلاع رسانی را در زمینه افزایش اهدای خون داشته باشیم .

استاندار هرمزگان در آیین تجلیل ازمحیط بانان نمونه :

اجرای طرح محیط یار تاثیر بسزایی در حفظ محیط زیست دارد

استاندار هرمزگان با تاکید بر اینکه باید حفاظت از محیط زیست به صورت یک فرهنگ در میان اقشار مختلف مردم نهادینه شود، گفت: اجرای طرح محیط یار تاثیر بسزایی در حفظ محیط زیست دارد.

به گزارش خبرنگار روزنامه دریا، 'ابراهیم عزیزی' در مراسم تجلیل از محیط یاران و محیط بانان نمونه هرمزگان که به مناسبت هفته محیط زیست برگزار شد، با اشاره به اهمیت حفظ محیط زیست بر نهادینه کردن این فرهنگ و احساس مسئولیت در برابر آن در جامعه به ویژه دانش آموزان تأکید کرد .

مدیر کل محیط زیست هرمزگان نیز در این مراسم گفت : برای ترویج فرهنگ حفظ محیط زیست در جامعه ، آموزش محیط یار در استان از سال ۸۹ آغاز شد و اکنون ۵۰ دانش آموز به عنوان محیط یار در استان فعال هستند.

مهندس 'مجید وفادار' گفت :با همکاری آموزش و پرورش شمار محیط یاران در آینده به یکصد و ۲۰ هزار نفر می رسد .

لازم به ذکر است ۱۶ تا ۲۲ خرداد ماه امسال به نام هفته محیط زیست با شعار ساخت ، ترویج و عمومی سازی فرهنگ محیط زیست نامگذاری شده است .

مدیرکل حفاظت محیط زیست « هرمزگان» :

تشکل های مردم نهاد نقش موثری در زمینه محیط زیست دارند

مدیرکل محیط زیست هرمزگان با اشاره به اهمیت فعالیت

سازمان های مردم نهاد در زمینه حفظ محیط زیست گفت: تشکل های مردم نهاد با گفتمان سازی بین سازمان های مردم نهاد و ساختن مستند براساس تجربه های شخصی در زمینه محیط زیست فعالیت کنند.

به گزارش خبرنگار روزنامه دریا، مهندس 'مجید وفادار' در جمع خبرنگاران با اعلام این خبر اظهار داشت: تخصصی کردن تشکل های مردم نهاد و مطالعه در زمینه های خاص در استان می تواند ارتقای کیفیت این تشکلها را همراه داشته باشد .

وی با بیان اینکه امسال ۳۰ تشکل به سازمانهای مردم نهاد استان افزوده می شود، تصریح کرد: در حال حاضر ۱۹ تشکل مردم نهاد در استان مشغول فعالیت هستند که در زمینه های محیط زیست و بررسی آلاینده های زیست محیطی در استان فعالیت می کنند .

وفادار به ظرفیتهای استان در زمینه پوشش گیاهی و داشتن مناطق طبیعی و بکر اشاره کرد و گفت : هرمزگان با داشتن این ظرفیتها باید همگون با محیط زیست و توسعه پایدار حرکت کند تا خللی به محیط زیست وارد نشود .

پنجاهمین حلقه چاه نفت با دکلهای ساخت داخل حفاری شد

مدیرعامل شرکت ملی حفاری ایران از حفر پنجاهمین حلقه چاه نفت با به کارگیری دستگاه های حفاری ساخت داخل در سال تولید ملی خبر داد.

به گزارش خبرنگار روزنامه دریا، حیدر بهمنی با اشاره به اینکه این شرکت از سال ۱۳۸۳ موفق شد نخستین دستگاه حفاری ساخت داخل را در مدار عملیات قرار دهد، اظهار کرد: دستگاه حفاری ۸۳ فتح که به صورت تمام برقی و در ردیف دستگاه های حفاری سنگین خشکی قرار دارد، اولین چاه را با موفقیت کامل در تیرماه سال ۱۳۸۴ حفاری و تکمیل کرد.

وی افزود: متعاقب این توفیق، در چند سال اخیر به تدریج دستگاه های حفاری ۸۶، ۸۷، ۳۵ و ۳۶ فتح با نظارت متخصصان و کارشناسان این شرکت و با همکاری مجموعه های بزرگ صنعتی و سازندگان توانمند ایرانی ساخته و در میدانهای نفت و گاز نقاط مختلف کشور عملیاتی شدند.

بهمنی گفت: براساس گزارشهای ثبت شده تاکنون دستگاه حفاری ۸۳ فتح ۱۸ حلقه چاه، دستگاه های ۸۶ و ۸۷ فتح هر یک ۱۵ حلقه چاه و دستگاه های ۳۵ و ۳۶ فتح هر کدام یک حلقه چاه بدون کوچکترین حادثه ای حفاری کرده اند و هم اکنون دستگاه ۸۶ فتح درحال حفاری پنج حلقه چاه با فاصله نزدیک به هم در میدان نفتی اهواز است.

مدیرعامل شرکت ملی حفاری ایران با بیان اینکه تا قبل از پیروزی انقلاب اسلامی، صنعت حفاری در ایران به طور کامل در انحصار چند کشور اروپایی و آمریکا بود، اظهار کرد: با پیروزی انقلاب اسلامی و تاسیس این شرکت به فرمان امام خمینی (ره) در اول دی ماه سال ۱۳۵۸، روند بومی سازی این صنعت در کشور پرشتاب استمرار و هر روز شاهد بالندگی آن هستیم.

وی ادامه داد: در حالیکه در زمان تاسیس شرکت ملی حفاری ایران تنها شش دستگاه حفاری داشتیم هم اینک ناوگان حفاری این شرکت بیش از ۷۰ دستگاه حفاری در اختیار دارد که ۵ دستگاه آن ساخت داخل است.

بهمنی ساخت افزون بر ۱۷ هزار قلم از قطعات مختلف و تجهیزات حیاتی کاربردی در عملیات حفاری و خدمات تخصصی آن را از افتخارات شرکت ملی حفاری ایران دانست و افزود: تلاش براین است تا در سال تولید ملی، حمایت از کار و سرمایه ایرانی با کمک و همکاری سازندگان داخلی، این رقم از سقف ۲۰ هزار قطعه فراتر رود.

مدیرعامل شرکت ملی حفاری ایران با اشاره به اینکه ساخت دستگاه های حفاری خشکی و دریایی در جهان با توجه به تنوع تجهیزات آن به طور معمول حاصل مشارکت چندین شرکت است، گفت: تلاش ما بر این است تا با همیاری و همکاری سازندگان و مجموعه های بزرگ صنعتی کشور تولید دستگاه های حفاری به طور کامل ایرانی باشد و کشور ما در ردیف کشورهای سازنده دستگاه های حفاری در جهان قرار بگیرد.

وی اضافه کرد: هم اکنون تعدادی دستگاه حفاری خشکی و دریایی در کشور در دست ساخت است که علاوه بر تامین نیازهای داخلی، زمینه اشتغال و سرمایه گذاری داخلی را نیز فراهم کرده است.

پیاده سازی استاندارد مدیریت امنیت و اطلاعات در آبفای « هرمزگان»

◆ پیاده سازی استاندارد مدیریت امنیت و اطلاعات (ISMS) در آبفای هرمزگان کلید خورد.

به گزارش روابط عمومی آب و فاضلاب استان، معاون برنامه ریزی و منابع انسانی آبفای هرمزگان در این باره گفت: این پیاده سازی در ده فاز تعریف شده است که فاز صفر آن که ایجاد زیرساخت های سیستم مدیریت اطلاعات می باشد ، طی هفده روز به پایان رسید. همچنین کل زمان مورد نیاز جهت استقرار این ده فاز ۲۴۰ روز بوده است.

"عبدالعظیم نجیبی" در رابطه با مزایای پیاده سازی (ISMS) در این شرکت اظهار داشت: امنیت اطلاعات و دارایی های اطلاعاتی، حفظ اطلاعات از بروز تهدیدات ، آسیب پذیری ها و مخاطرات در حد امکان، بازگشت هزینه صرف شده برای پیاده سازی (ISMS) در بلند مدت، کاهش هزینه های ترمیم خسارات ناشی از کمبود و نقص موازین امنیتی و ایجاد اطمینان بیشتر برای مدیران ،کارکنان، مشتریان و سایر ذینفعان سازمان در مورد امنیت اطلاعات از جمله این مزایا است.

معاون عمران روستایی بنیاد مسکن «هرمزگان» منصوب شد

◆ به گزارش روابط عمومی بنیاد مسکن هرمزگان مهندس مصطفی مدنی سربارانی(مدیر سابق بنیاد مسکن شهرستان حاجی آباد) طی جلسه معارفه ای که با حضور مهندس حامد ذاکری مدیرکل بنیاد مسکن هرمزگان ، معاونین و رئیس اداره حراست و دیگر پرسنل در اداره کل برگزار شد به سمت معاونت عمران روستایی بنیاد مسکن انقلاب اسلامی استان هرمزگان معرفی و منصوب گردید.

نشست مسئولین فرهنگی بنادر کشور در « بندرعباس»

◆ اولین نشست مسئولین حوزه فرهنگی بنادر کشور با حضور مدیر عامل سازمان بنادر و دریانوردی در بندرعباس برگزار شد.

به گزارش روابط عمومی اداره کل بنادر و دریانوردی استان هرمزگان، با حضور سید عطاا... صدر مدیر عامل سازمان بنادر و دریانوردی اولین نشست مسئولین حوزه فرهنگی ۱۳ بندر کشور امروز در اداره کل بنادر و دریانوردی استان هرمزگان برگزار شد.

مدیر عامل سازمان بنادر و دریانوردی در اولین روز این نشست به تشریح وضعیت فعلی مجتمع بندری شهید رجایی پرداخت و با اشاره به طرح توسعه این بندر گفت: با اجرای فاز یک و ۲ طرح توسعه مجتمع بندری شهید رجایی ظرفیت بندر شهید رجایی به ۶ میلیون TEU افزایش می یابد و این بندر بخاطر وضعیت خاص جغرافیایی بندرعباس و قرار گرفتن در نقطه طلایی کریدور شمال جنوب به بندر کانونی تبدیل می شود

اختصاص هشت میلیارد ریال تسهیلات بانکی به کارکنان جهاد کشاورزی

◆ مدیر امور اداری، رفاه و پشتیبانی سازمان جهاد کشاورزی هرمزگان از معرفی ۱۵۰ نفر از کارکنان این سازمان جهت دریافت تسهیلات بانکی با مجموع اعتباری بالغ بر ۸ میلیارد ریال در راستای ارائه خدمات رفاهی خبر داد.

به گزارش روابط عمومی سازمان جهاد کشاورزی هرمزگان، "علی جامعی" این تسهیلات را در زمینه خرید کالا، جعاله مسکن و خرید خودرو عنوان کرد و افزود: در سالجاری پس از توافقنامه وزارت جهاد کشاورزی و بانک کشاورزی و ارسال بخشنامه مذکور به سازمان در خصوص ارائه تسهیلات رفاهی به پرسنل، از سوی مدیریت امور اداری رفاه و پشتیبانی، کارکنان متقاضی به مدیریت شعب بانک کشاورزی، طی چهار مرحله جهت دریافت تسهیلات معرفی شدند.

وی اظهار داشت: در معرفی و توزیع تسهیلات با هدف ارتقاء انگیزش کارکنان، سهمیه شهرستانها و مراکز خدمات جهاد کشاورزی دهستانها ۲۰ درصد افزایش یافت.

مدیر امور اداری رفاه و پشتیبانی جهاد کشاورزی هرمزگان تصریح کرد: این سازمان با ۵۵۲ نفر پرسنل شاغل بعنوان سازمانی گسترده و پویا همواره نسبت به برنامه ریزی و اجرای طرحها و برنامه های رفاهی برای کارکنان اقدام و بر ضرورت بهبود و استمرار آن تاکید دارد.

وی یادآور شد: برنامه های رفاهی می تواند اقدامی مفید بمنظور افزایش انگیزش کارکنان باشد و موجبات دلگرمی آنها را فراهم آورد و همچنین سبب پیدایش فرصتهای مناسبی جهت رفع خستگی های ناشی از کار و فعالیت های خارج از کارشان را شامل و در این رهگذر از نتایج حاصله، سازمان و کارکنان بهره مند می شوند.

استانها

استاندار «بوشهر» تاکید کرد

توسعه فضاهای ورزشی برای مقابله با اعتیاد بین جوانان

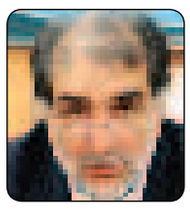

◆ استاندار بوشهر گفت: توسعه فضاها و مراکز ورزشی راهکار و زمینه مناسبی برای پیشگیری از ورود جوانان به عرصه مواد مخدر است.

به گزارش فارس، محمدحسین جهانبخش در نشست شورای مبارزه با مواد مخدر استان بوشهر اظهار داشت: دانشگاه‌ها و مراکز آموزش عالی استان باید در ایام تابستان فضاهای ورزشی خود را در اختیار جوانان قرار دهند.

وی افزود: نباید در استان بوشهر سالن ورزشی بدون استفاده داشته باشیم در غیر این صورت این کار خیانت به نظام و نسل جوان است.

استاندار بوشهر تصریح کرد: در همین ارتباط اداره کل ورزش و جوانان باید آمار سالن‌های ورزشی استان و همچنین تعداد سالن‌های فعال و غیرفعال را مشخص کرده تا برنامه‌ریزی بهتری برای استفاده از سالن‌ها صورت گیرد.

جهانبخش گفت: همه ما مسئولان در مقابل مبارزه با ناهنجاری‌های جوانان به ویژه در عرصه مواد مخدر مسئول هستیم بنابراین باید برای مقابله با این دشمن خانمانسوز نهایت تلاش خود را انجام دهیم. استاندار بوشهر با بیان اینکه ورزش راهی استراتژیک برای مقابله با اعتیاد به مواد مخدر است خاطر نشان کرد: توسعه فضاهای ورزشی گامی مهم در زمینه زدودن آسیب‌های اعتیاد در بین جوانان است.

وی ادامه داد: همچنین یکی از اثرگذارترین الگوها برای نسل جوان و نوجوان اردوهای راهیان‌نور است که مسئولان امر باید زمینه تقویت آن را فراهم کنند.

جهانبخش اضافه کرد: باید مهارت‌های زندگی در عرصه‌های مختلف و همچنین "نه گفتن" در مقابل مواد مخدر را به نسل جوان آموزش دهیم.

استاندار بوشهر بیان داشت: امروزه دشمن در کنار تلاش برای جنگ سخت با نظام‌های آزادیخواه، جنگ نرم را نیز با جدیت و سرعت انجام می‌دهد و ما باید خود را برای مبارزه با جنگ نرم دشمن نیز آماده کنیم. وی افزود: هم‌اکنون هزاران ماهواره با برنامه‌های مختلف در تلاش برای به انحراف کشاندن جوانان و نوجوانان ما هستند بنابراین دستگاه‌های متولی امور جوانان به ویژه آموزش و پرورش باید در این زمینه هوشیار باشند. در این نشست مقرر شد ادارات راه و شهرسازی، بنیاد مسکن، آموزش و پرورش مکان‌های مورد نظر برای احداث چمن مصنوعی در شهرهای استان را شناسایی کنند.

فرماندار «دیر»:

نانواهای متخلف تعطیل می‌شوند

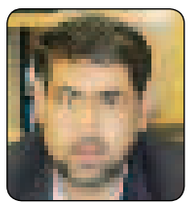

◆ فرماندار دیر گفت: با وجود تعیین نرخ جدید نان در استان، نانوایی‌هایی که نان بی‌کیفیت تولید کنند تعطیل می‌شوند.

به گزارش فارس، علی بحرانی در نشست کمیسیون آرد و نان دیر اظهار داشت: با توجه به نزدیکی آغاز مرحله دوم طرح هدفمندی یارانه‌ها، در پی نشست شب گذشته شورای آرد و نان استان، نرخ انواع نان در استان افزایش یافت.

بحرانی افزود: نان نقش اساسی در سبد خانوار داشته و یکی از مهم‌ترین حقوق شهروندی مردم استفاده از نان مرغوب است و در این زمینه از نانوایان می‌خواهیم که با تهیه دستگاه‌های پخت و پز و استفاده از آرد خوب فرآیند تهیه نان را اصلاح کنند و نانی با کیفیت و مناسب را به دست مردم برسانند.

فرماندار دیر اضافه کرد: در طول سال بازدید از نانوایی‌ها ادامه داشته و در سال گذشته از نانوایی‌های موفق تقدیر شده است. بحرانی با بیان اینکه برای حق مردم کوتاهی نخواهم کرد گفت: در سال گذشته برخی از نانوایی‌های متخلف را تعطیل کرده‌ایم.

فرماندار دیر از متصدیان نانوایی‌ها خواست در رعایت بهداشت فردی و مکانی، رعایت ساعت کاری، پخت مناسب، حضور متصدی در نانوایی‌ها و همکاری با بازرسان تلاش کنند. وی گفت: با توجه به افزایش قیمت نان در استان از نانوایی‌ها هم انتظار است در تولید نان با کیفیت اقدام کنند تا زمینه رضایتمندی مردم فراهم شود.

بحرانی اضافه کرد: بازدید از نانوایی‌ها با شدت بیشتری ادامه می‌یابد و با نانواهای متخلف برخورد قانونی می‌شود.

فرماندار دیر افزود: مردم از مسئولان انتظار دارند بهترین و باکیفیت‌ترین خدمات به آنان ارائه شود و ما نیز به عنوان خادمین مردم نباید در این امر کوتاهی کنیم.

آیت‌الله «ایمانی»:

رهبری تهدیدهای به وجود آمده در دولت اصلاحات را به فرصت تبدیل کردند

◆ امام جمعه شیراز دولت اصلاحات را بدترین دوران برای رهبر انقلاب دانست و گفت: عده‌ای در این دولت با نظام بازی کردند و به مقدسات توهین شد، اما رهبری با صبر و درایت از این همه تهدید برای انقلاب فرصت خلق کردند.

به گزارش فارس، آیت‌الله اسدالله ایمانی در خطبه‌های نماز جمعه شیراز اظهار داشت: این یک امتیاز است که انسان در عین اینکه بحران را مدیریت می‌کند، از آینده نیز غفلت نورزد.

وی با یادآوری سالروز انتخاب حضرت آیت‌الله خامنه‌ای به سمت رهبری نظام جمهوری اسلامی افزود: معظم‌له در طول این ۲۳ سال مانند جد بزرگوارشان ناشناخته مانده‌اند و دوستان نادانسته و دشمنان دانسته از بیان فضایل وی خودداری کردند. به گفته وی، الگوی مدیریتی مقام معظم رهبری اندیشه‌های امام خمینی است چنانکه در همان سخنرانی در محضر مردمی که برای بیعت با ایشان حاضر شده بودند بیان کردند که راه امام را دنبال می‌کنند و از هیچ یک از آرمان‌های ترسیم شده به وسیله بنیانگذار انقلاب عدول نمی‌کنند.

ایمانی اضافه کرد: پایه مدیریتی مقام معظم رهبری همان پایه مدیریتی انبیا یعنی معنویت، عقلانیت و عدالت است.وی تصریح کرد: طی این ۲۳ سال بارها و بارها شرایط جامعه شرایط مدیریت بحران بود مانند فتنه‌ای که هشت ماه کشور را درگیر کرد و آن شرایطی که برخی با فقدان امام خمینی(ره) به دنبال ضربه‌زدن به نظام بودند.

امام جمعه شیراز بیان کرد: مقام معظم رهبری در این شرایط امید را در دل دوستان انقلاب زنده نگاه داشتند و دشمنان را از نفوذ ناامید ساخته و در عین حال از بازسازی کشور و نگاه به آینده نیز غفلت نکردند.دیگر مثالی که ایمانی برای مدیریت صحیح رهبری برشمرد؛ هوشیاری ایشان در جنگ خلیج فارس بود و اظهار داشت: با حمله صدام به کویت عده‌ای، حاکم خونریز عراق در مراکز مطالعات استراتژیک کشور صدام را خالدبن ولید و صیف‌الاسلام نامگذاری کردند اما رهبر انقلاب در مقابل این تفکرات دچار اشتباه نشده و صدام و آمریکا را به طور توامان شماتت کردند.موضوع عراق و افغانستان و موضع‌گیری داهیانه رهبری که باعث شد نقشه‌های دشمنان در مورد ایران ناکام بماند دیگر موردی بود که ایمانی ذیل همین عنوان بدان پرداخت.

به گفته وی، اصلاحات بدترین دوران برای رهبر انقلاب بود که عده‌ای با نظام بازی کردند، لاابالیگری را توسعه دادند، به مقدسات توهین شد، بر خلاف مصالح کشور تحصن صورت گرفت و در مقاطع حساس استعفا دادند و برای تاخیرانداختن انتخابات مجلس تلاش کردند اما رهبری با صبر و درایت از این همه تهدید برای انقلاب فرصت خلق کردند و آن را به حاکمیت اصولگرایی و گفتمان اصیل انقلاب سوق داد و در همان حال نهضت نرم‌افزاری، جهاد خودکفایی، انرژی هسته‌ای و تولید ملی را نیز برای آینده مد نظر داشت.

دکتر شیخ الاسلامی ، وزیر تعاون، کار و رفاه اجتماعی :
تولید و افزایش ثروت در هر جامعه در گرو کسب آموزش های فنی و حرفه ای است
روابط عمومی
اداره کل آموزش
فنی و حرفه ای
هرمزگان

فیلم مستند قاچاق در « هرمزگان » ساخته می شود

گزارشی که روزهای گذشته خبرگزاری های رسمی ایران انتشار کردند (ایسنا ، ایلنا ، فارس ، مهر ، ایپنا ، پانا) محمد رضا اکبری از مستندسازان برجسته سینمای ایران در حال ساخت فیلم مستندی با موضوع قاچاق در استان هرمزگان می باشد .

براساس این گزارش این فیلم با رویکردی به مسئله قاچاق به نام « معضلی به نام قاچاق» در اوایل تیرماه در استان هرمزگان وارد مرحله فیلم برداری می شود . در حال حاضر گروه پژوهش و اجرایی در بندرعباس به سر می برند تا پس از مرحله تحقیق میدانی و هماهنگی های لازم گروه فیلمبرداری هم به گروه کارگردانی و پژوهش بپیوندند.

به گفته محمدرضا اکبری پژوهشگر و کارگردان ؛ در کشوری که قاچاق باعث از بین رفتن یک میلیون فرصت شغلی می شود نمی توان آن را نادیده گرفت و علی رغم تمامی مشکلاتی که در ساخت چنین فیلم هایی با آن رو به رو هستیم تصمیم به ساخت این فیلم گرفته ایم که قطعاً با کندوکاو و بررسی آن می توان تاثیری مثبت در جهت بهبود وضعیتی که دچار آن هستیم ایجاد شود که امیدوارم با همدلی و همکاری استانداری هرمزگان و ارگانهای مربوطه به نتیجه مطلوب رسیده چرا که این مسئله که نقطه مقابل تولید و سرمایه ملی است دغدغه همه ما را شکل می دهد. گفتنی است ، اولین حضور و نمایش این فیلم در جشنواره بین المللی سینما حقیقت خواهد بود که یکی از معتبرترین جشنواره های مستند آسیایی محسوب می شود و در اوایل پاییز هر سال در تهران برگزار می شود.

درون آب ورزش کنید

کارشناسان بهداشت عمومی در آمریکا می‌گویند ورزش کردن در داخل آب، روشی کم فشار و موثر برای تقویت عضلات و سوزاندن کالری است.

به گزارش ایسنا، کارشناسان شورای فعالیت بدنی در آمریکا تاکید کردند مزایای بالقوه ورزش کردن در داخل آب عبارتند از:

– کاهش فشار روی عضلات و مفاصل و کاهش خطر مصدومیت یا درد ناشی از انجام تمرینات بدنی – آب نیز به نوبه خود به مقاومت تمرینات می‌افزاید و شرایط بهتری را برای ورزش کردن ایجاد می‌کند – افزایش انعطاف‌پذیری در انجام تمرینات در آب که ممکن است در خارج از آب همیشه امکان‌پذیر نباشد. این مزیت به ویژه در مورد افرادی صدق می‌کند که مبتلا به آرتریت یا مشکلات دیگری هستند که طیف تحرکات بدنی آنها را محدود می‌سازند.

بازسازی ذخائر ماهی

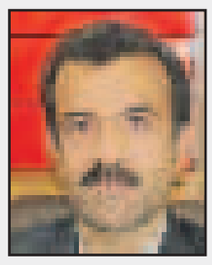

افزایش بی رویه جمعیت جهان طی چند دهه اخیر و نیاز به مواد غذایی بیشتر و به تبع آن برداشت بی رویه و بیش از توان تولید اکوسیستم های طبیعی وآلودگیهایی که در اثر این افزایش جمعیت ایجاد گردید، عاقبتی جیزی جز نابودی و در معرض خطر قرار دادن محیط و ذخائر طبیعی موجودات کره خاکی و آبی نداشت که در بخش آبی امروزه شاهد کاهش چشمگیر ذخیره گاه آبزیانی هستیم که به عنوان ماده غذایی تا ایامی پیش به راحتی در سرسفره ها یافت می شد، با این تغییرات و دست کاریهای صورت گرفته در این ذخائر طبیعی موضوع ترمیم و کمک به احیاء این ذخیره گاهها روز به روز احساس شد تا اینکه امروزه موضوع حفاظت و بازسازی ذخائر به عنوان تنها شیوه نجات دهنده منبع تامین پروتئین دریایی برای نسل حاضر و آینده و همچنین توازن در اکوسیستم مطرح شد.

پیشینه :

از چندین سال قبل کشورهای مختلف به اهمیت بازسازی ذخایر پی برده اند بطوریکه سوابق احداث مراکز تکثیر ماهیان دریایی به سال ۱۹۸۳ بر می گردد. امریکا ، ژاپن و چین از کشورهای پیشگام در بازسازی ذخایر به شمار می روند. در کشور ایران نیز بازسازی ذخایر ماهیان دریای خزر و رودخانه های استانهای شمالی دارای سابقه دیرینه ای است . بر حسب گزارش های موجود برای اولین بار درسال ۱۳۰۱ تاس ماهیان تکثیر شدند و در سال ۱۳۲۸نیز به اهمیت احداث مرکز تکثیر ماهی توجه شد و در سال ۱۳۵۱مجتمع شهید بهشتی در شمال کشور کار تکثیر ماهیان خاویاری را آغاز نمود. علی رغم سابقه دیرینه کشور ایران در تکثیر و بازسازی ذخایر ماهیان خاویاری ، ماهی سفید ماهی کلمه، سیم کپور در شمال کشور به بازسازی ذخایر ماهیان جنوب اصلا " توجه نشده است. لیکن نظر به اهمیت ذخایر میگو و با توجه به در دسترس بودن فن آوری تولید لارو میگو از سال ۱۳۷۷کار تکثیر و بازسازی ذخایر میگو به صورت محدود در استان هرمزگان آغاز شد و طی سال های اخیر با حمایت شیلات و تصویب بودجه و ردیف اعتباری با جدیت بیشتری دنبال می شود. عملیات رها سازی بچه ماهی نیز که برای اولین بار در سطح استان مراحل تولید آن آغاز شده است در سال جاری به مرحله اجرا درخواهد آمد .

کلیات طرح

طرح بازسازی ذخائر آبزیان به منظور احیاء ، ترمیم ، افزایش و حفاظت از ذخائر و اکوسیستم های طبیعی آبزیان و همچنین توسعه پایدار حرفه صیادی انجام می شود که اهداف کلی آن به شرح ذیل است.

۱–افزایش صید و سرانه مصرف آبزیان در کشور

۲–جبران اثرات برداشت بی رویه از ذخائر

بررسی وضع موجود

در حال حاضر با توجه به اهمیت ذخائر ماهی در استان و کاهش چشمگیر ذخیره گاهای طبیعی آن، با صید مولد وحشی از دریا و انتقال به کارگاههای تکثیر بچه ماهی، از ماهیان مولد در محیط اسارت و نیمه طبیعی بچه ماهی تولید شده که از بهمن ۱۳۹۰ مراحل تکثیر و پرورش آن به انجام رسیده و در حال حاضر به وزن مناسب رسانده شده که آماده رها سازی می باشد در زیستگاه طبیعی و در دریا رهاسازی می گردند .

۱– برنامه عملیاتی سال جاری:

همزمان با بزرگداشت هفته جهاد کشاورزی حداقل ۲۰هزار قطعه ماهی دریایی گونه هامور و صبیتی در دریا رها سازی خواهد شد.

نویسنده : نادر شهرزاد

آوای دریا ۲۲۴۳۷۳۴ ۲۲۴۶۳۸۴

رها شدن زمین ورزشی محله

زمین ورزشی در محله نخل پیرمرد بندرعباس چند مرتبه تخریب شده و دوباره احداث شد و الان هم حدود دو سال است که به حال خودش رها شده است . دور آن را چند میله آهنی نصب کرده اند و داخل آن پر از شن و ماسه است و غیرقابل استفاده برای جوانان محله است . جوانان و نوجوانان هیچ مکان مناسبی برای تفریح و ورزش ندارند و تنها زمین ورزشی محله اینگونه است. از مسئولان مربوطه می خواهیم آن را به زمین چمن مصنوعی تبدیل کنند تا تعداد زیادی از نوجوانان و جوانان محله در آنجا ورزش کنند تا اینکه به سمت اعتیاد و مشروبات و خلاف های دیگر کشیده نشوند.

جوانان محله نخل پیرمرد

آنتن دهی تلفن همراه

آنتن دهی تلفن همراه در بعداز ظهرها بسیار ضعیف است . بگونه ای که در مرکز شهر و حوالی خیابان سید جمال بسیار ضعیف است و تمام خطوط مشغول می باشد و مرتب قطع می شود . لطفا مسئولان مربوطه فکری به حال این قسمت از شهر نمایند . چراکه بیشترین رفت و آمد در این قسمت شهر به علت حضور پزشکان است .

یک شهروند

زنجیر در ساحل دریا

ساحل منطقه خواجه عطاء را با زنجیر مسدود کرده اند و مردم برای رفت و آمد با مشکل مواجهند . از طرفی بردن و آوردن قایق ها هم به سختی صورت می گیرد . لطفاً زنجیر را بردارید تا مردم راحت تر بروند و تفریح و شنا کنند.

رئیسی

نبود اتوبوس

از کمربندی تماس می گیرم . اتوبوس های کمربندی به طرف شهید دباغیان و برعکس را برداشته اند . همه اتوبوسها به طرف بلوار امام حسین (ع) می روند . یک نامه نوشتم بردم اتوبوسرانی ولی خبری نشد . مرکز شهر اتوبوس برداشته اند ولی در محله ششصد اتوبوس گذاشته اند.

یک شهروند

کمبود اماکن قرآن آموزی در هرمزگان

در بندرعباس کمبود شدید مراکز قرآن آموزی وجود دارد و مردم برای آموزش قرآن به فرزندانشان با مشکل مواجهند . در صورتیکه بعد از نام نیکو گذاشتن بر فرزندان ، آموزش قرآن به عنوان دومین وظیفه والدین می باشد ولی در جامعه اسلامی در بندرعباس امکان قرآن آموزی وجود ندارد . رهبر معظم انقلاب هم فرموده اند که بایستی ده میلیون نفر قاری در کشور تربیت شود که با این وضعیت در هرمزگان ، امکان تربیت قاری وجود ندارد . چرا مسئولان به فکر اساسی برای رفع مهجوریت قرآن در هرمزگان نیستند ؟

نامدار

روکش آسفالت بلوارها

وضعیت آسفالت در بلوار جمهوری اسلامی ، امام حسین (ع) و امام خمینی (ره) نامناسب است و نیاز به روکش دارد . چندین سال است که این بلوارها روکش نشده اند . ما رانندگان هر ساله عوارض، مالیات و ... پرداخت می کنیم ولی از خیابان مناسب و استاندارد بی بهره هستیم و بطور مرتب بایستی خودروی خود را به تعمیرگاه ببریم. بنظر می رسد ارتباط معناداری بین افزایش تعمیرگاه ها و بی توجهی به آسفالت خیابانها وجود دارد .

چرا مسئولان هیچ توجهی به تضییع حقوق رانندگان که ابتدایی ترین آن بهره مندی از خیابان آسفالته استاندارد است ندارند. از استاندار هرمزگان می خواهیم برای رفع مشکلات خیابانها و بلوارهای اصلی و فرعی مرکز استان تدبیری بیندیشند .

یک راننده

سرقت نیسان ها

مدتی است که سرقت خودروهای نیسان سایپا در استان افزایش یافته است و هر از گاهی در مناطق مختلف این خودروها دزدیده می شود . از مسئولان مربوطه تقاضا داریم که امنیت لازم را برقرار کنند و با سارقان با شدت بیشتری برخورد کنند .

مومنی

دارالقرآن سازمان تبلیغات

دارالقرآن کریم سازمان تبلیغات هرمزگان در «شهر نمایش» بندرعباس در طبقه دوم واقع شده است که رفت و آمد کودکان با آن پله های بدون حفاظ خطرناک است . از طرفی در پایین همین مرکز چندین اتاق بزرگ وجود دارد که می توانند در آنجا کلاس های قرآن و ... برگزار شود .

از طرفی دیگر باتوجه به کمبود مراکز قرآن آموزی در بندرعباس ، نیاز است که چنین مراکزی با توسعه بیشتری به قرآن آموزی در سنین مختلف برنامه ریزی داشته باشند . متاسفانه در حال حاضر مردم برای آموزش قرآن فرزندانشان با مشکل مواجهند و نیاز است که سازمان تبلیغات اسلامی ، اوقاف ، ارشاد و سایر نهادها برای قرآن آموزی در مناطق مختلف و بخصوص محلات حاشیه ای برنامه داشته باشند .

سدری

ورزش را همگانی کنید

از مسئولین ورزشی استان درخواست داریم که با تشویق جوانان و نوجوانان فراهم نمودن فضاهای مناسب ورزشی در سراسر استان ورزش را همگانی نمایند تا تمام اقشار جامعه بتوانند ورزش نمایند. در همین راستا بهتر است از وسایل ورزشی استاندارد در پارکها و بوستانهای محله ای استفاده شود .

رضازاده

رفع مشکلات روستاها

چرا ادارات آب ، برق و راه برای تامین آب ، برق و جاده های روستایی در روستاهای کوهشاه اقدامی نمی کنند . واقعا در شأن مسئولان نیست که پس از سی دهه از انقلاب ، روستائیان با چنین مشکلاتی مواجه باشند .

نوروزی

تشکر از عزیزی استاندار هرمزگان

می خواستم از زحمات و تلاش های استاندار هرمزگان در جهت خارج کردن استان و سیستم اداری از رکود و رخوت تشکر کنم . ایشان با حضور پررنگ خود در شهرستانه های استان پروژه های راکد استان را فعال و چرخ های کند و از کار افتاده توسعه عمرانی استان را مجددا به کار انداخته اند.

کریمی از پارسیان

فروش غیربهداشتی ماهی

ابتدای کوچه مدرس ۴ در محله شهناز ماهی فروشان ، ماهی را بصورت غیربهداشتی می فروشند که سلامت مردم در خطر است. مسئولان پیگیری کنند.

ریاضی

نبود تلفن ثابت

در کوی « زعفرانیه» بندرعباس هیچگونه تلفن ثابتی وجود ندارد و مردم مشکل ارتباطی دارند . از مسئولان مربوطه مخابرات می خواهیم مشکل ارتباطی این منطقه را برطرف کند . البته تلفن بی سیم جوابگو نیست . فقط شعار می دهند که تلفن به روز واگذار می شود ولی در عمل چنین نیست .

یکی از اهالی

جمع آوری خودروهای فروش کپسول

عصر چهارشنبه قبل که استاندار و مسئولان برای اجرای طرحی در خور گورسوزان بندرعباس به محله دوراهی ایسینی آمده بودند ، خودروهای فروش کپسول را جمع آوری کرده بودند و مقداری هم نظافت شده بود . ای کاش این معضلات و مشکلات همیشه حل می شد نه اینکه مسئولی بیاید و اقدامی شود .

یکی از اهالی

نصب ترانس برق

۲۰ خانوار از ۶۴ خانوار روستای « بید و بندان» در کوهشاه احمدی بدلیل نصب نشدن یک ترانس از برق محرومند . مگر یک ترانس چقدر قیمت دارد که بیست خانوار و بیش از صد نفر ارزش نصب آن را ندارند .

چرا مسئولان به روستائیان محروم هرمزگان هیچ توجهی ندارند. از استانداری هرمزگان می خواهیم برای رفع مشکل بی برقی مردم این روستا دستور دهند ترانس نصب شود تا مردم روستا از نعمت برق بهره مند شوند .

یکی از روستائیان

سگ در خیابانهای اصلی

در خیابانهای اصلی و فرعی و کوچه های شهر بندرعباس سگ های ولگرد پرسه می زنند و انواع و اقسام بیماری ها نظیر هاری را ایجاد می کنند . چرا مسئولان نسبت به پاکسازی آنها اقدام نمی کنند ؟

شهیدزاده

طب سنتی

قسمت بیست و دوم
نویسنده: دکتر محمود انتظاری
۰۹۱۷۱۵۸۴۴۲۸

مهمترین خواص تنقیه ای کاسنی با عرق کاسنی عبارتند از : پاکسازی اخلاط صفرا و سودا از محیط روده ها ، تحریک و تقویت روده ها ، رفع التهاب و ورم های روده ای ، تسکین درد و دل پیچه های روده ای ، کشتن و نابود کردن انگلهای گوارشی، پاکسازی سموم بدن و روده ها ، تسریع عمل قاعده آوری کاسنی ، ضد عفونی کنندگی محیط داخل روده ها ، اصلاح کبد چرب با سرعتی زیاد ، درمان مفید و موثر توده های روده ای مانند یولیپ ، دیورتیکول سرطان و زخم های مزمن ، فیبروم و کیت ، درمان بواسیر ، و شقایق و غیره است .

به منظور رفع و دفع سنگ کلیه صفرا ، بهتر است از ترکیب کاسنی وسرکه (در گرم مزاجان) و کاسنی با سرکه ابگبین (در سرد مزاجان) استفاده نمود. اما کاسنی خاصیت سنگ شکنی کلیوی هم دارد که بهتر است در این مورد کاسنی را همراه با فلوس همراه با عسل مصرف نمود .

یکی از مشکلات که بویژه در جوانان ونوجوانان به وفور ملاحظه می شود ، مسئله جوش غرور در صورت و بدن آنها است . در مواردی درمان آنها ممکن است به شکست منتهی شود ، ولیکن بهترین ترکیب خوراکی برای از بین بردن جوش های چرکی یا غرور جوانان استفاده از ترکیب زوج مشهور کاسنی با شاهتره می باشد . لیکن اگر بیمار گرمی شدید داشته باشد ، این ترکیب وقتی بهتر جواب می دهد که با خوردن سرکه یا آبغوره همراه بوده باشد .

بغیر از جوش های چرکی ، دیگر بیماری های پوستی هم اگر در فرد گرم مزاج باشد ، می توان از ترکیب کاسنی و شاهتره و سرکه و یا سرکه انگبین استفاده درمانی نمود . مورد مصرف دیگر کاسنی در رابطه با زیبایی و شادابی پوست صورت و بدن است که در این رابطه می توانیم هفته ای یک مرتبه از کوبیده برگ یا بذر ریشه کاسنی با کمی سرکه یا ماست حل کرده و خمیر ماسک بوجود آوریم سپس به صورت خود به مدت ۲۰ دقیقه بمالیم و بعد هم با آب سرد معمولی بشوییم.

جهت تکمیل کردن مسئله ماسک کاسنی باید توضیح داده شود که در صورتی که ورم پوست هم با جوش های صورت همراه باشد می توانیم از کاسنی همراه با آرد جو استفاده نماییم ولی اگر فقط جوش صورت باشد از ترکیب کاسنی ، سفیداب و سرکه استفاده می کنیم . در پایان جهت تاکید مجدد بر استفاده از سبزی کاسنی به همشهریان و هموطنان عزیز ، چند مورد از کلام معصومین آورده می شود :

پیامبر خدا (ص) فرمودند : سبزی کاسنی ، برتر از همه سبزی هاست. هیچ برگی از کاسنی وجود ندارد ، مگر آنکه قطری از آب بهشت برروی آن نبوده باشد .

امام علی (ع) : خوردن کاسنی در شب هنگام خواب و هم چنین در صبح ناشتا بهتر از دیگر ساعات شبانه روز است .

امام صادق (ع) : کاسنی سبزی نیکویی است ، زیرا هیچ برگی از آن نیست که قطره ای از بهشت بر آن نیفتاده باشد . آن را بخورید و به گاه خوردن آن را متکانید . پدرم ما را نهی فرمود از آنکه هنگام خوردن کاسنی آن را بتکانیم.

بندرعباس در قرق دستفروشان

بررسی مشکلات حضور دستفروشان در خیابان های « بندرعباس»

هر چه به بازار نزدیک تر می شوم ، خودم را غرق در همهمه جمعیت می بینم . ازدحام مردمی که از هر سو به سمت بازار روانه می شوند. شب ها بازار بندرعباس شلوغ تر از روزهایش می شود. دستفروش ها بیشتر شب ها اجناس خود را به بازار می آورند و در حاشیه خیابان بساط خود را روی زمین پهن می کنند.شب ها گشت های سد معبر کمتر هستند وآنها راحتتر می توانند فروش داشته باشند.

سر وصدا همه جا را فرا می گیرد و هر چه عقربه های ساعت به جلو حرکت می کنند، زنان و مردان زیادی برای خرید وارد بازار می شوند در این میان عده ای نیز فقط قیمت اجناس را می پرسند و رد می شوند. از یک سوی بازار صدای فروشنده ای را می شنوی که با صدای بلند داد می زند: "حراج کردم ، بیا این ور بازار بیا که تموم شد، زیر قیمت بازار" هر فروشنده به نحوی اجناس خود را تبلیغ می کند و هر شب سعی در آن دارد تا اجناس خود را جذاب تر و بهتر نشان دهد.

عده ای به این فکر که جنسی با قیمت مناسب گیرشان آمده به سمت صدا حرکت می کنند و عده ای نیز بدون کمترین توجهی رد می شوند و می روند . ساعتی نگذشته که دیگر نمی توانی به راحتی حرکت کنی . در شلوغی جمعیت احساس خفگی می کنی و دوست داری زودتر هوای آزاد را استشمام کنی. بعد از چند ساعت می بینی عده ای با کیسه های پر از وسایل به سوی خانه روانه می شوند.

مردی سر از ماشین بیرون آورده و خطاب به دست فروش می گوید : لطف کنید وسایلتان را جمع کنید تا بتوانم بروم ، و مرد بساط خود را جمع می کند و راننده از آنجا خارج می شود. اما باز جلوتر به علت ازدحام جمعیت و بساط فروشندگان راه عبور بسته است و صدای بوق ماشین ها بازار را در بر می گیرد. ماشین ها پشت سر هم صف کشیده اند و بوق بوق ..... بالاخره یکی از فروشندگان دلش به رحم می آید و بساط خود را جمع می کند و ماشین ها مثل قطار از آنجا دور می شوند و باز هم شب ، بازار، دست فروش ها و تکرار صداهایی که در هم می پیچند .

بندرعباس یکی از بزرگترین مراکز خرید و فروش کشور است. خیابان های این شهر محل کسب و روزی افراد بسیاری است. فروشگاه های فراوان ، بازار های بزرگ همه عامل جذب مخاطبین بسیاری به این منطقه است اما باید اندیشید که آیا مردم بندرعباس به اندازه سایرین حق ندارند؟ مغازه های بسیاری اجناس خود را در پیاده رو می گذارند و دستفروش ها نیز خیابان ها را اشغال کرده اند. سوال اینجاست که عابرین پیاده و رانندگان باید در مواجه با این قبیل مسائل چه باید کنند؟

نهاد های مختلفی در تلاش برای ساماندهی این مسئله هستند اما نمی توان منکر جذابیت فروشندگان خرده پا برای خریداران شد. به قول معروف اگر در بسته شود این فروشندگان از پنجره می آیند و باز هم بساط خود را پهن می کنند. باید چاره ای اندیشیده شود تا به هر دو طرف این داستان صدمه وارد نشود. وجود بازارچه ۲۲ بهمن کمک بزرگی برای خلوت کردن خیابان های شهر بزرگ بندرعباس است اما یک بازارچه کفاف این جمعیت بسیار را نمی دهد. بد نیست که مانند همه شهر های بزرگ کشور جمعه بازار هایی در پارکها و محلات راه اندازی شود تا از ازدحام جمعیت در مرکز شهر کاسته شود. از سویی دیگر راه ارتزاق بسیاری نیز از بین نرود. تنها با برخورد از نوع جمع آوری و ضبط وسایل نمی توان به شهری آراسته دست یافت بلکه باید شرایط زندگی همه شهروندان را در نظر گرفت و آن گاه در جستجوی راهکاری برای استفاده بهینه از همه فضا های موجود بود. در زمینه خلوتی پیاده رو ها باید فرهنگ سازی شود.

چرا که بسیاری از مغازه داران نیز حریم قانونی عابران را زیر پا می گذارند و اجناس خود را جلوی مغازه هایشان انبار می کنند. برخورد با چنین افرادی نیز باید مد نظر قرار گیرد تا ما شاهد صحنه هایی که در بالا ذکر شد نباشیم. شهری که به عنوان قطب گردشگری و تجاری کشور محسوب می شود باید از ساختارها و زیر بناهای مهم شهری نیز برخوردار باشد. توجه به این گونه مسائل استاندارد های زندگی در شهر را با برده و آن را قابل رقابت با سایر شهر های تجاری جهان می سازد.

سمیه اسلامی– دانشجوی رشته روزنامه نگاری

طی برنامه پنجم توسعه محقق می شود

اصلاح ۱۵ هزار هکتار از باغات «هرمزگان»

مدیر باغبانی سازمان جهاد کشاورزی هرمزگان گفت: طرح اصلاح و بهسازی در سطح باغات استان در دستور کار سازمان قرار گرفته و بر این اساس تا پایان برنامه پنجم توسعه، عملیات اصلاح و بهسازی در سطح حدود ۱۵ هزار هکتار از باغات استان انجام می شود.

به گزارش روابط عمومی سازمان جهاد کشاورزی هرمزگان، مهندس " سید امیرحمزه بهاری" افزود: این عملیات در باغات مرکبات، گرمسیری، نخیلات و نیمه گرمسیری صورت می گیرد.

وی با اشاره به اینکه مرکبات با سطح زیرکشت حدود ۳۲هزار و ۵۰۰ هکتار، ۴۴ درصد از کل باغات استان را شامل می شوند، اظهار داشت: پیش بینی می شود در برنامه پنجم توسعه، عملیات اصلاح و بهسازی در سطحی حدود ۶ هزار و ۵۶۵ هکتار از باغات مرکبات انجام شود.

این مسوول در ادامه، سطح زیرکشت میوه های گرمسیری در استان را حدود ۳ هزار و ۲۰۰هکتار عنوان واضافه کرد: عملیات مذکور در نیز در سطح یکهزار و ۶۹۰ هکتار از باغات گرمسیری صورت می گیرد.

بهاری، با بیان اینکه عملیات به باغی از اهمیت خاصی برخوردار است گفت: بر این اساس عملیات اصلاح و بهسازی در نخیلات نیز در سطحی حدود ۶ هزار هکتار اجرا خواهد شد.

مدیر باغبانی سازمان جهاد کشاورزی هرمزگان، تغذیه با استفاده از کودهای زیستی و ورمی کمپوست در باغات استان، بهداشتی کردن باغات از طریق حذف علفهای هرز، شخم و حذف درختچه های جنگلی، احداث باغات الگویی جهت آشنایی باغداران با باغداری نوین و ارقام جدید و سازگار با منطقه، مدیریت باغات با آلودگی پایین در باغات لیموترش آلوده به بیماری جاروک با عملیات کنترل شیمیایی ناقل و کنترل علف های هرز و حذف شاخه های آلوده به بیماری جاروک و تغذیه باغات را از جمله این عملیات ذکر کرد.

بالا بردن عملکرد در واحد سطح و کیفیت محصولات تولیدی، توسعه باغات مکانیزه با کشت ارقام اصلاح شده و جدید بمنظور بهبود وضعیت صنایع تبدیلی و بسته بندی، کاهش هزینه تولید، تجمیع باغات جهت تسهیل در اجرای سیستمهای آبیاری تحت فشار و راندمان آب وهمچنین تولید محصول سالم و ارگانیک از اهداف مدیریت باغبانی در برنامه پنجم توسعه می باشد.

سطح زیرکشت باغات هرمزگان حدود ۷۴ هزار هکتار است که نخیلات با سطحی حدود ۳۶ هزار هکتار معادل ۴۸/۵ درصد بیشترین سطح از کل باغات استان را شامل می شود.

برگزاری مرحله شهرستانی مسابقات ملی مهارت در « هرمزگان»

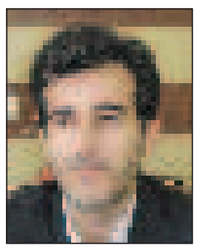

مدیرکل آموزش فنی و حرفه‌ای هرمزگان گفت: مرحله شهرستانی سیزدهمین دوره مسابقات ملی مهارت جوانان زیر ۲۱ سال سه شنبه و چهارشنبه ۲۳و۲۴ خردادماه سالجاری در مراکز آموزش فنی و حرفه ای شهرستانهای استان برگزار خواهد شد.

به گزارش روابط عمومی اداره کل؛ عزت اله اردشیری اظهار داشت : این دوره از مسابقات در ۲۳ حرفه مهارتی شامل اتصالات جوبی ، آجر چینی ، آشپزی ، الکترونیک ، تاسیسات الکترونیکی ، تبرید و تهویه، خیاطی (فناوری مد) ،رباتیک ، ساخت و تولید تیمی ، صافکاری خودرو ، طراحی فضای سبز، طراحی مهندسی مکانیک، طراحی وب ، فناوری اتومبیل ، فناوری اطلاعات (راهکارهای نرم افزاری برای تجارت ، مدیریت سیستم های تحت شبکه ، فناوری طراحی گرافیک، کابینت سازی چوبی ، کاشیکاری دیوار و کف، کنترل صنعتی ، لوله کشی و گرمایشی ، مکاترونیک و نقاشی خودرو با شرکت ۲۷۱ نفراز مهارت آموختگاه استان برگزار خواهد شد.

اردشیری تصریح کرد: در این مرحله از مسابقات سه شرکت کننده برتر به مرحله استانی راه پیدا خواهند کرد.

وی خاطرنشان کرد : سیزدهمین دوره مسابقات ملی مهارت در چهار مرحله شهرستانی، استانی، ملی و جهانی برگزار خواهد شد که در مرحله استانی این دوره از مسابقات در تیر ماه سالجاری برگزار می شود.

مهندس اردشیری ادامه داد: نفرات برتر مسابقات مراحل شهرستانی و استانی پس ازشرکت در اردوهای مهارتی برای حضور در مسابقات ملی آماده خواهند شد.

مدیرکل فنی و حرفه‌ای هرمزگان گفت: نفرات اول برترمسابقات کشوری به مسابقات جهانی۲۰۱۳ آلمان اعزام خواهند شد.

اعلام تاریخ برگزاری و نحوه دریافت کارت آزمون استخدامی تامین اجتماعی

سازمان تامین اجتماعی برای متقاضیانی که از تاریخ ۱۱ لغایت ۲۰ خرداد نسبت به ثبت نام در آزمون استخدامی این سازمان اقدام نمودند، نحوه دریافت کارت ورود به جلسه آزمون را اعلام کرد .

به گزارش روابط عمومی تامین اجتماعی استان هرمزگان ، ثبت نام داوطلبان از تاریخ ۱۱ لغایت ۲۰ خرداد ماه از طریق پایگاه اطلاع رسانی تامین اجتماعی در حال انجام است و ثبت نام کنندگان از ساعت یک بامداد ۹۱/۳/۲۳ لغایت ساعت یک بامداد ۹۱/۳/۲۵ می توانند نسبت به دریافت پرینت کارت ورود به جلسه از طریق پایگاه اطلاع رسانی تامین به نشانی www.tamin.ir و www.sso.ir اقدام نمایند .

آن دسته از افرادی که در انجام هر یک از مراحل ثبت نام دچار اشتباه شده اند تا پایان مهلت ثبت نام می توانند با مراجعه به پایگاه اطلاع رسانی تامین به نشانی www.tamin.ir و www.sso.ir نسبت به ویرایش اطلاعات خود اقدام نمایند .

آزمون استخدامی تامین اجتماعی ساعت ۸:۳۰ صبح روز (پنجشنبه) ۲۵ خرداد ماه برگزار می شود و نشانی محل آزمون هر داوطلب در کارت ورود به جلسه درج شده است .

دادستان جیرفت اعلام کرد

ناهماهنگی‌های اداری در مبارزه با زمین‌خواری در جیرفت

خبرگزاری فارس: دادستان عمومی و انقلاب جیرفت گفت: برخی ناهماهنگی‌های اداری در مبارزه با زمین‌خواری در جیرفت به چشم می‌خورد و شورای حفظ حقوق بیت‌المال تصمیم‌گیری‌هایی در این زمینه اتخاذ کرده است.

مجید رستمی امروز در گفت‌وگو با خبرنگار فارس در جیرفت اظهار داشت: با توجه به اینکه با بررسی‌های انجام شده برخی ناهماهنگی‌های اداری در مبارزه با زمین‌خواری به چشم می‌خورد، شورای حفظ حقوق بیت‌المال تصمیم‌گیری‌هایی در این زمینه اتخاذ کرده است.

وی با تأکید بر اینکه تمام اداره‌های دولتی مکلف به اجرای مصوبات این شورا هستند، افزود: در صورت عدم اجرای مصوبات به نحو دقیق برخورد قاطعی از سوی این شورا صورت می‌پذیرد.

رستمی تصریح کرد: شهرداران جیرفت، درب بهشت و جبالبارز باید با فعال کردن پلیس ساختمانی خود و کمیسیون مواد ۹۹ و ۱۰۰ قانون شهرداری از هرگونه ساخت و ساز بدون پروانه و خارج از چارچوب قانون در محدوده و حریم شهر جلوگیری کنند.

وی ابراز داشت: اداره راه و شهرسازی و بنیاد مسکن انقلاب اسلامی شهرستان جیرفت نیز باید پیش از معرفی متقاضیان برای دریافت وام به بانک‌های عامل وضعیت موجود زمین‌ها را بررسی کنند.

رستمی عنوان کرد: در صورتی که زمین مزبور در محدوده و حریم شهرها قرار دارد و متقاضی فاقد سند مالکیت است، باید مراتب از شهرداری شهر مربوطه و اداره راه و شهرسازی استعلام کند.

دادستان عمومی و انقلاب شهرستان جیرفت گفت: همچنین در صورتی که زمین خارج از محدوده و حریم شهرها قرار دارد، مراتب از طریق اداره منابع طبیعی و آبخیزداری و در زمینه کاربری زمین از مدیریت جهاد کشاورزی شهرستان جیرفت استعلام می شود.

وی اذعان داشت: همچنین باید شرکت آب و فاضلاب شهری و روستایی و برق منطقه‌ای قبل از صدور هرگونه امتیاز به اراضی موجود در حریم و محدوده شهر مراتب را از اداره راه و شهرسازی استعلام کنند.

رستمی خاطر نشان کرد: این شرکت‌ها در زمینه اراضی خارج از حریم و محدوده شهر باید مراتب را از طریق اداره منابع طبیعی و آبخیزداری استعلام کنند.

اولین ویدئو کنفراس مدیرعامل آبفای «هرمزگان» برگزار شد

با تلاش معاونت برنامه ریزی و نیروی انسانی آب و فاضلاب هرمزگان، اولین ویدئو کنفراس مدیرعامل این شرکت با معاون بهره برداری شرکت مهندسی آبفای کشور برگزار شد.

به گزارش روابط عمومی آب و فاضلاب استان، معاون برنامه ریزی و منابع انسانی آبفای هرمزگان در این رابطه گفت: این معاونت با همکاری دفتر آمار و فناوری اطلاعات در راستای استفاده بهینه از منابع از قبیل نیروی انسانی و زیرساخت های موجود موفق به برگزاری اولین ویدئو کنفرانس با شرکت مهندسی آبفای کشور شد.

"عبدالعظیم نجیبی" ارتقاء بهره وری، ارتقاء سطح کیفی جلسات ، کاهش هزینه ها و عدم اتلاف وقت را از مهمترین اهداف برگزاری این ویدئو کنفرانس عنوان کرد.

وی افزود: همچنین جلوگیری از مسافرت های غیرضروری و امکان حضور تعداد بیشتری از همکاران در این نشست ها از دیگر امتیازات برگزاری ویدئو کنفرانس ها است.

به گفته نجیبی؛ طی این جلسه عملکرد معاونت بهر برداری آبفای استان ارائه و از سوی معاونت بهره برداری آبفای کشور بحث و بررسی شد.

آبا بتن ساس
سالن نمایش مشت ۹۵۱۳
تولید بتن آماده
با رعایت استانداردهای آئین نامه بتن ایران (آبا)
مجهز به:
پمپ انتقال بتن خودرو(دکل)
پمپ انتقال بتن کششی(زمینی)
باسکول ۶۰تنی دیجیتالی
آزمایشگاه کنترل کیفیت بتن و مصالح
عضو سازمان نظام مهندسی استان هرمزگان
دارای پروانه اشتغال به کار مهندسی از سازمان مهندسی استان هرمزگان
دفترمرکزی: بندرعباس-بلوار امام خمینی نرسیده به میدان شهدا
تلفن و فاکس: ۲۲۴۱۶۴۶-۰۷۶۱۲۲۲۲۲۸۷
صندوق پستی: ۱۳۵۹-۷۹۱۴۵
کارخانه: بندرعباس: شهرک صنعتی شماره ۲
تلفن: ۳۱-۰۷۶۱۲۳۶۴۰۳۰
همراه: ۰۹۱۷۸۶۱۵۵۷۰

گزارش

سال یازدهم
شماره ۱۴۱۹
یکشنبه
۲۱ خرداد ۱۳۹۱
۱۹ رجب ۱۴۳۳
۱۰ ژوئن ۲۰۱۲

گزارش "دریا" از محله قدیمی بندرعباس

"خانه عالم" و "ایستگاه پلیس" خواسته سیدکاملی هاست

علی زارعی
مهرماه

سال ۸۶ بود که از محله سیدکامل بندرعباس گزارش تهیه کرده بودیم؛ اواخر هفته گذشته نیز بنا به دعوت مردم محله و هیئت امنای مسجد و حسینیه امام رضا (ع) به این محله رفتیم. برخلاف سال۸۶، حالا بیشتر کوچه ها آسفالت شده بود. اما تاریکی کوچه ها که باعث سرقت های مختلف شده است؛ همچنان باقی است و مردم همچنان گله مند.خیابان اصلی جلوی حرم مطهر امامزاده سیدکامل(ع) و کوچه های محله کماکان در تاریکی به سر می بردند.

خانم انصاری یکی از ساکنان کوچه آلاله ۱۵محله از وقوع سرقت های متعدد بدلیل نبود روشنایی در محله می گوید واضافه می کند: بارها با اداره برق برای تامین روشنایی محله و کوچه خودمان تماس گرفته ام. اما کوچه ها که روشن نشدند؛ تلفنم را قطع می کنند و پاسخگو نیستند.

این خانم و تعدادی دیگر از ساکنان این کوچه از قطعی دو هفتگی تلفن ثابت می گویند که یکی از سازندگان ساختمان در کوچه مسبب آن بوده است. مردم همچنان از نوسانات برق ، تلنبار شدن زباله ها، عدم اختصاص تاکسی و اتوبوس و نبود هیچگونه فضای تفریحی در این محله گلایه مندند؛ همانگونه در سال ۸۶ این مشکلات را مطرح کرده بودند.

"عباس محمودی" ۶۶ ساله معتمد محله که با دو نفر همسن خود در کوچه نشسته بود هم زباله و چاردیواری روبروی خانه شان را نشانم می دهد که به پاتوقی برای معتادین تزریقی تبدیل شده است و بارها به شهرداری منطقه ۳ مراجعه کرده است؛ اما نتیجه ای نگرفته است.

ضلع شرقی زمین ورزشی "خورشید" که شهرداری آن را از زمین ورزشی جدا کرده است و از حدود ۵ سال پیش قرار بوده است که آنجا را به فضای سبز تبدیل کنند؛ اما به گفته مردم محله، شهرداری دور آن را دیوار کشی کرده و می خواهد برای خودش انباری درست کند که مردم اجازه نداده اند و می گویند بایستی برای مردم محله فضای سبز و پارک احداث کنند که از شورای شهر ومسئولان می خواهند خواسته آنان را محقق کنند. مردم هیچگونه فضای تفریحی و فرهنگی در محله ندارند.

فقط تابلوی مجموعه فرهنگی ورزشی شهدای محله سیدکامل دیده می شود ؛ وگرنه فقط یک زمین خاکی نامناسب است که وضعیت مناسبی ندارد و نیاز به دیوارکشی و فنس کشی با ارتفاع بلند دارد تا توپ به داخل خیابان و خانه های مردم نیفتد.آب آبخوری های مدرسه شهید عباسپور به داخل زمین خاکی می ریزد.

مرادی یکی از جوانان محله می گوید که نادری پور مدیرعامل اسبق سازمان فرهنگی ورزشی بندرعباس قول داد که سالن چندمنظوره فرهنگی ورزشی برای پسران و دختران محله در همین مکان احداث کنند؛ اما این وعده هیچگاه عملیاتی نشد.

زمین چمن مصنوعی مجموعه ورزشی شهدای محله سیدکامل بندرعباس که جلوی آن زباله ها تلنبار شده است و به گفته مسئول هیت امنای آن، یک و نیم سال پیش بدون آبخوری، سرویس بهداشتی ،آبسردکن احداث شده است و ماهیانه حدود ۴۰۰ هزارتومان هزینه آب، برق و نگهبان زمین دارد که آب و برقش تجاری محاسبه می شود و بایستی از کسانی که برای ورزش به اینجا می آیند، هزینه ها را تامین کنیم.

وی می گوید: در صورتیکه وسایل ورزشی مانند میز تنیس ،توپ وتور و فوتبال دستی و لباس ورزشی برای نوجوانان و جوانان محله تامین شود،آنان به سمت ورزش می روند.

مسجد و حسینیه امام رضا(ع)

مسجد وحسینیه امام رضا(ع) محله سیدکامل بندرعباس که بانی آن مرحوم حاج علی ذاکری معروف به "ملا علی" است ؛ در سال۱۳۳۶، مرحوم "رایکا" برادر شهید "رایکا" از مرحوم "کافی" دعوت می کند که به اینجا بیاید و مسجد در آن سال ساخته می شود و چهارمین تجدید بنای مسجد با توسعه مسجد در حال حاضردر حال انجام است.

این مطلب را "سعید کردی"نوه دختری ملاعلی و مسئول هیئت امنای مسجد می گوید. محله سیدکامل چندین شهید را تقدم انقلاب کرده است که "حسین کامرانی" از جمله این شهداست و کتابخانه مسجد به نام این شهید نامگذاری شده است.

"مسلم راونگی"مسئول کانون فرهنگی هنری مسجد هم می گوید که فعالیت مسجد به قبل از انقلاب با برگزاری مراسم سنتی مذهبی وتعزیه خوانی وسینه زنی و بعد از انقلاب در دوران جنگ برمی گردد که از همین مسجد کمک های مردمی به جبهه جمع آوری و ارسال می شده است. اقلامی مانند نان محلی "توموشی"، دارو، چای، صابون، گونی خالی، قند، برنج، خرما، شلوار و پیراهن، پالتو، نان خشک، کفش، نان خشک ، وجه نقد، ژاکت، پالتو و... که در نامه های بایگانی شده آن زمان دیده می شود.

مسجد در وسط محله قرار گرفته وتاکنون دولت هیچ اعتباری به آن اختصاص نداده است. فقط با کمک های مردمی اداره شده است. ۶۴ متر مساحت دارد و برای برگزاری مراسمات مذهبی با کمبود فضا مواجهند و به همین دلیل هم می خواهند که ۴۸ متر به فضای آن اضافه کنند و ۵ نفر از اهالی قرار است نفری یک میلیون تومان وام بگیرند و برای ساخت مسجد هزینه کنند. اما از مسئولان و خیران برای ساخت آن و احداث خانه عالم انتظار حمایت دارند. وعده سازمان تبلیغات برای احداث خانه عالم عملی نشده است و گفته اند که برای آمدن روحانی به مسجدشان هم بایستی ماهیانه ۴۰۰ هزار تومان بدهند. این را "مرادی"یکی از فعالین مسجد می گوید و می افزاید :" ما نیاز داریم در مسجد محله یک روحانی با دیدگاه انقلابی برای تبیین آموزه های دینی و انقلاب به نسل جوان داشته باشیم.

برخی از دوره ها که کلاس های خطاطی، نقاشی، تفسیر نهج البلاغه، کامپیوتر قرآن در مسجد برگزار می شود، هزینه آب و برقشان تا ۴۰۰ هزارتومان هم می رسد. از مسئولان می خواهند که مکانی مناسب را برای کانون فرهنگی مسجدشان هم احداث کنند.

کوچه های اطراف مسجد هم تاریک است و تیر برق های چوبی روشنایی ندارند و سیم های آویزان و برخی جاها لخت و پیچده شده با چسب و پلاستیک برای مردم و بخصوص کودکان بخصوص در بارندگی خطرآفرین است. گشت پلیس و استقرار ایستگاه پلیس وجمع آوری مشروب و مواد مخدر فروشان ،یکی از خواسته های مردم از نیروی انتظامی است.

ضلع غربی میدان قدس و روبروی کوچه قدس۳۷، دست انداز بزرگی است که بدلیل همرنگ بودن با آسفالت خیابان اصلی و متوجه نشدن رانندگان، هرهفته چندین تصادف در این مکان رخ می دهد. یکی از اهالی محله با بیان این مطلب، به نبود سطل زباله بزرگ در محله، جمع آوری نامرتب زباله و تلنبارشدن زباله و پاره شدن کیسه های زباله ها توسط سگ وگربه ها و موش ها، نبود روشنایی در محله و وقوع سرقت و زورگیری ها و نبود گشت ناجا در محله هم اشاره می کند وخواستار توجه به این محله فراموش شده با چندین قرن قدمت است .

هیئت امنای مسجد امام رضا (ع) و مردم سیدکامل از استاندار هرمزگان دعوت می کنند که به محله آنها بیاید و مشکلاتشان را از نزدیک ببیند و برای تحقق خواسته مردم این محله قدیمی اقدام کنندتاعدالت در حق آنان محقق گردد.

آموزش قرآن در منزل

"غلام شنبه زاده" بازنشسته ارتش و یکی از ساکنان محله سیدکامل هم بخشی از خانه خود را برای آموزش حفظ و مفاهیم قرآن کریم توسط تعدادی از مربیان قرآن از جمله مکرانی، شنبه زاده، عالی زاده، حسن پور و آسن قرار داده است که در روزهای زوج در چندین دوره به کودکان مهدکودکی تا ۷۰ ساله ها آموزش می دهند.

شنبه زاده می گوید: از دوسال پیش در منزلم واز یک سال پیش در حسینیه فاطمه الزهرا(س)محله برنامه قرآن آموزی داریم که برای علاقه مندان از محلات مختلف برگزار می کنیم تا با این معجزه الهی آشنا شوند و تاکنون تعدادی از کودکان حافظ قرآن شده اند.

وی به هیئت عزاداری حضرت علی اصغر(ع) محله هم که در دهه اول محرم در منزلشان مراسم برگزار می کند اشاره دارد و می افزاید: در بقیه ایام محرم وماه صفر در خانه های مردم محله که نذر دارند، هرکدام چند روز مراسم عزاداری و سینه زنی برپا می شود. در ماه رمضان هم برنامه ختم قرآن و احیا داریم.

حرم مطهر امامزاده سید کامل(ع)

محله سیدکامل یکی از محلات قدیمی بندرعباس می باشد که به دلیل وجود حرم مطهر امامزاده سیدکامل (ع) در این منطقه به این اسم نامگذاری شده است.

امامزاده سید کامل (ع) یکی از نوادگان امام موسی کاظم (ع) می باشد که در محله سیدکامل بندرعباس مدفون می باشد و مردم از گذشته دور ، بنا به اعتقادات مذهبی و عشق و ارادت به آستان اهل بیت عصمت و طهارت (ع) دلهای مشتاق و عاشق خود را روانه بارگاه مطهرش می کنند و آن حضرت را واسطه فیض الهی دربرآورده شدن حاجاتشان قرار می دادند.

قبور افرادی مانند سدید السلطنه یکی از شعرا و نویسندگان شاخص استان ، آیت ا... علی و محمدباقر دشتی دو تن از خادمان آستان مقدس امامزاده سیدکامل(ع) ، عبدالرسول کبابی ، خیری که بارگاه مطهر را بازسازی کرد و دیگر خادمان در صحن و سرای مطهر نیز به چشم می خورد .

"برزو رحیمی" ؛ مسئول هیئت امنای امامزاده سیدکامل (ع) هم از غربت این امامزاده می گوید که حتی خیابان جلوی حرم وکوچه های اطراف بدلیل نبود روشنایی، محل امنی برای دزدان و مشروب و موادفروشان و محل ناامنی برای مردم و زائران تبدیل شده است و نیاز است که با تدبیر سردار "آخوندی"فرمانده نیروی انتظامی هرمزگان، در کنار حرم مطهر، یک کلانتری یا حداقل ایستگاه پلیس مستقر شود تا امنیت محله را برقرار کنند و با مخلان امنیت و آسایش مردم مقابله کنند.

این حرم با گنبد سبز کوچک؛ که قدمتش به بیش از پنج قرن پیش برمی گردد و قومی معروف به "حیدرآبادی" از مشهد نیز در این مکان به شغل کشاورزی و دامداری مشغول بوده اند و چاهی هم در حرم حفر کرده بودند که شفابخش بوده است و از چندسال پیش پلمپ شده است؛ بدون مناره است ومشخص نیست که این مکان، حرم می باشد.

رحیمی می گوید که بهتر است که روز عاشورا عزاداران منطقه غرب بندرعباس در این حرم مطهر تجمع کنند و به عزاداری بپردازند.

وی همچنین از "وجدانی"مدیرعامل شرکت توزیع برق استان هم می خواهد که روشنایی معابر و کوچه های اطراف حرم و محله را تامین کند.

رحیمی از خیرین و مسئولان هم انتظار دارد که برای تامین کولر، آبسردکن و افزایش و تعمیر سرویس های بهداشتی یاریگرشان باشند.

البته طرح جامعی برای حرم آماده اجرا شده است که نیازمند تخصیص اعتبارات از سازمان مرکزی اوقاف و امور خیریه است.

گزارشگر «دریا» در حال گفتگو با «شنبه زاده»

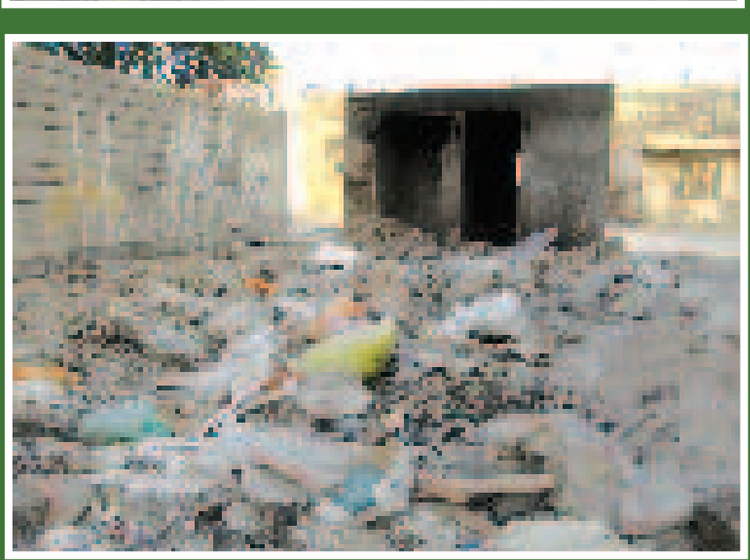

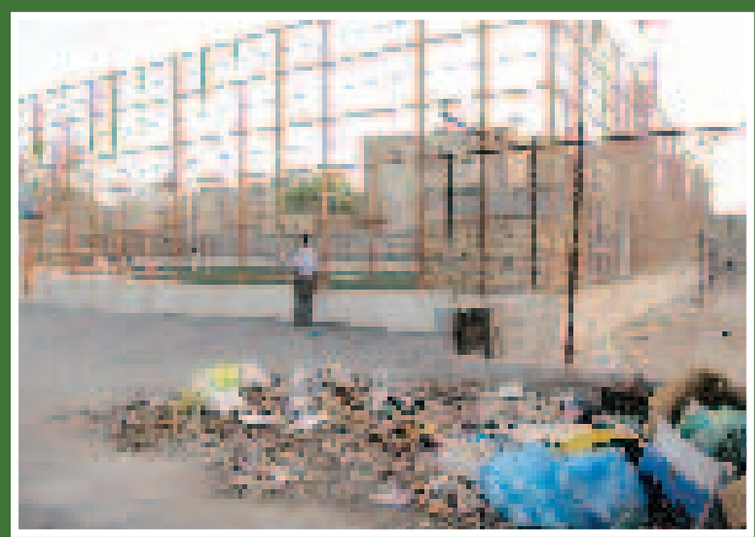

کلکسیون جرائم مرد « فومنی » با جعل اسکناس تکمیل شد!

فرمانده انتظامی شهرستان فومن از دستگیری یک جاعل اسکناس در این شهرستان خبر داد. سرهنگ بابک علیزاده در گفت‌وگو با خبرنگار ایسنا ، با اعلام این خبر گفت : در پی گزارش پاسگاه «رودپیش» و گزارش‌های مردمی مبنی بر این که فردی به هویت «علی» ۴۹ ساله اقدام به پخش اسکناس‌های تقلبی کرده ، موضوع به طور ویژه در دستور کار ماموران پلیس این شهرستان قرار گرفت . « علیزاده » ادامه‌داد : اکیپ‌های عملیاتی با انجام کارهای تحقیقاتی ، از صحت خبر اطمینان حاصل کردند و با زیرنظرگرفتن مکان‌های مورد تردد متهم ، منزل و مخفی‌گاه وی را شناسایی کردند . به گفته وی اکیپ‌های عملیاتی پلیس پس از هماهنگی قضایی و رعایت موازین شرعی، در بازرسی از منزل و مخفی‌گاه متهم، ۷۳ قطعه اسکناس ۱۰۰ هزار ریالی جعلی و چهار قطعه ایران چک ۵۰۰ هزار ریالی جعلی را کشف و ضبط کردند . وی اضافه کرد : با استعلام از سیستم اداره آگاهی مشخص شد که متهم دارای سوابق کیفری اعم از خرید ، نگهداری و حمل سلاح های جنگی و شکاری ، حمل و مصرف موادمخدر ، سرقت‌های مسلحانه و صدور چک بلامحل است. علیزاده با بیان اینکه متهم دستگیر و پس از تشکیل پرونده به دادسرا معرفی شد ، از شهروندان خواست با آگاهی از هرگونه ناهنجاری موضوع را به مرکز فوریت‌های پلیسی ۱۱۰ اطلاع دهند .

زلزله « گناوه » را لرزاند

ساعت ۲۰ و ۴۵ دقیقه و ۱۴ ثانیه امشب زلزله‌ای به بزرگی ۴،۸ دهم ریشتر شهر گناوه در استان بوشهر را لرزاند . سرپرست هلال احمر گناوه با تایید این خبر به خبرنگار فارس در گناوه گفت : با توجه به وقوع چندین زلزله در روزهای اخیر احتمال پس لرزه هم وجود دارد . « عبدالرضا صیادی » افزود: در فاصله زمانی ۱۰ دقیقه دو زلزله ۳،۷ و ۴،۳ ریشتری شهرستان گناوه را لرزانده بود.سرپرست هلال احمر گناوه اضافه کرد: تاکنون گزارشی مبنی بر خسارات جانی و مالی بر اثر این زلزله نداشتیم.صیادی بیان کرد: مردم باید آموزش‌های لازم برای مقابل با زلزله را کسب کنند و هلال احمر آمادگی لازم برای ارائه این آموزش‌ها را دارد .

مدیر شرکت ملی پخش فرآورده‌های نفتی منطقه « زاهدان » :

متخلفان نفتی در « سیستان و بلوچستان » ۴/۶ میلیارد ریال جریمه شدند

مدیر شرکت ملی پخش فرآورده‌های نفتی منطقه زاهدان گفت : برای متخلفان نفتی در سیستان و بلوچستان تا ابتدای خردادماه امسال چهار میلیارد و ۶۴۳ میلیون ریال غرامت و جریمه تعیین شده است .

به گزارش روابط عمومی شرکت نفت ، « مرتضی عابدینی » در این باره اظهار داشت: در این مدت ، ۷۸ پرونده متخلف تشکیل و در حدود شش نشست کمیته رسیدگی به تخلفات شرکت پخش فرآورده‌های نفتی منطقه زاهدان بررسی شد .

وی گفت : پس از بررسی پرونده‌ها، متخلفان طبق قانون چهار میلیارد و ۶۴۳ میلیون ریال جریمه شدند .

« عابدینی » ادامه داد : شرکت پخش فرآورده‌های نفتی منطقه زاهدان با هدف حفظ و صیانت از سرمایه‌های ملی کشور و در پی اجرای دستورالعمل رسیدگی به تخلفات نهایت تلاش خود را بکار می‌برد .

وی با اشاره به تخلفات صورت گرفته گفت : این تخلفات شامل کسری غیرمجاز ، فک پلمب، انحراف از مسیر ، آلوده کردن فرآورده‌ها و سوء استفاده از کارت هوشمند سوخت بوده که توسط مجاری عرضه و نفتکش‌های حمل فرآورده انجام گرفته است .

مدیر شرکت پخش فرآورده‌های نفتی منطقه زاهدان گفت : این منطقه درصدد است با بهره‌گیری و اجرای هر چه بهتر دستورالعمل‌های ستاد مبارزه با قاچاق کالا و ارز کشور و با همکاری سازمان‌های مرتبط ضمن برخورد لازم با متخلفان ، میزان تخلفات فرآورده‌های نفتی را طی بازه زمانی مشخص، کاهش دهد .

وی یادآور شد : کمیته تخلفات این شرکت همواره با حضور کارشناسان شرکت پخش فرآورده‌های نفتی منطقه زاهدان ، تعزیرات حکومتی، نیروی انتظامی و کمیسیون مبارزه با قاچاق کالا و ارز استانداری سیستان و بلوچستان برگزار می‌شود .

به گزارش روابط عمومی شرکت نفت منطقه زاهدان ، سیستان و بلوچستان پهناورترین استان کشور دارای دو منطقه نفتی زاهدان و چابهار است .

این استان با هزار و ۳۶۰ کیلومتر مرز زمینی مشترک با کشور های پاکستان و افغانستان و ۳۶۰ کیلومتر مرز آبی با کشورهای حاشیه خلیج فارس و دریای عمان در جنوب شرق ایران واقع شده است .

معاون عملیات منطقه ٤ سازمان آتش‌نشانی تهران خبر داد

نجات زن « کایت‌سوار » از روی کابل‌های برق تهران

یک زن کایت‌سوار که در بالای سیم‌های برق فشار قوی در ارتفاعات شهران گرفتار شده بود پس ازشش ساعت نجات پیدا کرد .

به گزارش ایسنا، وقوع این حادثه در ساعت ۲۰ شب گذشته توسط شهروندان به سامانه ۱۲۵ اطلاع داده شد که گروه‌های امداد و نجات ۳ و ۱۶ سازمان آتش‌نشانی تهران به محل حادثه در ارتفاعات منطقه جنت‌آباد اعزام شدند .

« مهدی داوری » معاون عملیات منطقه ۴ سازمان آتش‌نشانی تهران در این باره گفت : دوگروه امداد و نجات با هماهنگی ستاد فرماندهی سازمان به محل حادثه اعزام شدند که به رغم کوهستانی بودن محل حادثه و دشوار بودن مسیر عملیات نجات را شروع کردند .

وی مشخصات فرد حادثه‌دیده را زنی حدودا ۳۰ ساله ذکر کرد وافزود : این شخص ظاهرا با استفاده از کایت از بالای کوه به پرواز درآمده بود که به علت تاریکی هوا و نداشتن مهارت کافی به طور ناگهانی با سیم‌های برق فشار قوی برخورد کرده و در ارتفاع حدودا ۶۰ متری گرفتار شده بود.

معاون عملیات منطقه ۴ آتش‌نشانی تهران تصریح کرد : دراین گونه حوادث با توجه به ارتفاع زیاد باید موازین ایمنی با دقت بسیار رعایت شود چراکه با کوچک‌ترین خطا ممکن است حادثه به فاجعه تبدیل شده و جان شهروند گرفتار به خطر افتد که خوشبختانه دراین حادثه نجاتگران آتش‌نشانی این زن کایت سوار را نجات دادند . همچنین علی عبدل‌آبادی فرمانده نجات ۳ آتش‌نشانی تهران نیز در مورد چگونگی عملیات نجات در این حادثه اظهار داشت : چون محل حادثه در ارتفاعات بود به این خاطر ما برای رسیدن به محل با برداشتن تجهیزات لازم به صورت پیاده به بالای کوه صعود کردیم .

وی اضافه‌کرد : در محل مشاهده شد که طناب‌های کایت در بالاترین سیم‌های برق فشار قوی گیر کرده و شخصی در قسمت پایین چتر کایت آویزان شده است .

« عبدل‌آبادی » گفت : پس از قطع کامل جریان برق در سیم‌های فشار قوی ، عملیات نجات آغاز شد و با زدن کارگاه‌های مناسب در ارتفاع ، آتش‌نشانان خود را به فرد حادثه دیده رساندند و وی را بدون وارد آمدن کوچک‌ترین آسیبی با استفاده از طناب به پایین و سطح زمین هدایت کردند .

وی وزش شدید باد را یکی از مشکلات این عملیات دانست و افزود : وزش شدید باد باعث شد که عملیات به کندی انجام شود که خوشبختانه با رفع‌شدن آن عملیات نجات به خوبی انجام شد .

فرمانده نجاتگران آتش‌نشانی از مسئولان خواست که با توجه به بروز حوادثی از این دست ، نسبت به ممنوع‌کردن پرواز در این منطقه اقدام عاجل کنند .

به گزارش ایسنا ، « اصغرعبادی » از فرماندهان سازمان آتش‌نشانی تهران با اعلام اینکه این هفتمین حادثه‌ای است که طی سال‌های اخیر در این منطقه اتفاق افتاده است، گفت : این یکی از حادثه دشوارترین حوادثه بود . چون که اغلب این نوع حوادث فرد کایت سوار در حالی که روی صندلی وسیله پرواز خود نشسته بود در بالای دکل گرفتار می‌شد اما در این حادثه شخص حادثه دیده به صورت برعکس و سرو ته در انتهای چتر کایت و در بدترین شرایط ممکن گرفتار شده بود که این وضع برای ما خیلی مشکل ایجاد کرده بود . « عبادی » همچنین تصریح کرد : به رغم خطرات بسیار زیاد در این حادثه نجاتگران به خوبی کار خود را انجام داده و شخص را سالم نجات دادند .

پلیس

در تعقیب متهم جاعل کلاهبردار

پلیس آگاهی از شهروندان خواست تا فردی که بامعرفی خود به عنوان خویشاوند یکی از وزرای اسبق کشور و کارمند ارشد یکی از وزارتخانه‌ها اقدام به کلاهبرداری کرده را شناسایی کنند.

به گزارش ایسنا، در پی مراجعه فردی به دادسرای ناحیه شش تهران در ۱۶ مرداد سال گذشته و طرح شکایتی مبنی براین که فردی با معرفی خود به عنوان مقامات و مدیران ارشد سازمان‌های دولتی ، اقدام به کلاهبرداری از وی کرده است ، بررسی موضوع در دستورکار ماموران قرار گرفت که در ادامه با تشکیل پرونده مقدماتی و به دستور دادیار شعبه سوم دادسرای ناحیه شش تهران ، پرونده برای رسیدگی تخصصی در اختیار اداره چهاردهم پلیس آگاهی تهران بزرگ قرار گرفت .

با ارجاع پرونده به اداره چهاردهم پلیس آگاهی، مالباخته با حضور در پلیس آگاهی به کارآگاهان گفت که در حدود چند ماه پیش، فردی که خود را از مدیران ارشد یکی از وزارتخانه‌های دولتی معرفی کرده ، با مراجعه به محل کار وی در مغازه خرید و فروش گوشی و همچنین سیم کارت تلفن هراه مدعی شده که آن وزارتخانه قصد دارد تا با خارج‌کردن شماره تماس‌های برخی از مدیران وزارتخانه از سیستم کاری و فروش این خطوط تلفن همراه که مدعی رُند بودن همگی آنان نیز شده بود ، اقدام به تغییر شماره تلفن همراه مدیران با تعداد دیگری از شماره تلفن‌های همراه رُند دیگر به همراه تعدادی گوشی تلفن همراه از نوع Apple کند .

مالباخته درباره نحوه اعتماد به متهم به کارآگاهان گفت که پس از چندین جلسه رفت و آمد این شخص به محل کارش واقع در میدان فردوسی و طرح دوستی با وی ، متهم برای جلب اعتماد بیشتر اقدام به دادن آدرس دقیق محل کار خود به همراه شماره طبقه و اتاق کارش کرده تا در صورت داشتن هرگونه مشکل بتواند به او مراجعه کند که سرانجام در حالی که مالباخته با ظاهرسازی‌های متهم و همچنین ادعای وی در خصوص وابستگی خانوادگی با یکی از وزرای سابق کشور ، کاملا به وی اعتماد کرده بود به همراه یک فقره چک ۲۵۰ میلیون ریالی به مغازه وی مراجعه کرده و در ازای آن اقدام به دریافت چندین دستگاه گوشی تلفن همراه جدید Apple و همچنین چند خط تلفن همراه رُند از وی کرده و مدعی وصول و نقدشدن چک در زمان مقرر شد و پس از چند روز تماس، ناگهان ناپدید شد .

مالباخته در مورد نحوه اطلاع از بلامحل بودن چک و کلاهبرداری از خود نیز به کارآگاهان گفته به تصور این که این شخص برای انجام امورات اداری و انجام مأموریت به سایر شهرها رفته ، بدون آن که به غیبت او مشکوک شود ، در زمان وصول چک به بانک مراجعه و در کمال تعجب متوجه شده که چک دارای سابقه سرقت در شهرهای شمالی کشور است و صاحب اصلی چک در ۳۰ بهمن سال ۸۹ اعلام فقدان آن را کرده است که با تصور داشتن آدرس دقیق محل کار متهم به وزارتخانه مراجعه و متوجه شد که اصلا چنین شخصی در آنجا وجود ندارد .

مالباخته در ادامه اظهارات خود به کارآگاهان عنوان داشت که یک روز متهم تحت تعقیب به محل کار وی مراجعه و به بهانه گرفتن عکس یادگاری اقدام به گرفتن چند تصویر از این شخص کرده که بلافاصله تصاویر متهم در اختیار کارآگاهان قرار گرفت و کارآگاهان اداره چهاردهم در تحقیقات اطمینان پیدا کردند که این فرد هیچ‌گونه وابستگی به وزارتخانه‌های دولتی ندارد .

به گزارش ایسنا، سرهنگ کارآگاه فریدون رهبریان، معاون مبارزه با جعل و کلاهبرداری پلیس آگاهی تهران بزرگ، با اعلام این خبر گفت : با توجه به شیوه و شگرد انجام کلاهبرداری و همچنین متواری‌بودن و احتمال ارتکاب دیگر جرایم مشابه از سوی متهم، دستور انتشار بدون پوشش تصویر متهم متواری برای شناسایی و دستگیری و همچنین شناسایی دیگر مالباختگان احتمالی از سوی مقام‌قضایی صادر شد .

وی از کلیه شهروندان که هویت متهم را شناسایی کرده و اطلاعاتی از مخفی‌گاه یا محل‌های تردد وی دارند ، خواست تا هرگونه اطلاعات خود در این خصوص را از طریق شماره تماس ۵۱۰۵۵۴۳۱ و ۵۱۰۵۵۵۱۴ در اختیار کارآگاهان اداره چهاردهم مبارزه با کلاهبرداری تهران بزرگ قرار دهند و ازدیگر مالباختگان و شکات احتمالی که موفق به شناسایی متهم شده‌اند نیز خواست تا برای طرح و پیگیری شکایات خود به اداره چهاردهم پلیس آگاهی تهران بزرگ واقع در خیابان وحدت اسلامی مراجعه کنند .

تب « دانگ » جان ۲۱ کودک را در « کامبوج » گرفت

مقامات بهداشت کامبوج از مرگ ۲۱ کودک بر اثر ابتلا به تب دانگ در کامبوج خبر دادند .

به گزارش ایسنا ، بنا بر اعلام مقامات بهداشتی کامبوج طی پنج ماه نخست سال جاری میلادی حدود چهار هزار و چهارصد مورد ابتلا به تب دانگ در این کشور گزارش شده که نسبت به همین مدت در سال گذشته میلادی نیز تغییر بسیار چشمگیری داشته است .

به گفته « چانتا » ، مدیر برنامه کنترل تب دانگ وزارت بهداشت کامبوج ، این بیماری هر پنج سال یکبار به میزان وسیعی در این کشور گسترش می‌یابد که سال جاری میلادی نیز به نظر قربانیان زیادی خواهد داشت . « چانتا » همچنین گفت : بیشترین کشته‌های این بیماری متعلق به سال ۲۰۰۷ میلادی است که ۴۰۷ کودک بر اثر ابتلا به این بیماری کشته شدند .

مدیر برنامه کنترل تب دانگ وزارت بهداشت کامبوج گفت : برای پیشگیری از شیوع گسترده این بیماری ، مواد ضدعفونی‌کننده به طور رایگان در اختیار خانواده‌ها قرار گرفته و از افراد خواسته شده است تا محیط زندگی خود را تمیز نگه دارند .

به گزارش ایسنا به نقل از خبرگزاری شینهوا، تب دانگ با علائمی همچون سردرد ، تب ، خستگی و دردهای عضلانی و مفصلی خود را نشان می‌دهد .

آگهی تاسیس شرکت تعاونی مهردانه هنگام بشماره ثبت ۷۱ وشناسه ملی ۱۴۰۰۰۲۵۴۶۲۵ و کدپستی ۷۹۵۷۱۱۴۱۵۱

شرکت فوق در تاریخ ۱۳۹۱/۳/۹ تحت شماره ۷۱ در این اداره به ثبت رسیده و خلاصه اساسنامه و تقاضانامه آن شرکت جهت اطلاع عموم بشرح ذیل آگهی می گردد .
۱- موضوع شرکت : کشاورزی
۲- مدت شرکت : از تاریخ تاسیس بمدت نامحدود ۳- مرکز اصلی شرکت : قشم - جزیره هنگام روبروی سوپر مارکت احسان٤- سرمایه شرکت : مبلغ ۲۱۰۰۰۰۰۰ریال منقسم به ۷۰ سهم با نام ۳۰۰/۰۰۰ریالی که یک سوم آن مبلغ ۷۰۰۰۰۰۰ریال طی گواهی شماره ۲۲/۳٦۰٤/۲۳مورخ ۹۱/۳/٦ بانک توسعه تعاون شعبه قشم واریز وبقیه در تعهد صاحبان سهام می باشد .
۵- مدیران شرکت : خانها زهره کریمدادی بسمت نائب رئیس هیئت مدیره و زهرا معمارزاده بسمت منشی هیات مدیره و اسماعیل کریمدادی بسمت اعضای علی البدل هیات مدیره و فاطمه معمارزاده بسمت رئیس هیات مدیره و مدیر عامل برای مدت سه سال انتخاب گردیدند .
٦- حق امضاء : کلیه قراردادها و اسناد رسمی وتعهد آور بانکی از قبیل چک، سفته ، برات و اوراق بهادار با امضاء نائب رئیس هیات مدیره و در غیاب ایشان با امضای منشی هیات مدیره باتفاق مدیر عامل و مهرتعاونی دارای اعتبار است و اوراق عادی ونامه ها با امضاء مدیر عامل ومهر تعاونی معتبر خواهد بود .
۷- بازرسان : خانمها مریم ادهمی نیاوگلچهره داودی نژاد بترتیب بسمت بازرسان اصلی و علی البدل برای مدت یکسال انتخاب گردیدند .
۸- روزنامه کثیرالانتشار دریا جهت درج آگهی های تعاونی تعیین گردید .

سید یعقوب حسینی سرپرست ثبت و اسناد و املاک قشم

روغن ماهی موجب کاهش ریزش مو می شود
روابط عمومی
اداره کل شیلات
هرمزگان

« کودکان » شهر نشین بیشتر به آلرژی‌های غذایی مبتلامی‌شوند

در یک بررسی جدید معلوم شد کودکانی که در شهرها زندگی می‌کنند بیشتر از کودکان روستایی مستعد ابتلا به آلرژی‌های غذایی هستند . به گزارش ایسنا، متخصصان در این بررسی، اطلاعات پزشکی مربوط به بیش از ۳۸ هزار کودک در نواحی مختلف آمریکا را مورد ارزیابی قرار داده و دریافتند که ۹،۸ درصد از کودکان شهری مبتلا به آلرژی‌هایی غذایی می‌شوند در حالی که این آمار در بین کودکان روستایی ۶،۲ درصد برآورد شده است .

به گزارش روزنامه بلومبرگ ، این مطالعات نشان داد که کودکان شهری تقریبا دو برابر بیشتر از کودکان روستایی در معرض ابتلا به آلرژی بادام زمینی و بیش از دو برابر در معرض آلرژی به صدف‌های خوراکی هستند .

این ارزیابی نشان داد آلرژی‌های غذایی به همین نسبت بسته به محل زندگی کودکان، تشدید می‌شود و همچنین نزدیک به ۴۰ درصد از کودکان مبتلا به آلرژی غذایی که در این مطالعه حضور داشتند مواردی از واکنش‌های شدید و تهدید کننده آلرژیک به نوعی غذای خاص را تجربه کرده بودند . معمولترین علائم واکنش‌های خطرناک آلرژی غذایی شامل دشواری در تنفس، ایجاد تورم در گلو و افت فشار خون هستند .

بنا بر این گزارش، چند ایالت در آمریکا که بیشترین نرخ بروز آلرژی‌های غذایی در کودکان را دارند شامل نوادا ، فلوریدا ، جورجیا ، آلاسکا ، نیوجرسی ، دلاور ، مری لند و منطقه کلمبیا هستند .

شرح این مطالعه در مجله «طب بالینی اطفال» منتشر خواهد شد . دکتر روچی گوپتا، استادیار طب اطفال در دانشکده پزشکی فین برگ دانشگاه نورت وسترن در بیانیه‌ای خاطرنشان کرد : ما برای اولین بار در این مطالعه متوجه شدیم که افزایش تراکم جمعیتی با تشدید خطر بروز آلژری‌های غذایی مرتبط است .

به این ترتیب می‌توان نتیجه گرفت که محیط زندگی تاثیر قابل توجهی روی بروز آلرژی‌های غذایی دارد همین روال در مورد بیماریهای مرتبط با آلرژی نظیر آسم نیز مشاهده شده است .

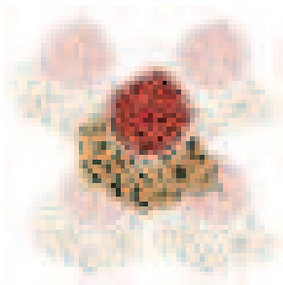

مرکز مشاوره بهداشت روان شناختی شرکت ملی حفاری ایران افتتاح شد

مشاور مدیر عامل شرکت ملی حفاری ایران در امور بهداشت ، تغذیه و خدمات پزشکی از راه اندازی مرکز مشاوره بهداشت روان شناختی در این شرکت خبر داد .

به گزارش خبرنگار روزنامه « دریا » ؛ «علی اکبر پونده نژادان » در این ارتباط توضیح داد : مهمترین رسالت امور بهداشت ، تغذیه و خدمات پزشکی ارتقاء سطح سلامت کارکنان و تلاش به منظور افزایش بهره وری کارکنان این شرکت و نجات جان مصدومین ناشی از کار و ارتقاء بهداشت و سلامت خانواده صنعت حفاری ایران است در همین راستا به دلیل ضرورت تامین نیاز بهداشت روانی کارکنان شرکت ، با توجه به شرایط کاری آنان مرکز مشاوره بهداشت روان شناختی راه اندازی شد .

وی گفت : در زمینه امور پزشکی نیز این امور فعالیت های گسترده ای را انجام داده است که شامل دو هزار و ۵۵۰ مورد معاینات ادواری کارکنان رسمی و ارکان ثالث و بیش از ۱۸۰ هزار ویزیت و معاینات پزشکی در کارگاه های داخلی و دستگاه های حفاری ، بیش از دو هزار و ۹۰۰ مورد خدمات پرستاری ، نزدیک به ۳۸ هزار مورد ارسال دارو به مناطق عملیاتی شرکت در اقصی نقاط میهن اسلامی و بیش از یک هزار مورد خدمات آمبولانس در دستگاه های حفاری ارائه شد .

وی ادامه داد : بیش از یک هزار و۲۰۰مورد خدمات دندانپزشکی نیز به کارکنان شرکت و خانواده های آنان ارائه شده است. مشاور مدیر عامل شرکت ملی حفاری ایران در امور بهداشت ، تغذیه و خدمات پزشکی افزود : با هدف پیشگیری و درمان کارکنان مبتلا در سال گذشته، چهار انجمن بیماری های غیرواگیردار (چاقی، دیابت ، چربی خون و بیماریهای قلب و عروق) راه اندازی و بیش از یک هزار و ۶۰۰ نفر از کارکنان زیرپوشش خدمات این انجمن ها قرار گرفتند . امور بهداشت ، تغذیه و خدمات پزشکی شرکت ملی حفاری ایران از فعال ترین واحدهای ستادی این شرکت می باشد که خدمات چشمگیری را برای ارتقا سطح سلامت عمومی کارکنان شرکت خانواده های آنها ارایه نموده است .

عکس :علی زارعی

◆ خطر برق گرفتگی در محله « سیدکامل »

انتقاد امام جمعه « بندرلنگه » از عدم حضور بعضی مسئولین در سالگرد ارتحال امام (ره)

بندرلنگه اسدپور- خبرنگار روزنامه دریا ؛ امام جمعه بندرلنگه به سخنان حضرت آیت الله العظمی خامنه ای رهبر معظم انقلاب در اجتماع پر شور عزاداران امام خمینی (ره) اشاره کرد و گفت : کارهای بزرگی که همه می گفتند نشدنی است با طلوع امام راحل شدنی شد و همه سدهایی که گفته شد شکستنی نیست با حضور امام شکستنی شد .

آنچه غرب از آن می ترسد و باید هم بترسد ایران هسته ای نیست ایران اسلامی است که در دنیا زلزله ای ایجاد کرده است و ملت ایران اثبات کرد در طول ۳۳ سال که از انقلاب اسلامی می گذرد بدون تکیه به آمریکا و قدرت های مدعی دنیا یک ملت می تواند پیشرفت کند و امروز شاهد هستیم که ایران اسلامی به پیشرفتهای بزرگی دست پیدا کرده است .

به گزارش خبرنگار روزنامه دریا ؛ حجت الاسلام والمسلمین رکنی امام جمعه بندرلنگه خاطر نشان کرد : امام عزیز در حق ملت سلحشور ایران پدری کرد و علاوه بر اینها امام پدر جنبش اسلامی امروز دنیای اسلام است. وی گفت : امام راحل علاوه بر اینکه خود مظهر عزت نفس و اقتدار معنوی بود روح عزت را در ملت هم زنده کرد .

خطیب نماز جمعه اضافه کرد: محافل سیاسی و رسانه های دنیا از خطر ایران بلکه با دشمنی های آمریکا و قدرت های مدعی دنیا یک ملت می تواند پیشرفت کند و امروز شاهد هستیم که ایران اسلامی به پیشرفتهای بزرگی دست پیدا کرده است .

به گزارش خبرنگار روزنامه دریا ؛ حجت الاسلام والمسلمین رکنی امام جمعه بندرلنگه خاطر نشان کرد : امام عزیز در حق ملت سلحشور ایران پدری کرد و علاوه بر اینها امام پدر جنبش اسلامی امروز دنیای اسلام است. وی گفت : امام راحل علاوه بر اینکه خود مظهر عزت نفس و اقتدار معنوی بود روح عزت را در ملت هم زنده کرد .

خطیب نماز جمعه اضافه کرد: محافل سیاسی و رسانه های دنیا از خطر ایران هسته ای دم می زنند که ایران هسته ای خطر دارد ! اینها دروغ می گویند ، اینها فریبگرهستند، چون پاکستان ، هند و دیگر کشورها سلاح هسته ای دارند چرا اینها نمی ترسند آنچه آنها از آن هراس و بیم دارند ایران هسته ای نمی باشد بلکه ایران اسلامی است که در ارکان قدرت استکبار زلزله راه انداخته است .

امام جمعه بندرلنگه اضافه کرد: آمریکا اعلام می کند که بدون کمک آمریکا و بیرون از حوزه نفوذ آمریکا نمی شود پیشرفت کرد اما ملت ایران اثبات کرده است که بدون آمریکاو با دشمنی آمریکا می تواند به پیشرفت دست پیدا کرد و این درس بزرگی است که آنها از این می ترسند .

وی گفت : ما پیشرفت کردیم اما اگر دلمان رابه آنچه که تاکنون بدست آوردیم خوش کنیم شکست خواهیم خورد واگر توقف کنیم به عقب پرتاب خواهیم شد . و واگر دچار خود محوری و تکبر و خود شگفتی شویم تو دهنی خواهیم خورد .

خطیب نماز جمعه گفت : متاسفانه در سالگرد رحلت حضرت امام (ره) بعضی از مسئولین ادارات بندرلنگه شرکت نکرده بودند و بعضی هم به مرخصی رفته بودند اما حداکثر مسئولین در شهر بودند ودر مراسم ارتحال امام شرکت نکرده و اینها که امروز دارای پست و مقام شده اند از برکت وجود همین امام بود .

رییس اداره آموزش و پرورش « رودان » :

بستر اجرای نظام جدید آموزشی در « رودان » فراهم است

رییس اداره آموزش و پرورش رودان گفت: بستر و زمینه لازم در خصوص اجرای نظام آموزشی۳-۳-۶' در این شهرستان فراهم شده و تدابیر لازم جهت تامین نیروی انسانی و فضاهای آموزشی اندیشیده شده است .

« موسی خادمی » افزود : توسعه فضاهای آموزشی و ساماندهی نیروی انسانی از مهمترین برنامه های آموزش و پرورش رودان در راستای اجرای نظام آموزشی'۳-۳-۶' در سال جدید تحصیلی است .

وی ادامه داد : در ابتدای ابلاغ این طرح ، شهرستان رودان با کمبود ۸۰ نفر نیروی انسانی در پایه ششم ابتدایی مواجه بود که با برنامه ریزی،نیروهای مازاد در مقطع راهنمایی شناسایی و ابلاغ آنان جهت انتقال به مقطع ابتدایی صادر شده است . این مسوول از کمبود فضای آموزشی برای پایه ششم ابتدایی در این شهرستان خبر داد و افزود: آموزش و پرورش در راستای اجرای این طرح با کمبود چهار کلاس درس در پایه ششم ابتدایی مواجه بود .

« خادمی » تصریح کرد : این موضوع در نشست شورای آموزش و پرورش مطرح و مصوب شد با کمک شهرداری و شورای شهر عملیات ساخت و ساز این تعداد کلاس درس تا اول تیرماه امسال به پایان برسد تا شهرستان دغدغه ای در خصوص کمبود فضای آموزشی نداشته باشد.

وی از وجود ۵۰ فضای آموزشی نیازمند نوسازی در این شهرستان خبر داد و افزود : ۵۰ مدرسه با قدمتی بیش از ۵۰سال در این شهرستان وجود دارد که نیاز به نوسازی دارند . رییس اداره آموزش و پرورش رودان با بیان اینکه پیشرفت و توسعه پایدار و همه جانبه کشور در گرو تقویت آموزش و پرورش است بر توسعه رشته های فنی و حرفه ای و کاردانش تاکید کرد .

« خادمی » با تاکید بر اینکه توسعه رشته های فنی و حرفه ای و کاردانش در رودان یک ضرورت و اولویت مهم در عرصه تعلیم و تربیت است از افتتاح هنرستان فنی و حرفه ای و کاردانش در آینده نزدیک در بخش بیکاه شهرستان رودان خبر داد .

۵۰ هزار تن کاه از مزارع گندم «اندیمشک » جمع آوری شد

رییس جهاد کشاورزی اندیمشک از جمع آوری و بسته بندی بیش از ۵۰ هزار تن کاه از مزارع گندم آبی این شهرستان خبر داد .

به گزارش خبرنگار روزنامه دریا سید هدایت موسوی خبرنگار ایرنا افزود : کار جمع آوری و بسته بندی این کاه و علوفه توسط ۲۵ دستگاه بیلر و طی دو هفته اخیر صورت گرفته است . وی اظهار داشت : این اقدام در راستای تامین علوفه دام ،تسریع در عملیات آماده سازی بستر کاشت محصولات تابستانه، حفظ بقایای گیاهی و جلوگیری از فرسایش خاک انجام شده است .

رییس جهاد کشاورزی «اندیمشک » خاطر نشان کرد : این میزان علوفه علاوه بر تامین علوفه دامی شهرستان به سایر استان ها نیز صادر می شود . شهرستان اندیمشک در شمال استان خوزستان واقع شده و بیش از ۴۵ هزار هکتار زمین کشاورزی دارد .

خط لوله ۵۰۰ میلی متری آب در پروژه برج طاووس « دزفول » جا به جا شد

رییس روابط عمومی آبفا دزفول از جا به جایی خط لوله ۵۰۰ متری آب که در پروژه برج طاووس دزفول در جاده ساحلی دز اختلالاتی ایجاد می کرد، خبر داد .

به گزارش خبرنگار روزنامه « دریا » ؛ « محمد خاضعی نیا » افزود : با توجه به در حال اجرا بودن عملیات پروژه مهم برج طاووس و قرار گرفتن خط لوله انتقال ۵۰۰ میلی متری آب واقع در مسیر این پروژه مشکلاتی ایجاد شده بود که با پیگیری های مسوول واحد عملیات و با تلاش مامورین آبفا این اشکالات رفع شد .

وی خاطرنشان کرد : درا انجام عملیات جابجایی لوله های مزبور ، عملیات حفاری، زیرسازی و برش لوله به خوبی صورت گرفت و موانع بر سر راه بدون هیچگونه ایجاد اشکال در شبکه آبرسانی خطوط انتقال ۵۰۰ ملی متری آب برطرف شد .

پروژه بزرگ برج طاووس در دزفول شامل مجتمع تجاری مرکز خرید ، هتل پنج ستاره ، مجموعه سالن های همایش ، سالن های ورزشی ، سالن های سر پوشیده شهربازی ، مجموعه اداری خدماتی و یک کلینیک فوق تخصصی درمانی توریست است که در زمینی به مساحت ۴۰ هزار متر مربع در نوارساحلی دز درحد فاصل بلوار شهدای این شهر در حال ساخت است .

استقبال از هفته جهاد کشاورزی با ۲ هزار و ۹۸۹ پروژه

رییس سازمان جهاد کشاورزی هرمزگان در نشست خبری که به مناسبت هفته جهاد کشاورزی با حضور مهندس « رادمنش » رییس سازمان تعاون روستایی، دکتر « مرتضوی » رییس پژوهشکده اکولوژی خلیج فارس و دریای عمان، مهندس محمد پورطرق رییس مجتمع آموزش جهاد کشاورزی استان و معاونان سازمان جهادکشاورزی برگزار شد ، از افتتاح ۲ هزار و ۹۸۹ پروژه در هفته جهاد کشاورزی خبرداد .

به گزارش روابط عمومی سازمان جهاد کشاورزی هرمزگان ، مهندس « علینقی صالحی » افزود : در هفته جهاد کشاورزی، ۱۳ طرح با اعتباری بالغ بر ۲۵ میلیارد و ۵۲۵ میلیون تومان از محل اعتبارات استانی و ملی به بهره برداری می رسد .

وی ، اظهار داشت : با بهره برداری از این طرحها در بخشهای مختلف از جمله تولیدات گیاهی و دامی، آب و خاک، ترویج و صنایع تبدیلی ، ۲۶۳ شغل جدید ایجاد و ۳ هزار و ۲۵ خانوار از مزایای این طرحها بهره مند می شوند .

صالحی ، به پروژه های شاخص قابل افتتاح در هفته جهاد کشاورزی امسال اشاره و اضافه کرد : آبیاری تحت فشار در سطح ۴هزار هکتار ، بهینه سازی مصرف انرژی در مرغداریها ، اصلاح و نوسازی باغ مازغکران در سطح ۴۲ هکتار ، احداث سایتهای تولید ورمی کمپوست ۳۶ سایت ، احداث باغ پوملو و فالسا در سطح ۴ هکتار ، احداث باغ مرکبات و میوه های گرمسیری در قالب پروژه حذف و جایگزینی جاروک جادوگر در سطح ۳ هزار و ۴۰ هکتار، افتتاح ۲ واحد ۲۰ هزار قطعه ای مرغداری گوشتی ، احداث نخیلات و میوه های گرمسیری ، مرمت قنوات، چشمه ها و انتقال آب ، جاده بین مزارع و احداث قرنطینه نباتی از جمله پروژه های مهم این هفته می باشد .

این مقام مسوول در ادامه با بیان اینکه بیشترین پروژه های قابل افتتاح مربوط به بخش تولیدات گیاهی است، اظهار داشت : ۲ هزار و ۵۶۱ پروژه در این حوزه با اعتباری بالغ بر ۵ میلیارد و ۶۰۰ میلیون تومان در سطح شهرستانهای استان افتتاح می شود .

احداث باغ انبه پیوندی ، احداث باغ پوملو و فالسا، احداث باغ مرکبات در قالب پروژه جایگزینی باغات آلوده به جاروک ، احداث نخلستان ۳۴۰ هکتاری ، اصلاح وبهسازی باغ مازغکران ، احداث باغ گرمسیری، از جمله پروژه های قابل افتتاح در حوزه تولیدات گیاهی می باشد .

رییس سازمان جهاد کشاورزی هرمزگان ، بیان داشت : حوزه تولیدات دامی نیز سه طرح با ۴۰ پروژه در قالب بهینه سازی مصرف انرژی در مرغداریها، بخش آب و خاک نیز چهار طرح با ۳۵۱ پروژه در قالب تجهیز اراضی مستعد به سیستم آبیاری تحت فشار در سطح ۴ هزار هکتار، احداث کانال انتقال آب ، احداث جاده بین مزارع و بازسازی چشمه و قنوات ، بخش ترویج نیز ۱ طرح در قالب ایجاد سایتهای تولید ورمی کمپوست و صنایع تبدیلی هم ۱ طرح در قالب بسته بندی حبوبات، خشکبار و ادویه جات به ترتیب در رده های بعدی قرار دارند .

احداث باغ انبه پیوندی، احداث باغ پوملو و فالسا، احداث باغ مرکبات در قالب پروژه جایگزینی باغات آلوده به جاروک، احداث نخلستان ۳۴۰ هکتاری و... از جمله پروژه های قابل افتتاح در حوزه تولیدات گیاهی می باشد

« صالحی » افزود : کشت داربستی با استفاده از آب شور (دریا)، تولید نهال شناسنامه دار ، تولید محصول گواهی شده ، کشت نشاء مکانیزه ، ایجاد سایت های تولید ورمی کمپوست ، تجهیز اراضی مستعد به سیستم آبیاری تحت فشار ، طرح ارتقای میانگین تولید و توسعه کشاورزی در جزایر از جمله اقدامات مهم و اولویت دار سازمان در سال گذشته بود که با همکاری کارشناسان با موفقیت انجام شد .

وی در ادامه به برنامه ها و اولویتهای سازمان در سال جاری اشاره کرد و گفت: طرح توسعه بخش کشاورزی، پیگیری و انجام مصوبات سفرهای ریاست جمهوری ، اولویتهای فنی و اجرایی از جمله کاهش مصرف سموم شیمیایی ومبارزه تلفیقی علیه آفات، کاهش مصرف کودهای شیمیایی و جایگزینی با کودهای آلی و زیستی، توسعه تولید نهال سالم و نشاء مکانیزه صیفی جات، توسعه کشت های متراکم با الگوی کشت داربستی ، افزایش تولید کمی و کیفی مرغداریهای گوشتی و راه اندازی و بهره برداری از ظرفیتهای مجتمع های تولیدی از جمله این اولویتها هستند که با برنامه ریزی وجدیت در سال تولید ملی، حمایت از کار و سرمایه ملی دنبال می شود .

در پایان این مراسم مدیران کل ادارات تابعه و معاونان سازمان نیز به سوالات مطرح شده خبرنگاران پاسخ دادند .

۲۱ تا ۲۷ خردادماه هفته جهاد کشاورزی نامگذاری شده است .

بخت

فروردین :
اگر به زمانی لازم دارید تا خودتان را به کارهای خلاقانه ، ورزش ، هنر و کودکان سرگرم کنید ، اکنون بهترین زمان است . اگر از کسی خوشتان می آید اکنون می توانید این احساس را بیان کنید .

اردیبهشت :
در رابطه با مسائل شغلی باید مطمئن شوید که از حقایق مهم یک پروژه به خصوص با خبر هستید. بی ارادگی یک همکار یا یک کارمند باعث ایجاد نگرانی می شود . انتظار دارید همسرتان به شما وفادار باشد و اکنون باید بدانید که زندگی تان وارد مرحله جدیدی از استقامت و امنیت می شود و فضای جدیدی در انتظار شماست .

خرداد :
بهتر است امروز همه توقعات بالای شما را برآورده کنند ، در غیر این صورت زبان تلخ شما حساب آنها را می رسد . سعی کنید زیاد تند صحبت نکنید در غیر این صورت این شما هستید که باید از آنها عذرخواهی کنید و شما هم این کار را دوست ندارید .

تیر :
خودتان را به دردسر انداخته اید.باید از کسی کمک بگیرید.البته اگر نمی خواهید خودتان را بیشتر به دردسر بیاندازید . می توانید با همسر یا دوست تان در مورد حل این مشکل صحبت کنید .

مرداد :
ستاره ها امروز شما را به مسیر غیر قابل پیش بینی رهنمون می شوند و ذهن شما را به سوی سیری غیر عادی می برند. هر چه بیشتر افراد به شما تکیه می کنند بیشتر از مطالبی که به ایشان می گویید آزرده خاطر می شوند و مانع انجام اقدامات خاصی از سوی شما می شوند . باید تصمیم بگیرید که از خواسته دلتان پیروی کنید و یا آرامش را در پیش بگیرید .

شهریور :
افراد زیادی امروز رفتارشان متغیر و عجیب است . باید با این افراد کنار بیایید . اگرشما رئیس آنها هستید زیاد سخت گیری نکنید زیرا بالاخره یک روز هم شما به آن ها نیاز دارید .

مهر :
تا آنجایی که می توانید سعی کنید ولی این تقریباً غیرممکن است که از شر افکارتان خلاص شوید . افکارتان متوجه تمام زمینه ها هست و به محض این که یکی را دنبال کنید به دنبالش ناخودآگاه به سمت دیگر افکار کشیده ، می شوید . سعی کنید عقاید عالی که به ذهن تان خطور می کند را یادداشت کنید در غیر این صورت به زودی آنها را فراموش خواهید کرد . افکار شما به خصوص در رابطه با سلامتی و کارتان اوج خواهد گرفت ، اگر چه در ابتدا ممکن است به نظر برسد که آنها افکاری منطقی و حواس پرت هستند . به آنها نگاهی دوباره بیاندازید ، آنها ممکن است بسیار عالی و بی نظیر باشد .

آبان :
درست نیست که بگویم همیشه در ناز و نعمت بوده اید ، اما امروز ستارگان هماهنگی خاصی دارند و بهترین فرصت برای روابط احساس شما ایجاد می کنند. اما بیش از این که جشن بگیرید در مورد تجربه هایی که در چند ماه اخیر به دست آورده اید خوب فکر کنید .

آذر :
در هوا امواج عصبیت موج می زند . عصبی بودن شما بدلیل این است که شما مشکوک شده اید به یکدیگر که می خواهد زیر قول خود بزند . طبعاً شما از این نوع رفتار خیلی ناامید می شوید ، ولی امکان زیاد هم دارد که شما دارید از کاهی کوهی می سازید و دارید عکس العمل تندی نسبت به آن رفتار نشان می دهید .

دی :
اگر بپذیرید که عالی ترین نیستید آن زمان است که زندگی رو به بهتر شدن می رود. ذهنتان خیلی مشغول است اما بد صحبت کردن با همکاران و فردمورد علاقه تان همه چیز را خراب می کند . می توانید به جای آن آرامش خودتان را حفظ کنید .

بهمن :
امروز هر زمانی که می خواهید پولی را تحویل دهید مراقب باشید زیرا همه به آن اندازه که چهره مظلوم دارند صادق نیستند .
مراقب خرد کردن پولتان باشید و همچنین کسانی هستند که سعی دارند سرتان کلاه بگذارند . اگر به سرمایه گذاری مالی فکر می کنید حتماً نکته های زیر و کوچک را در نظر بگیرید و برگه هایی را امضاء می کنید به دقت بخوانید .

اسفند :
ممکن است قلب شما داستانی تعریف کند اما سر شما حساب دیگری انجام دهد. یک عشق جدید ممکن است فریفتن آینده نگری شما باشد اما باید بیاموزید که اگر فقط چیزی را که می خواهید ببینید یک دستور العمل برای مصیبت است .

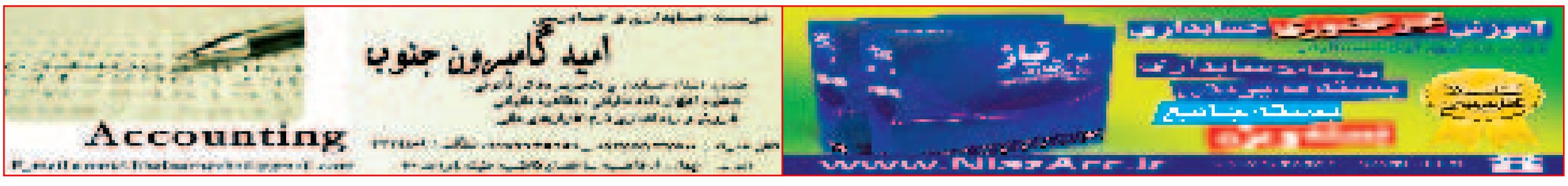

« سرطان » تیروئید کاملا قابل درمان است

یک فوق تخصص غدد گفت : سرطان تیروئید ، شایع‌ترین سرطان غدد درون‌ریز محسوب می‌شود و بیشتر در زنان شایع است. دکتر محمدرضا مهاجری تهرانی در گفت‌وگو با ایسنا، افزود : پس از انفجارهای نیروگاه‌های اتمی مانند چرنوبیل، شیوع سرطان تیروئید در مناطق متاثر از این انفجارها افزایش یافت ، از سوی دیگر در مناطقی که میزان ید آن بیش از حد معمول است ، احتمال ابتلا به این سرطان بیشتر می‌شود. این دانشیار دانشگاه علوم پزشکی تهران تاکید کرد : مهم‌ترین تفاوت این سرطان تیروئید با سایر سرطان‌ها در درمان‌پذیر بودن آن است به گونه‌ای که این سرطان اگر در مراحل اولیه تشخیص داده شود، به طور کامل قابل درمان است اما اگر دیر تشخیص داده شود ممکن است به بافت‌های دیگر بدن مانند استخوان‌ها ، ریه و مغز سرایت کند در این شرایط درمان بیماران مشکل‌تر می‌شود . هنوز دلیل این مسئله به طور دقیق مشخص نیست ، البته این فرضیه مطرح است که شایع‌تر بودن آن به علت بیشتر بودن گره‌ها و ندولهای تیروئید در زنان است .وی با بیان اینکه سرطان تیروئید قابل پیشگیری نیست، تاکید کرد : مسئله مهم تشخیص زودرس این بیماری است .

« مهاجر تهرانی » با اشاره به علایم ابتلا به سرطان تیروئید اظهار کرد : برجستگی در ناحیه گردن ، یکی از علایم مهم این بیماری است که ممکن است با گرفتگی یا خشونت صدا و اختلال در بلع غذا همراه شود البته در نوع شدید این بیماری ، بیمار تنگی نفس نیز پیدا می‌کند .

این فوق تخصص غدد توصیه کرد : افرادی که سابقه ابتلا به سرطان تیروئید در خانواده‌های آنان وجود دارد یا تحت رادیوتراپی و اشعه‌درمانی به گردن قرار گرفته‌اند، لازم است ؛ در زمینه احتمال ابتلا به سرطان تیروئید معاینه شوند و اگر ندول و گره‌ای در تیروئید آنان وجود دارد از آن نمونه‌برداری شود . با این کار تشخیص سرطان تیروئید در مراحل اولیه میسر است. در این مرحله اگر تیروئید فرد جراحی شود ، امکان درمان کامل او وجود دارد .

« مهاجری تهرانی » در پایان اظهار کرد: مبتلایان به ندول تیروئید یا گواتر گره‌ای تا پنج درصد ممکن است به سرطان تیروئید مبتلا شوند ، البته مبتلایان به پرکاری تیروئید احتمال بیشتری دارد که به این بیماری دچار شوند .

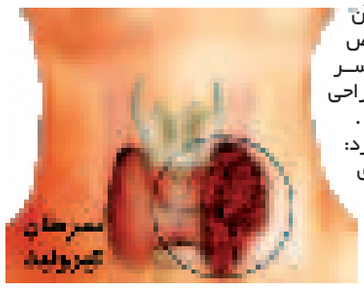

راحت‌طلبی، اعتیاد همگانی

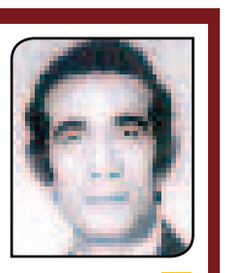

فریدون دبیری

حقیقت تلخ زندگانی برای اولین دفعه با تمام معنا در نظرمن وامثال من که در دام اعتیاد گرفتار شده ایم جلوه کرد .

چاره کار چیست ؟ باید با پول تحصیل کرد ، خانه وکاشانه داشت ، باید خورد و پوشید ، اما با این اعصاب ضعیف، با این مغزهای فرسوده ، با یاس و نومیدی ، با این کاسه چکنم ، با بی فردائی، با این شکست بزرگی که برای من و ما حاصل شده ، با این عضلات شل آیا ممکن است تن به کار دهیم ، واصولا هست کاری که بدان دست یابیم و اگر هم باشد که مسلما برای ما ناپاکان وجود نخواهد داشت ؟

فکر می کنیم که امروزه روز تازه باید از نو راهی در پیش گرفته از عهد گذشته خود صرف نظر کنیم . اما چه باید کرد ؟

هیچ جز اینکه با گردنی کج به درب دکان بقالی رفته بگوییم منم و مائیم که بیست سال عمرمان را برای آموختن چیزهایی تلف کردیم که بلافاصله چند ماه از مغزتان پرید و تازه اگر می ماند ابدا دیناری بدردمان نمی خورد جز همان ورق آچار پاره ای که بدرد شیشه پا کردن هم نمی خورد . در این مدت بیست سال اقلا یک حرفه کوچکی به ما یاد ندادند که امروز با حرفه و فن و صنعت کوچک نانی بکف آوریم و به غفلت بخوریم .

شما بیایید در راه رضای خدا ما را بشاگردی قبول کرده روده های ما را از شکنجه گرسنگی خلاص نمایید. به اعتیاد همگانی عادت کرده ایم پس باید کار راحتی برای خود با ارائه این پاره کاغذ دست و پا کنیم، باید از بی عارخانه مدرسه و دبیرستان و دانشگاه به تنبل خانه پشت میز نشینی داخل شویم . ولی افسوس که راه دخول مسدود است چون بندی از بندهای (پ) نداریم ، ناچار باید دست روی دست زده فریاد کنیم : ای مدرسه لعنت بر تو . ای دبیرستان و دانشگاه تاسف بر توو ...

چاره کار چیست ؟ مگر می شود جلوی اسید معده را به علت گرسنگی گرفت ،حداکثر می توان به عنوان اعتصاب غذا خشک سر معده و ترشحات آنرا با آب به اسم اعتصاب گرفت مگر چند روز ویا حداکثر چند هفته و ماه ؟آخر که چه ؟

همین چه و چه ها است که همواره گفته اند و می گویند آدم گرسنه دین و ایمان را از کف می دهد که خواهد داد ، عده ای دست به کلاهبرداری می زنند ، جمعی کیف زنی می کنند ، گروهی باجگیری می کنند و تعدادی چون گربه از دیوار مردم بالا رفته و عده ای چون که نه دل و جزرئت این کارها را داریم و نه قوای جسمانی ، بدرد بی درمان علاج ناپذیر انواع اعتیاد پناه می بریم و همواره از تمامی رسانه ها می خوانیم و می شنویم و می بینیم و باز می شنویم که از سوی مقامات نیروی انتظامی که چند دزد واوباش و اراذل را دستگیر کرده اند و .... و همه اینها آیاجز بیکاری و گرسنگی چیز دیگری است ؟

پر گفته ام مگر من مربی جامعه هستم یا واعظ قانون پس بسوی راهی که در پیش گرفته و خود بدان مشغول می روم ، می روم و به اولین تاریک خانه ای که رسیدم خودسازی همیشه خودسوزی می کنم.

اما امروز بعد از اینهمه پر گویی فیلسوف مابانه می بینیم که حتی یک سکه چند رسالی هم در جیب ندارم اما چون نیمه آبروئی نزد مواد فروش دارم از او می خواهم که به من قرض داده فردا وجه آنرا تقدیم خواهم کرد، مواد فروش با انکار هر چه تمامتر که فردا حتما

آری من همه چیز خود را باخته ام ، من با چشم بسته شیر یا خط بازی کرده ام آن هم با سکه ای که هر دو ریش خط بود ، تازه دلم به این خوش است که تقلب نکرده ام ، وبه این راضیم که آنچه باخته ام تمام و کمال پرداخته ام .بسوی هر دوستی رفتم خائن از آب درآمد

والا ... قول می دهم ، چه قولی فردا از کجا ، مگر یک آدم معتاد فردائی هم در پیش دارد که من داشته باشم ؟ اینجاست که دیگر همه چیز برایم بی اهمیت شده حتی نه انسانیت ، نه ادب ، نه آدمیت ، نه شرف و آبرو چه برای خودم و چه پدر و مادر و برادر و خواهر و شهر و دیار شهر و سرزمینم ، همه و همه (ی) اینها به یکباره از سلولهای مغزم دور می شوند ، تنها وتنها چیزی که در جسم و جان خود حس می کنم سبکی جسم و روح و خود رهایی از بود و نبودهاست و بس .

چندی نمی گذرد که بیاد او می افتم بیاد او که چشمانش رنگ افسون کننده ای داشت به او که در گذشته برایش سوگند خورده بودم که پس از اتمام دانشکده و اشتغال بکار آبرومندانه ای بخواستگاریش می روم و ... چنین شد که تا قله های سرافراز بلند شتافتم و از آنجا با سریع ترین خیزها پریدم و لحظه ای فهمیدم با خود چه کرده ام که در اعماق دره ها افتاده بودم ویال و کوپالم شکسته و سرم به سنگ خورده بود و کرکس های شوم ونکبت بار بالای سرم پرواز می کردند .

آری من همه چیز خود را باخته ام ، من با چشم بسته شیر یا خط بازی کرده ام آن هم با سکه ای که هر دو ریش خط بود ، تازه دلم به این خوش است که تقلب نکرده ام ، وبه این راضیم که آنچه باخته ام تمام و کمال پرداخته ام .بسوی هر دوستی رفتم خائن از آب درآمد و بهر سرزمینی دلم را خوش کردم بگرو رفته بود. دستم را بسوی هر دوستی دراز کردم انگشتم را به خاطر انگشتریم برید ، در قلبم برای او عشق ریختم در جیبهایم به دنبالش گشت ، آه که مرا کشته اند و ادبا برایم جشن تولد گرفته اند و می گویند خوب حرف می زنم و می نویسم .

لحظه ای در چند و چون این اوهام بودم که بخود آمدم که دکتر می پرسید چطوری جوان ، سلام و احوالپرسی کردم ، آرامشی عظیم در خود حس کردم، همه دردها و رنجها را یکباره سوخته و نابود شده یافتم ، دکتر از افکار و گفته ها و نوشتارم با من می گفت واز کارهایم می پرسید ، گفتم.

دکتر وقتی از در اطاق بیرون می رفت گفت : تصمیم بگیر این کار را کنار بگذاری ، من با نیم لبخندی با او گفتم : سعی خواهم کرد سعی و ناگزیر از هر جمله ، از هزینه و از هر فصل . این رسم مردمی ناآگاه است که جملات زیبا را به عنوان گفته های منطقی می پذیرند .

پسندیده نیست ، چرا که واقعیت در پشت نقاب زیبایی زندگی می کند . اما .... چه می کنند آنانکه از زشتی حقیقت گریخته اند ، اگر به زیبایی فریب پناه نبرند .

آنهم مردمی که با دلشان فکر می کنند وبا مغزشان احساس . بگذریم ... لحظه ای درنگ مکن و بیاندیش! که سعی خواهم کرد ، سعی !

مدرنیسم نابالغ و رفتار شبه‌مدرنیستی

غلام عیدی پور

ما مردم کهنسالی هستیم و دارای علقه فرهنگی کهن و تاریخی به درازای عمر زیستمان بر این کره خاک که فرهنگ و سنتی به قدمت تاریخ در روح و روانمان ریشه دارد .

پاره ای از فرهنگ و سنتها کار کرد خاص زمانی دارند وبه عبارتی آنها به اقتضای زمان و مکان دارای تاریخ مصرف هستند و آهسته آهسته از حیات انسانها به مرور خارج می شوند . اما گروه دیگر در طول زمان پالایش شده و با فطانت توسط نیاکان حفاظت و حراست گشته و نسل به نسل انتقال یافته اند . ما نیز در این خصوص فرد و جمع مدیون نسلهای گذشته هستیم و در مقابل نسلهای آینده متعهد و مسئولیم که از داشته های نیک و ارزشمند گذشتگان حفاظت کرده و به نسل بعد بسپاریم .

البته باید اعتراف کرد که در فرهنگ و سنت ما به تناسب کهنگی و فرتوتی نا خالصی ، ناپاکی و ضد ارزشهای انسانی هم کم نیست متاسفانه این بخش از فرهنگ و سنت ما بر خلاف بخش ارزشمندار دیر مرگ و سخت جان است که به راحتی از زندگی مردم خارج نمی شوند . و در عین حال در دامنه هرم اجتماعی باز تولید و زایشی مگس وار دارد . برای زدودن ناخالصی، زشتی و پلشتی از این بخش نیازمند کار دراز مدت و مستمر فرهنگی هستیم تا بلکه اندک اندک رفتارهای ناصواب تطهیر بشود .

شرح و بسط مقوله فرهنگ و سنت گسترده و طولانی است و از بضاعت و ظرفیت حقیر بیرون است لذا آنچه در مد نظر دارم دغدغه شخصی من در خصوص گویش بندری است . ازآنجا که دین گویش متعلق به نیاکان و اجداد ساکنین هرمزگان و نسل امروز است یقینا با بسیاری از مردم در این نگرانی مشترک همراه و همسفریم قبل از او کاوی نگرانیم برای فتح باب ذکر خاطره ای خالی از لطف نیست . در حدود پنجاه و اندی سال قبل مردم حوزه استان هرمزگان با مرکز کشور و مراکز استانها مراوده و داد و ستدی کمتر داشتند ، حتی روابط کمتری بین مردم روستا و مرکز استان و سایر شهرهای کشور بر قرار بود .

بیشتر نیازمندیها در همان محلی سکونت برطرف می شد و سعی می کردند خود را از رنج سفر دور نگه دارند مگر بر حسب ضرورت .

از نادر اتفاقاتی که گریزی از آن نداشتند ، مامورین دولت بویژه نیروی نظامی و انتظامی بود که برای مدت چهار سال به شهرهای مرکزی یا مرزی کشور مامور به خدمت می شدند . چون زمان ماموریت به نسبت طولانی بود ناگزیر خانواده را به همراه می بردند . این خانواده هادر محل در خدمت جدید با یکی از اقوام ایرانی از قبیل ترک ، کرد ، لر ، بلوچ ، فارس بسته به اینکه حوزه زیستی کدامیک از اقوام ایرانی است مجبور به داد ستد وگفتگو بودند .

تنها زمانی که به کمک طرفین به یاری آنها می آمد تا نیازمندیهایشان رفع و رجوع و علایق وسلایق و اندیشه همدیگر ر افهم کنند زمان ملی آنها فارسی بود . به اقتضای زمان و مکان جدا چندین سال متوالی ناگزیر بودند به فارسی سخن بگویند . آنها پس از طی دوران ماموریت به زادگاه خود بر می گشتند در بازگشت پس از پنج سال فارسی گویی دفعتا با گویش بومی و قومی خود مواجه می شدند . در حین گفتار بومی گاهگاهی کلمات فارسی هم بر زبانشان جاری می شد .

اگر چه که گویندگان منظور و مقصود خاصی نداشتند و گفتن کلمه یا جمله ای فارسی که در ضمن صحبت ادا می شد ناشی از عادت گفتاری آنها در بلند مدت به زمان فارسی بوده . اما همین امر هم که زاده اشتباه گفتاری بود اهالی روستا بر نمی تافتند و با تعصب آنها را مورد مذمت وسرزنش قرار می دادند .

حتی ضرب المثلی داشتند به این مضمون که (اگر از شهرت بریده شدی آواره شدی از زبانت نباید بریده شوی) صرف نظر از اینکه این رفتار عاقلانه یا منصفانه بوده در جایگاه داوری نیستم غرض از ذکر این خاطره می خواستم فاصله بین دیدگاه نسل امروز جامعه و نسل پنجاه واندی سال قبل پیرامون گویش اجدادی مردم منطقه هرمزگان به نمایش بگذارم که چه اتفاقی افتاده که نسل کمتر آگاه و بیسواد و کمتر عالم آن روز جامعه در این حد نسبت به حفظ و حراست از گویش خود و نیاکانشان حساس و در قبال آن احساس تعهد می کردند .

ولی نسل جوان امروز که به مراتب خود آگاه تر و عالم تر و با سواد تر و متمدن تر از مردم آن روزگار می دانند تا این درجه از مسئولیت و تعهد خالی شده که گویش اجدادی را از فرزندان و نوباوگانشان دریغ می ورزند .اگر زرق وبرق مدرنیته حافظه تاریخی ما را تحت تاثیر قرار نداده باشد لزوما باید بیاد بیاوریم که ساکنین جنوب ایران و حاشیه خلیج فارس شاخه ای از پارسها هستند که به گواه تاریخ وا داشته های مکتوب و اسناد باقیمانده از گذشته های دور زبان گفتاری و نوشتاری این قوم از دیر زمان فارسی بوده و علاوه بر زبان فارسی که اکنون زبان ملی و رسمی دین مردم است .

درکنار زبان فارسی از گویش محلی نیز برخوردار بودند که تاکنون اجداد و نیاکان این قوم به نحو احسن آنرا حفظ و پاسداری نموده و از نسلی به نسل بعدی سپرده اند . بنابراین زبان فارسی برای ساکنین حاشیه خلیج فارس زبانی مهجور نبوده و نیست .

حیف است که از فارسی زبانان جنوب ایران سخن گفته شود و در عین حال از دو بیتی ها و دو بیتی خوانان جنوب ایران بویژه مرزنشینان حاشیه خلیج فارس حرفی به میان نیامده باشد .سنت دو بیتی گویی و شروه خوانی یکی از سنتهای دیر پای مردم جنوب ایران است که ریشه ای دیرینه در بین این قوم داشته و از پشتوانه ای هزار ساله برخوردار است .

یکی از جاذبه های دوبیتی گویی وشروه خوانی جنوبیها همین فارسی خوانی آنهاست که نشان می د هد این قوم اصالتا فارسی زبانان هستند .امروز هم پاسداران و نگهبانان اصیل دو بیتی ها و شروه خوانیها مردمانی هستند که از شهرها و روستاهای بزرگ فاصله دارند و به عبارتی کسانی که در حاشیه زندگی مدرن بوده و محروم از دستاورد مدرنیته هستند و هنوز اسارت مدرنیته را نپذیرفته و زنجیر تمدن جان و روانشان را به اسارت نگرفته است .

خوشبختانه گویش محلی بندری یا آنچه که بین مردم مرسوم است به زبان بندری همانند زبان فارسی ریشه در این کهن بوم دارد . این گویش بر خلاف ظاهر کمیت عددی از لحاظ کیفیت پراکندگی و گستردگی واژه های آن در زبانهای شناخته شده دیگر از غنای قابل توجهی برخوردار است .

تا جائیکه حقیر اندک توجهی گذرا داشته ام (البته نگاهی غیر تخصصی غیر تحقیقی و غیر علمی بر واژه های این گویش) آنها را در زبانهای فارسی باستان ، پهلوی ، کردی ، لری ، گیلک ، بلوچی ، کمزاری ، لارکی و حتی زبان پشتون و هندی به قدر ادعا مشاهده کرده ایم .

به ادعا می توان گفت که زبان فارسی دری و فارسی امروزی دگردیسی زبان پهلوی و فارسی باستان و زبان گفتاری سایر اقوام ایرانی است . به بیانی گویش محلی ما می تواند مانند خط انفصال یا اتصال داشته های فرهنگی و سنتی ما و سایر اقوام به تناسب دوری و نزدیکی به یکدیگر حتی در حوزه اشتراک و افتراق جغرافیایی و سرزمینی رسد و ارصاد نماید .

البته گفته می شود زبان گفتار هر قومی به مثابه به شناسنامه آن قومیت است حرفی به گزاف گفته نشده . در حال حاضر مردم استانهای جنوبی و مرکزی ایران که شناخت بیشتری از استان هرمزگان دارند مردم ساکن استان هرمزگان را بعنوان بندری می شناسد و این شناخت حاصله برآمده از گویش مردم است نه ساحل نشینی این قوم . حتی ساکنین سایر بنادر ایران مانند بوشهر ، آبادان خرمشهر ، با وجود اینکه در کنار دریا و ناحیه بندری ساکن هستند از اینکه خود را بندری بنامند یا دیگران آنها را بندری بخوانند احتراز می کنند . زیرا پشتوانه ای که ما ر ابه عنوان بندری به سایر اقوام ایرانی شناسانده زائیده همین گویش ماست نه به دلیل اینکه در کنار ساحل هستیم یا بندرگاه بزرگ کشور در این استان واقع شده بلکه این زبان گفتاری ماست که بعنوان گفتار بندری شناخته شده است .

ادامه دارد

جدول ۱۴۱۹

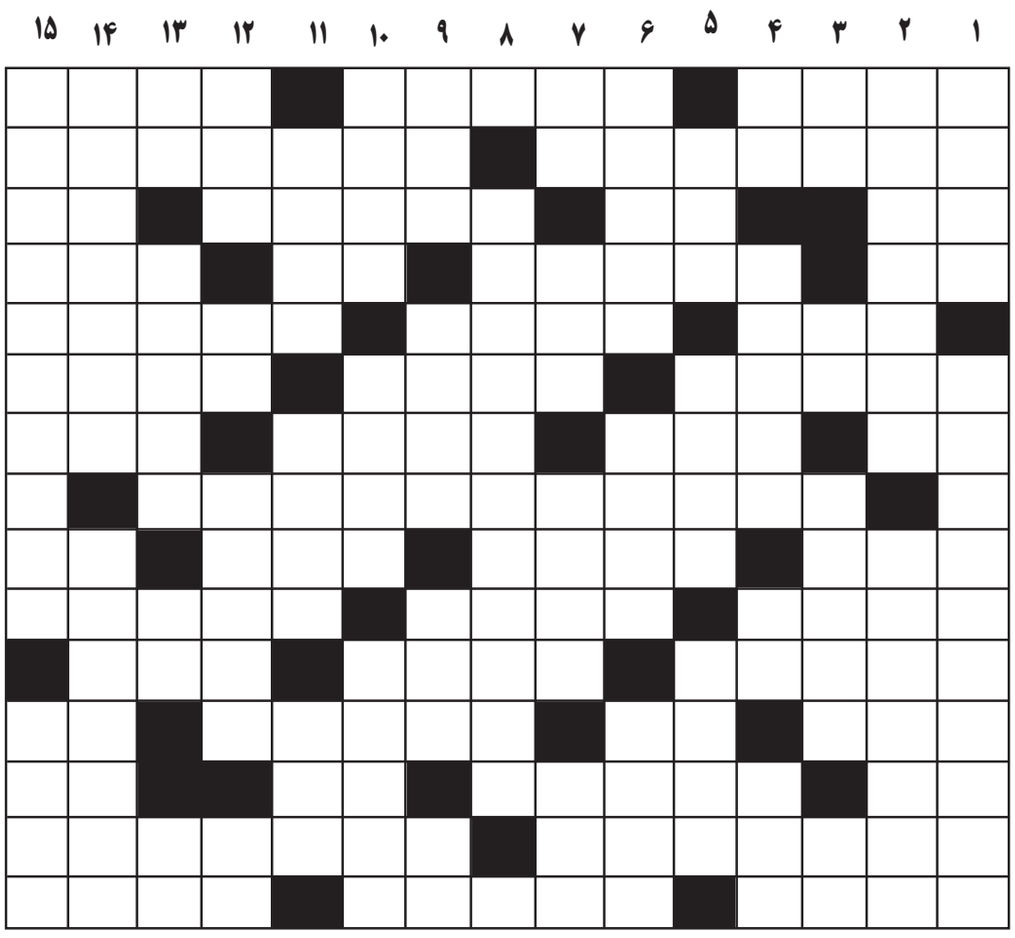

افقی:

۱- نشانی - طبق اصل صدو پنجاه ونهم تشکیل دادگاه ها وتعیین صلاحیت آنها منوط به حکم .....است - از پسران فریدون۲-از صیفی جات -پیامبر بت شکن ۳- نفس خسته - شهر خرما - خیزاب ها - گاه از نهاد برآید ۴- باران ریزه - پیر شدن - مخفف آتش - میوه تلفنی۵- نیرنگ - طینت- آزرده ، رنجیده ۶- غم - پرچم - از رنگها۷- حتما به دنبالش خورد می آید - حشره بی دست و پا - زهره - پرده دریدن ۸- از بازیگران فیلم سینمایی قلاده های طلا (روی پرده سینما ها)به کارگردانی ابوالقاسم طالبی ۹- ضمیر اشاره به نزدیک - تالار - قدر و مرتبه - بزرگ ۱۰- مرکز کشور آذربایجان - خدمتکار مرد - نژاد روسی ۱۱- جمع هدیه -کاغذ فروش -الگو۱۲- خوراک سفر - زوبین- مطلبی را با آب و تاب خواندن - سنگ آسیاب۱۳- حرف مفعولی - وطن مان - تکبر -کتف ۱۴- مسکن - به کارهای نمایشی خطرناکی که شخص ورزیده ای در فیلم ها ونماهنگ ها به جای هنرپیشه اصلی انجام می دهد می گویند ۱۵- پوشیده ، مخفی -واحدی در سطح - مهیا وآماده شده

عمودی:

۱- شهری در استان زنجان - کنایه از اجنه ۲- عالم و بسیار دانا- مراسم بزرگداشت ۳- رفوزه -شماره رمز - مشورت - دو یار بلند قد!۴- زهر - آدرس ترسیمی - جانشین او - جای بی خطر ۵- جامه گشاد - وحشت - از جانوران تک یاخته ای۶- کتاب لغت - از صفات باریتعالی -سدی در استان خوزستان۷- لحظه -لقب ارویایی -مارکی بر خودروهای سنگین -آب چشم

۸- کنایه از فتنه انگیختن ۹- بدهی - نوعی سلاح آتشی دستی-گوسفند جنگی - حرف همراهی ۱۰- یکی از پنج اصل اصل دین اسلام - در قرآن به عنوان یک فعالیت قابل تحسین جمعی ذکر شده است - درویش۱۱- راه راست یافته - همسر ابراهیم نبی (ع) -صندلی راحتی

۱۲- کلاه پادشاهی - گام یک پا - تندیس - اندک۱۳- کلمه شگفتی - اطلاع - دشمن سخت - دندانه سوهان ۱۴- واقع بین - سرانجام ۱۵-کشوری در مرکز قاره آفریقا-اندازه‌لباس

.....مفقودی.....

کارت معافیت پزشکی خدمت به نام رضا حاتمی فرزند دوست محمد متولد ۱۳۶۷ به شماره شناسنامه ۱۹۱ صادره از میناب مفقود گردیده و از درجه اعتبار ساقط می باشد

مفقودی نوبت دوم

اصل سند وشناسنامه خودروی سواری لیفان به شماره پلاک۷۹٤/۷۳ی ۱۵ به نام اسدالله عوض پور فرزند یدالله به شماره شناسنامه شماره ۳۰ صادره سپیدان و شماره ملی ٥٤٦٩٩٠٧٣٤١ مفقود گردید واز درجه اعتبار ساقط می باشد

زکات موجب قوام و برپایی دین است

ستاد احیای زکات استان هرمزگان

دریا قابل توجه خوانندگان و مخاطبان محترم روزنامه دریا

روزنامه دریا بعنوان اولین وپر تیراژترین روزنامه هرمزگان و منطقه جنوب کشور جهت رفاه حال شهروندان عزیزدر هرمزگان وسایر استانهای جنوبی و دسترسی سریع و آسان روزانه به روزنامه در محل کار و یا منزل مشترک می پذیرد

علاقمندان جهت کسب اطلاعات بیشتر با شماره تلفن ۲۲۴۳۷۳۴ همه روزه از ساعت ۷/۳۰ صبح الی ۱۴ بعدازظهر تماس حاصل نمایند

شهروند گرامی! از آب جمع آوری شده کولرهای گازی می توانید برای آبیاری فضای سبز خانه خود استفاده کنید

روابط عمومی و آموزش همگانی
شرکت آب و فاضلاب هرمزگان

خوزستان

سال یازدهم
شماره ۱۴۱۹
یکشنبه
۲۱ خرداد ۱۳۹۱
۱۹ رجب ۱۴۳۳
۱۰ ژوئن ۲۰۱۲

شهر	اذان صبح فردا	طلوع آفتاب فردا	اذان ظهر امروز	اذان مغرب امروز
اهواز	۰۴:۳۴	۰۶:۱۰	۱۳:۱۵	۲۰:۳۹
بندرعباس	۰۴:۲۰	۰۵:۵۰	۱۲:۴۴	۱۹:۵۸
بوشهر	۰۴:۳۵	۰۶:۰۷	۱۳:۰۶	۲۰:۲۴
زاهدان	۰۳:۵۳	۰۵:۲۶	۱۲:۲۶	۱۹:۴۵
شیراز	۰۴:۲۶	۰۵:۵۹	۱۲:۵۹	۲۰:۱۹
کرمان	۰۴:۰۵	۰۵:۳۹	۱۲:۴۱	۲۰:۰۳
یاسوج	۰۴:۲۵	۰۶:۰۰	۱۳:۰۳	۲۰:۲۶
یزد	۰۴:۰۹	۰۵:۴۶	۱۲:۵۲	۲۰:۱۸

روزنامه جنوب کشور
دریا
بوشهر، خوزستان، سیستان و بلوچستان، فارس، کرمان، کهگیلویه و بویراحمد، هرمزگان، یزد

روزنامه سیاسی ، اجتماعی ، فرهنگی ، ورزشی
صاحب امتیاز و مدیر مسئول : ایوب دبیری نژاد
سردبیر : فروغ مسلم زاده
تلفن : ۲۲۴۶۳۸۴-۲۲۴۳۷۳۴ نمابر: ۲۲۴۶۶۰۰
وب سایت : www.daryanews.ir
پست الکترونیکی daryanews_bnd@yahoo.com
چاپ : بامشاد سبز - کیلومتر ۸ جاده مخصوص کرج
نشانی دفتر مرکزی : بندرعباس - بلوار امام خمینی (ره) - سه راه دلگشا- ساختمان نیلوفر - ورودی غربی - طبقه پنجم- واحد ۲۳

نمایندگی استانها:

سیستان و بلوچستان	حسین کیخا	۰۹۱۵۵۴۱۳۱۶۰
کرمان	شاهین عبدالهی	۰۹۱۳۱۹۹۰۹۵۰
کهگیلویه و بویر احمد	علی علیزاده	۰۹۱۷۳۴۱۳۲۷۰
یزد	احمد میرجلیلی	۰۹۱۳۳۵۸۳۶۵۸
فارس	عزیزاله قهرمانی	۰۹۱۷۱۱۴۰۹۹۷
اهواز	حسن سیلاوی	۰۹۳۶۲۷۰۶۷۲۳
لار	محمدرضا سیفایی فر	۰۹۳۹۳۲۵۰۱۱۳
ایذه	محمد ابولیان	۰۹۱۶۸۸۶۱۵۹۷
بوشهر	سیدحسین جعفری	۰۹۱۷۷۷۴۶۰۲۰
عسلویه	مهدی خورشیدی	۰۹۱۷۷۷۶۰۷۲۱

« قاسمی نژاد » مدیر بانک کشاورزی استان هرمزگان گفت : توسعه پایدار بخش کشاورزی وتامین استقلال غذایی کشور نتیجه ۷۹ سال تلاش صادقانه بانک کشاورزی وپرسنل ساعی وپرتلاش آن است بانک کشاورزی دربیست ویکم خردادماه سال ۱۳۱۲ تاسیس شده وهم اکنون تنها نهادمالی تامین کننده تسهیلات بخش کشاورزی وتنها بانک تخصصی این بخش است قدمت وپیشینه بانک کشاورزی ودستاوردهای آن نشان دهنده حضورپررنگ بانک دربین مردم ومشتریان بویژه کشاورزان است ازمهمترین دستاورد های سنوات اخیر بانک کشاورزی پس از حمایت ازتولیدواشتغال ، اجرا واستقرار نظام جامع بانکداری الکترونیک بنام مهرگستر بوده وبرای اولین باردربین نظام بانکی نسل چهارم بانکداری الکترونیک رابه مردم شریف ایران عرضه نموده است .

به گزارش روابط عمومی بانک کشاورزی دراستان هرمزگان توسعه وگسترش نظام مدیریت کیفیت دراین بانک، بازمهندسی مستمرفرآیندهای و روشهای انجام کار، انعطاف پذیری سازمانی ، توجه وتمرکز برسرمایه انسانی، بهره گیری از متدهای نوین بازاریابی ایجاد ساختار انعطاف پذیر مدیریت ارتباط با مشتریان ، موفقیتهای متعددی را درعرصه ملی و بین المللی برای بانک کشاورزی به ارمغان آورده است .

وی تصریح کرد : بانک کشاورزی استان هرمزگان با بیش از ۶۰ سال خدمت به مردم شریف این استان هم اکنون دارای ۴۳ شعبه است که حدود ۲/۳ درصد ازشعب سطح کشور را به خود اختصاص داده است .

« قاسمی نژاد » مدیرشعب بانک کشاورزی استان هرمزگان گفت : ازآنجایی که سال ۱۳۹۱ ازسوی مقام معظم رهبری به عنوان سال تولید ملی وحمایت ازکار وسرمایه ایرانی مزین گردیده ، و همانند گذشته از اصلی ترین ماموریتهای بانک کشاورزی سرمایه گذاری ومشارکت درطرحهای تولیدی بالاخص طرحهای کشاروزی ، شیلاتی، دامداری ودامپروری و صنایع تبدیلی وتکمیلی وابسته و با بهره گیری ازاعتبارات توسعه بخش کشاورزی درراستای تولید و ایجاد اشتغال ، همچنین تثبیت سکونت درروستاها را می توان برشمرد ، که کارکنان ساعی استان با تلاش بی وقفه متعهد شده اند برای تحقق اهداف فوق گامهای موثر و مثبتی بردارند .

بانک کشاورزی درراستای حمایت ازتولید واقشارآسیب پذیر جامعه ازحیث پراکنش جغرافیایی درتمامی مراکز شهرستانها و روستاهای فعال دربخش کشاورزی حضوری پررنگ دارد و ازافتخارات این بانک حضور در۱۱ منطقه محروم استان بعنوان تنها بانک ارائه کننده خدمات می باشد تا زمینه های حمایت ازتولیدات بخش کشاورزی و توسعه پایدارآن ، بمنظور جلوگیری ازمهاجرت روستائیان فراهم گردد.

این مقام مسئول با اشاره به بروز خشکسالیهای چندین ساله اخیر دراستان افزود : بدلیل خشکسالیهای متمادی سنوات گذشته ، کشاورزی استان دچار خسارات جدی شده و بعلت خشک و شور شدن آب چاهها و چشمه ها ، کشاورزانی که از سیستم بانکی تسهیلات دریافت نموده اند ، در بازپرداخت آن با مشکلاتی مواجهه شده اند ، لذا این بانک با اجرای مصوبات هیات محترم دولت و همچنین مصوبات داخلی بانک ازحداکثر مساعدت لازم را درزمینه استمهال دیون و بخشودگی متفرعات و جرائم تاخیر آنها بعمل آورده است ودرهمین راستا بدهی قریب به ۷۳ هزار نفراز خسارت دیدگان ناشی ازخشکسالی و بیماری جاروک جادوگر با مبلغی بیش از ۱۹۰۰ میلیار دریال استمهال شده و حدود ۸۸۰ میلیاردریال سود وجرایم تاخیر آنها نیز مورد بخشودگی قرارگرفته است .

« قاسمی نژاد » تصریح کرد با سفر دور چهارم هیات محترم دولت به استان و سایر مصوبات داخلی بانک کشاورزی نیز درسالجاری تدابیری برای مساعدت با کشاورزان خسارت دیده اندیشیده خواهد شد و بانک کشاورزی کمافی السابق درکنار کشاورزان وبرای حمایت ازتولیدات بخش کشاورزی اقدام خواهد نمود . مدیرشعب بانک کشاورزی استان هرمزگان تاکید کرد : باتوجه به تداوم پدیده خشکسالی چندین ساله دراستان ، بخش کشاورزی بیشترین تاثیر راازاین پدیده نامطلوب جوی گرفته ، لذا برنامه ریزیهای کلان مدیریتی درراستای بهره وری حداکثری ازامکانات و منابع حداقلی می باشد به همین منظور برای توسعه وپایداری بخش کشاورزی ، حمایت ازطرحهای نوین آبیاری تحت فشار، مکانیزاسیون، صنایع تبدیلی وتکمیلی ، بهینه سازی مصرف سوخت وانرژی ، بنگاههای اقتصادی زودبازده وکارآفرین وطرحهای توسعه بخش کشاورزی از محل اعتبارات صندوق توسعه ملی در دستور کارقرارداد .

« قاسمی نژاد » درادامه افزود : بانک کشاورزی درراستای حمایت همه جانبه ازبخش کشاورزی طی سال ۱۳۹۰، مبلغ ۲۱۶۰ میلیاردریال تسهیلات پرداخت نموده است و تصریح کرد همسو باسیاستهای دولت تعداد۲۲۶۷ فقره تسهیلات بمبلغ ۵۹۷ میلیاردریال درقالب بنگاههای کوچک اقتصادی زودبازده به فعالین بخش پرداخت گردیده که با پرداخت تسهیلات مذکور زمینه اشتغال بیش از ۵۳۰۰ نفر فراهم شده است .

به گفته قاسمی نژاد این بانک همچنان درراستای حمایت ازاقشار نیازمند جامعه یا زوجهای جوان ورسیدگی به درخواستهای مردمی درسفرهای ریاست محترم جمهوری طی سال ۱۳۹۰به بیش از ۵۳۴۱ نفرمبلغ ۱۱۰ میلیاردریال تسهیلات قرض الحسنه پرداخت شده است .

وی افزود طی سال ۱۳۹۰ درراستای هدفمند کردن یارانه ها و تامین نقدینگی سوخت در بخشهای کشاورزی و شیلات تعداد ۲۳۵۸ نفر مبلغ ۱۲۳ میلیارد ریال تسهیلات یارانه دار استفاده نموده اند . همچنین در همین مدت ۳۲۷۲ نفر مبلغ ۱۳۷ میلیارد ریال تسهیلات قرض الحسنه خوداشتغالی ومشاغل خانگی برخوردار شده اند .

وی درادامه به فعالیت صندوق بیمه کشاورزی استان اشاره کرد وافزود : صندوق بیمه کشاورزی یکی دیگر ازحوزه های فعالیت بانک کشاورزی است ، بطوریکه اکنون دراستان هرمزگان بیش از ۳۰ محصول درچهار زیربخش « زراعی» ، « باغی » ، «منابع طبیعی » و« دام وطیور وآبزیان» تحت پوشش حمایتی صندوق بیمه کشاورزی می باشند . درسال زارعی ۹۰-۱۳۸۹ بیش از۱۸ هزارنفربیمه گذار و بهره بردار ، محصولات تولیدی خود را نزد این صندوق بیمه کرده اند و به قریب ۱۳ هزارنفر افرادخسارت دیده طی همان مدت مبلغ ۶۵ میلیارد ریال غرامت پرداخت شده است .

« قاسمی نژاد » سیستم بانکداری موجود در بانک کشاورزی را پیشرو نسل چهارم بانکداری الکترونیک با نام « مهرگستر» بیان کرد وافزود : این سیستم با بهره گیری ازدانش روز دنیا ، برای اولین بار درایران و در بانک کشاورزی بومی سازی ، نصب و راه اندازی گردیده است و از جمله قابلیتهای آن سیستم یکپارچه و Online بانکداری الکترونیک (متمرکز به معنای واقعی) به نام مهرگستر ، سیستم بانکداری اینترنتی ، بانکداری تلفن همراه ، سامانه پرداخت اینترنتی (Internet Geteway)، سرویس پیام کوتاه ، کیوسک بانک ، صدورانوع کارتهای بانکی (کارت خرید، کارت اعتباری ، کارت هوشمند ، کارت هدیه)، دستگاههای پایانه فروش ، سیستمهای خودپرداز (ATM) ، حسابهای طرح ایران ، آتیه ،جاری ۷۷ مهرگستر ، بانک کودک ونوجوان ، کشاورز کارت و... می توان نام برد .

وی بابیان ارائه خدمات طرح چهارگانه ایران برای بانوان ، جاری ۷۷ مهرگستر وسامانه درخواست اینترنتی تسهیلات ، استان هرمزگان را جزو استانهای پیشرودرزمینه این خدمات برشمرد. بانک کشاورزی استان هرمزگان درراستای عدالت محوری و مهرورزی و مشتری مداری در سال ۱۳۹۰ موفق به کسب رتبه برتر در زمینه شاخص های عملکردی جشنواره شهید رضایی و طی سه سال قبل آن نیز موفق به کسب رتبه های اول تاسوم همین جشنواره گردیده است ، همچنین مدیریت استان هرمزگان درزمینه طرح بررسی وبهبود عملکرد مدیریتهای کشوری طی سال ۱۳۹۰ موفق به کسب رتبه سوم درکشور شده است که این افتخارات همگی نشان ازتلاش بی وقفه کارکنان آن دارد .

وی ادامه داد در زمینه واریز یارانه ها وازآنجایی که بانک کشاورزی در بیش از۱۱ منطقه استان بعنوان تنها بانک عامل ارائه دهنده خدمات بانکی حضور دارد ، موفق به ارائه خدمات به بیش از۱۹۲۰۰۰ خانوار از گیرندگان یارانه نقدی دراستان گردید که ازاین حیث نیز حائز رتبه دوم دربین سیستم بانکی استان می باشد .

ازدیگر اقدامات قابل ذکر بانک کشاورزی استان هرمزگان را تقدیرازمشتریان برتر ، حضور درمحافل و نمایشگاههای مختلف نام برد .

وی درپایان اولویتهای بانک کشاورزی در سال ۱۳۹۱ را در جهت تقویت کارآفرینی، ایجاد ارزش آفرینی در اقتصاد ، تقویت خصوصی سازی ، افزایش بهره وری ، مدیریت منابع آب ، افزایش ضریب مکانیزاسیون و استفاده مطلوب از ظرفیتهای خالی ایجاد شده در بخش های مختلف اقتصادی با استفاده از منابع در اختیار و اعتبار طرح توسعه بخش کشاورزی عنوان کرد و گفت : بانک کشاورزی بعنوان مهمترین نهاد تامین کننده تسهیلات واعتبارات بخش کشاورزی، همچنین ارائه دهنده خدمات بانکی درقالب طرحهای مختلف ، برنامه هایی راتدوین کرده است تا بتواند درراستای آن ضمن ارزش آفرینی برای مشتریان بعنوان اصلی ترین سرمایه وتامین کننده منابع مالی بخش کشاورزی ، همچنین توفیق وکسب افتخارات درتمامی عرصه ها تلاش نماید تا بااستفاده ازفن آوریهای روز بانکداری الکترونیک درسطح استانداردهای لازم ، انتظارت ونیازهای مورد نظر مردم ومشتریان رابعنوان یک فرصت قلمداد نموده و برای تامین آن اقدامات لازم رابعمل آورد .

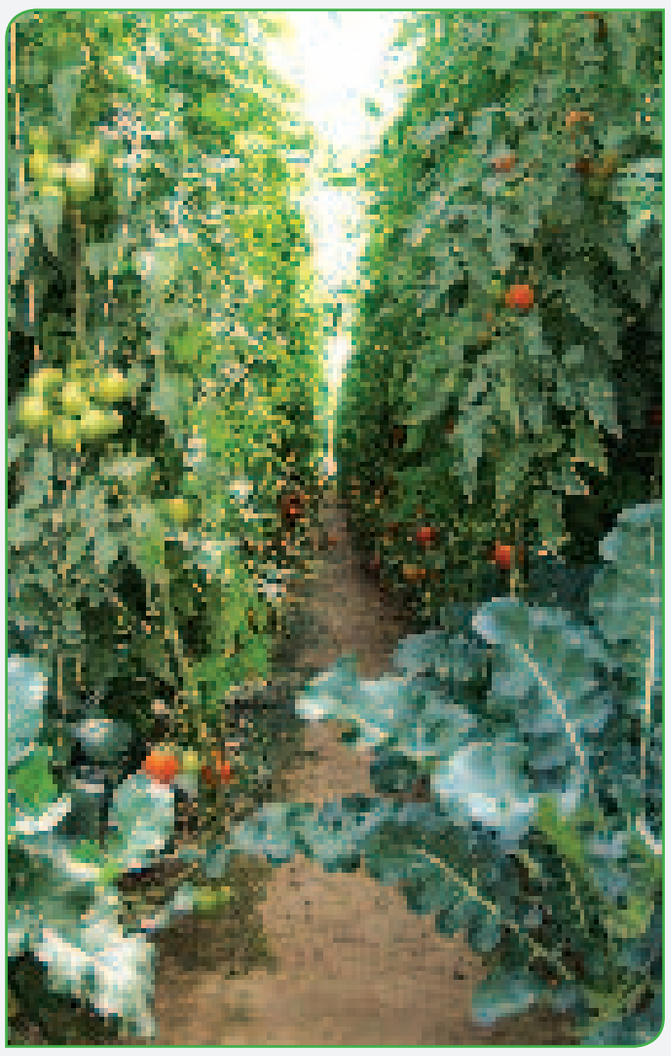

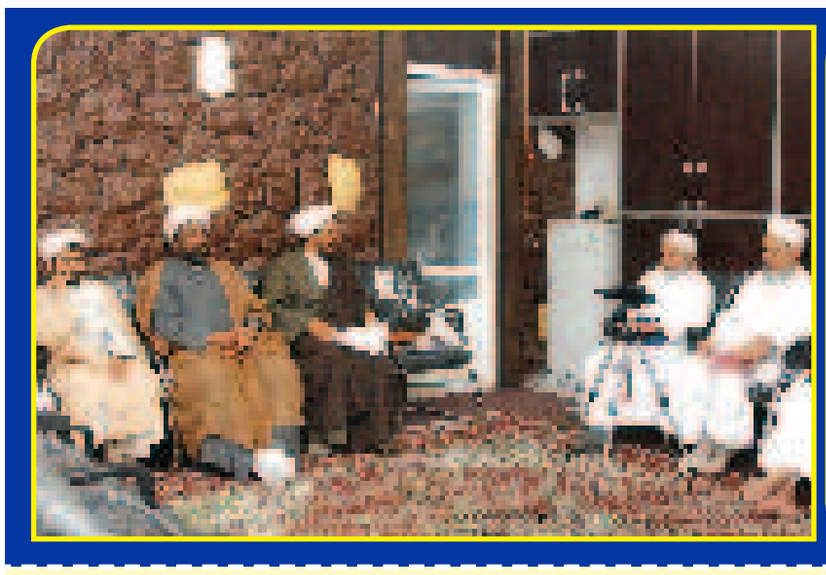

معاونت فرهنگی دبیرخانه شورای برنامه ریزی مدارس علوم دینی اهل سنت کشور : .....

ستاد استهلال اهل سنت ، نماد تجلی وحدت است

معاونت فرهنگی و امور روحانیون دبیرخانه شورای برنامه ریزی مدارس علوم دینی اهل سنت کشور در نشست اعطای احکام ستاد استهلال اهل سنت هرمزگان گفت :تشکیل ستاد استهلال اهل سنت ، نماد تجلی وحدت امت اسلامی است .

به گزارش روابط عمومی دفتر نمایندگی ولی فقیه در امور اهل سنت استان هرمزگان ؛ با حضور حجت الاسلام والمسلمین « هاجری » معاونت فرهنگی و امور روحانیون دبیرخانه شورای برنامه ریزی مدارس علوم دینی اهل سنت کشور ، حجت الاسلام والمسلمین « مریدی » رئیس دفتر نمایندگی ولی فقیه در امور اهل سنت استان هرمزگان و شوراهای روحانیت اهل سنت هرمزگان در دفتر نمایندگی ولی فقیه در امور اهل سنت این استان ، ستاد استهلال اهل سنت هرمزگان مشخص شدند و نه نفر از روحانیون اهل سنت این ستاد، احکام عضویت خود را در ستاد استهلال دریافت نمودند .

در این نشست حجت الاسلام والمسلمین هاجری معاونت فرهنگی و امور روحانیون دبیرخانه شورای برنامه ریزی ، به این نکته اشاره کرد که تشکیل این ستاد و استهلال ، با مشارکت بزرگان و علمای اهل سنت و در مقابل حرکت دشمن است .وی افزود : دشمن می خواهد که ما به هر دلیل مقابل هم بایستیم و یکی از چیزهایی که در این چند سال اخیر به آن دل بسته بودند ، استهلال و اعلام رویت ماه و نماز عید بود .

اینکه اسلام این سرزمین را به اسلام ضراریوصل کرده و دیگران داعیه دار شوند و جنگ های قومی و عشیره ای مطرح کنند.معاونت فرهنگی و امور روحانیون دبیرخانه ادامه داد: بحمدالله با مشارکت علمای کشور اعم از شیعه و سنی در شورای برنامه ریزی ایجاد این ستاد به تصویب رسید . وی از اهمیت نماز عید برای دشمن خبر داد و گفت : دشمن تمام تلاش خود را می کند تا این جمعیت در روز عید فطر شکل نگیرد؛ زیرا این یک لشکر میلیاردی در جهان اسلام است .

وی ادامه داد : این قدرت جهان اسلام است که در یک وقت و ساعت مسلمانان جمع می شوند و نماز می خوانند و با یک فرمان پخش می شوند ؛ این مانور میلیاردی جهان اسلام است . حجت الاسلام والمسلیمن هاجری در ادامه گفت : دشمن به وحدت اسلام حساس و حسود است و تلاش می کند که این صف متحد در کنار هم شکل نگیرد و این شرف و کرامت محقق نشود .

وی ادامه داد : ستاد استهلال سکویی است که بار دیگر برادری ، انسجام و وحدت و شکوه اسلام را در این سرزمین نشان بدهد . وی افزود : ستاد استهلال هر ماه تشکیل جلسه داده و تمام ماه ها را رصد می کند .لازم به ذکر است که قبل از این نشست کارگاه آموزشی مبانی تئوری استهلال برای حاضران برگزار گردید . شایان ذکر است ؛ در این مراسم همچنین حجت الاسلام والمسلمین « صفری » به عنوان کارشناس مسئول فرهنگی و امور روحانیون دفتر نمایندگی ولی فقیه در امور اهل سنت هرمزگان منصوب و حکم انتصاب خود را دریافت نمود .