کاهش حجم آورد رودخانه های استان در سال آبی جاری

مدیرعامل شرکت آب منطقه ای از کاهش ۴۶ درصدی حجم آورد رودخانه های استان نسبت به مدت مشابه سال گذشته خبر داد.مهندس جعفر زیرراهی افزود:حجم آورد رودخانه های استان در نیمه نخست سال آبی جاری ۹۹۸ میلیون متر مکعب بوده که این میزان در مدت مشابه سال گذشته یکهزارو ۸۷۸ میلیون متر مکعب بود. وی همچنین از کاهش۲۷درصدی بارندگی استان در نیمه نخست سال آبی جاری نسبت به مدت مشابه سال گذشته خبر داد و اظهار داشت: نتایج و بررسی های انجام شده بر روی اطلاعات بارش ایستگاه های باران سنجی استان در سال آبی ۸۹-۸۸، بیانگر افزایش۲۴درصدی بارندگی در مقایسه با سال آبی قبل از آن و کاهش ۱۱ درصدی نسبت به میانگین دراز مدت ۳۰ ساله است.

مهندس زیرراهی گفت: بر اساس محاسبات انجام شده بر روی آمار۱۴۰ ایستگاه در سطح استان، میانگین بارش در سال آبی ۸۹-۸۸ حدود ۱۷۰ میلی متر بود که این مقدار در سال آبی ۸۸-۸۷ برابر ۱۳۶ میلی متر و میانگین دراز مدت ۱۴۹ میلی متر بوده است.وی با اشاره به اینکه توزیع مکانی بارش در سطح استان یکنواخت نیست، بیان داشت: ارقام بارندگی در سال آبی ۸۹-۸۸ در نوار شمالی استان از وضعیت بهتری برخوردار بوده در حالیکه جزایر استان کمترین میزان بارش را داشته اند.

مدیرعامل شرکت آب منطقه ای رودخانه های شاخص استان را رودخانه سدیچ' گابریک' جگین' گز' زرانی' میناب' حسنلنگی' جلابی' شور' کل' رسول و مهران عنوان کرد و بیان داشت: بیشترین حجم آورد رودخانه ها در سال آبی جاری مربوط به رودخانه حسنلنگی و جلابی با ۳۲۵ میلیون متر مکعب می باشد.

پیش بینی برداشت ۵۰۰ تن گندم از مزارع بندرعباس

مدیر جهاد کشاورزی بندرعباس گفت : در سال جاری ۱۴۰ هکتار از اراضی کشاورزی به کشت گندم اختصاص یافته و پیش بینی می شود ۵۰۰ تن گندم از این زمینها برداشت شود .به گزارش روابط عمومی سازمان جهاد کشاورزی هرمزگان مهندس منصور شفیعی افزود : سال گذشته سطح زیر کشت گندم در بندرعباس ۱۵۰ هکتار بود و میزان گندم تولیدی سال گذشته به میزان ۵۳۰ تن رسید .وی با بیان اینکه روستاهای لاور و فین از نقاط عمده تولید گندم در بندرعباس می باشد، بیان داشت : نمونه بذرهای توزیع شده در بین گندم کاران شامل ارقام شیرودی ، دوروم و چمران می باشد .

وی ابراز داشت : به منظور افزایش کمی و کیفی محصول گندم در بندرعباس توزیع به موقع کودهای شیمیایی ان پی کا در بین گندم کاران صورت گرفت وعلاوه بر آن نظارت یکی از کارشناسان کلینیک های گیاه پزشکی نیز به صورت مستمر انجام می گرفت .به گفته وی در قالب نظارت های انجام شده انتقال یافته های نوین علم کشاورزی در زمینه افزایش تولید گندم نیز به کشاورزان آموزش داده می شد.

مهندس شفیعی خرید تضمینی گندم وشرایط مساعد آب وهوایی را از جمله مزیت های تولید این محصول در بندرعباس برشمرد. گفتنی است ؛ آبان ماه تا پایان آذر هر سال زمان کاشت گندم و اواخر فروردین تا اوخر خرداد نیز زمان برداشت این محصول دربندرعباس می باشد .

مجمع عمومی فوق العاده خانه مطبوعات فردا برگزار می شود

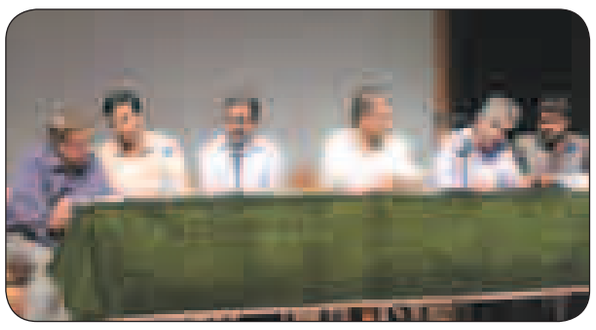

مجمع عمومی فوق العاده خانه مطبوعات استان هرمزگان با اعلام فراخوان برگزاری نوبت دوم مجمع از سوی اداره کل فرهنگ و ارشاد اسلامی هرمزگان راس ساعت ۱۷ فردا دوشنبه نوزدهم اردیبهشت ماه جاری در فرهنگسرای طوبی برگزار می شود.

به گزارش خبرنگار روزنامه دریا؛ دستور کار این جلسه فوق العاده انجام تغییرات اساسنامه خانه مطبوعات و تصویب آن توسط اعضا می باشد. جهت ورود به جلسه مجمع عمومی داشتن کارت حضور درجلسه الزامی است .

این گزارش حاکی است ؛ مجمع عمومی خانه مطبوعات هرمزگان برای تصویب تغییرات در اساسنامه جدید بعدازظهر سه شنبه گذشته سیزدهم اردیبهشت در فرهنگسرای طوبی تشکیل جلسه فوق العاده داد که علی رغم اطلاع رسانی و درج فراخوان برگزاری مجمع در مطبوعات و خبرگزاریها اهالی مطبوعات از این جلسه استقبال نکردند و بدلیل به حد نصاب نرسیدن اعضا این جلسه رسمیت پیدا نکرد .

لازم به ذکر است ؛ برگزاری مجدد آن حداکثر تا ۱۵ روز آینده می بایست انجام می شد که طبق فراخوان اداره ارشاد به فردا دوشنبه موکول شد .

این گزارش می افزاید؛ در جلسه مذکور از ۳۶۶ نفری که عضو خانه مطبوعات بودند کمتر از ۶۰ نفر شرکت داشتند که با احتساب وکالت یک نفر دیگر نیز تعداد حاضرین به حد نصاب نمی رسید درحالیکه تعداد ۳۱۵ کارت ورود به جلسه توزیع شده بود.

گفتنی است ؛ تعداد حاضرین برای تشکیل جلسه می بایست به دو سوم تعداد اعضا می رسید . در حالیکه در جلسه فردا دوشنبه با حضور حداقل اعضا یعنی ۷ نفر این مجمع تشکیل جلسه و به کار خود رسیدگی خواهد کرد.

شایان ذکر است ؛ در جلسه روز سه شنبه پس از تنظیم صورتجلسه توسط نمایندگان استانداری و ارشاد، صورتجلسه به امضا نمایندگان صنفی مطبوعات رسید و مقرر شد در جلسه آینده مجمع با حداقل اعضا تشکیل و اساسنامه تصویب شود .

مدیر عامل شرکت انتقال گاز ایران: بومی سازی ، نقشه راه صنعت انتقال گاز ایران است

مدیرعامل شرکت انتقال گاز ایران با تاکید بر وجود قابلیت های بالا در سازندگان داخلی،گفت: وجود توانمندی در تامین بخش عمده تجهیزات مورد نیاز صنعت انتقال گاز ایران، مسوولیت مناطق ده گانه این صنعت را برای بومی سازی و استفاده از توان داخل دو چندان کرده است.

به گزارش روابط عمومی منطقه ۶ شرکت انتقال گاز ایران، رضا الماسی در سفر به هرمزگان با حضور در منطقه ۶ در جمع روسای ستادی وعملیاتی این منطقه عملیاتی، افزود: نقشه ی راه صنعت انتقال گاز ایران، بومی سازی و بهره گیری از توان سازندگان و متخصصان ایرانی است.

وی اظهار داشت: بر این اساس یکی از مهم ترین وظایف مناطق ده گانه شرکت انتقال گاز ایران برای تامین تجهیزات خود استفاده از منابع و قابلیت های داخلی است که به عنوان یک راهبرد، باید نقشه ی راه قرار گیرد.

الماسی با تاکید بر پرهیز از انبار کردن بی رویه کالاها گفت: تامین و دیوی کالا در انبار مناطق ده گانه شرکت انتقال گاز باید متناسب با نیاز آن ها صورت گیرد، لذا لازم است ار انبار کردن بی مورد آن ها به طور کامل پرهیز شود.

وی هم چینن درباره نیروی انسانی و نقش آن در پیشبرد اهداف سازمان نیز گفت: نیروی انسانی سرمایه هر سازمان به شمار می آید از این رو نتیجه رفتار خوب با آن ها، رفتار منطقی و مناسب با تجهیزات و دستگاه ها در اختیار او خواهد بود و این مهم موجب خواهد شد تا بهره وری نیروی انسانی و سازمان افزایش یابد.

مدیرعامل شرکت انتقال گاز ایران، با تاکید براین که مدیران و مسوولان انتقال گاز، نقش کلیدی در هدایت نیروی انسانی برای نیل به اهداف ترسیم شده در این صنعت را عهده دار هستند، افزود: انتقال پایدار و مطمئن گازطبیعی به نقاط مختلف کشور، مهم ترین هدفی است که نگاه مدبرانه مدیر به مجموعه نیروی انسانی خود، دست یابی به آن را امکان پذیر می سازد.

وی گفت: هرگونه تشویق باید با نوع فعالیت نیروی انسانی تناسب داشته باشد و این تناسب باید در مورد تنبیه کارکنان رعایت شود.

الماسی اعتدال در هزینه ها را بخش مهم دیگری از مسوولیت مدیران مناطق عملیات انتقال گاز اعلام و تاکید کرد: در مقابل نحوه صرف هزینه ها مسوولیت دارند و رعایت صرفه جویی منطقی باید سرلوحه کار قرار داشته باشد.

مدیرعامل شرکت انتقال گاز ایران با ابراز خرسندی از عملکرد منطقه ۶ شرکت انتقال گاز ایران در سال گذشته، گفت: در بخش مالی و امور پیمان ها این منطقه عملکرد خوبی داشته و اقدام های انجام شده در بقیه بخش ها نیز مطلوب بوده است، لیکن ضرورت دارد در برخی بخش ها کار بیشتری انجام شود.

وی کارکنان شرکت انتقال گاز ایران را تلاشگرانی گمنام خواند و گفت: فعالان در این عرصه، بیشتر کار می کنند و کمتر نمود دارند.

کتابهای استاد مطهری جایگزین دروس غیر کاربردی دانشگاهها شود

مسئول قرآن و عترت سازمان بسیج دانشجویی هرمزگان گفت: به جای تدریس برخی از دروس عمومی غیر کاربردی در دانشگاه‌ها، باید کتاب‌های شهید مطهری که بسیار کاربردی‌تر است، جایگزین شود.

به گزارش روابط عمومی سپاه امام سجاد (ع)؛ سلیمه رمضان‌زاده اظهار داشت: جای تدریس کتاب های ارزشمند شهید مطهری در دانشگاه ها به عنوان یک ضرورت بسیار مهم خالی است، بنابراین مطالبه تشکل های دانشجویی از مسئولان امر، در خصوص جایگزینی کتاب های شهید مطهری با برخی دروس غیرکاربردی در دانشگاه ها، بسیار راهگشا خواهد بود.

وی افزود: از لحاظ محتوایی نیز نوع کتاب های درسی در حال تدریس در دانشگاه ها بخصوص در علوم انسانی باید بومی شود تا ما بتوانیم به استقلال علمی برسیم.

مسئول قرآن و عترت سازمان بسیج دانشجویی هرمزگان ادامه داد: یکی از مهمترین مسائل در این باره کتاب های بسیار ارزشمند شهید مطهری است که مشتمل بر ۵۷ عنوان کتاب بوده و در زمینه های مختلف اجتماعی، اقتصادی، روان شناسی و غیره طبق نظریات و مفاهیم اسلامی حرفی برای گفتن دارد.

رمضان زاده با بیان این مطلب که استفاده از کتاب های ارزشمند شهید آوینی حقیقتا در جامعه اسلامی ما به فراموشی سپرده شده است، اظهار داشت: چرا نباید در کنار رشته های هنر از جمله سینما به جای استفاده از آثار غربی که ترجمه محض بوده و صرفا دیدگاه های اندیشمندان غربی مادی را بدون نقد عالمانه بیان می کند، از آثار شهید آوینی استفاده کرد.

مدیر امور اراضی سازمان جهاد کشاورزی هرمزگان:

متصرفین بیش از ۲۰۰ هکتار از اراضی دولتی تعیین تکلیف شدند

مدیر امور اراضی سازمان جهاد کشاورزی هرمزگان گفت: در سال گذشته متصرفین ۲۳۲ هکتار از اراضی دولتی تعیین تکلیف شدند.

به گزارش روابط عمومی سازمان جهاد کشاورزی هرمزگان؛ مهندس عبدالصمد صمصام پور ضمن تشریح عملکرد سال گذشته مدیریت امور اراضی جهاد کشاورزی استان افزود: تعیین تکلیف ۲۳۲هکتار از اراضی دولتی در استان در حالی صورت گرفت که میزان تعهد این مدیریت تعیین تکلیف متصرفین ۱۰۰ هکتار از زمین های دولتی است.

وی با بیان اینکه مدیریت امور اراضی در پیشبرد هدف تعیین تکلیف متصرفین اراضی ۲۳۳ درصد پیشرفت داشته است ادامه داد : اراضی تعیین تکلیف شده به صورت عمده در روستای تلنگ شهرستان میناب واقع شده بود.

این مقام مسوول با توضیح اینکه این دسته از اراضی تعیین تکلیف شده شامل چه زمینهایی می شوند، ابراز داشت : در زمان اجرای قانون اصلاحات ارضی یک سری زمینها به عنوان اراضی خالصه تلقی شدند و به یک دسته از افراد به عنوان زارع این زمینها واگذار شدند و دسته دیگری از زارعان علاوه بر زمینهای مذکور و مازاد بر این قانون زمین در تصاحب خود داشتند.

صمصام پور تصریح کرد : امور اراضی سازمان جهاد کشاورزی با مشخص کردن مقدار زمینهای مازاد بر نسق که در تصرف این افراد بود اقدام به قیمت گذاری این زمینها و صدور سند برای آنها کرد .

به گفته وی؛ اراضی خالصه به آن دسته از اراضی اتلاق می شود که قبل از اجرای قانون اصلاحات ارضی متعلق به دولت بوده اند و زیر نظر بنگاهی به نام خالصجات اداره می شدند که بعدها با حدف بنگاه خالص جات وظایف این بنگاه به اداره کل اصلاحات ارضی واگذار شده است.

وی در بخش دیگری از صحبتهای خود به وصول عواید ابلاغی این مدیریت اشاره کرد و افزود : میزان تعهد مشخص شده این مدیریت به منظور وصول عوایدی هفت میلیون و۵۰۰ هزار ریال بوده که با رشد ۲۱۵ درصدی میزان وصول عوایدی این مدیریت به ۱۶ میلیارد و۱۵۴ میلیون و۱۳۶ هزار ریال رسیده است.

پروژه های آبخیزداری ؛ زیربنای توسعه و اشتغال «بشاگرد»

بازدید از شهرستان بشاگرد و بررسی مسائل بخش منابع طبیعی و آبخیزداری با حضور مهندس «یکتاپور» مدیرکل منابع طبیعی و آبخیزداری استان و مهندس «حسین پور» معاون آبخیزداری اداره کل منابع طبیعی انجام شد.

به گزارش روابط عمومی اداره کل منابع طبیعی و آبخیزداری هرمزگان ؛ مسائل بخش منابع طبیعی و آبخیزداری شهرستان بشاگرد در جلسه ای با حضور مدیرکل منابع طبیعی و معاون آبخیزداری ، فرماندار شهرستان بشاگرد، بخشداران بخش مرکزی و گوهران و شهردار شهر گوهران در محل فرمانداری شهرستان بررسی گردید.

در این سفر از عملیات آبخیزداری اجرا شده در سطح شهرستان بشاگرد بویژه سد تنگ سهران، عملیات آبخیزداری حوزه کاهکن و پروژه در دست اجرای آبخیزداری در حوزه ایدر و همچنین بوستان گوهران بازدید شد .

همچنین برنامه های اداره کل منابع طبیعی و آبخیزداری در جهت توسعه و عمران بشاگرد با تاکید بر «مدیریت جامع حوزه آبخیز تنگ سهران» با توجه به مطالعات مشترک انجام شده از سوی اداره کل منابع طبیعی و آبخیزداری و سازمان جهاد کشاورزی تشریح گردید.

در این راستا برنامه های متعددی به منظور توسعه کشاورزی در اراضی زیردست سد تنگ سهران در سطح ۵۰۰ هکتار ، پرورش ماهیان سرد آبی و گرم آبی در مخزن سد و احداث پارک جنگلی و ایجاد زیرساخت های گردشگری پیش بینی شده که در دست پیگیری است .

شایان ذکر است ؛ با توجه به شرایط منطقه بشاگرد و پتانسیل های موجود ، اجرای فعالیتهای آبخیزداری بعنوان زیربنای توسعه این خطه محروم ، می تواند نقش موثری در ایجاد بستر ا شتغال و رونق منطقه ایفا نماید.

شرایط ادامه تحصیل کشاورزان هموار می شود :

ثبت نام مجتمع آموزش جهاد کشاورزی در شاخه کاردانش

مجتمع آموزش جهاد کشاورزی هرمزگان در شاخه کاردانش کشاورزی از بهره بردارانی که در گروه بزرگسال قرار دارند و از شرایط ادامه تحصیل روزانه برخوردار نیستند ثبت نام می نماید .

به گزارش روابط عمومی سازمان جهاد کشاورزی هرمزگان؛ مدیر آموزش سازمان جهاد کشاورزی هرمزگان گفت : مجتمع آموزش جهاد کشاورزی هرمزگان از افرادی که در شاخه کاردانش کشاورزی ثبت نام نمایند به صورت خود اظهاری از دروس مصوب وزارت آموزش وپرورش در چهار چوب نظام آموزش متوسطه آزمون به عمل می آورد .

محمد پورطرق با بیان اینکه ظرفیت حداکثر پذیرش در هر رشته ۵۰ نفر می باشد، افزود : عناوین رشته های مهارتی شامل باغبانی ، پرورش میگو، فرآوری آبزیان ، تولید نهال و جنگل کاری ، کاربری سیستم های آبیاری تحت فشار ، مرغداری صنعتی و کشت گلخانه ای جالیزی می باشد.

وی با اشاره به اینکه مهلت ثبت نام برای کشاورزان تا تاریخ ۳۰ اردیبهشت جاری است در خصوص شرایط و ضوابط ثبت نام ابراز داشت : دارا بودن حداقل مدرک سوم راهنمایی ، دارابودن سلامت جسمی متناسب با رشته مورد نظر ارائه کارت پایان خدمت و دارابودن حداقل سن ۲۰ سال تمام از جمله شرایط ثبت نام در رشته های یاد شده می باشد .

وی همچنین یاد آور شد : آزمون جامع تمام مهارتها در تاریخ سوم خرداد ماه راس ساعت۱۰ صبح در محل مجتمع آموزش جهاد کشاورزی واقع در روبروی فرماندهی نیروی انتظامی و مرکز جهاد کشاورزی حاجی آباد برگزار می شود .

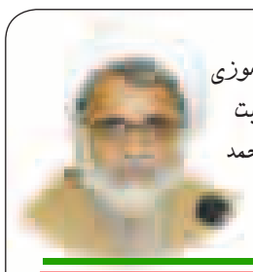

پیام مدیر کل نهضت سواد آموزی استان هرمزگان به مناسبت هفته معلم با صلوات بر محمد و آل محمد

تعلیم و تعلم از شئون الهی است و خداوند، این موهبت را به پیامبران و اولیای پاک خویش ارزانی کرده است تا مسیر هدایت را به بشر بیاموزند .

تعلیم و تربیت بهترین سنت نیکوی آفرینش است . انسان با پذیرش این مسئولیت نام خود را در این گروه تحت عنوان واژه مقدس "معلم " ثبت کرده است .

روز معلم روز بزرگداشت عشق و ایثار است . ضمن گرامیداشت یاد و خاطره استاد علم و عمل اسطوره اخلاق و ایثار آیت الله مطهری بدین سبب روز معلم را به تمامی علما ، اساتید، روحانیون ، فرهنگیان ، معلمین و آموزشیاران تبریک عرض نموده و از خداوند آرزوی توفیق خدمت در راستان آرمان های بلند بنیانگذار جمهوری اسلامی ایران و رهنمودهای مقام معظم رهبری (مد ظله العالی) را خواستارم .

محمد حسن فروزان نژاد –مدیر کل

خبری

تجلیل از خانواده های شهدا و جانبازان در ناحیه یک

به مناسبت بزرگداشت مقام شامخ معلم و یاد و خاطره استاد شهید مطهری از خانواده معظم شهدای فرهنگی و جانبازان سرافراز آموزش و پرورش ناحیه یک تجلیل شد.

به گزارش روابط عمومی اداره آموزش و پرورش ناحیه یک بندرعباس ، ۲۷ نفر از جانبازان سرافراز و ۱۲ خانواده معظم شاهد طی مراسم باشکوهی در کانون غدیر بندرعباس و با حضور مسئولین استانی و جمع کثیری از فرهنگیان این ناحیه آموزشی تجلیل شدند.

از کارگران شاغل در اداره بهزیستی بندرعباس تجلیل شد

به مناسبت ۱۱ اردیبهشت ماه روز جهانی کار و کارگر ، از کارگران شاغل در اداره بهزیستی بندرعباس ، مراکز و واحدهای تابعه تجلیل شد.

به گزارش روابط عمومی بهزیستی هرمزگان؛ در این جلسه که به مناسبت این روز در اداره بهزیستی بندرعباس با حضور" شفیعی" سرپرست اداره و مسئول حراست ، روابط عمومی و کارشناسان حوزه های تخصصی برگزار شد، از تلاش و زحمات تعداد ۲۲ نفر از کارگران شاغل در این اداره با اهداء لوح تقدیر و هدایایی به رسم یادبود قدردانی شد.

تقدیر سرپرست وزارت راه از تلاش های راه و ترابری «هرمزگان»

در هفته گذشته مدیر کل راه و ترابری دو لوح تقدیر دریافت کرد.

در پی اقدامات مستمر و تلاش های مجدانه مدیرکل و کارکنان زحمتکش اداره کل راه و ترابری و همکاری بی شائبه مقامات استانی ، انتظامی و پلیس راه در مسافرت های نوروزی میزان تلفات جاده ای به نحوه چشمگیری کاهش یافت که این زحمات مورد تحسین سرپرست وزارت راه و ترابری قرار گرفت.

همچنین به مناسبت راه اندازی و افتتاح تونل تنگ زاغ (راهدار فداکار شهسواری) به پاس همکاری و پیگیری علاوه بر تقدیر مجریان ومشاوران ، مسولان دست اندرکاران لوح تقدیر به مدیر کل راه وترابری استان هرمزگان اعطاء شد .

گرامیداشت روز جهانی کارگر در بهزیستی هرمزگان

به مناسبت فرارسیدن روز جهانی کارگر از کارگران پرتلاش سازمان بهزیستی هرمزگان تقدیر شد .

به گزارش روابط عمومی اداره کل بهزیستی هرمزگان : در این نشست صمیمی و دوستانه که با حضور معاونین، مسئول امور فرهنگی و مسئول روابط عمومی اداره کل بهزیستی هرمزگان برگزار شد، «صغری زراعتکار» معاون پشتیبانی و منابع انسانی با اشاره به اهمیت روز کار و کارگر و ارج نهادن به تلاش های بی شائبه و ارزشمند این عزیزان با اهدای شاخه گل و اعزام به یک سفر زیارتی قدردانی نمودند .

تقدیر بهزیستی از استادان مرکز علمی - کاربردی

همزمان با ۱۲ اردیبهشت سالروز شهادت استاد شهید مرتضی مطهری و هفته معلم ، مراسم تجلیل از مقام شامخ استادان دانشگاه علمی –کاربردی بهزیستی هرمزگان انجام گرفت.

به گزارش روابط عمومی بهزیستی هرمزگان؛ به همت دبیر شورای فرهنگی و با حضور کارشناسان مشارکتهای مردمی و روابط عمومی بهزیستی اداره کل بهزیستی از استادان دانشگاه علمی – کاربردی بهزیستی استان هرمزگان با اهداء شاخه گل تقدیر به عمل آمد.

همچنین در ادامه از " خطیب زاده " یکی از خیرین و معلم بازنشسته برجسته استان نیز تقدیر شد.

بازدید گروههای آموزش ابتدایی از پیشرفت تحصیلی

گروههای آموزش ابتدایی آموزش و پرورش ناحیه یک از برگزاری آزمون پیشرفت تحصیلی آموزشگاه شهید اکبری زاده بازدید کردند.

به گزارش روابط عمومی اداره آموزش و پرورش ناحیه یک بندرعباس، این آزمون سومین و آخرین مرحله از آزمون پیشرفت تحصیلی مدارس ابتدایی این ناحیه آموزشی است که با کیفیت مطلوب برگزار شد.

خبری

استاندار هرمزگان:

بیش از ۶۰ درصدصادرات و واردات کشور از طریق هرمزگان صورت می گیرد

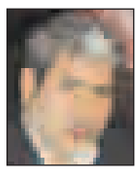

استاندار هرمزگان گفت: افزون بر ۶۰ درصد از صادرات و واردات کشور از طریق استان ساحلی هرمزگان صورت می گیرد.

هاشمی در مراسم افتتاح تونل راهدار فداکار شهسواری در محور ارتباطی بندرعباس افزود: این میزان توانمندی به واسطه وجود بندرهای مهم و حیاتی شهید رجایی و باهنردر بندرعباس است. وی ادامه داد: هرمزگان به عنوان دروازه طلایی و شاهراه حیاتی و یکی از اصلی ترین محورهای ترانزیت کالا در کشور بوده که ۶۰ درصد ترافیک جابجایی کالا را به خود اختصاص داده است.

وی یاد آور شد: این استان اهمیت ملی و حتی فراملی برای کشور دارد لذا دولت خدمتگزار با اجرای پروژه های مهم از جمله احداث تونل تنگ زاغ برگ زرین دیگر از خدمت به مردم استان وکشور ارائه کرد.

همایش پیاده روی کارکنان وزارت راه و ترابری در جزیره «هنگام»

یک دوره همایش پیاده روی ویژه کارکنان وزارت راه و ترابری به مناسبت روز ملی خلیج فارس در جزیره هنگام برگزار شد.

سرپرست تربیت بدنی اداره کل راه و ترابری هرمزگان هدف از برگزاری این همایش پیاده روی را در جهت تثبت نام خلیج فارس به مناسبت این روز ملی عنوان کرد و اظهار داشت: صیانت از نام خلیج فارس وظیفه همگانی بوده که در این راستا باید مورد توجه قرار گیرد.

شاهرخ امیری توسلی اضافه کرد: در این خصوص به منظور پاسداشت روز ملی خلیج فارس، تیم پیاده روی وزارت راه و ترابری به مناسبت این روز به مدت دو روز به جزیره هنگام سفر کردند.وی ادامه داد: این تیم متشکل از ۶۰ نفر از کارکنان این وزارتخانه از سراسر کشور بودند که کمربند ساحلی جزیره هنگام را پیاده طی کردند.

نواختن زنگ «سپاس معلم» در مدارس ناحیه یک

همزمان با روز معلم سالروز شهادت شهید مرتضی مطهری، زنگ سپاس معلم در مدارس آموزش و پرورش ناحیه یک نواخته شد.

به گزارش روابط عمومی اداره آموزش و پرورش ناحیه یک ، زنگ نمادین سپاس معلم در دبستان ۱۳ آبان و با حضور ناهید سلیمانی معاون آموزش ابتدایی اداره کل آموزش و پرورش استان، عبدالرضا دادعلی پور رئیس آموزش و پرورش ناحیه یک بندرعباس، یوسف درزاده معاون پرورشی و تربیت بدنی و برخی از کارشناسان اداری نواخته شد.

ناهید سلیمانی در این مراسم با تبریک این روز به معلمان از دانش آموزان حاضر قول گرفت که قدر زحمات معلمانشان را با خوب درس خواندن بدانند.

عبدالرضا دادعلی پور رئیس آموزش و پرورش ناحیه یک بندرعباس نیز در این مراسم این روز را به همکاران خود در این آموزشگاه تبریک گفت و به دانش آموزان توصیه کرد که قدر روزهای دبستانی خود را بدانند چرا که به تعبیر وی پایه علمی دانش آموز از مقطع ابتدایی باید استوار گردد.

صبحگاه مشترک فرهنگیان آموزش و پرورش ناحیه یک در هفته معلم

صبحگاه مشترک فرهنگیان آموزش و پرورش ناحیه یک بندرعباس به مناسبت هفته معلم در این اداره راس ساعت ۷/۳۰ دوازدهم اردیبهشت ماه اجرا شد.

به گزارش روابط عمومی اداره آموزش و پرورش ناحیه یک ، این مراسم با حضور کلیه کارکنان اداری، مسئولین اداره، مسئولین واحدهای مقاومت خواهران و برادران و با قرائت قرآن و اجرای پرشکوه سرود ملی جمهوری اسلامی ایران آغاز شد.در ادامه این برنامه سید هادی حسینی معاون برنامه ریزی این اداره به ایراد سخن پرداخت. وی در خلال صحبت های خود به نقش بسیج و بسیجیان اشاره کرد و افزود در دوران دفاع مقدس معلمان در سنگره های دفاع خدمت می کردند و امروز در سنگرهای علم و دانش با عشق و علاقه به تربیت نسل جوان مشغول اند. سپس برنامه با فرمان نظام جمعی و دعای فرح به پایان رسید.

برخورد قاطع دستگاه قضایی با مخلین امنیت

رئیس کل دادگستری استان هرمزگان در جمع قضات استان هرمزگان از وظیفه سنگین و خطیر دستگاه قضایی به خصوص قضات در اجرای حکم سخن گفت .

به گزارش روابط عمومی دادگستری کل استان ، علی علیا رئیس کل دادگستری استان هرمزگان با اشاره به اینکه امسال دستگاه قضایی شعار مهم نظم و امنیت مضاعف را در راس کار خود قرار داده خطاب به قضات گفت : قضات با افرادی که مخلین امنیت هستند برخورد قاطع و محکم داشته ولی در عین حال روانشناس و جامعه شناس خوبی باشند زیرا جامعه شناسی به آن حکم می کند که چگونه حکم ، رسیدگی و تدبیر در صدور حکم داشته باشند .

وی قاضی را به یک پزشک تشبیه کرد و افزود : قاضی در برخورد با مجرمان سعی کند مجازاتی را تجویز کند که از تکرار جرم توسط مجرم جلوگیری شود .

وی در پایان گفت : تمامی قضات موظفند که حکم خود را با تدبیر قضایی مستدل و مستند به مواد قانونی و اصولی صادر نمایند.

کلنگ زنی احداث ساختمان دو بقعه متبرکه در «رودان»

رییس اوقاف رودان گفت : با حضور مدیر کل اوقاف وامور خیریه استان وجمعی از مدیران ستادی اوقاف کلنگ احداث ساختمان جدید بقاع متبرکه شاه ذکریا وسید عمرو در رودان به زمین زده شد.

به گزارش روابط عمومی اوقاف و امور خیریه هرمزگان جابر زارع افزود: ساختمان قبلی بقاع متبرکه شاه ذکریا و سید عمرو که قدمتی چندین ساله داشته تخریب و ساختمان جدید این بقاع متبرکه احداث خواهد شد.

وی با بیان اینکه بقعه متبرکه شاه ذکریا در بخش رودخانه روستای دهیری و بقعه متبرکه سید عمرو در بخش بیکاه روستای اسلام آباد(شهنوری) واقع شده است، ادامه داد : اعتبار احداث ساختمان این اماکن مقدس از محل کمک های مردمی واعتبارات استانی تامین می شود .

وی اعتبار جمع آوری شده از محل کمک های مردمی به منظور بازسازی این اماکن مقدس را ۱۰ میلیون تومان اعلام کرد و ابراز داشت : نقشه کروکی احداث ساختمان های جدید این اماکن مقدس نیز مشابه اماکنی همچون امامزاده سید محمود در رودان می باشد .

گفتنی است : زیارتگاه شاه ذکریا در بخش رودخانه رودان واقع شده و از نوادگان امام موسی کاظم (ع) می باشد.

روابط عمومی اداره کل آموزش فنی و حرفه ای هرمزگان
آموزش محور توسعه و اساس جهش اقتصادی است