روزنامه منطقه جنوب کشور

دریا

سه شنبه ۱۷ آذر ۱۳۹۴ ۲۶ صفر ۱۴۳۷
سال چهاردهم شماره ۲۱۰۷
۸ صفحه ۵۰۰ تومان
www.daryanews.ir
پست الکترونیکی: daryanews_bnd@yahoo.com

دور جدید ثبت نام جریمه ریالی مشمولان غایب از ۲۰ آذر

صفحه ۸ را بخوانید

امیرزاده مشاور معاون فرهنگی وزارت ارشاد مطرح کرد

ساعت پاسخگویی هر مدیر مشخص شد

۲

وزیر بهداشت خبر داد

فوت ۲۲ نفر براثر آنفلوانزا در کرمان و سیستان و بلوچستان

۳

استاندار کرمان:

فرهنگ غنی دوران دفاع مقدس باید در جامعه ترویج یابد

۳

مدیر کل اوقاف هرمزگان خبرداد

هرمزگان مقام دوم تعداد واقف در کشور را دارد

همایش وقف و رسانه و نشست خبری پیرامون برنامه های هفته وقف روز گذشته در بندرعباس برگزار شد.

به گزارش خبرنگار روزنامه منطقه جنوب کشور «دریا» در این مراسم که حجت الاسلام والمسلمین «هاشمی»مدیر کل اوقـاف وامور خیریه هرمزگان، «درویش نژاد»مدیرکل فرهنگ و ارشـاد اسـلامی هرمزگان، «جلائی»مدیرکل صداوسیمای مرکز خلیج فارس حضور داشتند، مدیر کل اوقاف وامور خیریه هرمزگان به تشریح برنامه های هفته وقف (۱۸-۲۴ آذر) پرداخت.

هاشـمی در این جلسـه بابیان اینکه هرمزگان مقام دوم تعداد واقف را بعداز خراسان جنوبی دارد، اظهار داشت:در خراسـان جنوبی به ازای هر ۱۶۸۰نفر، یک واقف دارد و هرمزگان به ازای هر ۲۸۰۰نفر هرمزگانی، یک نفر واقف داریم.

وی گفت:در بخش های درمان، بیماران صعب العلاج، ازدواج، نیمه شعبان، غدیرخم، شهادت حضرت زهرا (س)، نانوتکنولوژی، علوم روز و.... نیازمند وقف هستیم.

وی بابیان اینکه در سـال گذشـته ۱۸میلیارد ریال از محل موقوفات در سـاخت وسـاز سـرمایه گـذاری کردیم ودولت۴میلیارد ریال برای ساخت وساز وبرنامه های فرهنگی اختصاص داده است که جوابگو نیست.

وی گفت:مردم در طرح ها دست های مهربانی مشارکت می کنند و در سایر استان ها ۱۷برابر هرمزگان، مردم مشارکت دارند.وی گفت :در سال گذشته ۱۳۰ و امسال بیش از ۱۴۰وقف داریم.

پارسـال شش هکتار و امسال ده هکتار زمین وقف در هشـت بندی داشتیم.وی گفت:درآمد سالانه موقوفه مرحوم ناصری دومیلیارد تومان است که طبق نیات واقفین اجرا می شود.

ادامه در صفحه ۲

استاندار سیستان و بلوچستان:

کم آبی نوعی زلزله است

۳

نادیده گرفتن فرمایش رهبرمعظم انقلاب

۳۳۰قرآن آموز بشاگردی در کمای توجه مسئولان

۴

رضا صنعتگر نمی تواند سخن بگوید!

۴

پزشک و پرستار متخلف بیمارستان خمینی شهر بازداشت شدند

۵

پشت پرده سیاست

تذکر و توضیح درباره استعفای کوچک زاده
استاندار عدن بر اثر انفجار کشته شد
ترکیه در وضعیت تاسف باری قرار دارد
استفاده داعش از کودکان در حملات تروریستی
روند وحدت امیدوار کننده اصولگرایان
۲

جناب آقای بهرام حسین پور

انتصاب بجا و شایسته حضرتعالی را به سمت رئیس سازمان همیاری شهرداری های استان هرمزگان صمیمانه تبریک عرض می نماییم.امیدواریم در سایه توجهات حضرت ولی العصر (عج) در انجام مسئولیت محوله موفق و پیروز باشید

شرکت برج سازان فرنود

آبا بتن ساحل
Aba Beton Sahel
تولید و عرضه بتن آماده
دفترمرکزی: ۳۲۲۱۲۸۲۸
کارخانه: ۳۱-۳۲۵۶۱۰۳۰-۳۲۲۱۲۹۲۹
آدرس: بندرعباس- بلوار امام خمینی نرسیده به میدان شهدا نبش خیابان دانش ساختمان بنی هاشمی واحد ۲

تجمع بزرگ «لبیک یا رسول الله (ص)»
در آستانه امامزاده سیدمظفر (ع)
همراه با سخنرانی و مداحی
زمان: پنج شنبه ۱۹ آذر ۹۴
راس ساعت ۹صبح
اداره اوقاف وامور خیریه شهرستان بندرعباس

آیا می دانید؟
برای فک پلاک خودرویی که فروخته اید و خریدار برای گرفتن پلاک جدید اقدام نمی کند نیاز به مراجعه به دادگستری و شورای حل اختلاف ندارید و صرفاً با مراجعه به پلیس راهنمایی و رانندگی و ارائه کارت ملی، پلاک در سیستم سراسری راهور توقیف می شود.
۶
معاونت اجتماعی و پیشگیری از وقوع جرم دادگستری کل استان هرمزگان

آگهی مزایده عمومی (نوبت اول)

مزایده شماره ۷۶۱۲

اداره کل منابع طبیعی وآبخیزداری استان هرمزگان درنظر دارد اموال مشروحه ذیل را از طریق مزایده عمومی و با شرایط اعلام شده به فروش برساند متقاضیان می توانند از تاریخ درج آگهی نوبت اول تا پایان وقت اداری مورخ۱۳۹۴/۹/۲۸ در قبال واریز وجه به مبلغ۲۰۰,۰۰۰ریال به ازای هرخودرو،به حساب شماره مهر۲۱۶۴۲۱۵۴۰۲۰۰۴نزد بانک کشاورزی شعبه بندرعباس با ارائه اصل فیش واریزی به نشانی استان هرمزگان-شهرستان بندرعباس-جنب بوستان خلیج فارس(پارک جنگلی)-اداره کل منابع طبیعی وآبخیزداری -واحد امور قراردادهااسناد مزایده را دریافت نمایند.

۱- نحوه ومحل دریافت اسناد مزایده: ازتاریخ انتشار آگهی نوبت اول به مدت ۷روزکاری ازساعت ۸صبح لغایت ۱۵از طریق مراجعه حضوری به اداره کل منابع طبیعی وآبخیزداری -واحدامورقراردادها

۲- محل بازدید متقاضیان از خودروها:استان هرمزگان- بندرعباس-اداره کل منابع طبیعی و آبخیزداری -واحد نقلیه

۳- تضمین شرکت در مزایده : طبق شرایط مندرج در اسناد مزایده ومعادل ۱۰درصد مبلغ پیشنهادی تهیه و ارائه گردد .

۴- آخرین مهلت تسلیم پیشنهادها پایان وقت اداری روزشنبه مورخ ۱۳۹۴/۱۰/۱۹ و گشایش پیشنهادها و قرائت آن در ساعت ۹صبح روز دوشنبه مورخ ۱۳۹۴/۱۰/۲۱ در محل سالن جلسات اداره کل منابع طبیعی و آبخیزداری استان هرمزگان می باشد .

۵- سایر شرایط مطابق اسناد مزایده می باشد .

۶- هزینه های درج آگهی ها و ثبت در دفتر خانه اسـناد رسـمی و نقل و انتقال اسناد مالکیت (حسب مورد) بعهده برندگان مزایده خواهد بود.

تلفن تماس: ۳۳۶۸۰۸۹۶-۰۷۶

ردیف	نوع خودرو	شماره‌انتظامی	تعداددستگاه	محل استقرار خودروها جهت بازدید
۱	وانت مزدا دو کابین	۸۴-۲۷۴الف۱۵	۱	اداره کل منابع طبیعی و آبخیزداری-واحد نقلیه
۲	سواری پراید	۸۴-۸۵۴الف۱۲	۱	اداره کل منابع طبیعی و آبخیزداری-واحد نقلیه
۳	سواری پژو۴۰۵	۸۴-۸۶۲الف۱۱	۱	اداره کل منابع طبیعی و آبخیزداری-واحد نقلیه
۴	سواری پژو۴۰۵	۸۴-۳۹۴الف۱۱	۱	اداره کل منابع طبیعی و آبخیزداری-واحد نقلیه
۵	سواری پژو۴۰۵	۸۴-۹۶۵الف۱۱	۱	اداره کل منابع طبیعی و آبخیزداری-واحد نقلیه
۶	سواری پژو۴۰۵	۸۴-۹۳۴الف۱۳	۱	اداره کل منابع طبیعی و آبخیزداری-واحد نقلیه
۷	سواری پژو۴۰۵	۸۴-۸۸۶الف۱۴	۱	اداره کل منابع طبیعی و آبخیزداری-واحد نقلیه
۸	سواری پژو۴۰۵	۸۴-۹۵۳الف۱۳	۱	اداره کل منابع طبیعی و آبخیزداری-واحد نقلیه
۹	سواری پژو۴۰۵	۸۴-۹۶۴الف۱۱	۱	اداره کل منابع طبیعی و آبخیزداری-واحد نقلیه
۱۰	سواری پژو۴۰۵	۸۴-۹۶۷الف۱۱	۱	اداره کل منابع طبیعی و آبخیزداری-واحد نقلیه

روابط عمومی اداره کل منابع طبیعی و آبخیزداری استان هرمزگان

خبر

بازدید از فروشگاه های فروش سم وکود

بـا توجه به برنامه ریزی های انجام شـده مرحله دوم بازدید مشـترک سازمان جهاد کشاورزی هرمزگان ،اداره کل تعزیرات و سازمان صنعت معدن وتجارت از فروشگاههای فروش نهاده های کشـاورزی با حضور خبرنگار صدا وسیمای مرکز خلیج فارس انجام شد.

مدیر حفظ نباتات سـازمان جهاد کشاورزی هرمزگان گفت : در مرحله دوم این بازدید از ۳فروشگاه عرضه سم وکود ومیوه فروشی های شهربندرعباس بازدید شد.به گزارش واحد اطلاعات واخبار روابط عمومی سازمان جهاد کشـاورزی هرمزگان ، پرویز ترابی زاده افزود:هدف از بازدید های مشترک، جلوگیری از ورود سموم ،بذرومیوه های قاچاق به بخش کشـاورزی است.وی با اشاره به اینکه در استان ۲۶فروشگاه عرضه نهاده های کشاورزی شناسایی وبرای دریافت مجوز به سازمان نظام مهندسی ومنابع طبیعی استان معرفی شـده اند اظهارداشت:مواردی که دراین بازدید مورد تاکید قرار گرفت شامل عدم فروش سموم قاچاق وتقلبی ، سموم تاریخ گذشته، عدم فروش کود وبذرهای بدون مجوز، حضور مسئول فنی در فروشگاه ونحوه نگهداری سموم کودها با رعایت استانداردهای لازم در فروشـگاه می باشد.ترابی زاده تاکید کرد : فروشگاههای غیر مجاز مهلت دارند تا پایان آذر ماه امسال جهت تکمیل پرونده ومدارک صدور پروانه فعالیت به سازمان نظام مهندسی کشاورزی ومنابع طبیعی اسـتان مراجعه نمایند.وی در انتها گفت : از ابتدای دی ماه سالجاری با فروشندگان غیر مجاز (فروشندگانی که پروانه فعالیت ندارند) برابر قانون رفتار خواهد شد.

فعالیت تعاونی های روستایی بر حسابرسی استوار باشد

مدیرسـازمان تعاون روسـتایی هرمزگان گفت: تمام فعالیت های شـرکت های تعاون روستایی می بایسـت بر اساس اصول حسابرسـی و نظم مالی استوار باشد. سـیروس اسد پور در دوره آموزشی تهیه صورتهای مالی ویژه حسابداران شرکت های تعاونی روستایی که در سازمان استان با حضور معاون مدیرکل حسابرسی سازمان مرکزی برگزار شد، گفت: به حسابرسی و تنظیم مقررات و نظم مالی در فعالیت های شرکت های تعاونی می بایست اهمیت داده شـود.وی افزود: متاسفانه در گذشته فقط به بحث بازرگانی توجه می شـد واز بحث نظارتی و بخصوص حسابرسـی غافل بودند.اسدپور تصریح کرد: به منظور ارتقاء سطح دانش و توانمندی ارکان مالی شـرکتها و دسـتیابی آنان به اطلاعات و فنون جدید، سازمان تعاون روستایی استان برای نخستین بار اقدام به برگزاری این دوره آموزشی کرده است.هراتیان معاون مدیرکل حسابرسی سـازمان مرکزی تعاون روسـتایی نیز در این جلسه گفت: یکی از مسـائلی که بایستی در شبکه تعاون روسـتایی برای انسجام فعالیت ها مدنظر قرار گیرد، مبحث حسابرسـی است.وی افزود: باید سیسـتم های مالی شرکت ها و تشکل های تعاون روستایی به استانداردهای لازم دست یابد.هراتیان گفت: حسابدار مغزمتفکر تعاونی هاست برای پیشبرد اهداف باید تعاونی های ضعیف هم از حسابداران قوی استفاده کنند تامتجربه پیشرفت تعاونی ها شود.

خبری

مدیرکل اوقاف هرمزگان خبرداد

هرمزگان مقام دوم تعداد واقف در کشور را دارد

وی از برگـزاری شـش همایش یـاوران وقف و نمایشـگاه وقف باعنوان وقف و اقتصاد مقاومتی، برگزاری مراسم عزاداری در امامزاده سید سلطان محمد (ع)رودان، همایش با اصناف مختلف، محفل انـس باقرآن،نشسـت خیرین مسجدسـاز،زنگ انشـای وقف در مدارس، نشسـت با مدیران ثبت اسـناد و منابع طبیعـی، ویزیت رایـگان در بقاع متبرکه و... خبرداد.

وی از آمـوزش وپـرورش به دلیل حضور دانش آموزان در بقاع متبرکه قدردانی کرد. «ایوب دبیری نژاد» مدیر مسـئول روزنامه دریا نیز در این مراسم گفت:فرهنگ سـازی و نهادینه شدن فرهنگ وقف توسط رسـانه ها نیازمند همکاری دوجانبه اوقاف و رسانه هاست.

دبیری نژاد با قدر دانی از حجت الاسـلام هاشمی مدیـر کل اوقاف وامور خیریـه هرمزگان به دلیل اختصاص یـک روز به نام رسـانه در هفته وقف، گفت:این موضوع نشان از اهمیت دستگاه اوقاف به رسانه در فرهنگ سازی فرهنگ وقف است.

وی از هاشـمی برای حضور در دفاتر رسانه ها دعوت کرد وی گفت:ارتباط خوبی بین رسانه ها و اوقاف در استان وجود دارد.

مدیر کل صداوسیمای مرکز خلیج فارس نیز بابیان اینکه وقف پیشـینه مذهبی دارد، گفت:سه رویکرد وقـف هم فرهنگی، اجتماعی و اقتصادی اسـت. جلائی گفت:بایستی از ظرفیت کار نمایشی مستند سازی، خبری در وقف استفاده شود.

وی گفت:۱۸۰هزار شبکه در دنیا داریم که دو هزار شبکه در ایران رایگان دریافت می شود و ایران فقط تعداد انگشت شمار شبکه برون مرزی دارد.

وی از آمادگی صداوسیمای مرکز خلیج فارس در نهادینه شدن فرهنگ وقف خبرداد.

مدیر کل فرهنگ و ارشاد اسلامی هرمزگان نیز در این جلسـه گفت:نقش رسـانه در پردازش فضای فقهی و اجتماعی وقف حائز اهمیت است. درویش نژاد گفت:فقها بایستی راه حلی ارائه نمایند که درآمد موقوفـات باتوجه به نیازهـای جامعه و ضرورت صرف شود. وی گفت: رسانه بایستی در حوزه های فقهی وارد شوند و راه حل هایی برای معرفی جاذبه های اسلام را معرفی کنند.

بایستی وقف و درآمدهای وقف را در نیازهای مورد نیاز جامعه صرف شود.

امیرزاده مشاور معاون فرهنگی وزارت ارشاد مطرح کرد

ساعت پاسخگویی هر مدیر مشخص شد

مشـاور علمی، فرهنگـی و مدیریتی معاون فرهنگـی وزیر فرهنگ و ارشـاد اسـلامی در حاشیه اجرای طرح کتابگردی معاون فرهنگی وزیر ارشاد، تاریخ و ساعت پاسخگویی مدیران این معاونت به مراجعان را اعلام کرد.

بـه گـزارش ایبنـا، «همایـون امیـرزاده»، مشـاورعلمی، فرهنگـی و مدیریتـی معـاون فرهنگـی وزیر فرهنگ و ارشـاد اسـلامی در حاشـیه کتابگردی هفتگی سیدعباس صالحی، معاون فرهنگی این وزارتخانه در کتابفروشـی توس، اظهار کرد: انتخاب کتابفروشی‌ها برای این طرح، بر اساس قدمت کتابفروشی و اثرگذاری آنها صورت می‌گیرد. همچنین کتابفروشی‌هایی که به نوعی در بخش خصوصی فعالیت می‌کنند، در اولویت این طرح قرار دارند.

وی عنوان کرد: کتابگردی معاون فرهنگی وزیر فرهنگ و ارشـاد اسـلامی تنها به شـهر تهران معطوف نیست بلکه در شهرستان‌ها و استان‌ها نیز این کتابگـردی هفتگی اجرا خواهد شـد. دومین کتابگردی هفتگی این معاونت، شنبه (۲۸ آذرماه) در کتابفروشی اساطیر صورت می‌گیرد.

وی از اجـرای طـرح پاسـخگویی مدیـران معاون فرهنگی وزیر فرهنگ و اشـاد اسلامی به مراجعـان، بدون وقت قبلی خبر داد و گفت: مدیـران این معاونـت بدون وقـت قبلی آماده پاسـخگویی به مراجعان هسـتند کـه تاریخ و ساعت آنها به شرح زیر است:

دفتر توسـعه کتاب و کتابخوانی وزارت ارشاد: سه‌شنبه‌ها، از ساعت ۸ تا ۱۲

دفتـر امـور چـاپ وزارت فرهنگ و ارشـاد اسلامی: دوشنبه‌ها، از ساعت ۹ تا ۱۱

اداره‌کل مجامع، تشکل‌ها و فعالیت‌های فرهنگی: دوشنبه‌ها، از ساعت ۱۰ تا ۱۲

دفتر مطالعات و برنامه‌ریزی فرهنگی: سه‌شنبه‌ها، از ساعت ۱۴ تا ۱۶

مؤسسـه خانه کتاب: دوشنبه‌ها، از ساعت ۹ تا ۱۱

مؤسسه نمایشگاه‌های فرهنگی ایران: سه‌شنبه‌ها، از ساعت ۹ تا ۱۱

بنیاد شـعر و ادبیات داسـتانی: یکشـنبه‌ها، از ساعت ۱۰ تا ۱۲

مشـاوره علمی، فرهنگـی و مدیریتی وزارت ارشاد: سه‌شنبه‌ها، از ساعت ۹ تا ۱۱

هیأت انتخـاب و خرید کتاب: سه‌شـنبه‌ها، از ساعت ۹ تا ۱۰

حوزه مشاوره منابع انسانی: دوشنبه‌ها، از ساعت ۹ تا ۱۱

حـوزه امـور مالـی معاونت فرهنگی ارشـاد: شنبه‌ها، از ساعت ۸ تا ۹

مشـاور علمـی، فرهنگی و مدیریتـی معاون فرهنگی وزیر فرهنگ و ارشاد اسلامی ادامه داد: با توجه به ضرورت پاسخگویی سریع‌تر به این گونه مراجعات، به درخواست‌ها و مطالباتی این نشست‌ها میان مدیران معاونت و ارباب رجوع، به ارباب رجوع در فاصله زمانی کمتر و با کوتاه کردن فرایندها پاسخ لازم داده می‌شود.

در موسسه کوثر درحال اجراست

صندوق سرمایه گذاری با درآمد ثابت کوثر یکم

مدیر موسسـه اعتباری کوثر استان هرمزگان گفت:موسسه اعتباری کوثر مفتخر است تا با تاسیس و راه اندازی صندوق سرمایه گذاری با درآمد ثابت کوثـر یکم، با تکمیل زنجیره ارائه خدمات برگـی جدید را در افتخارات خود ثبت کند.

«منصـور مرادی نیا» در گفتگو با خبرنگار روزنامه دریا افزود:این موسسـه همواره بر آن بوده تا با ارائه خدمات همه جانبه و یکپارچه پاسخگوی موثر و کارآمد برای نیازهای سرمایه گذاری مشتریان خود باشد.

مرادی نیا خاطرشـان کرد:صندوق سـرمایه گذاری به عنوان یک نهاد مالی، سـرمایه افراد غیرحرفـه ای را به صورت حرفه ای مدیریـت نموده و در این رهگذر مزایای متعددی را برای بازار سرمایه و سرمایه گذاران فراهم می کند.

وی اظهارداشت:صندوق سرمایه گذاری با درآمد ثابت با جمع آوری وجوه از سـرمایه گذاران اقدام به سرمایه گذاری در سپرده بانکی، انواع اوراق بهادار با درآمد ثابت و سهام نموده و ریسک سرمایه گذاری را در راستای تامین منافع سرمایه گذاران مدیریت می کند.

مرادی نیا تصریح کرد: صندوق سـرمایه گـذاری با درآمد ثابت کوثر یکم با حداقل سود ۲۲درصد می باشد که با توجه به واریزی دو ماه اخیر تا ۲۴درصد نیز قابل افزایش می باشد.

وی ادامه داد: حداقل مبلغ سرمایه گذاری، یک واحد می باشد که ارزش هر واحد تقریبا یک میلیون ریال می باشد و پس از افتتاح حساب قابل واریز و بعد از ۱۵روز کاری قابل برداشت می باشد.

مدیر موسسه اعتباری کوثر هرمزگان به مزایای این طرح اشاره و عنوان کرد: از مزایای این طرح می توان به قابلیت نقدشـوندگی از طریق ابطال واحدهای سرمایه گذاری در شعب موسسه اعتباری کوثر، دارای کمترین ریسک سرمایه گذاری، نظارت مسـتقیم و مسـتمر سـازمان بورس اوراق بهادار و موسسات حسابرس بر عملیات صندوق و صدور گواهی سرمایه گذاری با نام و معاف از مالیات برای سرمایه گذاران اشاره کرد.

مرادی نیا در پایان اظهارداشـت: امکان افزایش واحدهای سـرمایه گذاری، واریز سود به حساب سرمایه گذار در مقاطع ماهیانه، امکان توثیق گواهی های سرمایه گذاری جهت دریافت تسهیلات در موسسه کوثر و تضمین اصل و سود توسط موسسه اعتباری کوثر و بانک دی از دیگر مزایای این طرح می باشد.

مدیر سازمان دانش آموزی هرمزگان خبر داد

۱۰۰۰ کرسی آزاد اندیشی با موضوع توافق هسته ای در مدارس

مدیر سـازمان دانش آموزی هرمزگان گفت : ۱۰۰۰ کرسی آزاد اندیشی فصل حضور با موضوع توافق هسته ای در مدارس استان هرمزگان برگزار می شود .

«محمد محمد حسـینی زاده» گفت : در راسـتای پرسش مهر امسال ریاست جمهوری ۱۰۰۰ کرسـی آزاد اندیشی فصل حضور با موضوع توافق هسته ای فرصت های پیش رو در مدارس استان هرمزگان برگزار می شود .

وی افزود : کرسـی های آزاد اندیشـی فصل حضور با هدف پرورش روحیه مشارکت جویی و پرسشگری در دانش آموزان، آشنایی با دستاوردهای انقاب اسلامی و تقویت روحیه اعتماد به نفس و خودباوری دنبال می شود .

مدیر سازمان دانش آموزی هرمزگان ادامه داد : همچنین سلسله همایش های منطقه ای « فصل حضور « به منظور جریان سازی اجتماعی با موضوع توافق هسته ای – فرصت های پیش رو در بین دانش آموزان و فرهنگیان و با دعوت از صاحبنظران منطقه ای و اسـتانی و با طرح پرسـش و پاسخ از سوی دانش آموزان برگزار می شود .

وی خاطر نشـان کرد : همایش منطقه ای در هفته اول بهمن ماه برگزار و از برگزیدگان نفرات برتر منطقه ای پرسش مهر ریاست جمهوری تجلیل می شود .

محمد حسـینی ادامه داد : در دهه فجر امسال نیز همایش استانی کرسی آزاد اندیشی فصل حضور با موضوع توافق هسته ای با حضور مسئولین استانی در بندرعباس برگزار می شود .

رییس جهاد دانشگاهی هرمزگان:

دانشجویان، سفیران دانش هستند

رییس جهاد دانشـگاهی هرمزگان گفت: دانشـجویان سـفیران دانش هسـتند و دانش منشاء قدرت داشـتن روحیه جستجو و تحقیق، تفکر انتقادی و نوشتاری برمبنای اصلاح و همچنین تفکر قبل از گفتار، لازمه فعالیتهای علمی دانشجویان است.

به گزارش روابط عمومی جهاد دانشـگاهی هرمزگان؛ «سـهیل دادخواه» رییس جهاد دانشـگاهی هرمزگان گفت: ۱۶ آذر یادآور به خاک و خون کشیدن دانشجویانی است که با شهادت خود به جهانیان فهماندند ایرانیان از هر قشری در برابر استعمار ، استکبار و دخالت بیگانگان همچون سروی اسـتوار ، ایستاده اند و برای استقلال کشـور حاضر به نثار جان خود نیز هستند.

وی افزود: دانشجویان سفیران دانش هستند و دانش منشاء قدرت؛ داشتن روحیه جسـتجو و تحقیق، تفکر انتقادی و نوشـتاری برمبنای اصلاح و همچنین تفکر قبل از گفتار، لازمه فعالیتهای علمی دانشجویان است.

دادخواه ادامه داد: روز دانشـجو فرصتی است که نقش برجسته و پررنگ دانشجویان ، این قشر عظیم و سرنوشت ساز را در جامعه یادآوری کنیم و یادمـان نرود که آن ها همواره در جهت شـکوفایی ایران بزرگ تلاش کرده اند.

پشت پرده سیاست

درخواست ترکیه از روسیه در باره اردوغان و خانواده‌اش

وزیر خارجه ترکیه گفت: از روسیه می‌خواهیم شایعات و دروغ‌هایی که پس از سقوط جنگنده روسیه در رسانه‌های این کشور درباره رجب طیب اردوغان، رئیس جمهور ترکیه و اعضای خانواده‌اش منتشر شده را پایان دهد.مولود چاووش اوغلو، وزیر خارجه ترکیه در مصاحبه با خبرگزاری آناتولی تصریح کرد: طبیعتا اختلافاتی در دیدگاه ما و روسـیه وجود دارد، اما ما باید به مذاکرات برای محدود کردن اختلافات را ادامه دهیم.در پی اقدام ترکیه در سرنگونی بمب‌افکن روسیه در آسمان سوریه و تنش در روابط دو طرف، وزیر خارجه ترکیه خواهان گفتگو با روسیه برای فائق آمدن بر تنش‌ها شد.

این سخنان مولود چاووش اوغلو در ضیافت صبحانه با شهروندان روس که در آنتالیا مقیم هستند، (این منطقه مقصد گردشگران روس در ساحل دریای مدیترانه به شمار می‌آید) مطرح شد.

این مقام ترکیه‌ای اخیرا در دیدار با سـرگئی لاوروف، وزیر خارجه روسـیه نسبت به اظهارات «غیر دقیق» منتشر شده توسط رسانه‌ها در روسیه هشدار داد و گفت: یک روزی مشکلات حل می‌شود، اما بذر اختلافات که شما میان مردمتان پاشیده‌اید، می‌تواند برای دوره طولانی ادامه داشته باشد. به همین دلیل، باید «مسئولانه» برخورد کنید.

روند وحدت امیدوار کننده اصولگرایان

خراسان: یک عضو شورای مرکزی حزب مؤتلفه از تذکر آیت‌الله موحدی کرمانی به حجت‌الاسلام مصباحـی مقدم خبـر داد و گفت: روند وحدت اصولگرایان امیدوار کننده اسـت و دوسـتان نباید مصاحبه‌های اختلافی داشـته باشند.حمیدرضا ترقی عضو شورای مرکزی حزب مؤتلفه اسلامی در گفت‌وگو با تسنیم، از تذکر آیت‌الله موحدی کرمانی به حجت‌الاسلام مصباحی‌مقدم به دلیل مصاحبه اختلافی خبر داد و گفت: شـب گذشـته، آیت‌الله موحدی کرمانی در جلسه‌ای به آقای مصباح مقدم درباره مصاحبه اختلافی با یک سایتی که ماموریت اختلاف میان اصولگرایان دارد، تذکر داده است.

وی گفت: آقای موحدی کرمانی از آن مصاحبه دلخور بودند چرا که آن مصاحبه نادرست و اختلافی بود؛ چرا که مسیر وحدت اصولگریان ذیل شورای فقها روندی امیدوار کننده دارد و قرار است هر وقت که لازم شد، آیات مصباح، موحدی و یزدی تشکیل جلسه دهند و اینکه این جلسات ادامه نخواهد داشت، درست نیست.ترقی گفت: با توجه به روندی که ما در جریان اصولگرایی داریم و مسیر وحدت اصولگرایان که امیدوار کننده است، انتظار می‌رود، دوستان در مصاحبه‌ها دقت کنند و به نظرم مصاحبه آقای مصباحی مقدم اختلافی بود.

دستور دولت برای پخش رایگان برنامه های ترافیکی ناجا

خراسان: بر اساس مصوبه جدید هیئت دولت که در راستای ارتقای فرهنگ ترافیکی و ایمنی شهری به دستگاه‌های مختلف ابلاغ شده، سازمان صدا و سیما موظف شده است برای پخش رایگان برنامه های آموزشی تولید شده توسط وزارت کشور، راهنمایی و رانندگی و شهرداری های مراکز استان ها در راستای ارتقای فرهنگ ترافیک و نیز اصلاح رفتارهای پرخطر شهروندان در سفرهای شهری اقدام کند. همچنین کمیسیون خاص امور کلان شهرهای دولت، موظف به نظارت بر اجرای این مصوبه دولت درباره رسانه ملی خواهد بود.

دادگاه مطبوعات روزنامه های ایران و خبر ورزشی را مجرم نشناخت

ایرنا–سـخنگوی هیئت منصفه مطبوعات بابیان این که دادگاه برای رسیدگی به پرونده های مدیران مسـئول روزنامه های «ایران»و«خبر ورزشی» برگزار شـد، افزود: در پرونده «ایران»که با شکایت شـهرداری تهران تشکیل شده بودشـاکی اعلام رضایت کرد و دادگاه مطبوعات با اکثریت آرا، مدیر مسئول این روزنامه را مجرم نشناخت.کسائیان اتهامات مدیر مسئول روزنامه «خبر ورزشی» را افترا، توهین و نشـر مطالب خلاف واقع دانست و گفت: هر سـه شکایت این روزنامه در هیچ یک از سه عناوین اتهامی مجرم شناخته نشد.

استفاده داعش از کودکان در حملات تروریستی

جام جم آنلاین: گروه موسوم به ناظر حقوق بشر سوریه اعلام کرد گروهک تروریستی داعش از آغاز سال جاری میلادی برای جبران تلفات سنگین نیروهای خود درعراق و سوریه ، بیش از یک هزار و ۱۰۰ کودک را به اجبار به کارگرفته است.به گزارش پایگاه خبری المسله، گروه ناظر حقوق بشر سوریه افزود: تاکنون بیش از ۵۰ نفر از این کودکان در درگیری های مختلف کشـته شـده اند.اخیرا گروهک تروریسـتی داعش نواری ویدیویی را منتشـرکرد که درآن به شش کودک تقریبا ۱۰ ساله دستور داده شد شماری از نیروهای ارتش سوریه را اعدام کنند.یک مقام آمریکایی نیز عصر جمعه گفت گروهک تروریستی داعش برای جبران تلفات سنگین جنگی خود درعراق و سوریه ، به شکل فزاینده ای کودکان رابکارگرفته است.پاتریک رایدر، سخنگوی ستاد فرماندهی مرکزی آمریکا، گفت : ما می بینیم که استفاده از کودکان برای اهداف نظامی از مدتی پیش، افزایش یافته است.

ترکیه در وضعیت تاسف باری قرار دارد

جـام جم آنلایـن :صلاح‌الدین دمیرتاش اعلام کرد: ترکیه تا زمانیکه مشـکلات داخلی را حل نکند، نمی‌تواند کمکی به برقراری ثبات و صلح در خاورمیانه بکند.روزنامه تودی زمان چاپ استانبول نوشت: صلاح‌الدین دمیرتاش رهبر حزب دموکراتیک خلق ترکیه در آخرین روز سفر خود به آمریکا در میان خبرنگاران گفت: در حالیکه خاورمیانه از درگیری‌های موجود به ستوه آمده است، حزب دموکراتیک خلق خواستار برقراری دموکراسی کثرت گرا در کشور است. اما پیشنهادات حزب دموکراتیک خلق برای چگونگی حل این مشکلات با گوش ناشنوای دولت آنکارا مواجه شده است.وی ادامه داد: من به سراسر اروپا، آمریکا، کانادا و استرالیا سفر کرده‌ام اما حزب عدالت و توسعه تنها حزبی است که به حرفهای ما گوش نمی‌دهد. من نمی‌دانم که برای آنها این گوش نکردن چه دستاوردی به همراه دارد اما اکنون کشور در وضعیت تاسف باری قرار دارد.دمیرتاش با بیان اینکه ترکیه با بحرانهایی درباره نقض حقوق و آزادی‌های اساسـی در کشـور روبه‌روست، تاکید کرد: کشوری که با مشکلات بسیار عمیق در داخل درگیر است نمی‌تواند قدرت خارجی داشته باشد و یا به حل مشکلات موجود در خارج از مرزهایش کمک کند.

تذکر و توضیح درباره استعفای کوچک زاده

خراسان: غلامرضا نوری قزلجه نماینده مردم بستان آباد در مجلس در تذکری شفاهی با اشاره به عدم تحقق برگزاری جلسه رسیدگی به استعفای نماینده تهران در مجلس به هیئت رئیسه گفت: توافقی میان هیئت رئیسه مجلس و نماینده صورت گرفته است که این استعفا امحا شده و مورد رسیدگی واقع نمی شود. محمدحسین فرهنگی نیز در تشریح سرنوشت استعفای مهدی کوچک زاده که دو هفته قبل در اعتراض به امحای ۱۷۰۰ تن سیب زمینی استعفای خود را به هیئت رئیسه تقدیم کرد گفت: استعفای کوچک زاده به دلیل فقدان دلایل و استدلال روشن در متن استعفا نامه قابل پذیرش هیئت رئیسه نمی باشد. وی افزود: بنا بر آیین نامه این استعفا قابل طرح نیست اما در صورتی که آقای کوچک زاده اصرار داشته باشد، باید استدلال ها و ادله خود را در این خصوص در متن استعفای خود بیاورد.فرهنگی تاکید کرد: این خواسته تعدادی از نمایندگان مجلس بود که با توجه به مدلل نبودن استعفای کوچک زاده، هیئت رئیسه نباید این موضوع را مطرح کند و براین اساس رئیس مجلس به این نتیجه رسید که این استعفا در صحن بررسی نشود.

معاون خانه مداحان: برای انتخابات هنوز به اجماع نرسیده ایم

ایسنا – فاطمی معاون هماهنگی و برنامه ریزی خانه مداحان با بیان این که یک مداح نیز مانند سایر قشرهای جامعه می تواند در حوزه های سیاسی ورود کند گفت: هیچ مداحی تصمیم نگرفته در انتخابات به صورت مستقل شرکت کند. وی افزود: درباره انتخابات به اجماع مشخصی نرسیده ایم اما سعی می کنیم لیستی مرکب از جناح های مختلف چه اصول گرا و چه اصلاح طلب ارائه کنیم لزوما تاکید ما بر مداح بودن افراد نیست.وی معتقد است برخی مداحان امروزه دارای دایره نفوذ و شخصیت کاریزماتیک هستند.

دستور روحانی برای تسریع در پروژه اتصال راه‌آهن خرمشهر به بصره

به دستور رئیس جمهور و به‌منظور تسهیل عزیمت زائران به عتبات، وزارت راه و سازمان مدیریت موظف شدند نسبت به تسریع در اجرای پروژه مشترک اتصال راه آهن خرمشهر به بصره اقدام کنند.به گزارش جام جم آنلاین به نقل از پایگاه اطلاع‌رسانی ریاست جمهوری، جلسه هیأت دولت بعد از ظهر امروز یکشنبه به ریاست حجت‌الاسلام حسن روحانی برگزار شد.در این جلسه، اعضای هیات دولت پس از اتمام بحث درباره کلیات لایحه بودجه سال ۱۳۹۵ کل کشور، به بررسی ماده واحده و بندهای آن پرداختند و تعدادی از بندهای آن را تصویب کردند.معافیت سهم شرکت دولتی تابعه وزارت نفت از تقسیم سود سهام سهم دولت، سهم صندوق توسعه ملی، تعیین مبلغ ۱۰۰ هزار میلیارد ریال سقف انتشار اوراق مشارکت جهت اجرای طرح‌های انتفاعی دارای توجیه فنی، اقتصادی و مالی با اولویت طرح های میادین نفت و گاز مشترک با همسایگان و مهار آبهای مرزی، طرح‌های حمل و نقل، آبرسانی و تامین آب، احداث و تکمیل طرح های ورزشی، تبدیل گاز به فرآورده های شیمیائی و همچنین مناطق محروم و کمتر توسعه یافته، سقف معافیت مالیاتی به میزان ۱۵۶ میلیون ریال در سال، از جمله این بندها بود.همچنین به دستور رییس جمهور و به منظور تسهیل عزیمت زائران به عتبات، وزارت راه و شهرسازی و سازمان مدیریت و برنامه ریزی کشور موظف شدند نسبت به تسریع در اجرای پروژه مشترک ایران و عراق درباره اتصال راه آهن خرمشهر به بصره و همچنین تکمیل محور دره شهر به آبدانان شامل تونل کبیر کوه اقدام نمایند.هیات وزیران همچنین در این جلسه از تلاش‌های ارزنده ستاد اربعین و کلیه دستگاه های مسئول که در عزیمت ایمن و گسترده زائران برای شرکت در مراسم بزرگ اربعین حسینی همراهی و مشارکت داشتند، تشکر و قدردانی کرد.

استاندار عدن بر اثر انفجار کشته شد

منابع خبری از کشـته شـدن استاندار عدن و چند نفر از همراهانش بر اثر انفجار خبر دادند.پرس تی وی گزارش داد: جعفر محمد سعد، استاندار عدن یمن، در حمله افراد ناشناس کشته شده است.مهاجمان امروز (یکشـنبه، ۱۵ آذر) با شـلیک آرپی‌جی به کاروان خودروهای سعد در منطقه تواهی، او را کشتند.بر پایه گزارش‌ها، چند نفر از همراهان او نیز در این حادثه کشته شدند.این در حالی است که خبرگزاری فرانسه، انفجار بمب کارگذاشته شده در خودروی سعد را دلیل این حادثه دانسته است

. زارعی: چند بند از شروط تعیین شده رهبری برای اجرای برجام نقض شده است

خراسان: علی اصغر زارعی نماینده مردم تهران در مجلس طی تذکر شفاهی خود در جلسه علنی مجلس با ابراز بی اطلاعی از ترکیب هیئت نظارت بر اجرای برجام گفت: چند بند از شروط تعیین شده رهبری برای اجرای برجام نقض شده است. وی با بیان اینکه نمایندگان مجلس از ترکیب این هیئت اطلاعی ندارند افزود: شنیدیم که رئیس مجلس نیز عضو این هیئت است بنابراین انتظار اطلاع رسانی از سوی او به نمایندگان مجلس را داشته و داریم.وی خاطرنشان کرد: این هیئت باید پاسخ دهد که چگونه با وجود نقض شروط، سـیر اجرای برجام در حال طی شدن است؟ وی در بخش دیگری از تذکر شفاهی خود در صحن علنی مجلس اظهار داشت: در پی گزارش آمانو متأسفانه شاهد ذوق زدگی بی مورد برخی افراد و رسانه های داخلی بودیم که تعجب برانگیز است.

هاشمی: بعضی صرفا از پشت میز مذاکرات به دنبال حل مسائل هستند

خراسان: سید مهدی هاشمی نماینده مردم تهران در مجلس شورای اسلامی با وارد کردن انتقاداتی به دولت در حوزه اقتصاد کشور گفت: مدیریت کشور و اصلاح امور صرفا با جلسات خارجی فراهم نمی شود که برخی فقط چشـم امید به آن سـوی مرزها دوخته اند.وی با بیان اینکه ترس و کم جراتی دولت در ورود به عرصه حل مشکلات مردم قابل قبول نیست تصریح کرد: بعضی صرفا از پشت میز مذاکرات به دنبال حل مسائل هستند.وی یادآورشد: قرار نبود هم سانتریفیوژها نچرخد و هم زندگی کندتر بچرخد، قرار نبود وضعیت تولیددر کشور این گونه باشد که هر کس به دنبال تولید و اشتغال است اگر نگوییم بیچاره می شود ، خسته و متضرر گردد.

قانون مطبوعات

ماده ۲. رسالتی که مطبوعات در نظام جمهوری اسلامی بر عهده دارد، عبارت است از:

الف. روشن ساختن افکارعمومی وبالابردن سطح معلومات و دانش مردم دریک یا چند زمینه مورد اشاره درماده یک.

ب. پیشبرد اهدافی که در قانون اساسی جمهوری اسلامی بیان شده است.

ج. تلاش برای نفی مرزبندی های کاذب و تفرقه انگیز و قرار ندادن اقشارمختلف.

د. مبارزه با مظاهر فرهنگ استعماری (اسراف، تبذیر، لغو، تجمل پرستی، اشاعه فحشا و...) و ترویج و تبلیغ فرهنگ اصیل اسلامی و گسترش فضایل اخلاقی.

ه. حفظ و تحکیم سیاست نه شرقی ـ نه غربی.

تبصره ـ هریک از مطبوعات باید حداقل در تحقق یکی از موارد فوق الذکر سهیم و با موارد دیگر به هیچ وجه در تضاد نبوده و درمسیر جمهوری اسلامی باشد.

روابط عمومی اداره کل
آموزش فنی و حرفه‌ای هرمزگان
آموزش رایگان رشته‌های سرویس و نگهداری لوازم سرد کننده؛ تعمیر کولر اسپلیت
کولر های گازی؛کولر ماشین با جدید ترین روش ها و تجهیزات
در مرکز شماره یک بندرعباس ۳۳۶۶۴۸۶۰ - ۳۳۶۶۴۸۳۶ - ۳۳۶۷۴۲۱۰

خبری

اعلام آمادگی چینی ها برای ساخت فرودگاه در «چابهار»

رئیس هیات مدیره و مدیرعامل منطقه آزاد تجاری-صنعتی چابهار افزود: این فرودگاه ظرفیت جابجایی سالانه بیش از یک میلیون مسافر، گردشگر و سرمایه گذار داخلی و خارجی را خواهد داشت.

رئیس هیات مدیره و مدیرعامل منطقه آزاد تجاری-صنعتی چابهار گفت: برای طراحی و ساخت فرودگاه بین المللی این شهرستان با چند شرکت بزرگ خارجی از جمله کشور چین مذاکراتی انجام شده است که پس از اخذ مجوزهای لازم بزودی عملیات اجرایی این طرح آغاز می شود.

به گزارش فرینا، «حامد علی مبارکی» در دیدار با هیات سرمایه گذار شرکت «اویک انتر» کشور چین با تشریح ظرفیت های این منطقه اظهار داشت: پس از سال ها تلاش مجوز ساخت فرودگاه بین المللی چابهار صادر شده است که این کار سبب جذب سرمایه گذاران و رشد و توسعه منطقه می شود.

وی با بیان اینکه نبود فرودگاه بین المللی یکی از بزرگترین مشکلات چابهار است، افزود: با ساخت این فرودگاه و انجام پروازهای داخلی و خارجی ارتباط جنوب شرق ایران و چابهار به عنوان تنها بندر اقیانوسی کشور با جهان برقرار می شود.وی ادامه داد: پس از بررسی های لازم و انجام توافقات با یکی از شرکت ها و گذراندن تشریفات قانونی کار ساخت فرودگاه بین المللی کلید خواهد خورد.

وی گفت: فرودگاه بین المللی چابهار در زمینی به مساحت دو هزار و ۳۰۰ هکتار در ضلع غربی پلیس راه سرباز و ضلع شرقی پتروشیمی جانمایی شده است.رئیس هیات مدیره و مدیرعامل منطقه آزاد تجاری-صنعتی چابهار افزود: این فرودگاه ظرفیت جابجایی سالانه بیش از یک میلیون مسافر، گردشگر و سرمایه گذار داخلی و خارجی را خواهد داشت.

مبارکی هدف از سفر هیات سرمایه گذار کشور چین به منطقه را بررسی سرمایه گذاری در ساخت و توسعه زیرساخت های چابهار به ویژه سرمایه گذاری برای ساخت فرودگاه بین المللی عنوان کرد و گفت: بر اساس اعلام مدیر شرکت چینی اویک انتر، این کشور که بیش از ۵۰ فرودگاه در نقاط مختلف دنیا طراحی و اجرا کرده است و می تواند برای ساخت فرودگاه بین المللی چابهار موفق عمل کند. وی اظهار داشت: پس از توافق هسته ای سفیر چهار کشور و چندین هیات سرمایه گذاری از کشورهای مختلف به چابهار سفر کردند و ظرفیت های بالای این منطقه را مورد بررسی قرار دادند.

وی گفت: چابهار و دریای عمان به اقیانوس هند متصل است و دولت تدبیر و امید با نگاهی مثبت و بلند اجرای طرح های بزرگی را برای منطقه در دستور کار دارد.

وی ساخت ۳۲ پست اسکله با ظرفیت ۸۷ میلیون تن در سال، توانمندی بالای گردشگری، صنعتی و کشاورزی، فولاد مکران و دو فولاد دیگر، قطب سوم پتروشیمی، کشتی سازی، ایجاد کارخانه تیتانیوم و وجود کارگاههای بزرگ و کوچک را از جمله ظرفیت های مهم چابهار عنوان کرد.

رئیس هیات مدیره و مدیرعامل منطقه آزاد تجاری-صنعتی چابهار بیان کرد: چابهار و سواحل مکران از گواتر تا جاسک مورد توجه رهبر معظم انقلاب، ریاست جمهوری و دولتمردان تدبیر و امید است و تاکیدات فراوانی برای توسعه آن دارند.

مبارکی گفت: منطقه آزاد تجاری-صنعتی چابهار یکی از مناطق آزاد هفت گانه کشور به حساب می آید که در زمینی به مساحت ۱۴۰ کیلومترمربع و در ۹ پیگیره تجاری، گردشگری، کارگاهی، مسکونی، صنایع سنگین، نیمه سنگین و سبک در سال ۱۳۷۲ توسط مجلس شورای اسلامی مصوب شد و اوایل سال ۱۳۷۳ آغاز به کار کرده است.

وی ادامه داد: سازمان منطقه آزاد تجاری- صنعتی چابهار با اهداف انجام امور زیربنایی، عمران و آبادانی، رشد و توسعه اقتصادی، سرمایه گذاری و افزایش در آمد عمومی، ایجاد اشتغال سالم و مولد، تنظیم بازار کار و کالا، ارتباط فعال با بازارهای جهانی و منطقه ای، تولیدات و صادرات کالاهای صنعتی و تبدیلی و ارائه خدمات عمومی تشکیل شده است.مدیر شرکت «اویک انتر» کشور چین نیز در این نشست گفت: چابهار محل مناسبی برای سرمایه گذاری در بخش های مختلف به حساب می آید و این شرکت با هدف ساخت فرودگاه بین المللی چابهار به ایران سفر کرده است.چنگ چانگ افزود: ساخت فرودگاه در چابهار به رشد اقتصادی این منطقه کمک شایانی می کند و این شرکت آمادگی همکاری با ایران و سرمایه گذاری در بندر چابهار را دارد.وی بیان کرد: از دیرباز کشورهای ایران و چین روابط حسنه ای داشته اند و شریک تجاری خوبی در منطقه هستند.

وی گفت: اویک انتر یکی از بزرگترین شرکت ها در طراحی و ساخت فرودگاه است و تاکنون توانسته بیش از ۵۰ فرودگاه را در سطح دنیا احداث کند. معاون استاندار سیستان و بلوچستان و فرماندار ویژه چابهار نیز گفت: ایران شریک تجاری مطمئنی برای چین است و این کشور می تواند در زمینه های مختلف تجارت و سرمایه گذاری با آرامش و امنیت خاطر فعالیت کند.

آیت‌الله ایمانی:

عامل توسعه جامعه، عاطفه توأم با عقل است

ماینده ولی‌فقیه در استان فارس و امام‌جمعه شیراز گفت: عامل توسعه جامعه عاطفه توأم با عقل همراه با نور وحی است که با اجرایی‌شدن آن شاهد جامعه‌ای سالم و پویا خواهیم بود.

به گزارش خبرگزاری فارس، آیت‌الله» اسدالله ایمانی» در یادواره یک‌هزار و ۴۰۰ مجاهد و پیشکسوت پرکشیده عرصه نظم و امنیت اجتماعی استان فارس در سخنانی اظهار داشت: هنر زائیده عاطفه و احساس است و اگر هنرمند حس نگیرد، نمی‌تواند اثر هنری خود را ابداع و خلق کند، چراکه هنر معلول و فرزند عاطفه است.

وی با اشاره به اینکه مسائل اجتماعی آن‌قدر به عاطفه که در دین الهی هدایت شده است، گره‌خورده به تعقل نیست، افزود: عاطفه عالم‌ترین و دانشمندترین انسان را به تحرک و اندیشیدن وامی‌دارد و در این راستا توجه به برگزاری مجالس ختم و بزرگداشت یاد و خاطره ازدست‌رفتگان به‌ویژه شهدای اسلام علاوه بر تهییج عاطفه موجب تسلی بازماندگان می‌شود.

نماینده مردم استان فارس در مجلس خبرگان رهبری خاطرنشان کرد: بعضی از مجامع دینی غیرشیعی بر این عقیده هستند که به خاطر برداشت از سنت، سیره و روش پیامبر اسلام(ص)، پس از اینکه فردی از دنیا می‌رود، فراموش‌شده و بستگان او را نیز باید فراموش کنند.

ایمانی با تأکید بر اینکه در اسلام همدلی و همدردی بازماندگان متوفی به‌عنوان یک ارزش یاد شده است، تصریح کرد: پیامبر گرامی انسان‌ها را به برگزاری و گرامیداشت ازدست‌رفتگان دعوت کرده و در این مورد در زیارت‌های بسیاری به مستحب بودن تهیه غذا به مدت سه روز از سوی همسایگان برای وابستگان فردی که از دنیا کوتاه رفته، سفارش شده است.

وی بیان داشت: برپایی مجالس، ارتباط با وابستگان و بازماندگان، تجلیل و تکریم آنان نشان از رشد، بالندگی و پویایی جامعه اسلامی دارد و در این راستا باید تمام دستگاه‌ها، ادارات و نهادهای دولتی مانند نیروی انتظامی فارس در برگزاری چنین یادواره‌هایی اهتمام بیشتری داشته باشند.

امام‌جمعه شیراز اضافه کرد: دولت‌های عراق و ایران به‌طور مستقیم برای حفظ آبروی اسلام و مکتب تشیع تمام همت خود را به‌منظور بهتر برگزار کردن آئین راهپیمایی زائران اربعین حسینی به کار بردند و در این راستا شاهد خلق حماسه بزرگی در جهان اسلام بودیم.

مدیر مصرف بهینه منابع آب شهرداری شیراز:

فضای سبز شیراز با کمبود آب روبه‌رو است

مدیر مصرف بهینه منابع آب شهرداری شیراز گفت: فضای سبز شیراز به‌واسطه کمبود آب با مشکلات جدی روبه‌رو شده است.

«سیدرضا منادی» در گفت‌وگو با فارس اظهار داشت: در بحث فضای سبز این شهر با مشکلات جدی در زمینه تأمین آب روبه‌رو هستیم و در بعضی از این مناطق فضای سبز با ماشین‌آلات حمل آب آبیاری می‌شود.مدیر مصرف بهینه منابع آب شهرداری شیراز با بیان این‌که این مدیریت در شهرداری شیراز نوپا است بیان داشت: هدف ما بررسی ظرفیت‌های شهرداری و انجام اقداماتی است که در مورد مصرف بهینه آب ضروری به نظر می‌رسد.

وی افزود: این برنامه‌ها در راستای تأمین آب فضای سبز، خطوط انتقال و رفع کمبودهای آب در دیگر حوزه‌های فعالیت شهرداری است.

منادی ادامه داد: تمام اطلاعات مدیریت فضای سبز و پارک‌ها و مشاوران و مدیریت ارتفاعات و حرایم شهر را ازنظر نیاز آبی موجود و طرح‌های توسعه مورد بررسی و طبقه‌بندی قرار داده‌ایم.

این کارشناس مسائل شهری گفت: بررسی دلایل پایین آمدن سطح آب در منابع آبی نیز از دیگر دستور کارهای این حوزه شهرداری به‌حساب می‌آید و قراردادهایی نیز در زمینه مطالعات با همکاری دانشگاه و دستگاه‌های ذی‌ربط در حال انعقاد است.

وی افزود: از جمله اقدامات دیگری که برای تأمین آب پایدار توسعه فضای سبز مدنظر قرار دارد استفاده از پساب فاضلاب تصفیه‌خانه فاضلاب شماره یک شرکت آبفا است و علاوه بر این، امکان انعقاد تفاهم‌نامه برای دریافت فاضلاب خام و تصفیه آن توسط شهرداری وجود دارد که در این مورد با مراکز صنعتی و دانشگاهی در مورد تأمین دستگاه‌های مورد نیاز در حال رایزنی هستیم.

منادی اضافه کرد: در این راستا پیگیری‌های لازم از طریق شهرداری برای تفاهم با شرکت آبفا در حال انجام است و به‌محض انعقاد تفاهم‌نامه شروع به استفاده از پساب فاضلاب بر اساس نیازهای واقعی انجام خواهد شد.

این مسئول اضافه کرد: بر این اساس پساب تصفیه‌خانه‌های محلی که از طرف شهرداری احداث می‌شود برای تأمین نیازهای آبی مورد استفاده قرار می‌گیرد ضمن آن‌که بررسی احداث تصفیه‌خانه‌های محلی شرکت آبفا در نقاط موردنظر با مشارکت شهرداری در دست اقدام است.وی در مورد نحوه تأمین آب مصرفی شهرداری شیراز، به‌ویژه پارک‌ها و فضای سبز در حال حاضر اظهار داشت: آب مورد نیاز از تعداد بسیاری از چاه‌های حفر شده با مجوز سازمان آب در محدوده شهر شیراز و همچنین برخی از قنات‌ها تأمین می‌شود.

منادی گفت: جریان آب در اکثر قنات‌ها رو به کاهش گذاشته است و علت آن علاوه بر کاهش بارندگی، مواردی مانند برداشت بی‌رویه آب از سفره‌های زیرزمینی در بالادست شیراز مانند محدوده صدرا و گویم است.

وزیر بهداشت خبر داد

فوت ۲۲ نفر براثر آنفلوانزا در کرمان و سیستان و بلوچستان

وزیر بهداشت از فوت ۲۲ نفر براثر آنفولانزا در کرمان و سیستان و بلوچستان خبر داد.

به گزارش سلامت نیوز به نقل از میزان، سیدحسن قاضی‌زاده هاشمی وزیر بهداشت در حاشیه سمینار پزشک محقق در جمع خبرنگاران از فوت ۲۲ نفر در کرمان و سیستان و بلوچستان به علت آنفلوانزا خبر داد و گفت: هر ساله بیماری آنفولانزا جان تعدای از مردم را می‌گیرد، به طوری که می توان گفت این یک موضوع روتین و طبیعی است.

وی در ادامه با بیان این مطلب که معمولا افرادی که جان خود را از دست می‌دهند، دارای بیماری‌های دیگری نیز هستند که آنفلوانزا آن را تشدید می‌کند، گفت: متاسفانه در سایر استان‌ها نیز هموطنانی جان خود را از دست داده‌اند که توصیه می‌کنیم مسائل بهداشتی را مردم رعایت کرده و در صورت بروز علائم آنفولانزا به سرعت به پزشک مراجعه کنند.

نوبت دوم

آگهی مناقصه عمومی

تاریخ ۹۴/۹/۸
شماره: ۱۱۱/۹۴۶۹

شهرداری بندرلنگه به استناد مصوبه به شماره های ۱۳۵، ۱۴۱، ۱۴۲، ۱۴۴ مورخهای ۹۴/۷/۱۵، ۹۴/۷/۲۷، ۹۴/۷/۲۹، ۹۴/۸/۴ شورای اسلامی شهر بندرلنگه در نظر دارد پروژه زیر سازی و آسفالت سطح شهر را از طریق مناقصه به شرکتهای واجد الشرایط و دارای گواهینامه صلاحیت پیمانکاری معتبر واگذار نماید لذا از کلیه اشخاص حقوقی واجد الشرایط دعوت به عمل می آید از تاریخ ۹۴/۹/۱۰ جهت دریافت اسناد و مدارک شرکت در مناقصه در ساعات اداری به جز ایام تعطیل به واحد دبیرخانه شهرداری واقع در خیابان انقلاب ساختمان شهرداری مراجعه و حداکثر تا روز شنبه ۹۴/۹/۲۸ مدارک را تکمیل نموده وپیشنهاد خود را تسلیم و رسید دریافت نمانید .

شرایط:

۱- میزان سپرده شرکت در مناقصه به مبلغ ۳۱۰/۰۰۰/۰۰۰ ریال بصورت واریز نقدی به حساب سپرده شهرداری عهده بانک ملی به شماره حساب ۰۱۰۵۶۵۹۹۱۶۰۰۲ یا ضمانت نامه معتبر بانکی دارای حداقل ۳ ماه اعتبار می باشد (چک تضمین شده و اسناد مطالبات مور د قبول کمیسیون نمی باشد)

۲- برندگان اول و دوم و سوم مناقصه هر گاه حاضر به انعقاد قرارداد نشوند سپرده آنان به ترتیب ضبط خواهد شد .

۳- به پیشنهادات مخدوش ، مبهم ، مشروط ، فاقد سپرده و یا پیشنهادهای که پس از موعد مقرر رسیده باشد ترتیب اثر نخواهد شد .

۴- شهرداری در رد یا قبول هر یک از پیشنهادات مختار است .

۵- هزینه چاپ آگهی به عهده برنده مناقصه است .

نوبت اول :۹۴/۹/۱۰
نوبت دوم :۹۴/۹/۱۷

شهرداری بندرلنگه

نوبت دوم

آگهی مناقصه عمومی

تاریخ ۹۴/۹/۸
شماره: ۱۱۱/۹۴۷۰

شهرداری بندرلنگه به استناد مصوبه به شماره های ۱۳۴، ۱۳۶ مورخهای ۹۴/۷/۱۳، ۹۴/۷/۱۸ شورای اسلامی شهر بندرلنگه در نظر دارد پروژه جدول گذاری سطح شهر را از طریق مناقصه به شرکتهای واجد الشرایط و دارای گواهینامه صلاحیت پیمانکاری معتبر واگذار نماید لذا از کلیه اشخاص حقوقی واجد الشرایط دعوت به عمل می آید از تاریخ ۹۴/۹/۱۰ جهت دریافت اسناد و مدارک شرکت در مناقصه در ساعات اداری به جز ایام تعطیل به واحد دبیرخانه شهرداری واقع در خیابان انقلاب ساختمان شهرداری مراجعه و حداکثر تا روز شنبه ۹۴/۹/۲۸ مدارک را تکمیل نموده وپیشنهاد خود را تسلیم و رسید دریافت نمانید .

شرایط:

۱- میزان سپرده شرکت در مناقصه به مبلغ ۹۷/۳۳۵/۰۰۰ ریال بصورت واریز نقدی به حساب سپرده شهرداری عهده بانک ملی به شماره حساب ۰۱۰۵۶۵۹۹۱۶۰۰۲ یا ضمانت نامه معتبر بانکی دارای حداقل ۳ ماه اعتبار می باشد (چک تضمین شده و اسناد مطالبات مورد قبول کمیسیون نمی باشد)

۲- برندگان اول و دوم و سوم مناقصه هر گاه حاضر به انعقاد قرارداد نشوند سپرده آنان به ترتیب ضبط خواهد شد .

۳- به پیشنهادات مخدوش ، مبهم ، مشروط ، فاقد سپرده و یا پیشنهادهای که پس از موعد مقرر رسیده باشد ترتیب اثر نخواهد شد .

۴- شهرداری در رد یا قبول هر یک از پیشنهادات مختارا ست .

۵- هزینه چاپ آگهی به عهده برنده مناقصه است .

نوبت اول :۹۴/۹/۱۰-نوبت دوم :۹۴/۹/۱۷

شهرداری بندرلنگه

استاندار خوزستان تاکید کرد

لزوم رفع موانع برای راهپیمایی زائران اربعین

استاندار خوزستان با تاکید بر لزوم رفع موانع برای راهپیمایی زائران در اربعین گفت: مسئولان استان، آمار دقیقی از فعالیت‌های دستگاه‌های اجرایی ارائه دهند.

به گزارش فارس، «عبدالحسن مقتدایی» اظهار کرد: برای خدمت‌رسانی به زوار اربعین هر ساله تعداد بی‌شماری از مردم و مسئولان پای کار می‌آیند و برنامه‌های و اقدامات مختلفی را اجرایی می‌کنند.وی افزود: در این میان اما موانعی بر سر راه خدام وجود دارد که باید از سر راه برداشته شود. استاندار خوزستان تصریح کرد: حل این مسئله جز با عشق و حب به صاحب اربعین محقق نمی‌شود و موفقیت‌های پیش‌روی همواره ناشی از خلوص نیت دوستان در برگزاری هرچه بهتر این راهپیمایی عظیم است.مقتدایی ادامه داد: در ایام اربعین فضایی هم معنوی و هم معرفتی برای هرچه بهتر برگزار شدن این همایش حاکم است و حضور مردم ایران به عنوان مریدان امام حسین(ع) و زیارت عتبات عالیات در کشور عراق تداعی کننده جمله امام راحل در مبارزات ایشان با رژیم طاغوت و بیان درستی از مفهوم «پیروزی خون بر شمشیر» است.وی اضافه کرد: امام راحل که فرمودند «این محرم و صفر است که اسلام را زنده نگه داشته است»، در واقع این نکته را از باورهای قلبی مردم و زوار به خوبی می‌توان درک کرد.

استاندار خوزستان بیان کرد: همه مسیرهای منتهی به این راهپیمایی با امنیت کامل به بازگشت زوار ختم شد و به همه عزیزانی که در این مسیر همکاری و تعامل کردند خسته نباشید می‌گوییم.مقتدایی افزود: جا دارد از پشتیبانی مردم عراق در مسیرهای راهپیمایی در آن کشور نیز تشکر کرد و باید از دوستانی که در این زمینه به همراه دستگاه‌های زحمت کشیدند، تقدیر کرد.استاندار خوزستان در ادامه عنوان کرد: از اردیبهشت ماه سال گذشته برای بحث اربعین کار را آغاز کردیم تا دستگاه‌ها بتوانند کم کم تلاش کرده و مسئولیت‌هایی را که بر عهده‌شان گذاشته می‌شود را محقق کنند.وی بیان کرد: این تلفیق همدلی از کارون تا بهبهان و امیدیه و در همه جای خوزستان اتفاق نمی‌افتاد مگر با همراهی مردم که خوشبختانه در این استان به بهترین شکل ممکن انجام گرفت.

استاندار سیستان و بلوچستان:

کم آبی نوعی زلزله است

استاندار سیستان و بلوچستان گفت: کم‌آبی نوعی زلزله است و باید آن را جدی گرفت.

به گزارش ایسنا، «علی اوسط هاشمی» در نشست شورای حفاظت از آب استان اظهار کرد: برای مدیریت آب و منابع آبی باید نشست‌هایی با حضور علما، ریش‌سفیدان، معتمدین و مردم برگزار شود تا مردم اهمیت آب و استفاده درست از منابع آبی را دریابند و حتی سفیرانی تحت عنوان سفیران آب باید در استان راه‌اندازی شود.وی ادامه داد: برای رفع مشکل آب در استان باید همه در کنار یکدیگر قرار گرفته و با هم فکری این مشکل را مدیریت کنند، همچین راهکارهایی برای رفع این مسئله بزرگ نیز پیدا کنند همچنین برای این مسئله حتی می‌توان پلیس آب نیز ایجاد کرد.استاندار بیان کرد: با حفاری‌های غیرقانونی برخورد قانونی باید انجام شود تا منابع زیرزمینی حفظ شود.

هاشمی گفت: برای جلوگیری از انجام حفاری‌های غیرمجاز باید از طرف دادستانی استان مصوبه‌ای مبنی بر توقیف دستگاه‌های حفاری غیرمجاز تنظیم، تصویب و ابلاغ شود تا هر حفاری که اقدام به حفرغیرمجاز چاه می‌کند دستگاه حفاری آن توسط مراجع قانونی توقیف شود.استاندار سیستان و بلوچستان خاطرنشان کرد: اثرات کم آبی کمتر از زلزله نیست و می‌تواند بیش از زلزله هم تخریب به بار بیاورد لذا باید دانست که کم‌آبی خود نیز نوعی زلزله است و باید به آن توجه ویژه‌ای شود تا بتوان از پیامدهای بعدی آن کاست.وی گفت: در شرایط کنونی با ۷.۵ متر افت فشار سفره‌های زیرزمینی و منابع آبی در سیستان و بلوچستان مواجه هستیم که این خود لزوم صرفه‌جویی در مصرف آب را بیشتر می‌کند.

استاندار کرمان:

فرهنگ غنی دوران دفاع مقدس باید در جامعه ترویج یابد

استاندار کرمان گفت: دفاع مقدس عاری و خالی از هرگونه گرایشات و سلیقه‌های سیاسی رایج بود و باید تلاش کنیم تا فرهنگ غنی این دوران را انتقال دهیم.

به گزارش فارس، «علیرضا رزم‌حسینی» در جلسه شورای هماهنگی حفظ آثار و نشر ارزش‌های دفاع مقدس استان اظهار داشت: از اهداف بنیاد حفظ آثار و شورای هماهنگی بنیاد این بود که ابتدا واقعه عظیم دفاع مقدس را در تاریخ به ثبت برسانیم و اسناد و مدارک معتبر را به عنوان بانک اطلاعات داشته‌باشیم.وی بیان داشت: هدف دوم ما انتقال ارزش‌های دفاع مقدس به نسل‌های آینده است، ارزش‌هایی که مبتنی بر اسلام بودند.رزم‌حسینی عنوان کرد: رزمندگان ما با سختی‌هایی که تحمل کردند، فرهنگ دفاع، جبهه و جنگ را ایجاد کرده که منبعث از خصلت‌های اسلامی است که جامعه نیازمند ترویج آنها است.استاندار کرمان گفت: شهیدان و رزمندگان را باید به عنوان الگو معرفی کرد، رزمندگانی که در لحظه شهادت خویش، برای نجات جان همرزمشان ایثارگری می‌کردند.وی خلوص نیت را از ویژگی‌های بارز شهدا دانست و ابراز داشت: شجاعت رزمندگان دفاع مقدس با درایت و تدبیر همراه بود، لذا ضرورت آن بر همه واجب است.

رزم‌حسینی ادامه داد: کشور ما که انقلاب اسلامی را به پیروزی رساند و به دنیا معرفی کرد، نیازمند روحیه سلحشوری هستیم، آنچه را در این هشت سال شاهد بودیم باید بدون کاستن یا زیاد کردن به آحاد جامعه معرفی کنیم. وی افزود: شورای هماهنگی حفظ آثار و نشر ارزش‌های دفاع مقدس استان می‌تواند این زمینه را ایجاد کند که در یک وحدت رویه به دنبال فعالیت‌های این حوزه باشیم.

کشت مناسب در زمان کم آبی یعنی: بهره برداری بهینه از منابع آب زیرزمینی

روابط عمومی شرکت
سهامی آب منطقه ای هرمزگان

شرکت سهامی آب منطقه ای هرمزگان

دریا
۴
سه شنبه ۱۷ آذر ۱۳۹۴
۲۶ صفر ۱۴۳۷
سال چهاردهم شماره ۲۱۰۷

■ خبر ■

نمایش عروسکی عاشورایی «گهواره» در بندرعباس به روی صحنه می رود

■ نمایش عروسکی عاشورایی « گهواره « به کارگردانی فتحیه بقایی و مجید بشکال ویژه کودکان و نوجوانان ۲۲ الی ۲۴ آذر ماه در فرهنگسرای طوبی به روی صحنه می رود.
به گزارش روابط عمومی اداره کل فرهنگ و ارشاد اسلامی هرمزگان، مجید بشکال کارگردان مشترک این نمایش گفت: این نمایش به مناسبت اربعین حسینی آماده شده بود که با کمی تعویق ۲۲ الی ۲۴ آذر ماه به اجرای عموم در خواهد آمد.وی افزود : این نمایش برگرفته از واقعه عاشورا و به ویژه اتفاقات مربوط به حضرت علی اصغر (ع) می باشد که برای سنین کودک و نوجوان آماده شده است.کارگردان گروه تئاتر و حرکت کارگاه اذعان داشت : هنر و به ویژه نمایش عروسکی بهترین و جذاب ترین روش در انتقال مفاهیم دینی و به ویژه عاشورا به کودکان می باشد.بشکال یاد آور شد: عروسک بیشترین تأثیر را بر کودکان و حتی بزرگسالان دارد زیرا همه انسان ها در دوران کودکی با عروسک ها همدم و همزبان هستند و به خوبی با آن ها ارتباط برقرار می کنند .وی در پایان از بازیگران و حامیان این نمایش و به ویژه فتحیه بقایی کارگردان نمایش تقدیر و تشکر ویژه کرد .

دو مجوز کنسرت صادر شد

لیان در تهران می‌خواند، رستاک دربندرعباس

■ واحد نظارت و ارزشیابی دفترموسیقی وزارت فرهنگ و ارشاد اسلامی، مجوز یک اجرای صحنه‌ای موسیقی در تهران را صادر کرد.
واحد نظارت و ارزشیابی دفتر موسیقی وزارت فرهنگ و ارشاد اسلامی ، مجوز اجرای صحنه‌ای برای گروه موسیقی محلی «لیان» به سرپرستی محسن شریفیان و خوانندگی روح الله (آکا) صفوی را صادر کرد.این کنسرت ۲۹ دی ماه در سانس‌های ۱۸ تا ۲۰ و ۲۱:۳۰ تا ۲۳:۳۰ در محل سالن میلاد نمایشگاه بین‌المللی برگزار خواهد شد.این گروه در این شب ها قطعاتی جون «محله خومونی»، «فایز و مفتون»، «پنجه پنکی»، «نی مه» و... را اجرا خواهد کرد.موسیقی تمام قطعات را شریفیان ساخته و تنظیم کرده است.

کنسرت گروه رستاک در بندرعباس

■ به گزارش آنا، واحد نظارت وارزشیابی این دفتر مجوز اجرای صحنه‌ای برای گروه رستاک به سرپرستی سیامک سپهری و خوانندگی سید بهزاد و سید فرزاد مرادی را صادرکرد.این کنسرت در روزهای ۳ و ۴ دی ماه در دو سانس ۱۸:۳۰ تا ۲۰ و ۲۱:۳۰ تا ۲۳ در تالار شهید آوینی بندرعباس برگزار خواهد شد.«سرنای نوروز»، «رعنا»، «گل گل»، «لیلا» از جمله قطعاتی است که توسط این گروه اجرا خواهد شد.

نادیده گرفتن فرمایش رهبرمعظم انقلاب

۳۳۰قرآن آموز بشاگردی در کمای توجه مسئولان

علی زارعی / دریا

درحالیکه رهبرمعظم انقلاب بر تربیت ده میلیون حافظ قرآن کریم در کشور توسط مسئولان اجرایی تاکید فرمودند اند، اما این مهم در هرمزگان کمتر مورد توجه متولیان قرار گرفت و به نظر می رسد این فرمایش معظم له در استان بر زمین مانده است. گرچه موسسات قرآنی وعلاقمندان به کتاب آسمانی در مناطق شهری وروستایی استان علی رغم محرومیت ها وبی مهری ها تلاش می کنند به آموزش قران اقدام کنند، اما به دلیل عدم حمایت های لازم، به موفقیت هایی که با حمایت حاصل شود، دست نمی یابند. در مرکز استان تا دورافتاده ترین روستاها، ارادتمندان ساحت قرآن وجود دارند که زندگی خود را وقف آموزش قرآن کرده اند. اما متاسفانه از کمترین حمایت ها از جانب متولیان قرآنی بی بهره هستند. در این شماره روزنامه، گزارشی را از روستاهای دورافتاده بشاگرد منتشر می کنیم که بیش از ۳۰۰قرآن آموز بدون کمترین امکانات زیر نظر مربیان بومی منطقه اقدام به قرآن آموزی کرده اند واگر متولیان قرآن استان وخیرین از آموزش قرآن برای نوجوانان و جوانان روستایی بشاگرد همت کنند، بطور یقین می توان سرعت و کیفیت آموزش ها را ارتقا داد.

اگر امکانات اولیه مانند دستگاه دی وی دی های قرانی و ضبط صوت و... برای آموزش قرآن در این منطقه فراهم شود، علاوه بر افزایش تعداد قرآن آموزان و ارتقای کیفیت آموزشی، می توان گامی اساسی در جهت تحقق فرمایشات مقام معظم رهبری در این منطقه برداشت. در این گزارش با مسئول این بخش در بشاگرد گفتگویی انجام داده ایم، در این گزارش با ما همراه باشید.

کمک به قرآن آموزان،مربیان و هیئت مذهبی جوانان روستاهای بلبل آباد و کوحیدر بشاگرد، خواسته اصلی بشاگردی ها از مسئولان وخیرین است.

اینجانب «حسن زارعی» دانشجوی سال آخر کارشناسی تفسیر قرآن کریم دانشکده علوم قرآنی بندر عباس و مسئول هیئت مذهبی جوانان حضرت علی اکبر (ع) روستای بلبل آباد و مسئول و حفظ قرآن کریم روستاهای بلبل آباد و کوحیدر بشاگرد می باشم.

زارعی گفت:ابتدا گزارشی از سابقه و فعالیت های قرآنی این دو روستای محروم ارائه می دهم.

وی افزود:روستای بلبل آباد از توابع بخش مرکزی بشاگردو ۳۵ کیلومتری شهرستان سردشت با ۸۰۰ نفر جمعیت است که دارای مدارس ابتدایی تا دبیرستان می باشد و دبیرستان شبانه روزی آن میزبان دانش آموزان از روستاهای همجوار نیز می باشد. وی گفت: این روستا فاقد هرگونه کتابخانه ای است. بحمدلله که ۲۴سال است که جشن مرگ دود در روستای ما برگزار می شود و هیچ جوان اهل سیگار هم در روستای ما وجود ندارد و برای پیشرفت جوانها و آشنایی آنها نیاز به نشر معارف قرآن ضروری است.

> **کمک به قرآن آموزان،مربیان و هیئت‌مذهبی‌جوانان‌روستاهای بلبل آباد و کوحیدر بشاگرد، خواسته اصلی بشاگردی ها از مسئولان وخیرین است**

وی افزود:در روستای بلبل آباد حدودا ۱۵۰ نفر قرآن آموز مشغول به حفظ و فراگیری کلام الله مجید می باشند که چهار مربی قرآنی مسئول تعلیم این قرآن آموزان هستند و در این روستا حافظین قرآن کریم از یک جز تا ده جز به بالا داریم (اعم از خواهران وبرادران مقاطع ابتدایی،راهنمایی،دبیرستان و بزرگسالان). این قرآن آموزان زیر نظر هیئت مذهبی جوانان روستا فعالیت می کنند که این هیئت علاوه بر فعالیت های قرآنی ؛مسئول برگزاری مراسمات معنوی و مذهبی روستا نیز می باشد که فاقد هرگونه امکانات صوتی ؛ تصویری و کتابهای مذهبی و ... است.

وی گفت:روستای کوحیدر ۱۰۰۰نفر جمعیت دارد و در این روستا ۱۸۰نفر قرآن آموز مشغول فراگیری قرآن کریم میباشند و ۱۰۵ نفر را حافظین یک جز تا کل قرآن تشکیل می دهند و چهار مربی دلسوز قرآنی در حال فعالیت هستند که فردی بنام موسی ایرانی ۱۳ سال است که مسئولیت و مربی گری این روستا را بر عهده دارد که کل خانواده آقای ایرانی ،قرآنی و حافظ قران می باشند.

وی گفت: دو روستای بلبل آباد و کوحیدر با کمترین امکانات آموزشی و مالی مشغول ترویج فرهنگ قرآن کریم می باشند و نیازمند امکاناتی از قبیل:لوازم صوتی و تصویری برای آموزش قرآن،کتابخانه،لب تاپ،دستگاه کپی و پرینتر،دوربین عکاسی،حمایت مالی و... جهت بهبود کیفیت آموزش قرآن کریم می باشیم. خصوصا که مربیان عزیزمان بدون کمترین دستمزد و حمایت مالی فقط برای رضای خدا فعالیت می کنند واز طرفی بایستی برای تشویق و ترغیب سایر قرآن آموزان باید حافظین و قرآن آموزان رتبه برتر ؛تشویق و جوایزی به آنها تعلق گیرد.

این فعال قرآنی افزود:ما طبق فرمایشات مقام معظم رهبری مبنی بر تربیت ده میلیون حافظ قرآن کریم و داشتن جامعه ای قرآنی و تاکیدی که بر نشر معارف و حفظ کلام الله مجید دارند ،در حال فعالیت هستیم اما از طرف هیچ ارگانی حمایت نمی شویم، خصوصا که در روستاهای ما فقط تلویزیون ۳شبکه دارد و مردم و جوانان از شبکه ها ی معارف قرآن محرومند و این امر فعالیت های قرآنی مارا ضروری تر گردانده است و جهت پیشبرد این اهداف نیازمند حمایت مسئولین و خیرین محترم میباشیم.زیرا اگر ما حمایت شویم ان شاءالله پیشرفت صددرصدی را انتظار داریم و صد درصد فعالیتمان را افزایش داده و حافظین قرآنی بیشتری را تحویل جامعه میدهیم و برای تحقق این مهم یک بسیج همگانی با حمایت مسئولین و خیرین و همه مردم ضروری است.

(منتظر یاری سبز مسئولین و خیرین محترم می باشیم).

-با تشکر فراوان حسن زارعی مسئول هیئت مذهبی و مسئول حفظ قرآن کریم روستای بلبل آباد و کوحیدر بشاگرد. تماس۰۹۱۷۵۷۶۷۱۰۷و ۰۹۳۷۴۲۵۷۶۵۹

رضا صنعتگر نمی تواند سخن بگوید!

می خواهم به زیارت امام رضا بروم و شفایم را از آقا بگیرم

همسر غلامرضا صنعتگر: همسرم چند روزی است که می گوید می خواهم به زیارت امام رضا بروم و شفایم را از آقا بگیرم و اگر خدا بخواهد هفته آینده به مشهد می رویم.

به گزارش جنوب ایران، همسر «غلامرضا صنعتگر» گفت: غلامرضا از نظر جسمانی حال خوب شده است ولیکن همچنان در صدای خود دچار مشکل است به طوری که صدای خود را از دست داده و هنگامی که می خواهد با اطرافیان صحبت کند یا می نویسد و یا با ایما و اشاره صحبت می کند.

همسر غلامرضا صنعتگر خواننده قطعه «میشه ضامنم تو باشی» گفت: بعد از عملی که روی همسرم انجام شد تارهای صوتی و راههای تنفسی او دچار مشکل شد و او بعد از ۴۰ روزی که از عملش می گذرد قادر به صحبت کردن نیست و در واقع صدایش را از دست داده است.

وی افزود: از نظر جسمانی حال وی خوب شده است ولیکن همچنان در صدای خود دچار مشکل است و هنگامی که می خواهد صحبت کند یا می نویسد و یا با اشاره صحبت می کند

همسر این خواننده عنوان کرد: غلامرضا صنعتگر کارهای روزمره خودش را خودش انجام می دهد اما دارو مصرف می کند و از نظر روحی آشفته است اما امیدوارم به حق امام حسین(ع) و مردم حال او بهتر شود.وی ادامه داد: پزشکان گفته بودند حداکثر بعد از یک ماه از عمل او حالش بهتر می شود اما او همچنان دچار مشکلاتی در تارهای صوتی خودش است و این موضوع باعث نگرانی و اشفتگی های روحی او شده است.

وی خاطر نشان کرد: همسرم چند روزی است که می گوید می خواهم به زیارت امام رضا بروم و شفایم را از آقا بگیرم و اگر خدا بخواهد هفته آینده به مشهد می رویم.

فراخوان جشنواره « مد و لباس» اسلامی هرمزگان تمدید شد

مدیر کل فرهنگ و ارشاد اسلامی هرمزگان از تمدید دومین فراخوان جشنواره مد و لباس اسلامی هرمزگان خبر داد.

به گزارش روابط عمومی اداره کل فرهنگ و ارشاد اسلامی هرمزگان، «علیرضا درویش نژاد «در این باره گفت : آخرین مهلت ارسال آثار به این جشنواره ۱۵ آذر ماه اعلام شده بود که به دلیل استقبال خوب تا ۲۵ آذر ماه تمدید شد.

وی افزود : جهت سرعت بخشیدن به ارسال آثار ، شرکت کنندگان در استان های بوشهر، سیستان و بلوچستان و خوزستان می توانند آثار خود را مستقیما به اداره کل فرهنگ و ارشاد اسلامی همان استان ارسال کنند.

مدیر کل فرهنگ و ارشاد اسلامی هرمزگان یاد آور شد: هرمزگانی های علاقه مند به شرکت در این جشنواره نیز می توانند آثار خود را به دبیرخانه مشترک جشنواره در آموزشکده فنی و حرفه ای دختران بندرعباس واقع در کوی خلیج فارس ارسال نمایند.

درویش نژاد یادآور شد: این جشنواره در دو بخش پژوهشی و نمایشگاهی برگزار می شود که جزئیات آن در فراخوان اصلی قبلا اعلام شده است .

گفتنی است : دومین جشنواره مد و لباس اسلامی به صورت مشترک بین استان های هرمزگان ، سیستان و بلوچستان، بوشهر و خوزستان برگزار می شود.

جاذبه های گردشگری هرمزگان

تالاب های پرندگان «دوکوهک»

۱۲۰گونه پرنده آبزی و کنار آبزی شامل انواع سلیم‌ها، حواصیل‌ها، باکلان‌ها، باشلک‌ها، پرستوهای دریایی، کاکائی‌ها وارد تالاب پرندگان دو کوهک در جزیره قشم شدند.

پرندگان شکاری به ویژه پلیکان‌های خاکستری و فلامینگوهای بزرگ و عقاب ماهیگیر نیز در میان پرندگان مهاجری که وارد تالاب دوکوهک در جزیره قشم شدند نیز دیده می‌شوند. سواحل شمالی جزیره قشم در منتهی‌الیه شرقی شهر قشم و تا شهر درگهان پهنه مناسبی برای مهاجرت پرندگان در فصل سرمای کشورهای سردسیر است.

میزان بالای موادمغذی و پایین بودن شدت جریان آب دریا پناهگاه مناسبی را برای زیست پرندگان مهاجر در این منطقه فراهم کرده که همه ساله شمار زیادی از پرندگان مهاجر را در فصل سرما به این منطقه می‌کشاند .

فراخوان دهمین جشنواره ملی تئاتر کودک و نوجوان و نمایش عروسکی ضامن آهو

مدیر کل فرهنگ و ارشاد اسلامی استان هرمزگان : فراخوان دهمین جشنواره ملی تئاتر کودک و نوجوان رضوی و نمایش عروسکی ضامن آهو از سری برنامه های چهاردهمین جشنواره بین المللی امام رضا (ع) اعلام و منتشر شد.

به گزارش روابط عمومی اداره کل فرهنگ و ارشاد اسلامی هرمزگان ،علیرضا درویش نژاد ضمن تأکید بر اهمیت این جشنواره در سطح کشور گفت: ۹ دوره از این جشنواره با کیفیت و تأثیرگذاری مطلوب در سطح ملی با حضور بهترین گروه های نمایشی کودک و نوجوان و نمایش عروسکی برگزار و ثمره آن اشاعه و ترویج فرهنگ رضوی در کودکان و خانواده ها بوده است.

وی افزود : با توجه به حضور رییس بنیاد امام رضا (ع) در اختتامیه نهمین دوره و برگزاری اتاق فکر جشنواره و همچنین بررسی مشکلات و آسیب ها ، با هماهنگی بنیاد امام رضا (ع) تغییراتی در روند برگزاری ضروری تشخیص داده شد که در فراخوان امسال لحاظ شده است .

مدیر کل فرهنگ و ارشاد اسلامی هرمزگان و دبیر جشنواره کودک و نوجوان ضامن آهو به این تغییرات اشاره کرد و اظهار داشت : اصلاحات صورت گرفته در تقویت محتوای اجرای نمایش ها ، افزایش جوایز ، توجه به مباحث پژوهشی ، تقویت دوره های آموزشی و اهمیت خاص به متن های نمایشی با موضوع رضوی می باشد.

فراخوان دهمین جشنواره ملی تئاتر کودک و نوجوان رضوی و نمایش عروسکی ضامن آهو به شرح ذیل اعلام می گردد.

السلام علیک یا علی بن موسی الرضا (ع)

فراخوان دهمین جشنواره ملی تئاتر کودک و نوجوان و نمایش عروسکی رضوی

از سری برنامه های چهاردهمین جشنواره بین المللی امام رضا (ع)

اداره کل فرهنگ وارشاداسلامی استان هرمزگان- آذرماه ۱۳۹۵

خدا رحمت کند کسی که امر ما را احیاء کند.

امام رضا(ع)

به مناسبت سالروز میلاد با سعادت حضرت علی ابن موسی الرضا (ع) و حضرت فاطمه معصومه (س) و بزرگداشت حضرت احمدبن موسی(شاهچراغ)(ع) و همزمان با دهه کرامت، اداره کل فرهنگ و ارشاد اسلامی استان هرمزگان برگزار می نماید.

اهداف جشنواره:

۱- اشاعه و ترویج فرهنگ منور رضوی۲-گسترش فعالیتهای فرهنگی - هنری - مذهبی و مرتبط با سیره ائمه معصومین به ویژه امام رضا (ع)۳-گرامیداشت تولید کنندگان و پدید آورندگان آثار برتر فرهنگی و هنری در زمینه سیره، شخصیت و معارف امام رضا (ع) و کمک به ارائه گسترده تر آثار

محورها:

۱-سیره - فرهنگ و سبک زندگی رضوی۲-احادیث و کرامات رضوی۳- داستانها، حکایات، اصحاب و معارف رضوی

موضوعات جشنواره:

معارف رضوی/سیره، فرهنگ و سبک زندگی رضوی/ احادیث رضوی/ مناظرات حضرت/توسل به حضرت/ تولد، زندگی و شهادت حضرت/زائر و مجاور/ایرانیان و امام رضا (ع)/امام رضا (ع) و علم/کرامات رضوی/جایگاه ویژه علمی و اخلاقی حضرت/ و سایر موضوعات مرتبط

ویژگیهای جشنواره:

۱-دعوت از نویسندگان و کارگردانهای مطرح کشور به عنوان مشاوران هنری به منظور تقویت کیفیت آثار راه یافته به جشنواره۲-اجرای عموم نمایشهای راه یافته به بخش مسابقه۳- برگزاری جلسات نقد و بررسی۴- برگزاری کارگاههای آموزشی۵- دعوت از برگزیدگان طبق رای هیات داوران - تجلیل از پیشکسوتان و پدید آورندگان آثار هنری رضوی

بخشهای جشنواره:

۱- نمایش صحنه ای کودک: این بخش شامل آثار ایرانی ویژه مخاطبان کودک و نوجوان (گروه های سنی ب ، ج ، د کودکان پنج تا شانزده سال) خواهد بود.۲- نمایش عروسکی کودک : این بخش نمایشهای عروسکی سالنی، بدون محدودیت در تکنیک و ویژه مخاطبان کودک (گروه های سنی ب ، ج ، د کودکان پنج تا شانزده سال) خواهد بود ۳- بخش نمایش عروسکی محیطی و خیابانی: این بخش شامل نمایشهای عروسکی است که برای اجرا در محیطهای باز و یا به صورت خیابانی ویژه مخاطبان کودک و نوجوان (گروه های سنی ب ، ج ، د کودکان پنج تا شانزده سال) طراحی شده باشد. این بخش غیر رقابتی است. (ویژه استان هرمزگان)

جوایز:

۱-نفر اول هر بخش: تندیس جشنواره، دیپلم افتخار و مبلغ -/۱۰/۰۰۰/۰۰۰ریال۲- نفر دوم هر بخش: لوح تقدیر و مبلغ -/۸/۰۰۰/۰۰۰ ریال۳- نفر سوم هر بخش: لوح تقدیر و مبلغ -/۶/۰۰۰/۰۰۰ ریال۴- کمک هزینه گروههای راه یافته به جشنواره به تشخیص دبیرخانه تا سقف -/۳۰/۰۰۰/۰۰۰ ریال۵-گروه برتر معرفی شده هر بخش: تندیس جشنواره ، دیپلم افتخار و مبلغ -/۱۰/۰۰۰/۰۰۰ ریال۶-به گروه های منتخب بخش مسابقه که در استان محل سکونت خود با ارائه مستندات مثبته قبل از حضور در جشنواره اجرای عموم داشته باشند پس از بررسی توسط دبیرخانه تا مبلغ -/۱۰/۰۰۰/۰۰۰ ریال اهداء خواهد شد. این گروهها الزامی است اسناد مثبته اجرای عموم را قبل از حضور در جشنواره به دبیرخانه ارسال نمایند. گروههایی که اسناد اجرای عموم خود را دیر یا بعد از تاریخ تعیین شده ارسال نمایند ترتیب اثری داده نخواهد شد.۷- به گروههای خیابانی که توسط شورای انتخاب پذیرفته شوند بابت هشت اجرا مبلغ -/۱۰/۰۰۰/۰۰۰ ریال اهداء خواهد شد.۸- به کلیه طرح های پژوهشی که توسط گروههای منتخب به دبیرخانه ارسال گردد پس از بررسی به سه طرح برگزیده مبلغ -/۵/۰۰۰/۰۰۰ ریال اهداء می گردد.

شرایط پذیرش:

۱- تکمیل و ارسال فرم درخواست شرکت در جشنواره به همراه سوابق کامل کارگردان و عکس - سوابق و کامل نویسنده و عکس - هشت عکس از نمایش توسط گروه - ارسال سه نسخه فیلم نمایش با صدای مطلوب در نمای باز۲- کلیه اطلاع رسانی‌ها و فرآیند ثبت نام از طریق بخش جشنواره تارنمای شمس توس به نشانی .hormozgan shamstoos.ir انجام می‌شود.۳- آثار ارسالی نباید قبلا در هیچ جشنواره دیگری شرکت کرده باشند.۴- معارف رضوی با محور تعمق در احادیث فرهنگ منور رضوی با تلاش جدی برای انطباق و برداشت هنری، تصویری و نمایشی از احادیث می باشد و از این رو ضرورت دارد متقاضیان با معرفی مکتوب مشاور مذهبی مسلط بر احادیث و فرهنگ منور رضوی بهره برداری لازم صورت دهند.۵- ارسال رزومه کامل مشاور مذهبی۶- گروه های راه یافته به بخش مسابقه جشنواره موظف به هشت اجرای عموم در استان خود می باشند.۷-ارسال مستندات اجرای عموم در استان محل سکونت (فیلم و عکس از اجرا با حضور مخاطبین و تبلیغات محیطی - پوستر - بنر - تراکت - بروشور)

تقویم جشنواره:

آخرین مهلت ارسال فیلم: پایان ماه رمضان ۱۳۹۵
تاریخ اعلام آثار پذیرفته شده: ۹۵/۶/۱۰
اجرای عموم گروه های منتخب: شهریور ۱۳۹۵
ارسال مدارک و مستندات اجرای عموم: ۹۵/۷/۱ تا ۹/۷/۱۰

تاریخ برگزاری جشنواره: آذرماه ۱۳۹۵

توضیحات:

۱- تکمیل فرم شرکت در جشنواره به منزله پذیرش قوانین، برنامه ها و زمانبندی جشنواره است.۲-نظر به شان موضوعی جشنواره ، رعایت کامل حجاب و عفاف توسط تمامی عوامل و دست اندرکاران به ویژه در شیوه اجرای نمایش الزامی است و در صورت عدم رعایت این بند در طول جشنواره نمایش از حضور و اجرا محروم خواهد بود.۳-حداکثر زمان در نظر گرفته شده برای نمایش های جشنواره ۴۰ دقیقه است.۴- شیوه عروسک گردانی کاملا آزاد و استفاده از شیوه های ترکیبی بلامانع است.۵-تعداد اعضاء گروه به همراه سرپرست نباید از ۱۰ نفر بیشتر باشد. دبیرخانه جشنواره از پذیرش افراد مازاد معذور است.۶- ملاک شورای بازبین در انتخاب آثار فیلمهای ارسالی توسط متقاضیان بوده و هر گونه اشکالات فنی فیلم یا زمان کم نمایش به عهده متقاضی خواهد بود.۷- کلیه گروه های شرکت کننده موظف به معرفی اعضاء اتاق فکر هستند.۸- ارسال رزومه اعضاء اتاق فکر به دبیرخانه با یک قطعه عکس از اعضاء الزامی است.۹- ارسال مجوز نویسنده الزامی است.۱۰- ارسال مجوز اجرای عموم با تایید اداره کل فرهنگ و ارشاد اسلامی استان و انجمن هنرهای نمایش استان محل سکونت الزامی است.۱۱- کلیه گروه ها موظف به ارسال یک پژوهش در مورد محورهای این جشنواره هستند

منابع پیشنهادی:

۱- امامان شیعه و جنبشهای مکتب/ محمد تقی مدرسی۲- جغرافیای تاریخی هجرت امام رضا (ع) / جلیل عرفان منش۳- امام رضا منادی توحید و امامت / احمد ترابی و همکاران۴- ولایت عهدی امام رضا (ع) / سید محمد مرتضوی۵- مدایح رضوی / یوسف ازعدی۶- تجلیلی از زندگی امام رضا (ع) / علامه محمد جواد فضل ا...۷- مهدی منتظر - از نگاه امام رضا (ع) -/ محسن کتابچی۸- اخلاق رضوی - نگاهی بر اخلاق فردی و اجتماعی امام رضا (ع) / محمد تقی قائمی۹- شیوه دعا و نیایش در کلام امام علی بن موسی الرضا (ع) / احمد آقایی۱۰- غدیر از بیان علی بن موسی الرضا (ع) / احمد آقایی۱۱- معیارهای اقتصاد اسلامی در تعالیم رضوی / محمد حکیمی۱۲- مدایح رضوی در شعر فارسی / احمد احمدی بیرجندی ۱۳-عشق هشتم - برگزیده جشنواره کتاب سال رضوی در حوزه ادبیات / کمال السید۱۴-واژه نامه زیارت و حرم مطهر امام رضا (ع) / عظیم سرودلیر۱۵- مهارتهای زندگی در سیره رضوی / محمدرضا شرفی۱۶- به یادم باش - دانستانکهای سنت و سیره امام رضا (ع) / محمدرضا میری

فرم شرکت در دهمین جشنواره ملی تئاتر کودک و نوجوان و نمایش عروسکی رضوی

نام اثر: نام گروه:
نویسنده: کارگردان:
طریقه اجرا: شیوه اجرایی:
نوع مخاطب: مدت زمان اجرا:
مشخصات متقاضی:
نام و نام خانوادگی: شهرستان: متولد:
میزان تحصیلات: رشته تحصیلی: تلفن همراه:
پست الکترونیکی:
نشانی کامل محل سکونت و تلفن:
خلاصه نمایش:
شرح شیوه اجرایی:
مشخصات عوامل:

ردیف	نام و نام‌خانوادگی	سمت	محل و تاریخ تولد	میزان تحصیلات	تلفن
۱					
۲					
۳					
۴					
۵					
۶					
۷					
۸					

اولیای محترم دانش آموزان:
آیا می دانید ، با تائیدیه مدیران محترم مدارس ، سرویس های دانش آموزان را به شرکت های تحت نظارت آموزش وپرورش و سازمان تاکسیرانی بندرعباس بسپارید
روابط عمومی سازمان مدیریت ونظارت بر امور تاکسیرانی بندرعباس
سازمان مدیریت و نظارت بر تاکسیرانی بندرعباس

روابط عمومی اداره کل استانداردهرمزگان
استانداردها، زبان علمی و فنی مشترک در بین جوامع

دریا
۵
سه شنبه ۱۷ آذر ۱۳۹۴
۲۶ صفر ۱۴۳۷
سال چهاردهم شماره ۲۱۰۷

فرمانده انتظامی استان سیستان و بلوچستان خبر داد:

کشف بمب ۲۱ کیلوگرمی در محور ایرانشهر – سرباز

با هوشیاری ماموران نیروی انتظامی و همکاری خوب مردم، بمبی ۲۱ کیلوگرمی که در محور مواصلاتی «ایرانشهر - سرباز» کار گذاشته شده بود، کشف و خنثی شد.

فرمانده انتظامی استان سیستان و بلوچستان گفت: در پی اخبار به دست آمده و گزارش مردمی مبنی بر کارگزاردن تله انفجاری توسط گروه های معاند در محور مواصلاتی ایرانشهر – سرباز، برای ضربه زدن به نیرو های امنیتی و مردم محلی، بلافاصله اکیپ هایی مجهز و زبده از پلیس امنیت عمومی و پلیس مبارزه با مواد مخدر استان جهت بررسی موضوع وارد عمل شدند.

سردار حسین رحیمی افزود: اکیپ های عملیاتی پس از چندین ساعت تلاش و عملیات جستجو نقطه به نقطه در این محور، نهایتا موفق شدند جعبه ای سبز رنگ را به ابعاد ۳۰ در ۳۰ سانتی متر و به وزن تقریبی ۲۱ کیلوگرم که حاوی مواد منفجره و در کنار تخته سنگی نزدیک این محور کار گذاشته شده بود، کشف کنند.وی تصریح کرد:با کشف این بسته بمب، بلافاصله تیم های عملیاتی و چک خنثی جهت پوشش و تأمین امنیت از ایرانشهر به محل اعزام شدند و با هماهنگی قرارگاه شهید معمار سپاه پاسداران و با انجام یک سری اقدامات فنی و تخصصی بمب خنثی شد.به گزارش پایگاه خبری پلیس، سردار رحیمی در پایان ضمن قدردانی از همکاری خوب مردم غیور استان با پلیس، خاطر نشان کرد:این عملیات با هوشیاری پلیس و همکاری خوب مردم در پایان بدون هیچ مورد خاصی به پایان رسید.

در امتداد تاریکی

اسیر هوسرانی خودم شدم

فریب خوردم و با یک ندانم کاری بچگانه زندگی آرامم را نه تنها به نابودی کشاندم، بلکه به خاطر زیاده خواهی و هوسرانی های خودم، دخترم را که پاره تنم بود از دست دادم تا با جوان دیگری که ادعا می کرد مرا عاشقانه دوست دارد، ازدواج کنم، اما با این کار خودم را سیاه بخت کردم و زندگی ام را از دست دادم...

زن ۳۱ساله در حالی که گریه کنان عنوان می کرد اشتباه کردم، فریب خوردم و به راحتی در چنگ مردی روانی و خودخواه گرفتار شدم که جز کتک زدن من چیز دیگری نمی داند، به کارشناس اجتماعی کلانتری سجاد مشهد گفت: ۱۷سال بیشتر نداشتم که به اصرار مادرم با مردی ازدواج کردم که ۱۵سال از من بزرگ تر بود. هوتن موقعیت اجتماعی خیلی خوبی داشت و مردی آرام و سر به زیر بود، اگرچه همواره سعی می کرد همه نوع امکانات رفاهی را برایم فراهم کند و رفتار محبت آمیزی نسبت به من داشت، ولی به خاطر اختلاف سنی زیاد هیچ گاه نمی توانست احساسات و عواطف مرا درک کند و به همین خاطر در بسیاری از مسائل خصوصی و خانوادگی با یکدیگر اختلاف داشتیم.من در آن سن و سال دوست داشتم لباس های مد روز بپوشم و آن طور که خودم دوست دارم آرایش کنم ولی هوتن کاملا مخالف این کارها بود و هیچ گاه نمی خواست مرا درک کند. به همین خاطر اصلا با هم تفاهم نداشتیم و من هیچ وقت عاشق او نشدم. ۱۳سال زندگی ما به همین ترتیب سپری شد تا این که روزی برای خرید وارد فروشگاهی شدم که فروشنده آن، جوانی حدود ۲۵ ساله بود. آن روز آن جوان به اندازه ای از زیبایی و رفتارم تعریف و تمجید کرد که متوجه گذر زمان نشدم. ۲ساعت بعد در حالی از «متین» خداحافظی کردم که ذهنم مدام درگیر تعریف های او بود، به طوری که حتی دخترم متوجه پریشانی روحی من شد. این گونه بود که اسیر هوسرانی خودم شدم و با متین ارتباط برقرار کردم. او هر روز مرا ستایش می کرد و من روابطم را با او نزدیک تر می کردم. این در حالی بود که هوتن به خاطر اعتمادی که به من داشت، هیچ گاه به رفت و آمدها و تلفن های من مشکوک نمی شد. تا این که متین از من خواست با او ازدواج کنم. او تک پسر خانواده اش بود و عنوان می کرد هیچ کس جرأت مخالفت با او برای ازدواج با مرا ندارد. چند روز بعد خیلی راحت به همسرم گفتم من طلاق می خواهم.

او که از تعجب چشمانش گرد شده بود، ابتدا فکر کرد شوخی می کنم، اما وقتی فهمید موضوع جدی است، سوال کرد چرا طلاق می خواهی؟ من که نمی توانستم موضوع ارتباطم با متین را آشکار کنم، بهانه های واهی را مطرح کردم که خودم هم خنده ام گرفته بود. بالاخره به او گفتم مهریه، جهیزیه و حتی دخترم را به تو می بخشم و تنها طلاق می خواهم.هوتن که دیگر چاره ای نداشت، رضایت داد و من به امید یک زندگی رویایی به عقد رسمی متین درآمدم، اما همان روزهای اول به پوچ بودن همه حرف ها و وعده های متین پی بردم و فهمیدم او یک بیمار روانی و خودخواه است. دیگر از آن تعریف و تمجیدها خبری نبود وهیچ اعتمادی به من نداشت. او مدام مرا در خانه حبس می کند و کتکم می زند. دیشب وقتی عنوان کردم دلم برای دخترم تنگ شده است، آن قدر کتکم زد که بیهوش شدم. حالا فهمیدم که چه اشتباه بزرگی کرده ام و با دست خودم زندگی شیرینم را نابود کردم.حالا دیگر...

راز سرقت اسلحه پلیس فاش شد

راز درگیری مأموران نیروی انتظامی با تعدادی از اشرار که در نتیجه آن اسلحه یکی از مأموران به سرقت رفت، فاش شد.

روزنامه شرق: راز درگیری مأموران نیروی انتظامی با تعدادی از اشرار که در نتیجه آن اسلحه یکی از مأموران به سرقت رفت، فاش شد.مردی ۴۶ساله روی تخت بیمارستان جان خود را از دست داد، در حالی که علت بستری‌شدن وی مصدومیت بر اثر ضرب‌وجرح بود. تحقیقات نشان داد، متوفی روز چهارشنبه چهارم آذر به کلانتری ۱۵۰ مراجعه و عنوان کرد، برای مطالبه طلبی که از سه برادر داشته نزد آنها رفته و آنها وی را مجروح کرده‌اند. به دنبال این شکایت ، دو مأمور نیروی انتظامی به محل اعزام شدند که این‌بار سه برادر و شماری از دوستانشان به وی و مأموران حمله کردند و اسلحه و متعلقات یکی از مأموران پلیس حاضر در محل را به سرقت بردند. پس از این حادثه، شاکی که به شدت مصدوم شده بود، به بیمارستان منتقل شد که به علت شدت جراحات وارده پس از گذشت یک هفته بستری‌شدن در بیمارستان جان خود را از دست داد.

مأمور مورد نظر در تشریح حادثه گفت: من به همراه یکی از همکارانم و شاکی به محل رفتیم و افرادی که بیش از ۱۰ نفر بودند، به محض رویت من فرار کردند و شماری از آنها با پرتاب مواد مخدر همراهشان روی زمین با قمه به سمت من حمله‌ور شدند.

وی افزود: این افراد با قمه، چوب و سنگ به سمت من حمله می‌کردند که چند سنگ به من اصابت کرد و من چند تیر هوایی برای متوقف کردن آنها شلیک کردم اما آنها همچنان به سمت من هجوم می‌آوردند.در نتیجه سه تیر به سمت آنها شلیک کردم که دو نفر به زمین افتادند. این مأمور تصریح کرد: در همین حین، جسمی سخت به پشت سرم برخورد کرد و بر زمین افتادم و پس از چند دقیقه که حال خود را پیدا کردم دیدم اسلحه، دستبند و خشاب مرا به سرقت برده‌اند. وی افزود: در ادامه شماری از آنها توسط یک وانت‌نیسان و یک پژو۴۰۵ از محل متواری شدند و من نیز به سختی خود را به خودروی سازمانی رساندم و همراه با سربازی که در داخل خودرو بود آنها را تعقیب کردم و اسلحه سرباز را از وی گرفتم و از داخل خودرو پس از هشدار و شلیک چند تیر هوایی، به سمت آنها تیراندازی کردم. این مأمور ادامه داد: در نتیجه شلیک من خودروی آنها متوقف شد و دو نفر فرار کردند که یکی دیگر از آنها اسلحه و متعلقات من را به همراه داشت. وی افزود: با تیراندازی من راننده تیر خورد و من این شخص را بازداشت کردم.

معمای جنایت

گره‌گشایی از دختر جوان در پزشکی قانونی

وحید ساعتی قبل پس از مصرف مواد مخدر کنترلش را از دست داد و با چاقو خودکشی کرد

دختر ۲۱ ساله که مدعی است در دفاع از خود مرد میانسالی را در شرق تهران کشته، برای بررسی ادعایش به پزشکی قانونی منتقل شد.

به گزارش جام جم ، زن جوانی در تماس با پلیس از خودکشی همسرش در خیابان ۱۷۸ تهرانپارس خبر داد. با حضور ماموران کلانتری در آپارتمان موردنظر، آنها با جسد مرد میانسال در حالی که چاقویی به قلبش اصابت کرده بود روبه‌رو شدند.زن ۲۱ ساله در مورد علت مرگ همسرش گفت: وحید ساعتی قبل پس از مصرف مواد مخدر کنترلش را از دست داد و با چاقو خودکشی کرد. با اظهارات زن جوان به نام تینا، پزشک جنایی با معاینه جسد اعلام کرد ضربه توسط فردی دیگر وارد شده و آثار درگیری روی بدن مرد میانسال مشخص است. با اعلام نظریه پزشکی قانونی تحقیقات از دختر جوان آغاز شد و او با اعتراف به قتل مرد میانسال گفت: من به دروغ وحید را همسر خودم معرفی کردم. من چند ماه قبل با وحید آشنا شدم و او برایم خانه‌ای اجاره کرد. امروز او به خانه‌ام آمد و ساعتی بعد نیز مادرم برای پخت شله‌زرد نذری به اینجا آمد.

ساعت ۷ عصر وحید از خواب بیدار شد و پس از درگیری با من، در اتاق خواب حبسم کرد اما توانستم در را بشکنم و فرار کنم. وحید به سمت من حمله کرد که مادرم جلوی او را گرفت.تینا اضافه کرد: دقایقی بعد او بار دیگر با چاقوی میوه‌خوری به سمتم حمله کرد که من هم برای دفاع یک چاقو برداشتم. وحید وقتی چاقو را در دست من دید گفت تو شیطان هستی و به سمتم حمله کرد. در همین هنگام سگ خانگی‌مان به طرف وحید حمله کرد و او زمین خورد. من هنوز نمی‌دانم من او را کشتم یا خودش تعادلش را از دست داد و با چاقو برخورد کرد. من فقط در دفاع از خودم چاقو را برداشتم و قصد کشتن او را نداشتم.با اظهارات دختر جوان، ماموران در بازرسی ساختمان پسر ۲۵ ساله‌ای را که در راه‌پله طبقه چهارم مخفی شده بود، شناسایی و دستگیر کردند. پسر جوان به نام جاوید در بازجویی گفت: من عاشق تینا بودم و دو سال و نیم است که با او رابطه دارم. من از حضور وحید در زندگی تینا خبر نداشتم. عصر امروز با تماس دختر جوان به خانه‌اش آمدم و با جسد مرد ناشناس روبه‌رو شدم. وقتی ماموران سر رسیدند از ترس در راه‌پله مخفی شدم.در ادامه مادر تینا نیز در بازجویی گفت: نفهمیدم چه اتفاقی افتاد. وقتی وحید روی زمین افتاد دخترم دیوانه شده بود و فریاد می‌زد وحید بلند شو.با اعترافات دختر جوان، مادرش و جاوید هر سه آنها برای تحقیقات بیشتر توسط محسن مدیرروستا بازپرس شعبه ششم دادسرای امور جنایی بازداشت شدند. روز گذشته با دستور بازپرس پرونده، تینا برای معاینات پزشکی و بررسی صدمات وارده به بدنش به پزشکی قانونی منتقل شد.

قاتل مرد کر و لال، اعترافاتش را پس گرفت

ماجرای شلیک مرگبار خیلی زود به مأموران پلیس کلانتری شریف‌آباد مخابره شد

اردیبهشت ماه سال جاری صدای شلیک گلوله‌ای سکوت شبانگاهی را در جاده شریف‌آباد شکست و جنایتی مسلحانه رقم خورد.

مسافران در رستوران بودند که با شنیدن صدای تیراندازی بیرون دویدند و خود را در برابر صحنه هولناک قتل مرد جوانی دیدند که همسرش نیز کنارش ایستاده بود و شیون کنان کمک می‌خواست.

روزنامه ایران: اردیبهشت ماه سال جاری صدای شلیک گلوله‌ای سکوت شبانگاهی را در جاده شریف‌آباد شکست و جنایتی مسلحانه رقم خورد. مسافران در رستوران بودند که با شنیدن صدای تیراندازی بیرون دویدند و خود را در برابر صحنه هولناک قتل مرد جوانی دیدند که همسرش نیز کنارش ایستاده بود و شیون کنان کمک می‌خواست. ماجرای شلیک مرگبار خیلی زود به مأموران پلیس کلانتری شریف‌آباد مخابره شد. دقایقی بعد تیم جنایی پای در قتلگاه گذاشت و در تاریکی شب و در بین حلقه مسافران دست به تحقیقات میدانی زد.کارآگاهان در این تجسس‌ها پی بردند قربانی علی نام دارد و کر و لال است و با همسر کر و لالش برای خوردن شام در کنار رستوران توقف کرده‌اند و پس از خوردن شام هنگام بیرون آمدن، مرد نقابداری از آنان قصد اخاذی داشته و وقتی دیده هر دو کرولال هستند نقاب را از صورتش برداشته و پای علی را هدف گلوله قرار داده است.کارآگاهان برای دستگیری عامل جنایت مسلحانه به بازبینی دوربین‌های مداربسته رستوران پرداختند و دیدند که مرد موتورسواری در حال حرکت است اما چهره‌اش دیده نمی‌شود.سرانجام کارآگاهان برای ردیابی و شناسایی مهاجم مسلح، همسر قربانی را به چهره‌نگاری رایانه‌ای دعوت کردند و با راهنمایی‌های وی ۳ مرد که مشابهت زیادی به چهره فرضی داشتند به دام افتادند.محمد نخستین مظنونی بود که تحت پیگرد قرار گرفت و تفنگ این مرد برای کارشناسی در اختیار کارشناسان قرار گرفت و مشخص شد با توجه به وجود ترکیبات شیمیایی خاص که معمولاً پس از تیراندازی در لوله باقی می‌ماند با هر دو لول این سلاح در گذشته‌ای نزدیک شلیک صورت گرفته است اما محمد اصرار بر بی‌گناهی کرد و پس از اثبات بی‌گناهی‌اش آزاد شد و کارآگاهان با ردیابی از یک مرد با نام رضا روبه‌رو شدند که وی نیز بی‌گناه شناخته شد.در همه این مراحل همسر مرد کرولال هم محمد و هم رضا را قاتل شوهرش معرفی کرد تا اینکه مردی به نام مجتبی که کشاورز ساکن شریف‌آباد است به عنوان متهم اصلی پرونده ردیابی و دستگیر شد.این مرد در بازجویی‌ها ابتدا ادعای بی‌گناهی کرد و دو تفنگ شکاری‌ای که از خانه وی کشف شده بود برای کارشناسی در اختیار کارشناسان اسلحه‌شناسی قرار گرفت و مشخص شد که هیچ گلوله‌ای از آنها شلیک نشده است و عجیب اینکه مجتبی به قتل مرد کرولال اعتراف کرد و پرونده این جنایت مسلحانه با صدور کیفرخواست به دادگاه هشتم کیفری یک استان تهران فرستاده شد.مجتبی در شعبه هشتم دادگاه کیفری یک استان تهران به ریاست قاضی اصغرزاده و یک قاضی مستشار تحت محاکمه قرار گرفت و در ابتدای جلسه با تقاضای قصاص خانواده قربانی روبه‌رو شد.مجتبی وقتی پشت تریبون دفاع ایستاد، جنایت را نپذیرفت و گفت: وقتی دستگیر شدم تحت شرایط روحی و روانی خاصی گفتم قاتل هستم اما باور کنید من نه قاتلم و نه زورگیر! چرا که وضع مالی خوبی دارم و کارهای پیمانکاری انجام می‌دهم و اصلاً نیازی به اخاذی ندارم.وی افزود: شب حادثه در یک قهوه‌خانه بودم و حتی شاهدان نیز شهادت دادند که زمان وقوع قتل من در قهوه‌خانه بوده‌ام و حتی در مراحل بازپرسی نیز بارها تأکید کردم بی‌گناهم اما کسی توجهی نکرد و حالا نیز حاضر به سوگند هستم که جنایتی مرتکب نشده‌ام!

بنابر این گزارش، در پایان دو قاضی عالیرتبه جنایی برای تصمیم‌گیری قضایی با هم وارد شور شدند.

قاچاق مواد مخدر وسوسه ای خانمان سوز

معاونت اجتماعی و پیشگیری از وقوع جرم دادگستری استان هرمزگان

پروین با بچه سه قد و نیم قدش جلوی درب دادگاه نشسته بود، منتظر بود تا شوهرش را مأمورین از زندان بیاورند.

هنوزگرد پیری بر چهره اش ننشسته، اما مشخص بود غصه صورت جوانش را درهم شکسته است. شوهرش حمید را، خیلی دوست می داشت چون در مدت کوتاهی همه چیز را برای او فراهم کرده بود. خانه بزرگ با همه لوازم مورد نیاز، ماشین شاسی بلند و..... هر ماه به بهانه ای او را به طلافروشی های شهر می برد و برایش قطعه ایی طلا می خرید حتی یکی دو باری او را برای تفریح به دبی فرستاده بود چشم همه فامیل و آشنایان درآمده بود. اما انگار همه اینها رویایی بیش نبود . همیشه از این ترس داشت که این خواب شیرین روزی به پایان برسد و همه خوشی هایش تمام شود. او می دانست که شوهرش در کار قاچاق مواد مخدر است. حتی یک بار هم دستگیر شده بود، اما بعد از مدتی از تحمل حبس عفو خورد و آزاد شد . یادش می آمد وقتی حمید از زندان آزاد شد در سفرشان به تهران با خسرو یکی از دوستان پسر دایی حمید آشنا شدند . خسرو در کار ساخت شیشه بود. پروین شنیده بود که حمید و خسرو قرار و مدار راه اندازی کارگاه ساخت شیشه در زیرزمین خانه شان را در بندرعباس گذاشته اند حتی بعد که خسرو به بندرعباس آمد می دید که او و حمید چگونه در ساخت مواد روانگردان فعالیت می کنند اما هیچ اعتراضی نمی کرد . همینقدر که حمید پول حاصل از فروش مواد را برای او خرج می کرد راضی بود.

حمید و همدستش را مأمورین آوردند و به دادگاه بردند. یک لحظه نگاهشان به هم برخورد کرد تمامی اتفاقات یک بار دیگر جلوی چشم هر دویشان مرور شد. وای حمید چقدر شکسته شده بود . حمید قبلاً به او گفته بود حمل و نگهداری بیش از سی گرم شیشه یا هروئین مجازات اعدام دارد برای همین آرام و قرار از دل پروین رخت بربسته بود. امروز روز قرائت حکم دادگاه بود قضات دادگاه پشت میزشان نشسته بودند . حمید و خسرو نیز در جایگاه متهمان . وکیل هم آنجا بود . پروین توانست اجازه بگیرد بدون حضور بچه ها در گوشه اتاق دادگاه بنشیند. موقع خواندن حکم رسیده بود. رئیس دادگاه دستور داد همه حاضرین قیام کنند . پروین نای ایستادن نداشت. ترس را در چهره حمید هم می دید منشی دادگاه شروع به خواندن حکم کرد. گوش های پروین سنگین شده بود و به سختی می شنید تا نام حمید را از زبان منشی شنید بند دلش پاره شد. ((...دادگاه متهم ردیف اول آقای حمید... را بابت دایر کردن کارگاه تولید شیشه و تولید و نگهداری مقدار سه کیلو ماده روانگردان شیشه به اعدام محکوم...))پروین دیگر توان ایستادن نداشت، نشست و سرش را روی دسته صندلی قرار داده بود. همه چیز تمام شد حال باید به این فکر می کرد که با اموالی که از شوهرش به جا مانده فرزندانش را بزرگ کند و سر و سامان دهد تا اینکه منشی گفت ((... همچنین دادگاه حکم به مصادره خانه محل ساخت مواد و ضبط خودرو و کلیه اموالی را که متهم از طریق فروش مواد به دست آورده به نفع دولت صادر می نماید...)) انگار همه ساختمان روی سرش خراب شده بود . تمام آرزو هایش بر باد رفته بود. همه چیز بر باد رفته بود . همه چیزش را از دست داده بود . آهسته و با پاهای بی رمقش خود را به پای میز قاضی رساند و با التماس از قاضی خواست که به فرزندانش رحمی بکند در حالی که او که آرام آرام می گیریست قاضی گفت ((خواهرم تنها کاری که از دست من بر می آمد تقاضای عفو برای همسرتان بود اما به جای اینکه امروز اینجا برای نجات همسرت التماس کنی آن زمان که او را حال ساخت مواد روانگردان می دیدی باید التماس می کردی تا دست به این کار نزند . اگر واقعاً زندگی ات را دوست داشتی باید از وسوسه هایی که شوهرت را به دام انداخته بود پیشگیری می کردی.)) حرف قاضی در گوش پروین پیچیده بود . قاضی راست می گفت . پروین هم مقصر بود چرا که با سکوتش شوهرش را برای ارتکاب جرم تشویق می نمود شیرینی پول های حاصل از فروش مواد چشم های او را بسته بود. اگر آن روز جلوی شوهرش می ایستاد امروز لازم نبود جلوی میز قاضی بایستد. عجب روزگار عجیبی است. هوای نفس چه بر سرآدم می آورد . آری همیشه پیشگیری بهتر از درمان است.

روی موج حادثه

پزشک و پرستار متخلف بیمارستان خمینی شهر بازداشت شدند

معاون دادستان شهرستان خمینی شهر اعلام کرد: ساعتی قبل با شکایت مادر کودک پنج ساله، پزشک و پرستار متخلف بیمارستان اشرفی این شهرستان برای انجام تحقیقات تکمیلی با دستور مرجع قضایی، بازداشت شدند. یوسف کریمی افزود: در پی مراجعه شاکی به دادستانی شهرستان خمینی شهر و استماع اظهارات مادر و کودک پنجساله این پرونده، دستور احضار متهمان صادر شد.وی ادامه داد: متهمان که یک پزشک و یک پرستار هستند پس از تفهیم اتهام بنا به دستور مقام قضایی برای انجام تحقیقات تکمیلی، روانه بازداشتگاه نیروی انتظامی شدند. معاون دادستان شهرستان خمینی شهر با تاکید بر اینکه مراجع قضایی این شهرستان با قاطعیت به این پرونده رسیدگی خواهند کرد، از رسانه‌های گروهی خواست که تا زمان اعلام نهایی حکم و تشکیل دادگاه از هرگونه اظهار نظر درباره این پرونده خودداری کنند.وی به ایرنا گفت: در آینده نزدیک، اخبار تکمیلی از اقدامات قضایی و تحقیقات در باره این پرونده در اختیار رسانه‌ها قرار خواهد گرفت. جمعه ششم آذر، پسر بچه ای به نام « صدرا زاهدپور » به دلیل جراحت چانه به بیمارستان اشرفی اصفهانی خمینی شهر مراجعه و به صورت سرپایی و با بخیه زدن محل جراحت درمان می‌شود اما به دلیل ناتوانی خانواده این کودک برای پرداخت هزینه درمان، پزشک و پرستار به باز کردن بخیه‌های کودک اقدام و از درمان وی ممانعت کردند. وزیر بهداشت در این باره گفت: بنده هم این خبر را در شبکه‌های مجازی شنیده‌ام و تیمی را مامور کرده‌ام که به اصفهان بروند و در این مورد تحقیق کنند. رئیس دانشگاه علوم پزشکی اصفهان نیز در این مورد از مردم عذرخواهی کرده و قول داده است که مسئول شیفت و افراد متخلف را به دستگاه قضائی معرفی کند.

معاون امنیتی و انتظامی وزیر کشور خبر داد:

کشف ۳۰۰ عروسک مشکوک پس از بازگشت زائران اربعین

معاون امنیتی و انتظامی وزیر کشور از کشف بیش از ۳۰۰ مورد از عروسک های مشکوک و حاوی مواد خطرناک پس از بازگشت زائران به کشور خبر داد و گفت: در پی اطلاع رسانی ستاد اربعین حسینی در این خصوص تاکنون هزار و ۱۱۲ زائر با پلیس تماس گرفتند.

حسین ذوالفقاری افزود: برخی وسایل اسباب بازی نیز از جهتی دیگر مشکوک هستند و قرار است به لحاظ تشخیص پزشکی بررسی هایی صورت گیرد.وی با تاکید بر اینکه در این ایام حتی شاهد یک مورد مشکل امنیتی نبودیم، گفت: در حوزه نظم و امنیت، همین که بحث اسباب بازی های مشکوک اعلام شد، مردم بسیار همراهی کردند و اگر این همراهی مردمی نبود با مشکل مواجه می شدیم. رئیس ستاد اربعین حسینی افزود: در این ایام گروه های امنیتی عراق چندین گروه تروریستی را متلاشی کردند و همکاری اطلاعاتی دستگاه های اطلاعاتی کشور و سپاه پاسداران به این مساله بسیار کمک کرد.ذوالفقاری اظهار کرد: ستاد مرکزی اربعین حسینی از ابتدای اعزام زائران به عتبات عالیات برای شرکت در مراسم اربعین فعال بوده و جلسات این ستاد بطور مستمر حتی در روزهای تعطیل برگزار شد تا روند اعزام و بازگشت زائران سهولت یابد. وی ادامه داد: تعامل نزدیکی با مقامات عراقی داشتیم و زائران و هم مردم عراق به لحاظ کمک به بهبود امنیت مراسم و از منظر کمک به منظور اسکان و تغذیه، بسیار همراه بودند.به گزارش ایرنا، بنا به اعلام مسئولان ستاد مرکزی اربعین حدود یک میلیون و ۵۰۰ هزار نفر از زائران ایرانی برای شرکت در مراسم اربعین حسینی به عتبات عالیات سفر کردند.

جلاد زن داعش، گوشت دست متهم را خورد

ازجمله مجازات جدید داعش، خوردن گوشت خام انسان است که این شکنجه وحشتناک موجب خونریزی شدید و درنتیجه مرگ یک زن عضو این گروه تروریستی شده است.یک سرباز زن آسیایی از تیپ «الخنساء» داعش در موصل به خوردن مچ دست زن موصلی معروف شد.داستان از آنجا آغاز می شود که داعش در مناطق تحت اشغال خود برای نوع پوشش زنان احکامی را وضع کرده است و در صورتی که فردی از این احکام سرپیچی کند به بدترین شکل مجازات می شود.«معصم» نام زنی ست که در موصل به حکم وضع شده داعش در نوع پوشش زنان پایبند نبوده و به زعم قاضی داعش باید محاکمه شود.داعش برای محاکمه زن موصلی به وی دو پیشنهاد داد که آیا می خواهی پوستت را بکنیم یا گازت بگیریم؟!

معصم که گمان می کرد درد و رنج گاز گرفتن کمتر از کندن پوست است، گزینه گاز گرفتن را قبول می کند.به گزارش الحدث نیوز، «بلواء» سرباز زن آسیایی ست که قاضی از او خواست تا در کیلسای «حی النبی جرجس» در مرکز موصل حکم گاز گرفتن را اجرا کند.زن داعشی این درخواست را قبول کرد و در انظار عمومی، دندان های خود را به گوشت زن موصلی فرو برد و تکه ای از بدن وی را جدا کرد و بلعید.زن موصلی در داخل کلیسا بر اثر خون ریزی جان خود را از دست داد.

مجتمع تفریحی، ورزشی، گردشگری موج افشان خلیج فارس
با مدیریت احمد واحدی
با ما دنیای شگفت انگیز زیر آب را تجربه کنید
با اعطا گواهینامه بین المللی غواصی ۰۹۳۷۲۴۸۴۰۱۰
جت اسکی، موتور چهارچرخ غواصی ، شاتل
بندرعباس بلوار ساحلی پارک غدیر جنب اسکله شیلات قدیم

آیا می دانید با عملیات آبخیزداری می توان آب چشمه ها، قنات ها و چاه ها را افزایش داد؟
اداره کل منابع طبیعی و آبخیزداری هرمزگان

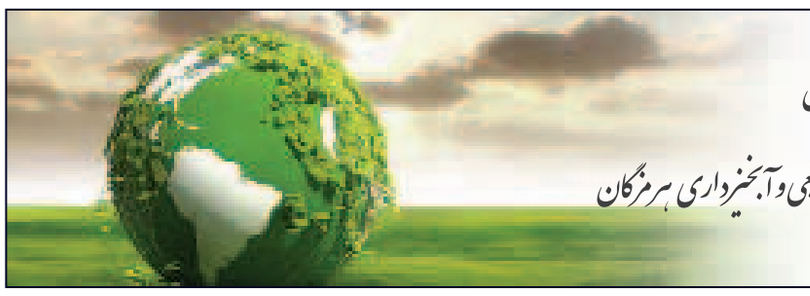

آیا می دانید گوشت ماهی و میگو حاوی ۱۳ نوع ویتامین ضروری بدن است
روابط عمومی اداره کل شیلات هرمزگان

دریا
۶
سه شنبه ۱۷ آذر ۱۳۹۴
۲۶ صفر ۱۴۳۷
سال چهاردهم شماره ۲۱۰۷

رییس اداره منابع طبیعی و آبخیزداری میناب خبر داد

رفع تصرف از اراضی ملی در « میناب »

« حاتمی » رییس اداره منابع طبیعی و آبخیزداری میناب از رفع تصرف از اراضی ملی این شهرستان خبر داد

به گزارش خبرنگار روزنامه منطقه جنوب کشـور دریا ؛ براسـاس وظیفه ذاتی اداره منابع طبیعی و آبخیزداری مبنی بر جلوگیـری از تصرف و تعدی به اراضی ملی ،در شـش ماهه نخست سـال جاری برای ۲۵ نفر از متصرفین اراضی ملی پرونده تخلف تشـکیل شـده که میزان اراضی تصرفی ۸۱ هکتار می باشـد. حاتمی گفت: بـا توجه به قاطعیت و پیگیری مستمر یگان حفاظت از اراضی ملی این اداره تعداد ۱۵ پرونـده به میـزان ۴۳ هکتار از اراضی تصرف شـده از یـد متصرفین خارج و مابقی با تشـکیل پرونـده به مراجع قضایی ارجاع داده شـده اسـت. وی در ادامه افزود :در پی قانون رفع موانع تولید رقابت پذیر و بازگشـایی مجدد دفاتر کمیسـیون ماده واحده موضوع رسیدگی به اراضی اختلافی مابین دولت و مردم تاکنون ۲۰ پرونده دراین اداره تشـکیل که براسـاس برنامه زمان بندی بدانها رسـیدگی خواهد شد .وی اظهار داشت: بر اسـاس سیاستهای سازمان جنگلها و نیز دستور ویژه مدیرکل محترم منابع طبیعی استان هرمزگان این اداره در حال پیگیری ویژه در خصوص مشـارکت های مردمی در امر حفاظت و احیا منابع طبیعی شهرستان میناب هستیم و در این راسـتا طرح های همیاران جوان طبیعت و تعاونی های فعال در حوزه منابع طبیعی و سمن های مردمی در حال انجام است و از فعالان این حوزه دعوت می کنم که ارتباطات خود را با این اداره گسترش دهند.

رئیـس اداره منابع طبیعی میناب در ادامه بیان داشـت: از آنجائیکه حفظ و نگهـداری از اراضی ملی و طبیعت امنیت محیـط زندگی را برای نسـل های آینـده فراهم می کند بر اساس شـعار سـازمان جنگلها مبنی بر «حفظ نسل آینده بـا حفظ خـاک» از تمامی مردم دعوت می کنـم تا در این زمینه فعال بوده و با هرگونه تخریب و تصرف در زمینه منابع طبیعی با اداره منابع طبیعی و آبخیزداری شهرسـتان میناب همکاری کنند.

فرماندار سیریک:

خدمات درمانی در سیریک رضایت بخش نیست

فرماندار شهرسـتان سـیریک با انتقاد از وضعیت مرکز درمانی این شهرستان خواستار توجه بیشتر دانشگاه علوم پزشکی هرمزگان برای ارتقای خدمات درمانی در سیریک شد.

« سعید مبارکی » در گفت‌وگو با تسنیم،بهداشت و درمان را نخستین مطالبه مردم شهرسـتان دانست و اظهارداشـت: هر چند روند اجرای خدمات بهداشت و درمان در هرمزگان خوب بوده اما انتظار بیشـتری از دانشگاه علوم پزشکی در خصوص افزایش خدمات در این شهرستان وجود دارد.وی در ادامه بیان داشت: سال گذشته برای افزایش خدمات و توسعه درمانگاه مرکزی سیریک اعتباراتی از محل ماده ۱۸۰ و تملک دارایی اختصاص یافت و اقداماتی نیز انجام شـد اما محدودیت‌ها در ارائه خدمات پزشکی و درمانی همچنان تداوم دارد و این بخش نیازمند توجه ویژه است. فرماندار شهرستان سیریک با اشاره به حجم بالای تصادفات و مصدومان ترافیکی در این شهرسـتان تصریح کرد: به دلیل عدم استقرار پزشک متخصص و تجهیزات، اکثر مصدومان به مراکز درمانی در شهرسـتان‌های همجوار انتقال داده می شـود که این موضوع بزرگترین دغدغه خانواده‌های بیماران را در پی داشته است.مبارکی در ادامه افزود: حداقل‌ترین انتظار مردم از دستگاه بهداشت و درمان استان این است که خدمات تخصصی پزشـکی را در کمترین زمان و نزدیکترین مکان ممکن دریافت کنند و از آنجایی که سیریک سال‌هاست که به شهرستان ارتقا یافته مطالبات مردم نیز به همین میزان بالاتر رفته است پس دانشگاه علوم پزشکی هم به موازات انتظارات مردم خدماتی در خور شـهروندان درنظر بگیرد.وی ادامه داد: با مطرح شدن توسعه شـرق هرمزگان و توجه ویژه دولت به سواحل مکران حجم ترافیکی محور سیرک به جاسک و سیریک به میناب افزایش قابل توجهی داشته که متاسفانه به دلیل عدم اسـتقرار پلیس راهور در حوزه استحفاظی سیریک، تخلفات رانندگی و تخطی از سرعت مجاز منجر به افزایش حوادث ترافیکی شده است، همچنین تردد شترهای سرگردان در حاشیه این جاده بخش اعظمی از تصادفات را به خود اختصاص داده و نبود خدمات مناسب درمانی در درمانگاه مرکزی سیریک درصد احتمال مرگ و میر در این دسته حوادث را افزایش داده است.وی تاکید کرد: در این شهرستان ۳ پایگاه امداد جاده ای فعالیت دارد که یکی از پایگاه ها در سال جاری با حمایت هلال احمر در سیریک استقرار یافت.فرماندار سیریک در بخش پایانی سخنان خود با بیان اینکه سال گذشته با همت خیرین، کمیته امداد حضرت امام (ره) و دانشگاه علوم پزشکی هرمزگان شاهد بهره برداری ۵ درمانگاه و خانه بهداشت روستایی در این شهرستان بودیم افزود: علیرغم تلاش های صورت گرفته در زمینه بهداشـت و درمان بیشـتر شهرستان های استان با مشکل مواجه هستند.

افزایش ۱۰۰ درصدی صادرات نفتی از « بندرلنگه »

مدیر اداره بنادر و دریانوردی بندرلنگه از رشـد ۷۱ درصـدی حجـم عملیـات کانتینـری در این بندر طی ۸ ماهه امسـال خبـر داد وگفت : رونق صادرات نفتی باحجم عملیـات ۲ هزار و ۲۰۹ تن بیانگر افزایش ۱۰۰ درصدی نسبت به مشابه سال گذشته است.

بـه گـزارش اسـدپور خبرنـگار روزنامه منطقه جنوب کشوردریا ؛ به نقل از مروارید نیوز ؛«محمود صابری»، با بیان این مطلب که آمار تخلیه و بارگیری کالاهای نفتی و غیر نفتی بندر لنگه طی هشت ماهه امسـال را ۵۴۳ هزار و ۱۳۷ تن اعلام کرد و گفت: بخش عمده این عملیات با حجمی بالغ بر ۵۳۷ هزار تن، مربـوط به کالاهای غیرنفتی بوده اسـت. وی گفت: طی این مدت، صادرات غیر نفتی بندر تجاری این شهرسـتان با ۳۱۰ هـزار و ۷۱۱ تن عملیات، نسـبت به مدت مشابه سال گذشـته ۹ درصد رشد نشـان می دهد .وی افزود : واردات کالای غیرنفتی با ۴ درصد کاهش نسـبت به سال قبل، به رقم ۱۲۲ هزار و ۶۵۲ تن رسید.

وی گفت : طی مدت یاد شده، ۸۱ هزار تن کالا به ویژه خودرو سواری از طریق این بندر ترانزیت شد. وی گفت :خودروی سـواری، برنج، شـکر، گندم، روغن خوراکی، سـویا، میوه و تره بار، مواد معدنی، پارچـه و الیاف را از جمله کالاهایی دانسـت که به امارات متحده عربی، کشـورهای آسـیای میانه و عراق وارد، صادر و یا ترانزیت شـده اسـت. وی با اشـاره به رونق صادرات نفتی طی سالجاری، حجم عملیات آن را ۲ هزار و ۲۰۹ تن برشمرد که افزایش صد درصدی نسبت به سال گذشته است.مدیر اداره بندر اضافه کرد : مـازوت، نفت کوره، قیر و بنزین را از جمله کالاهای نفتی صادراتی برشمرد و گفت: کشورهای حاشیه جنوبی خلیج فارس، هند و چین به عنوان بخشـی از مقاصد صادرات فرآوردههای نفتی ایران از طریق بندر تجاری لنگه به شمار میروند. و افزود: سه هزار و ۶۹ تن از این فرآوردهها از طریق بندرلنگه نیز تاکنون ترانزیت شده است.

و در ادامه افزود : از رشد ۷۱ درصدی حجم عملیات کانتینری در این بندر طی ۸ ماهه امسال در مقایسه با مشابه سال گذشته خبر داد و از ابتدای سال جاری تاکنون، ۳ هزار و ۸۱۷ فروند شناور به این بندر تردد داشتند که ۳۵۴ فروند آن مربوط به شناورهای بالای هزار تن بوده است. محمود صابری ،مدیر اداره بنادر و دریانوردی بندرلنگه در پایان از جابجایی مسافر در مسیر دریایی بین این بندر و بنادر کشورهای حاشیه جنوبی خلیج فارس در این مدت را ۳۰ هزار و ۵۷۱ نفر مسافر اعلام کرد.

کنجد کشاورزان هرمزگانی نقدی خریداری می شود

با انعقاد تفاهمنامه سازمان جهاد کشاورزی با بخش خصوصی خرید کنجد کشاورزان بصورت نقدی انجام می شود.

مدیر تنظیم بازار محصولات ونهاده های سازمان جهاد کشاورزی هرمزگان از راه اندازی کارخانه روغن کشـی کنجد وبسته بندی در شهرستان حاجی آباد خبرداد وگفت : شرکت مزبور آمادگی خود را برای استقرار دستگاههای بوجاری ، روغن کشی و بسته بندی کنجد اعلام کرده است.

بـه گـزارش واحـد اطلاعات واخبـار روابـط عمومی سـازمان جهاد کشـاورزی هرمزگان، پیشکار افزود: با راه اندازی این کارخانه در شهرستان حاجـی آبـاد کنجد تولیدی کشـاورزان طبق قیمت عرف بـازار خریداری می شود.وی تصریح کرد : با اجرای این تفاهمنامه، هرمزگان به قطب تولید وتوزیع روغن کنجد در جنوب کشـور تبدیل می شود.پیشکاردر انتها افزود: رونق اقتصادی در بخش کشاورزی و جایگزینی محصولات اقتصادی وکم آب بـر با محصولات با نیاز آبی بالا از مهمترین مزایای راه اندازی کارخانه روغن کشی کنجد در استان است.

رفع تصرف بیش از ۵۱ هکتار اراضی ملی در منطقه آزاد قشم

معاون فنی و عمرانی سـازمان منطقه آزاد قشـم گفت: بیش از ۵۱ هکتار اراضـی ملـی در پنج مرحله از اول آذر ماه جـاری تاکنون در نقاط مختلف جزیره رفع تصرف شده است.

به گزارش روابط عمومی سازمان منطقه آزاد قشم، احمد رئیسی افزود: رفع تصرف اراضی ملی و دولتی در منطقه آزاد قشم توسط واحد حفاظت اراضی ملی یگان این سازمان، پشتیبانی نیروی انتظامی و ایجاد شعبه ویژه رسیدگی به اینگونه تخلف ها در دادگستری شهرستان، با جدیت دنبال می شود.وی اضافه کرد: متصرفان اراضی آزاد شده هیچ مدرک محکمه پسندی دال بر مالکیت اراضی در دست نداشتند و نیروهای واحد حفاظت اراضی ملی سازمان منطقه آزاد قشم با رفع موانع ایجاد شده، اراضی تصرفی را به حالت عادی بازگرداندند.به گفته رئیسی نیروهای واحد حفاظت اراضی ملی سازمان منطقه آزاد قشم با گشت مستمر در کل جزیره و احترام به حقوق مردم، با آزاد سازی زمین های تصرف شده، عرصه را بر افراد سودجو در این منطقه تنگ کرده اند.

بـه گزارش ایرنا، چهار میلیـون و ۹۷۷ هزار و ۲۹۲ متر مربع از اراضی ملی قشـم در پنج ماهه ابتدایی امسال رفع تصرف شده است که این میزان نسـبت به کل سال گذشـته ۲۳ برابر افزایش را نشان می دهد.سال ۱۳۹۳ در مجموع ۲۰۹ هزار و ۱۱۴ متر مربع از اراضی ملی منطقه آزاد قشم رفع تصرف شده بود.ارزش ریالی اراضی رفع تصرف شده در سال گذشته حدود ۱۳۰ میلیارد ریال ارزیابی می شـود و این در حالی است که ارزش ریالی اراضی رفع تصرف شـده از ابتدای امسال تا پایان مرداد افزون بر سه هزار و ۸۲۰ میلیارد ریال تخمین زده می شود.به لحاظ ریالی نیز ارزش اراضی رفع تصرف شـده در مدت یاد شده سال جاری نسبت به کل سال گذشته ۲۹ برابر افزایش یافته است.

رئیس شورای شهر رودان:

نقشه طرح تفصیلی جامع شهری رودان تدوین شد

رئیس شورای اسلامی شهر رودان با اشاره به رشد جمعیت این شهر و ضرورت توجه به گسترش خدمات شـهری، تدوین نقشـه طرح تفصیلی جامع شهری رودان را گامی مهم به سوی توسعه متوازن دانست.

« محمدزاهـدی » در گفت‌وگو با خبرنگار تسـنیم در رودان با تاکید بر اسـتفاده شهرداری‌ها از علم روز در به روزرسـانی اطلاعات مورد نیاز جهت توسـعه شـهرها اظهار داشت: شـهرداری رودان با استفاده از نظریه کارشناسـان روند توسعه این شهر را با استفاده از نقشـه طرح تفصیلی جامع شهری رودان در دستور کار قرار داده است.

وی در ادامه بیان داشت: با انجام مشاوره‌های خاص تمام نیازهای شهری در این طرح گنجانده شده و افق ۱۵ ساله ای برای توسعه شهر رودان در نظر گرفته شده است. رئیس شورای اسلامی شهر رودان تصریح کرد: در طرح جدید ۲ روستای بندزرک و سنگی با جمعیتی بالغ بر ۴ هزار نفر در محدوده شهر رودان قرار گرفته و خدمات شهری دریافت می‌کنند.زاهدی در ادامه لازمه توسعه شهرهای کوچک را اعتماد به نیروهای خلاق و بومی دانست و افزود: متأسفانه علی‌رغم حضور جوانان تحصیلکرده و نیروی انسانی توانمند بومی این قشر از جامعه با بی‌مهری مواجه شـده و در سپردن مسئولیت به آنان خوب اقدام نمی‌شـود.وی ارزش قائل شدن به جوانان را سبب حرکت در کارها دانست و تأکید کرد: در بسـیاری از شهرها پارک‌های علم و فناوری ایجاد شده‌اسـت اما به دلیل عدم اعتماد به جوانان خروجی قابل توجهی از آن ندیده‌ایم.

پیش بینی برداشت ۱۰هزار تن محصولات گلخانه ای در « حاجی آباد »

کشـت محصولات گلخانه ای در حاجی آباد از مرداد ماه آغاز وتا آبان ماه ادامه دارد وبرداشت آن تا خرداد ماه سال آینده ادامه خواهد داشت.

مدیر جهاد کشـاورزی شهرسـتان حاجی آباد گفت : سـطح زیر کشـت محصولات گلخانه ای در ایـن منطقه ۴۳هکتار اسـت وپیش بینی می شـود ۱۰هزارو ۷۵۰تن محصـولات گلخانه ای برداشت شود.

بـه گـزارش واحد اطلاعات واخبـار روابط عمومی سـازمان جهـاد کشـاورزی هرمزگان ، مهدی عباس پور افـزود: ۷۰درصد محصولات گلخانـه ای به کشـت گوجـه فرنگـی ومابقی بـه محصولاتی همچـون خیار سـبز، بادمجان وفلفل دلمه ای اختصاص دارد.وی بیان داشـت : محصـولات تولید شـده علاه بر نیـاز داخلی استان به کشـورهای حاشیه خلیج فارس صادر می شود.عباس پور در انتها گفت : تولید خارج از فصل ، ارز آوری ،ایجاد اشـتغال پایدارواستفاده بهینـه از عوامـل تولیـد ازجملـه آب ، خاک و انرژی از مهمترین مزایای عمده کشت گلخانه ای می باشد.

چرا مرکز توانبخشی برای معلولان در بندرلنگه وجود ندارد

هیچ نهاد و ارگان واداره ای معلولان را نمی پذیرد و برایشان امکانات رفاهی و.. فراهم نمی کند.

به گزارش اسـدپور خبرنگار روزنامه منطقه جنوب کشـوردریا ؛ امروزه معلولان بندرلنگه و تابعه وضعیت اسفباری دارند ،خانواده های معلولان به هر دری که می زنند با در بسته مواجه می شوند اگر به اداره بهزیستی مراجعه می کنند با آنها طوری برخورد می شود که از رفتن به آنجا پشیمان می شوند. حال که خداوند اینها را معلول آفریده با بی مهری مسئولین شهرستان و استان مواجه می گردند اکنون در سطح بندرلنگه و روستاها شاهد احداث مسجد و حسینیه می باشیم اما یکی از این خیرین نمی آیند یک مرکز توانبخشی برای معلولان که از همه جا رانده می شوند احداث کنند.

آیا مسئولین و دست اندرکاران نباید به فکر این معلولین باشند؟ چرا اداره بهزیستی و دیگر نهادهای حمایتی گام های اساسی برای بهترشدن وضعیت معلولان بر نمی دارند. وقتی که اشک مادر یک معلول را از نزدیک مشاهده کردم وفرزند معلولش را می بینم جقدر متاثر می شوم. آقایان امامان جمعه ، استاندار ، فرماندار و دیگر مسئولین اگر شما یک فرزند معلول داشتید چه می کردید و چه امکاناتی دراختیار آن فرزند معلول قرار می دارید؟ حال یک شهروند عادی با چه قیمتهای گزافی باید برای نگهداری فرزند معلول خود هزینه کند. امید است مسئولین امر آستین همت را بالا بزنند ومثل سایر شهرستانهای کشور همانند کرج ، تهران ، اصفهان و ... که هر چند کیلومتری یک مرکز توانبخشی وجود دارد وبه نحو شایسته ومطلوبی از آنها نگهداری می شود اما در بندرلنگه چه؟ تمام نفت ، گاز و درآمد گمرکی از اینجا سرازیر کشور می شود اما بندرلنگه از یک مرکز توانبخشی برای نگهداری معلولان عاجز می باشد .

رونق فعالیت های تفریحی و گردشگری دریایی در «کیش »

مدیـر اداره بندر و دریانوردی کیش از رونق فعالیت جابجایی مردم از طریق شـناورهای تفریحی دریایی و تخلیه و بارگیری حدود ۱.۶ میلیون تن انواع کالا در تنها بندر این جزیره طی ۸ ماه اخیر خبر داد.

بـه گـزارش روابط عمومـی اداره کل بنادر و دریانوردی هرمزگان، «محمد جهانشـاهی نسب» اظهار داشت: از نخستین روزهای سال جاری تا ابتدای آذرماه، در مجموع یک میلیون و ۵۹۵ هـزار و ۶۲۲ تـن انواع کالا در جزیره کیش تخلیه و بارگیری شد که از این میزان، یک میلیون و ۳۸۴ هـزار و ۱۵ تن مربوط به کالاهای غیر نفتی و ۲۱۱ هزار و ۶۰۷ تن به کالاهای نفتی اختصاص دارد.

وی حجم عملیات کابوتاژ کالاهای غیرنفتی در این بندر طی مدت یاد شـده را بالغ بر یک میلیون و ۳۲۶ هزار تن اعلام کرد.مدیر اداره بندر و دریانوردی کیش با بیان اینکه صادرات و واردات بیش از ۵۸ هزار تن کالای غیرنفتی در این بنادر طی هشت ماهه امسـال انجام شده است، افزود: از ایـن میزان، قریب به ۵۵ هزار تن مربوط به فعالیت های وارداتـی و حدود ۳ هزار تن نیز بـه صادراتی اختصاص داشته است. وی اضافه کرد: از ابتدای سال جاری تاکنون، در مجموع ۲۸۲ هزار و ۲۲۰ نفر مسـافر از طریق بندرگاه این جزیره به بنادر سرزمین اصلی و بالعکس جابجا شدند. به گفته جهانشاهی نسب، طی هشت ماهه سال جاری، ۱۹۳ هزار و ۳۸۵ نفر به وسیله شناورهای تفریحی و گردشگری از طریـق بندرگاه این جزیره جابجا شـدند که ۱۶ درصد نسـبت به مدت مشابه سال گذشـته افزایش داشته است. مدیر اداره بنادر و دریانوردی کیش در پایان مجموع تردد شـناورها به بندرگاه این جزیره را بیـش از ۹ هزار فروند اعلام کرد و گفت: همچنین طی این مدت، ۳۷ هزار و ۹۶۴ دستگاه خودرو نیز از طریق شناورهای لندینگ کرافت در مسیرهای دریایی منتهی به جزیره کیش جابجا شد.

سرگرمی | جدول امروز شماره (۲۱۰۷)

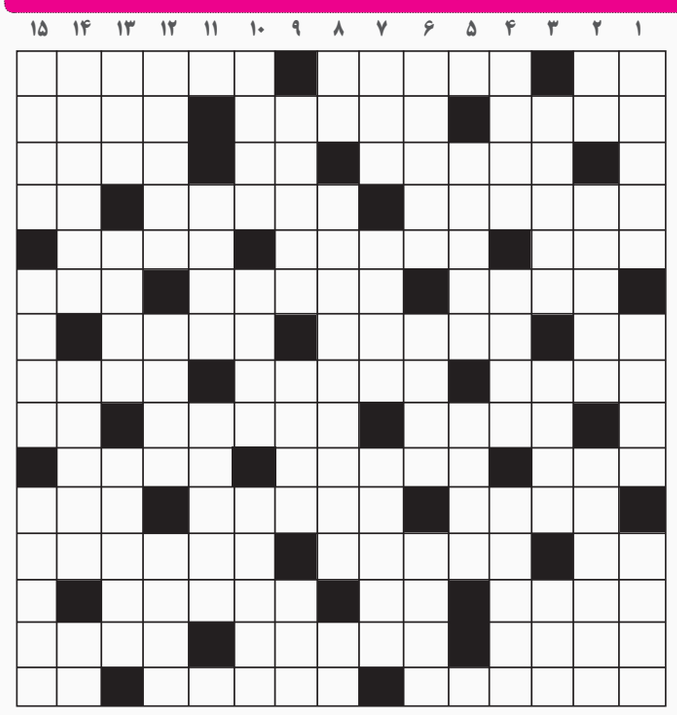

جدول سودوکو ۲۱۰۷

	4		1	5				
3					7			
		7	2			1	4	
	2		9					8
	1	3				7		
7		8					3	6
1		6	3	2			5	
							2	1
2	8				5	9		

حل جدول سودوکو ۲۱۰۷

3	7	9	5	1	6	4	8	2
1	2	6	4	8	7	9	3	5
4	5	8	9	2	3	6	7	1
6	3	2	1	4	5	8	9	7
5	9	7	2	6	8	3	1	4
8	1	4	3	7	9	5	2	6
9	4	1	6	3	2	7	5	8
2	8	5	7	9	4	1	6	3
7	6	3	8	5	1	2	4	9

افقی:

۱-دویـدن -تـوده ابری شـکل در قسـمت های مختلف آسـمان دیده می شـود -سیاستمدار انقلابی معروف فرانسوی
۲- یار همایون -محل تعویض لباس ورزشـکاران -خمیده ۳- خواب وحشتناک وسط - مرکز مرکزی
۴- از نرم افزارهای پیام رسان تلفن همراه - حوضچه آب ولرم - گرداگرد دهان
۵-پیغمبر - هر پادشاه ستمگر و کافر - ناهنجار ۶-ریاضیدان سوئیسی - زمین بی آب وعلف - دستور قاضی
۷- نفس خسته - قلعه خشتی ورامین - هر بخش مجموعه
۸- نوعی انرژی- از قبایل مغول - پوسـتین دوز ۹- شـهری در سوریه - حرکت باد - صاحب
۱۰-درجه مهارت در ورزش های رزمی - نژاد مردم پرو -ضربه ای در بدمینتون
۱۱- وطن - اتحادیه چند شـرکت اقتصادی بـرای کنترل بازار به نفع خود - ظلم
۱۲- تیره و کدر -لمس شده - فیلم مشهور استیون دالدری که برنده ۹ جایزه اسکار شد۱۳-در گذشتن - چله کمان - از توابع استان یزد۱۴- گلی آپارتمانی -زبانی از شاخه زبان های سامی -زبان پاکستان
۱۵- توصیه برای حل مشکل -بی رمق - نت چهارم

عمودی :

۱- سهل انگاری - حافظه اصلی کامپیوتر -بندری در بوشهر
۲- مفقود -روشن و آشکار کردن - مادر امام جعفر صادق (ع)
۳- پر جنب و جوش - مربوط به جامعه دارای تمدن -شـبه جزیره ای در جنوب هند
۴- سیاستمدار -سـرزنش کننده - رمانی از جومپا لاهیری ، نویسنده ادبیات هند
۵- انباره - نوعی طرح لباس زنانه ۶- فرنگ - پیش رفته - افزودنی
۷- ناچیز - گرد و خاک -سرنش ۸- نشانه مصدر جعلی -کارگردان فیلم علمی - تخیلی «جنگ ستارگان»-صفحه اینترنتی
۹-شهری در هندوستان -شلوار -پاسخ مثبت
۱۰-رمانی نوشته رضا امیرخانی -بیابان -خدا را به پاکی یاد کردن
۱۱-قباحت-نوعی چاشنی خوراکی
۱۲-فساد و تباهی - همسایه لیبی -رشته ای که عرب ها به دور سر می بندند
۱۳-زادگاه حضرت ابراهیم (ع)-دلسوزی و مهربانی-پوشیده ۱۴- علم گیاه شناسی - ماضی -ساز پوستی
۱۵-براق کننده کفش - اجرا کننده - داستانی کوتاه نوشته ماکسیم گورکی

روزنامه دریا
توزیع گسترده در جنوب کشور
بوشهر ، خوزستان، سیستان و بلوچستان
فارس، کرمان ، کهگیلویه و بویراحمد
هرمزگان ، یزد
هر روز صبح با دریا
شش شماره در هفته

رسول اکرم (ص) :
هر کس امر به معروف و نهی از منکر نماید ، جانشین خداوند در زمین است
(مستدرک الوسایل، ج ۱۲ ، ص ۱۷۹ ، ح ۱۳۸۱۷)
روابط عمومی
و امور بین الملل شهرداری
بندرعباس

سلامت

بندرعباس		اهواز		بوشهر		زاهدان		شیراز		کرمان		یاسوج		یزد	
اذان صبح	۰۴:۵۹:۲۱	اذان صبح	۰۵:۳۵:۲۳	اذان صبح	۰۵:۲۳:۲۷	اذان صبح	۰۴:۳۹:۲۱	اذان صبح	۰۵:۱۷:۳۲	اذان صبح	۰۵:۰۰:۲۱	اذان صبح	۰۵:۲۲:۵۷	اذان صبح	۰۵:۱۳:۲۰
طلوع آفتاب	۰۶:۲۲:۰۵	طلوع آفتاب	۰۷:۰۱:۳۹	طلوع آفتاب	۰۶:۴۷:۳۴	طلوع آفتاب	۰۶:۰۳:۲۰	طلوع آفتاب	۰۶:۴۲:۱۵	طلوع آفتاب	۰۶:۲۵:۴۰	طلوع آفتاب	۰۶:۴۸:۳۹	طلوع آفتاب	۰۶:۴۰:۱۱
اذان ظهر	۱۱:۳۷:۲۰	اذان ظهر	۱۲:۰۷:۴۷	اذان ظهر	۱۱:۵۹:۰۴	اذان ظهر	۱۱:۱۶:۰۸	اذان ظهر	۱۱:۵۲:۱۳	اذان ظهر	۱۱:۳۴:۰۸	اذان ظهر	۱۱:۵۶:۰۹	اذان ظهر	۱۱:۴۴:۵۶
غروب آفتاب	۱۶:۵۱:۱۷	غروب آفتاب	۱۷:۱۲:۳۵	غروب آفتاب	۱۷:۰۹:۱۴	غروب آفتاب	۱۶:۲۷:۳۲	غروب آفتاب	۱۷:۰۰:۵۲	غروب آفتاب	۱۶:۴۱:۱۷	غروب آفتاب	۱۷:۰۲:۱۸	غروب آفتاب	۱۶:۴۸:۲۲
اذان مغرب	۱۷:۰۸:۲۳	اذان مغرب	۱۷:۳۰:۳۲	اذان مغرب	۱۷:۲۶:۴۱	اذان مغرب	۱۶:۴۴:۵۶	اذان مغرب	۱۷:۱۸:۲۷	اذان مغرب	۱۶:۵۹:۰۰	اذان مغرب	۱۷:۲۰:۰۷	اذان مغرب	۱۷:۰۶:۲۷

افسردگی پاییزی را از خودتان دور کنید

احساس می‌کنید حوصله و انگیزه شروع کاری را ندارید. کوتاه شدن روزها و طولانی شدن شب‌ها حالت خواب آلودگی ایجاد می‌کند و گاهی زمینه‌ساز چیزی به نام افسردگی فصلی می‌شود.

طبق یکی از فرضیه‌ها افزایش ترشح ماده ملاتونین در بدن که هنگام خواب و تاریکی ترشح می‌شود، با ابتلا به افسردگی مرتبط است. در این بیماران نشانه‌های انگیزشی و هیجانی افت قابل ملاحظه‌ای پیدا می‌کند.

دکتر سعید ایمانی، عضو هیات علمی دانشگاه شهید بهشتی در این باره به جام‌جم می‌گوید: افسردگی فصلی معمولا در فصل‌های سرد سال شایع است. در این فصول به دلیل کوتاه‌تر شدن روزها و طولانی‌تر شدن شب‌ها میزان ابتلا به این بیماری افزایش می‌یابد. برخی افراد با شروع فصول سرد، انگیزه‌ای برای فعالیت ندارند. در این بیماران نشانه‌های جسمانی و روانی مثل احساس غمگینی، ناامیدی، گریه کردن، نداشتن تمرکز و ناتوانی در تصمیم‌گیری، کاهش وزن و کمبود اشتها از علائم شایع افسردگی فصلی در پاییز و زمستان است.

■ زنان دو برابر مردان

این روان‌شناس بالینی در پاسخ به این پرسش که تشخیص این بیماری چقدر طول می‌کشد، می‌گوید: اگر این نشانه‌ها در فصل سرما به مدت دو هفته متوالی بیمار را رها نکرد، ممکن است تشخیص داده شود که این فرد دچار افسردگی فصلی شده است. ابتلا به آن در زنان دو برابر مردان است. در کودکان علائم این بیماری بیشتر به صورت خستگی دیده می‌شود. افسردگی فصلی قابل درمان و پیشگیری است.

اما در چه افرادی احتمال شیوع افسردگی فصلی زیاد است؟

دکتر ایمانی می‌گوید: معمولا افرادی نسبت به افسردگی فصلی آسیب‌پذیرند که بستگان درجه یک آنها یا خود فرد سابقه اختلالات روانی داشته است. این افراد معمولا در حالت‌های شدید بیماری ممکن است، افکار مربوط به مرگ مثل خودکشی را تجربه کنند.

■ اوایل صبح و اواخر شب

در بیماران افسردگی فصلی، اوایل صبح و اواخر شب، ممکن است این حالات بیشتر به وجود بیاید. نشانه‌های شناختی در این افراد بسیار رایج است. وی می‌گوید: مبتلایان به افسردگی فصلی، احساس منفی نسبت به خودشان دارند و عزت‌نفس و امیدشان کاهش می‌یابد و خودشان را مسئول شکست‌هایشان می‌دانند. از دیگر نشانه‌های شایع در این بیماری کاهش روابط اجتماعی است.

دکتر ایمانی با اشاره به این که افسردگی فصلی، شبیه سرماخوردگی است، می‌گوید: ممکن است بیشتر افراد از حالت خفیف تا شدید به آن دچار شوند. عده‌ای بدون نیاز به درمان خاص، سریع بهبود می‌یابند. در مواردی ممکن است، چند روز ادامه پیدا کند و به درمان‌های روان‌شناسی و روانپزشکی نیاز باشد.

■ پیاده‌روی کنید

بسیاری از افراد برای عبور از این حالت حاضرند کارهای مختلفی انجام دهند، شاید بهترین توصیه این باشد که ورزش کنند و مواد غذایی مصرفی‌شان را تغییر دهند.

به عبارت دیگر برای پیشگیری و درمان افسردگی فصلی در صورت علائم خفیف می‌توان با ورزش کردن، تغذیه مناسب، پیاده‌روی و برنامه‌ریزی روزانه برای فعالیت‌ها، با آن مقابله کرد و در صورت تشدید علائم به متخصصان روان‌شناسی بالینی و روان‌درمانی، دارودرمانی و معنویت درمانی مراجعه کنند.

دکتر ایمانی می‌گوید: ورزش باعث افزایش سروتونین می‌شود که در بیماران افسرده ترشح کمی دارد. در معرض نور قرار گرفتن، پیاده‌روی و به‌طور کلی فعال بودن، از بهترین درمان‌ها و کمکی است که فرد برای بهبود خود انجام می‌دهد.

■ حذف نوشابه از غذای پاییزی

مصرف غذاهای دریایی و سبزیجات که دارای روی و آهن و دیگر مواد معدنی مفید است، می‌تواند در کاهش علائم افسردگی مؤثر باشد. این متخصص می‌گوید: مصرف غذاهای دارای چربی، مواد افزودنی، نوشابه‌ها و فست‌فودها احتمالا سبب تشدید علائم افسردگی می‌شود. همچنین در افسردگی فصلی بدن نیازمند مواد غذایی شیرین کربوهیدرات‌دار است، استفاده از این مواد غذایی، باعث تشدید این حالت می‌شود. بیماران بهتر است تا زمان بهبود کامل، از آنها پرهیز کنند.

نتایج یک پژوهش نشان می‌دهد افراد سالمی که در فصل سرما مکمل ویتامین D دریافت می‌کنند، وضعیت روحی بهتری دارند. همچنین در کنار برنامه‌ریزی غذایی مناسب این فصل، قرار گرفتن در معرض نور خورشید باید در برنامه روزانه گنجانده شود.

به‌طور کلی همه افراد جامعه ممکن است روزی گرفتار افسردگی شوند و مصون نیستند. در تابستان هم حالت مانیا یا شیدایی که نقطه مقابل افسردگی است، دیده می‌شود. اگر فرد احساس می‌کند دارای بعضی علائم این بیماری است، بهتر است به متخصص مراجعه کند؛ به‌خصوص در درمان این بیماری، متخصصان روان‌شناسی بالینی می‌توانند کمک کنند تا شرایط فرد بهتر شود.

خواص تغذیه‌ای و درمانی یک میوه پاییزی

متخصص تغذیه با اشاره به خواص درمانی و تغذیه‌ای خرمالو گفت: این میوه سرشار از ویتامین B، A و C بوده و از ابتلا به بیماری‌های قلبی و عروقی و سرطان پیشگیری می‌کند.

به گزارش فارس، مرتضی صفوی در رابطه با خواص درمانی و تغذیه‌ای خرمالو اظهار داشت: خرمالو یکی از میوه‌هایی به شمار رفته که از لحاظ خواص درمانی شبیه گوجه‌فرنگی بوده و مصرف آن به دلیل وجود آنتی‌اکسیدان‌های فراوان از ابتلا به بیماری‌های قلبی و عروقی پیشگیری می‌کند.

وی افزود: خرمالو یک میوه پاییزی پرطرفدار بوده و سرشار از ویتامین C و بتاکاروتن است بنابراین تقویت‌کننده سیستم ایمنی محسوب شده و دارای ارزش غذایی فراوان است.متخصص تغذیه با اشاره به اینکه درخت خرمالو را می‌توان از طریق پیوند زدن افزایش داد، گفت: در صورت رسیدگی به درخت خرمالو این درخت می‌تواند تا صد سال عمر داشته باشد و ارتفاع حدود ۹ متر را در بر گیرد.صفوی ادامه داد: میوه خرمالو شبیه میوه‌های دانه‌دار پس از برداشت از درخت به رسیدن ادامه داده و در جاهای مختلفی از دنیا کاشت و برداشت می‌شود ولی بر اساس تحقیقات این میوه منشأ ژاپنی دارد و به دلیل ویتامین‌ها و مواد معدنی آن بهترین پاک‌کننده کبد و معده است.وی بیان کرد: خرمالو دارای ویتامین B، A و C بوده و دارای کلسیم، گوگرد و فسفر است. همچنین مواد قندی موجود در آن برای بیماران مبتلا به دیابت ضرری ندارد البته به شرطی که قند موجود در خرمالو در رژیم غذایی آنها محاسبه شود.

به گفته صفوی صد گرم خرمالو و یا به عبارتی یک عدد از این میوه دارای ۷۹ تا ۸۰ کالری است و در یک عدد خرمالو ۴ دهم گرم چربی، ۳ دهم میلی‌گرم آهن و ۱۱ میلی‌گرم ویتامین C وجود دارد. همچنین خرمالو دارای ۲۷۱۰ واحد بین‌المللی ویتامین A است و مصرف یک عدد آن طی یک روز نیمی از ویتامین A بدن را تأمین می‌کند.متخصص تغذیه خاطرنشان کرد: خرمالو به دلیل وجود رنگدانه‌های موجود در آن سرشار از ویتامین C و A بوده بنابراین ضد بیماری‌های قلبی و عروقی ،سرطان و آب مروارید به شمار می‌رود لذا مصرف روزانه خرمالو در فصل پاییز و زمستان برای افراد و جهت حفظ سلامتی آنها توصیه می‌شود.

با این شربت طبیعی سلامتی را تضمین کنید.

شربت عسل به خاطر خواص عالی عسل به تقویت سیستم ایمنی بدن کمک کرده و از تجمع کلسترول بد خون و بروز بیماری های قلبی عروقی پیشگیری می کند.

به گزارش سرویس بهداشت و سلامت قدس آنلاین؛ مصرف آب فواید بسیاری برای بدن دارد که این نکته بر کسی پوشیده نیست. در واقع، توصیه می شود روزانه مقدار کافی آب نوشیده شود تا تا نیاز بدن برای اعمال حیاتی اندام های مختلف تامین گردد. البته می توان مواد طبیعی دیگری به آب اضافه کرد و از خواص عالی آنها بهره مند شد.

در این باره «عسل» جایگاه ویژه ای دارد و فواید بی نظیر آن در کنار طعم شیرین باعث شده تا از زمان های بسیار قدیم به عنوان دارو کاربرد داشته باشد. مخلوط کردن کمی عسل در آب و نوشیدن روزانه این شربت به بهبود سلامتی کمک کرده و از ابتلا به بسیاری بیماری ها پیشگیری می کند. اگر بدانید که پس از نوشیدن این شربت چه اتفاقاتی در بدن می افتد حتما آن را در برنامه روزانه جای می دهید.

■ خداحافظی با نفخ معده

نفخ، ورم و گاز معده جز رایج ترین مشکلاتی است که بسیاری افراد از آنها رنج می برند. در بیشتر موارد، این علائم به دلیل اسیدی شدن بدن ناشی از تغذیه نادرست ایجاد می شود. خوردن یک قاشق عسل رقیق شده در آب ولرم به رفع آن کمک می کند.

■ مقاومت سیستم ایمنی

زمانی که سیستم ایمنی بدن ضعیف می شود، زمینه ابتلا به بیماری های تنفسی و انواع عفونت ها افزایش می یابد. یک روش ساده و مؤثر برای تقویت قدرت دفاعی بدن، مصرف عسل طبیعی همراه با آب ولرم است.

عسل حاوی آنزیم ها، ویتامین ها و مواد معدنی است که به دفع باکتری های مضر کمک می کند بدون اینکه آسیبی به فلور روده ای برساند. به علاوه، مانند یک آنتی بیوتیک طبیعی عمل می کند و آنتی اکسیدان های مهمی دارد که مانع از فعالیت رادیکال های آزاد می شود.

■ سم زدایی از بدن

شربت ولرم عسل یکی از بهترین راهکارها برای رفع مواد زائد بدن است. تحریک دفع این مواد در سم زدایی بدن مؤثر است و با پاکسازی روده بزرگ به عملکرد بهتر آن کمک می کند. همچنین افزودن چند قطره آبلیمو به این شربت نیز ادرار را زیاد می کند و سلامت مجاری ادراری را بهبود می دهد.

■ کاهش وزن

شیرینی عسل باعث شده تا بسیاری افراد تصور کنند در صورت تمایل به کاهش وزن نباید آن را مصرف کرد. باید توجه داشت که بین شکر سفید تصفیه شده و این خوراکی طبیعی که سرشار از ریز مغذی های سالم است تفاوت وجود دارد.

نوشیدن شربت عسل تمایل به تنقلات شیرین را کاهش می دهد و نسبت به شکر تصفیه شده می تواند تا ۶۴ درصد کالری بدن را ذخیره کند. حذف شکر سفید از برنامه غذایی در کاهش وزن بسیار مؤثر است. البته رژیم غذایی مناسب و عادات زندگی نیز باید مورد توجه باشد.

■ تامین انرژی بدن

شربت عسل مانند یک نوشیدنی انرژی زا طبیعی عمل می کند و بازده جسمی و ذهنی را افزایش می دهد. این نوشیدنی آب مورد نیاز بدن را تامین کرده و مقدار قند و هیدرات های کربن آن انرژی را تحریک می کند بدون اینکه عارضه جانبی در پی داشته باشد.

■ تسکین گلو درد

خواص آنتی بیوتیکی عسل به مقابله با بسیاری باکتری های عامل عفونت های گلو و آلرژی کمک می کند. شربت عسل دارویی طبیعی و مفید برای درمان سرفه و سرماخوردگی است زیرا تاثیر آرام بخشی و ضدویروسی عسل کاملا تایید شده است. عسل مانند یک محافظ عمل می کند وآب ولرم تحریکات را تسکین می دهد.

■ پیشگیری از بیماری های قلبی

این نوشیدنی دلچسب تاثیر بسیار مثبتی بر سیستم قلبی عروقی دارد. تامین فلاونوئیدها و دیگر آنتی اکسیدان های موجود در عسل مانع از اکسایش کلسترول بد در عروق می شود که در نتیجه از تصلب شریان ها پیشگیری می کند. به علاوه، شربت عسل خطر بروز سکته مغزی و قلبی را کاهش می دهد.

میوه های ضد ویروس!

استفاده از سالاد میوه‌ها و سبزیجات، میوه‌های پاییزی و زمستانی از جمله مرکبات و سیب، عصاره میوه‌ها، دمنوش‌ها، استراحت کافی، تغذیه سالم در وعده‌های غذایی مختلف از بهترین روش‌های درمان آنفلوآنزااست.

میوه‌هایی که خاصیت ضدویروسی بالایی دارند در درمان آنفلوآنزا مفید هستند. اسلام درخشان پور متخصص طب قرآنی و سنتی با اشاره به این که میوه‌هایی که خاصیت ضدویروسی بالایی دارند برای درمان آنفلوآنزا مفید هستند،اظهار کرد:سیب و مرکبات بهترین میوه‌های با خاصیت بالای ضدویروسی هستند و برای درمان آنفلوآنزا مفید هستند. وی افزود: خوردن روزی یک بار دو عدد سیب، مصرف روزانه ۲ یا ۳ عدد لیموترش تازه به ویژه در کنار وعده‌های غذایی، انواع مرکبات، پرتقال، نارنگی، نارنج، گریپ‌فروت، انار، انجیر، آلبالو، شربت عسل و لیموترش تازه، کاهو، کلم، هویج، لبو، شلغم، انواع ترب‌ها شامل ترب قرمز، سفید و سیاه به مقدار کم، پیاز ، سیر و... برای درمان آنفلوآنزا مفید است. درخشان‌پور تصریح کرد: استفاده از سالاد میوه‌ها و سبزیجات، میوه‌های پاییزی و زمستانی از جمله مرکبات و سیب، عصاره میوه‌ها، دمنوش‌ها، استراحت کافی، تغذیه سالم در وعده‌های غذایی مختلف از بهترین روش‌های درمان آنفلوآنزا است. این متخصص طب قرآنی و سنتی تأکید کرد: باید به این نکته توجه کنیم خوردن انگور برای آنفلوآنزا مضر است باید از مصرف انگور و خرمالو در این بیماران پرهیز کرد. وی در پایان گفت: مصرف دمنوش‌هایی شامل پونه، پونه کوهی، بادرنج بویه، اسطوخودوس، آویشن، گل گاوزبان هر روز تا یک هفته برای درمان آنفلوآنزا مفید است. ویتامین C خاصیت بالای ضدویروسی دارد و بهترین ویتامین و ماده غذایی برای درمان آنفلوآنزا است. میوه‌ها، سبزی‌ها و مواد غذای که حای مقادیر بسیاری از این ویتامین هستند برای درمان آنفلوآنزامفیدند.

مزایده نوبت اول

اجرای احکام مدنی شورای حل اختلاف بندرعباس به موجب پرونده کلاسه بایگانی ۹۴۰۶۵۴ این اجرا اموال مشروحه ذیل شامل یک دستگاه وانت پیکان دو گانه سوز مدل ۱۳۹۰ به رنگ سفید روغنی به شماره پلاک ۴۹۷ د ۶۷ ایران ۸۴ در حد مدل ، بعضی قسمت ها دارای پوسیدگی وضربه می باشد .
که به مبلغ ۸۵/۰۰۰/۰۰۰ ریال ارزیابی و کارشناسی گردیده و فعلاً نزد امین نگهداری می شود .
اموال متعلق به محکوم علیه آقای حسین کریمی فرزند علی در قبال محکوم به مبلغ ۱۲۶/۴۳۰/۲۰۰ ریال در حق محکوم لها خانم مریم مرادی پور فرزند مصیب که به مبلغ فوق ارزیابی و کارشناسی شده است با شرایط زیر از طریق مزایده کتبی بفروش می رسد .۱- فروش نقدی است حداکثر مهلت پرداخت بهاء سی روز می باشد .
۲- کلیه هزینه های مربوط به معامله از هر قبیل و از هر جهت به عهده خریدار می باشد.۳ - پیشنهاددهندگان باید قبلا ۱۰ درصد مبلغ ارزیابی شده را به صورت سپرده نقدی به حساب شماره ۲۱۷۱۲۹۵۴۰۹۰۰۸ نزد بانک ملی تودیع وقبض سپرده را به این اجراء تحویل نماید .٤-اجرای احکام در رد یا قبول پیشنهادات مختار است .
۵- مزایده در ساعت ۱۰ صبح روز یکشنبه مورخ ۹۴/۱۰/۶ به صورت حضوری به عمل می آید برنده کسی است که بالاترین قیمت را پیشنهاد نماید .
٦- در صورتی که برنده تا یک ماه پس از تاریخ جلسه مزایده و یا انقضای مهلت از پرداخت بهاء مورد مزایده خودداری نماید مسئول کسر احتمالی قیمت و خساراتی که از تجدید مزایده حاصل شود خواهد بود که بدواً از سپرده او استیفاء می شود و برابر ذیل ماده ۱۲۹ قانون اجرای احکام مدنی سپرده او پس از کسر هزینه مزایده بنفع دولت ضبط و مزایده تجدید می گردد متقاضیان شرکت درمزایده برای کسب اطلاع بیشتر می توانند به اجرای احکام حقوقی شورای حل اختلاف شهرستان بندرعباس واقع در میدان ابوذر ، ساختمان دادگستری ، طبقه همکف ، اجرای احکام مدنی شورای حل اختلاف بندرعباس مراجعه نمایند .

قوه قضاییه
دادگستری جمهوری اسلامی ایران

مدیر اجرای احکام مدنی شورای حل اختلاف بندرعباس–تربت

مزایده نوبت اول

اجرای احکام شعبه دوم حقوقی دادگستری شهرستان بندرعباس به موجب پرونده۹۲۰۹۹۸۷۶۱۰۶۰۰۳۶۱ــه شماره بایگانی ۹۴۰۳۹۷ این اجراء اموال مشروحه ذیل :
شش دانگ پلاک ثبتی ۱۲۹۳۲ فرعی از یک اصلی مفروز و مجزا شده از پلاک ۱۲۱۱۸ فرعی از اصلی مذکور ملکی آقای یاور شوقی آبی بگلو واقع در بندرعباس الهیه شمالی خ آذر جنب منبع آب / تمامی شش دانگ آپارتمان مسکونی بمساحت نودو پنج متر وسی هشت دسیمتر مربع واقع در ضلع شمالی طبقه اول که میزان ۳/٤٤ مترمربع آن سطح بالکن است به انضمام انباری قطعه یک به مساحت ۳/۰۱ متر مربع واقع در طبقه همکف و پارکینگ قطعه یک به مساحت ۱۱/۲۵ متر مربع در زمان بازدید کارشناس با توجه به ساخت وسازهای صورت گرفته در قسمت شمالی همکف (بشکل موجود در محل) فضای پارکینگ اختصاصی کلاً اشغال و جزئی از سوئیت احداثی واقع و درنتیجه پارکینگ مقید در سند مالکیت صادره در محل عملا موجودیت ندارد (سایرموارد در پرونده موجود می باشد) جهت اطلاع کامل به شعبه مراجعه شود ./ مورد کارشناسی در مجتمع ای مشتمل بر شش واحد مسکونی که در سه طبقه روی پیلوت و هر طبقه بصورت واحد آپارتمانی شمالی و جنوبی احداث بنا گردیده و در زمان کارشناسی درب ملک فوق قفل بوده است و قیمت کارشناسی آن بدون احتساب پارکینگ مجموعاً بمبلغ ۱۳۸/۳۰۱/۰۰۰ تومان کارشناسی و برآورد شده است .ملک فوق متعلق به محکوم علیه آقای یاور شوقی آبی بگلو در قبال بدهی به محکوم له آقای عبدالرضا سلیمی که به مبلغ ۱۳۸/۳۰۱/۰۰۰ تومان ارزیابی و کارشناسی شده است که با شریط زیر از طریق مزایده کتبی بفروش می رسد .۱- فروش نقدی است حداکثر مهلت پرداخت بهاء سه روز است .۲- کلیه هزینه های مربوط به معامله از هر قبیل و از هر جهت به عهده خریدار می باشد .۳- پیشنهاد دهندگان باید قبلا ۱۰ درصد مبلغ ارزیابی شده را به صورت سپرده نقدی به حساب سیبا شماره ۲۱۷۱۲۹۵٤۰۹۰۰۸ سپرده دادگستری بندرعباس نزد بانک ملی شعبه دادگستری بندرعباس تودیع وقبض سپرده را به این اجراء تحویل نمایند .٤- اجرای احکام در رد یا قبول پیشنهادات مختار است .۵- مزایده در ساعت ۱۲ظهرروز یکشنبه مورخه ۱۳۹٤/۱۰/۰٦ به صورت حضوری به عمل می آید و برنده کسی است که بالاترین قیمت را پیشنهاد نماید .٦- در صورتی که برنده تا یک ماه از تاریخ جلسه مزایده و یا انقضای مهلت از پرداخت بهاء مورد مزایده خودداری نماید مسئول کسر احتمالی قیمت و خساراتی که از تجدید مزایده حاصل شود خواهد بود که بدواً از سپرده او استیفاء می شود و برابر ذیل ماده ۱۲۹ قانون اجرای احکام مدنی سپرده او پس از کسر هزینه مزایده بنفع دولت ضبط و مزایده تجدید می گردد متقاضیان شرکت درمزایده برای کسب اطلاع بیشتر می توانند به شعبه دوم اجرای احکام حقوقی شهرستان بندرعباس واقع در گلشهر چهار راه رسالت /رسالت جنوبی کوچه فتح المبین مجتمع قضائی شهید بهشتی بندرعباس مراجعه نمایند .

قوه قضاییه
دادگستری جمهوری اسلامی ایران

زحمت پیشه –دادورز شعبه دوم اجرای احکام حقوقی دادگستری شهرستان بندرعباس

به یک ضامن کارمند رسمی
با نامه کسر از حقوق
و پورسانت عالی نیازمندیم
شماره تماس: ۰۹۱۷۳۶۹۹۰۱۶

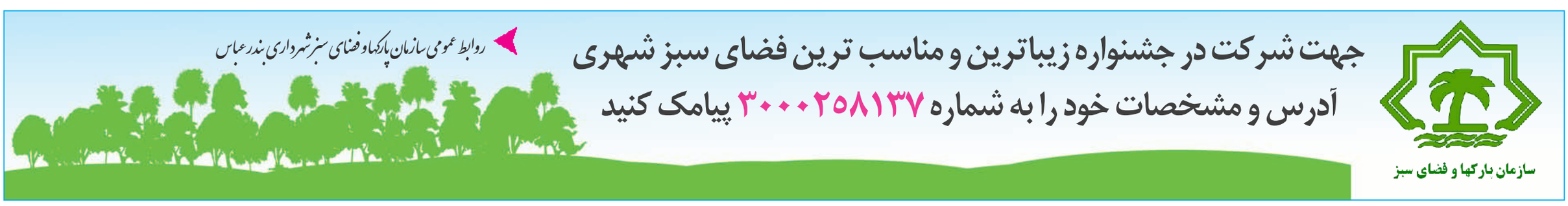

■ طالع بینی ■

فروردین:
به شما توصیه می شود که امروز از مرکز اتفاقات خارج شوید تا بتوانید منابعی را که در اختیار دارید حفظ کنید و به اتفاقات گذشته با تأمل بیشتری بیندیشید. اکنون ماه به دومین خانه در طالع شما یعنی خانه ی ثروت وارد شده است، از این رو تمایل دارید که از نیازهای معنوی صرف نظر کنید و بیشتر به موضوعات مادی بپردازید. اگر چه دوست دارید به روزهای خوشی که می توانید در آینده داشته باشید فکر کنید، اما مدیریت امور مالی مهم تر از هر چیز دیگری است.

اردیبهشت:
امروز ممکن است از دنده ی چپ از خواب بیدار شوید. فکر می کنید که هیچ کدام از رویاهای تان دست یافتنی نیستند. اشتباه نکنید، اگر امروز خوشحال نیستید به این خاطر نیست که از لذت ها دور شده اید. مشکل شما این است که نمی دانید چه طور باید از پس فراز و نشیب های زندگی بربیایید.

خرداد:
خودتان فکر می کنید که نیازهای دیگران در نظر شما قابل توجه است، اما اطرافیان تان این طور فکر نمی کنند. به نظر می رسد که همکاران تان شما را آدمی سرسخت می بینند که کنار آمدن با او دشوار است. به شما توصیه می شود که نقش تان را در موقعیت فعلی مجدداً بررسی کنید، نباید طوری رفتار کنید که دیگران حرکات تان را اشتباه برداشت کنند.

تیر :
امروز به این نتیجه رسیده اید که عمل کردن و جدی گرفتن تعهدات تان از هر چیز دیگری در زندگی شما مهم تر است، اما شاید کنار آمدن با انتظارات دیگران کمی چالش برانگیز شود. تصمیم دارید که بعضی از فعالیت های اجتماعی خود را به تعویق بیندازید تا زمان بیشتری در اختیار داشته باشید. اگر تغییر برنامه های شما در لحظه ی آخر خوشایند دیگران نبوده است، فقط می توانید عذرخواهی کنید و به مسیرتان ادامه دهید.

مرداد:
مسئولیت هایی که در منزل به عهده دارید با وظایف کاری شما تداخل دارند، به همین خاطر از شما انتظار می رود که درست تصمیم بگیرید. حتی اگر نسبت به پیشرفت کارهای تان در آینده خوش بین هستید، باید توجه داشته باشید که شما به تنهایی نمی توانید همه ی کارها را یکباره انجام دهید.

شهریور:
تصمیم دارید که برای سفر برنامه ریزی کنید، اما به شما توصیه می شود که فرصت دستیابی به اتفاقات هیجان انگیزتر را از دست ندهید. اکنون عطارد به نشانه ی شما بازگشته و قدرت تجزیه و تحلیل را برای شما به ارمغان آورده است، از این رو می توانید همزمان با رویاپردازی به واقعیت ها هم توجه داشته باشید. فقط به خاطر داشته باشید که باید با دقت به بررسی های تان ادامه دهید.

مهر:
اکنون آماده ی استراحت و آسودگی هستید، باید فعالیت های اجتماعی تان را سر و سامان دهید و بعد خودتان را برای مرحله ی بعد و اتفاقات جدیدتر آماده کنید. تمایل دارید که شانس تان را درباره ی یک چیز یا یک نفر امتحان کنید، اما هنوز مطمئن نیستید که آیا می توانید از محدودیت های تان فراتر بروید. اگر چه دوستان تان مدام شما را تشویق می کنند که از حد و حدودتان خارج شوید، اما شما باید آن کاری را انجام دهید که فکر می کنید درست است.

آبان:
امروز ممکن است کله شقی یکی از دوستان یا نزدیکان تان شما را ناراحت کند. حواس تان باشد که امروز صورت فلکی ثور به هفتمین خانه در طالع شما یعنی خانه ی روابط وارد شده است. اکنون سیارات کلیدی شما با یکدیگر در تعامل اند، پس می توانید از این فرصت استفاده کنید تا موضع تان را به دیگران نشان دهید. آن ها با مشاهده ی این رفتار شما متوجه خواهند شد که نمی توانند با شما مقابله کنند.

آذر :
امروز باید با دقت یک برنامه ی دقیق مالی را به اجرا بگذارید، اما مهم ترین چیز این است که نهایت دقت و احتیاط تان را به خرج دهید. خوشبختانه آن قدر انرژی دارید که تغییرات مفید ایجاد کنید و کارهایی را که شروع کرده اید به سرانجام برسانید. وقتی می دانید که دقیقاً چه می خواهید و حتی می توانید راه دستیابی به آن را ببینید، آن وقت کمی سخت است که با محدودیت ها و مسئولیت های تان کنار بیایید.

دی:
اکنون صورت فلکی ثور به پنجمین خانه در طالع شما یعنی خانه ی دوستی وارد شده است، پس منتظر باشید که امروز عشق در خانه ی شما را به صدا درآورد. متأسفانه ممکن است واقعیت های پیرامون تان با رویاهایی که در سر دارید هماهنگ نباشند. نمی دانید که چه چیزی تغییر کرده، آیا احساسات شما عوض شده یا طرف مقابل تان، به هر حال امروز یک چیزهایی جور دیگری شده است.

بهمن:
نظرات تغییرناپذیر شما با یک دوست یا حتی یکی از اعضای خانواده ی تان ممکن است امروز به بحث و دعوا کشیده شود، مگر این که سعی کنید کمی از عقایدتان کوتاه بیایید. به جای این که سرسختی نشان دهید، به شما توصیه می شود که متوجه تغییرات باشید و سعی کنید به تفاهم برسید. باید با طرف مقابل تان بر پایه ی اعتماد دوسویه گفتگو کنید تا به تفاهم پایدار برسید.

اسفند:
شاید برنامه ای که تصمیم دارید آن را اجرایی کنید خیلی سرسختانه باشد و شما را دچار مشکل سازد. اگر از همین ابتدای روز انعطاف پذیری نشان ندهید ممکن است آشفته بازار درست شود. اگر فقط یکی یا دوتا از قرار ملاقات های تان را به روز دیگری موکول کنید کافی است تا کارآمدتر شوید .

روزنامه منطقه جنوب کشور

دریا

روزنامه سیاسی ، اجتماعی ، فرهنگی ، ورزشی

گستره توزیع : منطقه جنوب کشور
بوشهر، خوزستان ، سیستان و بلوچستان،
فارس ،کرمان ،کهگیلویه و بویر احمد ، هرمزگان ، یزد

صاحب امتیاز و مدیر مسئول : ایوب دبیری نژاد

سردبیر : فروغ مسلم زاده

سایت : www.daryanews.ir

پست الکترونیکی : daryanews_bnd@yahoo.com

تلفن : ۳۲۲۴۶۳۸۴-۳۲۲۴۳۷۳۴ -۳۲۲۲۲۷۹۳
۳۲۲۲۲۶۳۵ نمابر:۳۲۲۴۶۶۰۰

دفتر : بندرعباس – بلوار امام خمینی (ره) – سه راه دلگشا
برج نیلوفر – ورودی غربی–طبقه پنجم – واحد ۲۳

چاپ سرای دانش هرمزگان

نمایندگی استانها:

جنوب سیستان و بلوچستان	شهریار سروش	۰۹۱۵۸۴۵۳۶۴۶
کرمان	شاهین عبدالهی	۰۹۱۳۱۹۹۰۹۵۰
کهگیلویه و بویراحمد	علیزاده	۰۹۱۷۳۴۱۳۲۷۰
یزد	علی بهبویه	۰۳۵۱-۷۲۶۶۱۹۹
فارس	عزیزاله قهرمانی	۰۹۱۷۱۱۴۰۹۹۷
خوزستان	حسن سیلاوی	۰۹۳۶۲۷۰۶۷۲۳
بوشهر	سیدحسین جعفری	۰۹۱۷۷۷۴۶۰۲۰
شرق هرمزگان	بهرام رضایی	۰۹۱۷۹۸۵۶۴۳۲

مدیر تعاون روستایی استان هرمزگان:

افزایش ۲برابری خرید محصولات کشاورزان توسط تعاون روستایی

مدیر تعاون روستایی استان هرمزگان گفت: از ابتدای سال تاکنون بیش از ۵۴ هزار تن انواع محصولات کشاورزی از کشاورزان هرمزگانی خریداری شده که نسبت به مدت مشابه در سال گذشته بیش از ۲برابر رشد داشته است.

به گزارش روابط عمومی سازمان تعاون روستایی هرمزگان، سیروس اسدپوردر جمع خبرنگاران با بیان این خبر اظهار داشت: شبکه تعاونی‌های روستایی و کشاورزی با هدف حمایت از کشاورزان، کاهش نقش دلالان، کاستن فاصله تولید تا مصرف، انتقال ارزش افزوده محصولات کشاورزی به کشاورزان، واقعی شدن قیمت‌ها، افزایش انتفاع بهره‌برداران بخش کشاورزی و ایجاد تعادل در نظام تولید همه ساله اقدام به خرید محصولات کشاورزی از کشاورزان می‌کند.وی، افزود: شبکه تعاون روستایی و کشاورزی هرمزگان از ابتدای سال تاکنون مقدار ۵۴ هزار و ۵۲۵ تن انواع محصولات کشاورزی تولیدی استان در قالب تضمینی و توافقی خریداری کرده که شاخص‌ترین این محصولات شامل گندم، ذرت، کلزا و انواع صیفی جات و گوجه فرنگی است.

مدیرتعاون روستایی هرمزگان خاطرنشان کرد: شبکه تعاون روستایی و کشاورزی هرمزگان در سال جاری مقدار ۳۴ هزار و ۸۸۵ تن گندم را نیز به صورت تضمینی از کشاورزان منطقه خریداری کرد. وی با بیان اینکه در سال گذشته ۲۲ هزار و ۵۳۳ تن محصولات کشاورزی خریداری شده بود، خاطرنشان کرد: با توجه به رشد چشمگیر خرید محصولات کشاورزی در سال جاری این میزان به نسبت مشابه سال گذشته ۲/۳ رشد داشته است.

اسدپور افزود: از ابتدای سال جاری تا کنون بیش از ۴۰۰ تن انواع محصولات کشاورزی هم در غرفه‌های دائمی و موقت شبکه تعاون روستایی و کشاورزی استان عرضه شد.وی تصریح کرد: شبکه گسترده تعاونی‌های روستایی و کشاورزی به عنوان مهمترین متولی تأمین اغلب نیازمندی‌های اساسی روستاها در کشور با نیم قرن تجربه به عنوان حلقه اتصال تولید به بازار مصرف، گام مؤثری را در شکوفایی اقتصاد روستاها بر می‌دارد.

مدیرتعاون روستایی استان ادامه داد: از نمودهای تاثیر مثبت تشکل‌ها و تعاونی‌های روستایی، ایجاد غرفه‌های دائم و موقت عرضه محصولات در جهت کاهش فاصله عرضه محصول از تولید به دست مصرف کننده، حذف واسطه‌ها و افراد سودجو است.

وی افزود: شبکه تعاون روستایی و کشاورزی استان با ۱۳۵شرکت تعاونی و اتحادیه و با بیش از ۱۴۰هزار نفر عضو از طریق ۵۰ غرفه دائم در سطح استان، طی ۷ ماه مقدار ۴۲۶ تن انواع محصولات کشاورزی را به طور مستقیم به مصرف‌کنندگان عرضه کرده است. وی همچنین به حضور فعال شبکه تعاون روستایی استان در سطح نمایشگاه‌ها اشاره کرد و افزود: در این مدت شبکه تعاون روستایی استان نسبت به ایجاد، راه‌اندازی یا مشارکت در ۲ مرکز عرضه موقت در قالب نمایشگاه‌های عرضه مستقیم محصولات کشاورزی اقدام کرده است.

آنفلوآنزا مدارس کرمان را تعطیل کرد

استاندار کرمان با اشاره به اعلام وضعیت زرد در رابطه با شیوع بیماری آنفلوآنزا گفت: مدارس تمام مقاطع تحصیلی و مهدهای کودک استان کرمان روزهای ۱۷ و ۱۸ آذر تعطیل است.

علیرضا رزم حسینی در نشست فوق العاده ستاد مدیریت بحران استان کرمان با موضوع پیشگیری و مقابله با ویروس H۱N۱ افزود: تعطیلی مدارس به مدت دو روز برای پیشگیری از بیماری آنفلوآنزا در کل استان اعلام می شود. وی خاطرنشان کرد: اعلام وضعیت زرد در استان کرمان به دلیل احتیاط بوده است.استاندار کرمان گفت:تشکیل ستاد مدیریت بحران تنها در زمان وقوع بحران نیست بلکه ستاد بحران برخی اوقات برای جلوگیری از مسائل بحرانی احتمالی انجام می شود.وی گفت: در زمان احتمال بروز سیل نیز ستاد مدیریت بحران برای جلوگیری از سیل برگزار شد که بخشی از اقدامات بسیار مفید حاصل شد و از بروز بسیاری از خسارت ها جلوگیری کرد.رزم حسینی اظهار کرد: از زمان احتمال شیوع این بیماری در هر هفته یک جلسه تشکیل شده است و این کار به منظور پیشگیری و درمان این بیماری صورت گرفت.وی افزایش آنفلوانزا در استان کرمان را عادی دانست و گفت: اگر ما شفافیت داشته باشیم، رسانه ها که مسئولیت اطلاع رسانی شفاف را دارند در حوزه عمل به وظایف خود اقدام می کنند و اطلاعات لازم به جامعه ارائه می شود.به گزارش ایرنا،استاندار کرمان گفت: رسانه ها در این زمان باید با حساسیت مطالب را به جامعه انتقال داده و در حوزه آموزش و پیشگیری نیز به وظیفه اساسی خود عمل کنند.رزم حسینی افزود: در حوزه مسائل روانی جامعه به هر میزان که اطلاع رسانی صحیح و دقیق به مردم انجام شود، آرامش روانی بیشتری در جامعه حاصل می شود.

معاون اسبق وزیر اقتصاد و بانک مرکزی:

۲۰ میلیارد دلار ارز خانگی در دست مردم است

معاون اسبق وزیر اقتصاد و بانک مرکزی بر تعیین مکانیزم و سود مناسب سپرده‌گذاری ارزی برای بازگشت ارزها به نظام بانکی تاکید و میزان دلارهای خانگی و در دست مردم را حدود ۲۰ میلیارد دلار اعلام کرد.

حیدر مستخدمین حسینی درباره راه اندازی بورس ارز گفت: راه اندازی بورس ارز طی چند سال اخیر مطرح بوده است و کارشناسان اقتصادی بر شکل گیری آن تاکید می کنند اما زمانی بورس ارز پاسخ نیازها را می دهد که وضعیت و میزان ارز شفاف و در حال تعادل باشد.معاون اسبق وزیر اقتصاد و بانک مرکزی با تاکید بر اینکه در حال حاضر شرایط برای راه اندازی بورس ارز مناسب نیست، تصریح کرد: اقتصاد ما در وضعیت عدم تعادل قرار دارد و سیاست های پولی و مالی از منطق و استاندارد برخوردار نیست، بنابراین راه اندازی بورس ارز در حال حاضر فایده ای ندارد و با اما و اگرهایی همراه است.وی بر اینکه ساختار و وضعیت بورس ارز باید به صورت شفاف اعلام شود، تاکرد کرد و افزود: زمانی بورس ارز کارآیی خواهد داشت که بدون تولید کننده ارز که عمدتا دولت است، فعالیت کند و سایر متقاضیان و بازیگران ارزی در آن حضور داشته باشند.کارشناس ارشد مسائل اقتصادی و بانکی با اشاره به ابهامات راه اندازی بورس ارز از جمله اینکه مشخص نیست که ارز حاصل شده از منابع نفتی است یا صادرات غیرنفتی، عنوان کرد: بر این اساس شکل گیری بورس ارز در وضعیت عدم تعادل، نمی تواند از منطق اقتصاد تبعیت کند و بهتر است که دولت که تاکنون از عهده مدیریت بورس ارز بر نیامده، در چنین شرایطی اقدام به راه اندازی آن نکند.مستخدمین حسینی در گفتگو با مهر، خطاب به دولت پیشنهاد کرد که بورس ارز را در زمانی راه اندازی کند که فضای اقتصادی لازم و وضعیت تعادل ارزی ایجاد شده باشد. در شرایطی که درآمدهای نفتی وضعیت تحریمی دارد و بخش عمده درآمدهای آن نمی تواند در چرخه اقتصادی قرار گیرد، راه اندازی این بورس کارآمد نخواهد بود. زمینه شکل گیری بورس ارز، ماهیت و کیفیت آن هم باید اطلاع رسانی شود.

یارانه ۴۵ هزار تومانی ۱۵ هزار تومان قدرت خرید دارد

در عصر شتاب کالسکه تورم، مدیران ارشد دولت واقعی کردن قیمت‌ها را تنها راه نظارت عملی بر این اسب سرکش می‌دانستند.

آن‌ها البته برای گران کردن عنوان «قیمت واقعی» را انتخاب کرده بودند، برای همین هم می‌گفتند آن‌هایی که کمتر برخوردارند، یارانه بگیرند تا مابه‌التفاوت قیمت قبلی و واقعی جبران شود.خانواده‌ها که هر روز با اعداد نجومی قبوض گوناگون روبه‌رو بودند، تصور می‌کردند در فردای اجرایی شدن طرح، رقم قابل توجهی به حساب آن‌ها واریز می‌شود، اما وقتی در ازای ۵۰ هزار تومان هزینه‌های اضافی، ۴۵ هزار و ۵۰۰ تومان به کارت شان واریزشد، آه از نهادشان برآمد.پس از واریز اول، عدد ثابت ماند و قیمت‌ها در چرخه‌گرانی افتاد تا اینکه نان ۱۰۰۰ تومان شد، بنزین ۱۰۰۰ تومان، صدقه به گدا ۱۰۰۰ تومان و اجاره خانه در مرز میلیون و هزینه‌های جانبی دو برابر حقوق سرپرست خانوار و این همه انقباض در اقتصاد در برابر توجیه تحریم و افق آینده همچنان حفظ شد.مدتی است شنیده می‌شود دولت سرانگشتی حساب کرده، اگر هر ماه به ۸۰ میلیون نفر، یارانه ندهد، به ازای هر ایرانی ۴۵ هزار و ۵۰۰ تومان صرفه‌جویی کرده که این خیلی خوب و جالب است، چقدر پول واقعا در خزانه می‌ماند. به دنبال این اندیشه، فی البداهه سه میلیون نفر کم شده اند و قرار است شمار قابل توجه دیگری هم از فهرست خارج شوند.از نظر دولت قیمت‌ها واقعی است و از نظر مردم نیازها پابرجا و از نظر کارشناسان خط فقر به زیر سه میلیون و ۲۰۰ هزار تومان رسیده است.براستی در قبال این زیاده‌خواهی بازار و اداراتی که تعرفه هایشان را افزایش داده اند، خانواده ۲۰ میلیون نفری کارمندان دولت، ۳۵ میلیونی کارگران و پنج میلیونی بیکاران بدون درآمد و افراد زیرپوشش کمیته امداد و بهزیستی چکار باید بکنند؟

دوری از اهداف با پرداخت یارانه به همه اقشار

عضو کمیسیون برنامه و بودجه دراین باره می‌گوید: اصل و اساس هدفمندی افزایش قیمت حامل‌های انرژی بوده که در اجرا به این هدف نزدیک نشدیم، چون قرار بود افزایش قیمت‌ها بتدریج باشد و همزمان یارانه پرداخت شود تا فشاری به اقشار آسیب پذیر نرسد، اما با افزایش قیمت حامل‌های انرژی میزان یارانه نقدی ثابت ماند.عزت الله یوسفیان ملا معتقد است، با اجرای نادرست قانون هدفمندی نه تنها به اهداف آن نرسیدیم، بلکه از آن دور شدیم که یک علت مهم آن، پرداخت یارانه به همه اقشار به صورت یکسان است.به گفته وی، دولت باید هدفمندسازی یارانه‌ها را به منظور افزایش تولید، اشتغال و بهره‌وری به صورت کامل در برنامه ششم اجرا کند که برای دستیابی به این اهداف اصلاح این قانون لازم است.

ارزش واقعی یارانه ۴۵ هزار تومانی در سال ۹۴

دکتر ابراهیم رزاقی، اقتصاددان در گفت‌وگو با خبرنگار ما با تأکید بر اینکه یارانه با توجه به تورم موجود ارزشی ندارد، می‌افزاید: تورم هر سال از ارزش این مبلغ می‌کاهد و مردم با ۴۵ هزار تومان شاید قدرت خرید ۱۵ هزار تومان را داشته باشند .وی با بیان اینکه هدفمندی یارانه‌ها با این رویکرد اجرا شد که سطح درآمد افراد فقیر ارتقا یابد، می‌افزاید: روشی که در دولت کلید خورد به این منجر شد که همه خانوارها در فهرست توزیع پول قرار گرفتند، در حالی که این پول باید به صورت هدفمند به نیازمندان اختصاص پیدا می‌کرد.این اقتصاددان با تأکید بر اینکه دولت به جای نفت فروشی باید از ثروتمندان مالیات بگیرد و این موضوع مهمی است که دولت و نمایندگان مجلس به آن حساس نیستند، می‌افزاید: مردم در این شرایط قربانی اقتصاد بیمار کشورهستند، دولت به جای توانمندسازی مردم با سازو کارهای درست، با منت پولی به نام یارانه را از جیب خود مردم به آن‌ها می‌پردازد که حتی نمی شود با آن برای گذران زندگی برنامه ریخت، با این حال اگر همین یارانه نقدی اندک از سبد دو دهک پایین جامعه حذف شود، بسیاری از اقشار کارگری زیر بار فشار تورم و رکود نمی‌توانند زندگی خود را اداره کنند.دکتر مهدی تقوی، اقتصاددان نیز در گفت‌وگو با خبرنگار ما می‌گوید: یارانه در علم اقتصاد وجود دارد و به این طریق اجرا می‌شود که دولت هزینه‌های تولید را می‌پردازد و بدین ترتیب کالاهای اساسی ارزان تر به دست طبقه ضعیف جامعه می‌رسد.وی ادامه می‌دهد: در ازای ۴۵ هزار تومان پول نقدی که به مردم داده شده رکود تورمی ایجاد شده که به طبقه کارگر و مردم عادی که بین ۶۵۰ هزار تا یک میلیون حقوق دریافت می‌کنند آسیب جدی وارد کرده است.

حذف یارانه‌ها به صلاح نیست

این استاد دانشگاه با اشاره به تورم ۴۰درصدی و نرخ رشد منفی چهار درصدی دولت قبل می‌افزاید: این وضعیت مردم را از نظر اقتصادی در کلافی سردرگم گرفتار کرد و در دولت فعلی نیز با اینکه تورم از ۴۰ به ۱۵ درصد رسیده و نرخ رشد اقتصاد نیز مثبت شده، باز هم دردی از عموم مردم دوا نشده است.دکتر تقوی با تاکید بر اینکه دولت از ابتدا به جز گروه‌های هدف، باید از پرداخت یارانه‌ها به سایر گروه‌های اجتماعی خودداری می‌کرد، می‌افزاید: پرداخت یارانه‌ها امروز گریبان دولت را گرفته و آن را در تأمین بودجه با مشکل روبه‌رو کرده، با وجود این در حال حاضر حذف یارانه‌ها به صلاح نیست.

دور جدید ثبت‌نام جریمه ریالی مشمولان غایب از ۲۰ آذر

رئیس سازمان وظیفه عمومی ناجا از آغاز مرحله دوم ثبت‌نام طرح جریمه مشمولان غایب از ۲۰ آذر ماه خبر داد.

به گزارش ایسنا، سردار سید حمید صدرالسادات در جلسه شورای سیاست گذاری و راهبری «منزلت خدمت وظیفه عمومی در برنامه ششم توسعه»، در این باره گفت: مرحله دوم ثبت نام طرح جریمه مشمولان غایب از ۲۰ آذرماه آغاز و تا پایان دی ماه سال جاری ادامه دارد.وی با بیان اینکه در مرحله اول این طرح حدود ۲۸۶ هزار نفر ثبت نام کردند، خاطرنشان کرد: حدود ۶۰۰۰ نفر از این افراد واجد شرایط نبودند و ۲۸۰ هزار نفر دیگر نیز تعیین تکلیف شده اند.براساس گزارش سایت پلیس، در این جلسه پیش نویس برنامه پنج ساله ششم خدمت وظیفه عمومی مورد بررسی نمایندگان نیروهای مسلح قرار گرفت و ادامه بررسی این طرح به جلسه آتی شورا موکول شد.

جذب ۷۰ درصدی اعتبارات تسهیلات اشتغالزایی در کمیته امداد پارسیان

مدیر کمیته امداد امام خمینی (ره) شهرستان پارسیان از جذب ۷۰ درصدی اعتبارات تسهیلاتی برای ارائه ی وام ها و خدمات اشتغالزایی خبر داد .

به گزارش روابط عمومی کمیته امداد امام خمینی (ره) هرمزگان ؛ سالاری گفت: از ابتدای سال تا کنون مبلغ یک میلیارد و ۷۰۰ میلیون ریال اعتبارات تسهیلات اشتغالزایی جذب شده است .وی افزود : این اعتبارات برای ارائه ی تسهیلات اشتغالزایی در بخش های کشاورزی ،دامداری وصیادی هزینه شده است .

مدیر کمیته امداد امام خمینی (ره) شهرستان پارسیان گفت : از ابتدای سال ۹۴ تا کنون تعداد ۲۰۰ نفر از مددجویان تحت پوشش کمیته امداد در شهرستان پارسیان از تسهیلات اشتغالزایی از بانکهای عامل وام دریافت نموده اند .سالاری همچنین با اشاره به روند مناسب جذب اعتبارات تسهیلاتی در بانکهای عامل افزود : کمیته امداد امام خمینی (ره) شهرستان پارسیان رتبه ی دوم جذب تسهیلات در کمیته امداد هرمزگان را به خود اختصاص داده است .

وزارت راه و شهرسازی
سازمان بنادر و دریا نوردی
اداره کل بنادر و دریانوردی استان هرمزگان

S.E.Z

P.M.O

آگهی فراخوان شناسایی وارزیابی کیفی پیمانکار

شماره : ۱۴/عمران/۹۴

موضوع مناقصه : مرحله دوم احداث تاسیسات زیر بنایی بندر خلیج فارس

اداره کل بنادر و دریانوردی استان هرمزگان در نظر دارد مناقصه با موضوع فوق را با مشخصات مشروحه ذیل به پیمانکار واجد شرایط واگذار نماید.

۱– کارفرما : اداره کل بنادر و دریانوردی استان هرمزگان

۲–مبلغ برآورد اولیه پروژه : ۲۲۰/۰۰۰/۰۰۰/۰۰۰(دویست و بیست میلیارد) ریال

۳– مدت اجرای کار : ۱۵ ماه

۴– نوع گواهی نامه رشته ، تخصص و پایه مورد نیاز : حداقل پایه ۲ راهسازی -۳ آب -۳ تاسیسات و تجهیزات به صورت تو أمان

۵– محل ، زمان و مهلت دریافت اسناد ارزیابی :

از تاریخ درج آگهی به مدت ۱۰ روز (به جزء روزهای تعطیل) با مراجعه به آدرس بندرعباس ، مجتمع بندری شهید رجایی ، اداره کل بنادر و دریانوردی استان هرمزگان ، واحد مهندسی و عمران، امور پیمان و رسیدگی و ارائه ۱- معرفی نامه ، ۲- تصویر رتبه بندی ۳- اصل فیش واریزی به حساب شماره ۲۱۹۶۴۵۵۴۱۰۰۰۵ نزد بانک صادرات شعبه مجتمع بندری شهید رجایی کد بانک ۴۳۵۱ به مبلغ ۳۰۰۰۰۰ (سیصد هزار) ریال امکان پذیر است وجه مذکور به هیچ وجه قابل استرداد نخواهد بود ، ضمناً دریافت اسناد از طریق سایت های http://iets.mporg.ir و www.shahid rajaee port.pmo.ir نیز امکان پذیر و رایگان می باشد.

۶– مکان و مهلت تسلیم اسناد ارزیابی : ۱-۶- مهلت تحویل پاکت اسناد ارزیابی : از تاریخ انتشار آگهی به مدت ۲۰ روز (به جزء روزهای تعطیل)

۲-۶- محل تحویل پاکت اسناد ارزیابی : بندرعباس - مجتمع بندری شهید رجایی - اداره کل بنادر و دریانوردی استان هرمزگان - دبیرخانه مرکزی

۷– آدرس دستگاه مناقصه گزار : بندرعباس- مجتمع بندری شهید رجایی - اداره کل بنادر و دریانوردی استان هرمزگان واحد مهندسی و عمران ، امور پیمان و رسیدگی ، تلفن : ۰۷۶۳۲۱۲۳۶۰۸

روابط عمومی اداره کل بنادر و دریانوردی استان هرمزگان

وزارت راه و شهرسازی
سازمان بنادر و دریا نوردی
اداره کل بنادر و دریانوردی استان هرمزگان

S.E.Z

P.M.O

آگهی مناقصه عمومی یک مرحله ای

(همراه با ارزیابی کیفی)

***مناقصه گزار : اداره کل بنادر و دریانوردی استان هرمزگان**

***موضوع مناقصه :** تعمیرات اساسی و رنگ آمیزی دو دستگاه گنتری کرین لیبهر شماره ٤ و ٥ مجتمع بندری شهید رجایی به شرح اسناد مناقصه.

***مهلت و محل و نحوه دریافت اسناد :**

۱- خرید اسناد از تاریخ ۹٤/۹/۱۷ لغایت ۹٤/۹/۲۸

۲- خرید اسناد به دو روش می باشد: الف) با مراجعه حضوری به اداره کل بنادر و دریانوردی استان هرمزگان - اداره امور حقوقی و قراردادها و ارائه اصل فیش واریزی به حساب درآمد بندر به شماره ۲۱۷٦٤٥٥٤۱۲۰۰٦ بانک ملی شعبه بندرو کشتیرانی مبلغ ۳۰۰/۰۰۰ ریال .

ب) از طریق سایت های www.shahidrajaeeport.pmo.ir و www://iets.mporg.ir بصورت رایگان.

***مهلت و محل تحویل پیشنهادات :**

۱- مهلت تحویل پیشنهادات تا پایان وقت اداری روز چهارشنبه مورخ۹٤/۱۰/۹ ساعت ۱۵:۰۰

۲- محل تحویل اسناد : بندرعباس - مجتمع بندری شهید رجایی - ساختمان مرکزی - طبقه همکف - دبیرخانه مرکزی

*** مبلغ تضمین شرکت در مناقصه :** ۱/۰۰۱/۰۰۰/۰۰۰ ریال وجه نقد به حساب شماره ۲۱۹٦٤٥٥٤۰۷۰۰۸ نزد بانک صادرات شعبه بندر شهید رجایی با ارائه ضمانتنامه بانکی معتبر که برای سه ماه از تاریخی که برای گشودن پیشنهادات مناقصه تعیین گردیده اعتبار داشته باشد.

*** مدت اجاری کار :** حداکثر ۱۰ ماه

زمان و محل بازگشایی پاکات :

ساعت ۱۰:۰۰ روز شنبه مورخ۹٤/۱۰/۱۲ مجتمع بندری شهید رجایی - ساختمان مرکزی - طبقه سوم - سالن کنفرانس

تلفن تماس : ۳۲۱۲۳۱۷۸ - ۳۲۱۲۲۵۳۲-۰۷٦ فاکس : ۳۲۱۲۳۲۲۱-۰۷٦

روابط عمومی اداره کل بنادر و دریانوردی استان هرمزگان