روزنامه منطقه جنوب کشور

دریا

شنبه ۲۸ آذر ۱۳۹۴ ۷ ربیع الاول ۱۴۳۷
سال پانزدهم شماره ۲۱۱۲
۸ صفحه ۵۰۰ تومان
www.daryanews.ir
پست الکترونیکی: daryanews_bnd@yahoo.com

۸۰ درصد هندوانه شب یلدا کشور را هرمزگان تامین می کند

صفحه ۲ را بخوانید

مدیرعامل شرکت غله منطقه شش تاکید کرد

ممنوعیت خروج آرد یارانه ای از هرمزگان

تامین مواد اولیه این کارخانه ها از گندم داخلی و خارجی است که در اختیار آنها قرار می گیرد

مدیرعامل شـرکت غله و خدمات بازرگانی منطقه شش کشـور از ممنوعیت خروج آردهای یارانه ای از استان هرمزگان براساس مصوبه شورای آرد و نان استان خبر داد.

« مسـعود دشـوارگر » در گفتگو با خبرنگار روزنامه منطقه جنوب کشـور « دریا» بابیان این مطلب گفت: آرد مصرفی استان توسط شش کارخانه تولید آرد تامین می شود.دشوارگر افزود: از این شش کارخانه، دو کارخانه در شرق استان، سه کارخانه در مرکز و یک کارخانه در شمال استان قراردارند که آرد باکیفیت برای نانوایی های سطح اسـتان را تامین می کنند.وی تصریح کرد: کیفیت آردهای تولید شده در آزمایشگاه کارخانه های آرد و آزمایشگاه مکانیزه شرکت غله و خدمات بازرگانی منطقه شش مورد آنالیز و تجزیه و تحلیل قرار می گیرد و با همکاری معاونت غذا و دارو، اداره کل استاندارد و سازمان صنعت، معدن وتجارت بازدید مشترکی بطور مستمر از کارخانجات انجام می شود.وی گفت:تامین مواد اولیه این کارخانه ها از گندم داخلی و خارجی است که در اختیار آنها قرار می گیرد.

دشوارگر گفت:جهت ارتقای کیفیت نان در استان هرمزگان با تفاهم نامه با اداره کل آموزش فنی وحرفه ای استان، اقدام به آموزش نانوایان کرده ایم اما وجود کارگران فصلی در نانوائی های سطح استان باعث شده است که کارگران مدتی پس از آموزش، از استان خارج می شوند که متاسفانه یکی از عوامل افت کیفیت نان همین عامل است.

دشوارگر گفت:یکی از مهمترین عوامل کیفیت نان، عمل آوری خمیر است که در کیفیت آن بسیار اثرگذار است که با جلسـات مشـترکی که با اتحادیه نانوایان داشتیم از آنان خواسته شد که به نانوایان در این زمینه آموزش های لازم داده شود. وی گفت :برخلاف تصور شهروندان، نان هایی که تیره تر هستند، به عنوان نان های نامرغوب معرفی می شوند در صورتی که طبق استانداردها، تیرگی این نانها بابت سبوس آرد است که آن نان دارای ارزش غذایی بیشتر می باشد و آردهای سفید با دارا بودن نشاسته بیشتر مشکلات گوارشی در افراد بوجود می آورند.

دشـوارگر ادامه داد: امید می رود سـازمان های متولی امور بهداشـتی، در این زمینه اطلاع رسـانی لازم را از طریق جراید و رسـانه ملی به عمل آورند تا مردم اسـتقبال خوبی از نان های سبوس دار داشته باشند.وی در پایان اظهارداشـت: براساس مصوبه شـورای آرد و نان و با تقسیم بندی و منطقه بندی آردهای تولیدی، از خروج آرد از استان جلوگیری شده است. همچنین جهت پرنمودن ظرفیت خالی تولید گندم کارخانه های استان برنامه ریزی برای اختصاص آرد آزاد تولیدی استان به نانوایی ها انجام شده است.

پشت پرده سیاست

- تذکر ۲۵ نماینده به روحانی درباره فریب کاری آمریکایی‌ها
- افراطیون از رویکرد جامعه به اعتدال ناراحتند
- مخالفت شدید ایران با هر گونه طرح تجزیه عراق
- ارائه لیست های پیشنهادی احزاب اصلاح طلب به عارف
- دیدار سناتور آمریکایی با سرکرده گروهک منافقین

۲

دریا ۱۵ ساله شد

همواره با اتکا وتوکل برخداوند وبه پشـتوانه سـرمایه های ماندگاری چون مدیریت قوی وهمکاران حرفه ای و پرتلاش خود ، فراز و فرودهای کار سـخت روزنامه نگاری و روزنامه داری را یکی پس از دیگری پشت سر گذاشت

۳

رئیس آموزش وپرورش استثنایی هرمزگان:

زمینه تحصیل دانش آموزان معلول در مدارس عادی فراهم می شود

۲

مدیر کل کمیته امداد امام خمینی(ره) هرمزگان:

ایجاد ۲ هزار فرصت شغلی برای مددجویان هرمزگانی

۲

دکتر « میرزاده » عنوان کرد:

اجرای طرح تحول دندانپزشکی در مدارس « هرمزگان »

۸

جریمه ۲ میلیون تومانی برای متخلفان شب یلدا

۳

مبارزه با قاچاق کالا نیازمند مشارکت مردم و عزم عمومی است

۵

پزشک قلابی دستگیر شد

فریب ۱۴۹ زن در تلگرام

۵

فرماندار بندرعباس :

آموزش و پرورش نقش کلیدی در تربیت نیرو برای نظام دارد

بـه گزارش روابـط عمومی فرمانداری شهرسـتان بندرعبـاس ، جلسـه شـورای آموزش و پـرورش به ریاست احمد پویافر فرماندار بندرعباس برگزار شد .

فرماندار بندرعباس در این جلسه ضمن گرامیداشت هفته وقف ، روز پژوهـش و ۲۶ آذر روز حمل و نقل بیان داشـت : مسئولان باید هم در رکن آموزش تلاش نماینـد و هم در کنار آن به امور پرورشـی توجه وافر داشـته باشـند و برای احصای موقعیت هایی که نیاز است از قبیل ریشه کن کردن بیسوادی ، رفع مشکلات زیربنایی و نوسـازی بافت فرسـوده مـدارس تلاش جهادگونه داشته باشند .

احمد پویافر با اشاره به لزوم تلاش در جهت توسعه فرهنگ در شهرسـتان ، افزود : رکن اساسـی فرهنگ توسـعه آموزش وپرورش است و اگر مشکلات ما در حوزه فرهنگ مرتفع گردد ، قطعا مشکلات ما در سایر حوزه هـا نیز خود به خود حل خواهد شـد . نماینده عالی دولت در شهرستان با اشاره به اهمیت برنامه ریزی در مسـائل فرهنگی و بیان این نکته کـه تمام مدیران جامعه ی فردای ما ، دانش آموزان امروز ما هسـتند ، تربیت نیرو برای نظام را از نقش های کلیدی آموزش و پرورش دانست و گفت : هدف همه دستگاهها ساختن جامعه ای اسـت با معیار های الهی و انسانی و در این راه آموزش و پرورش در راس تعلیم و تربیت قرار دارد پس لازم است همه دستگاه ها تعامل نزدیکی با آن را داشته باشند.

این مقام مسـئول با اشاره به جذب کودکان بازمانده از تحصیل در روستاها اذعان داشت : شناسایی کودکان بازمانده از تحصیل ، نسـبت به جذب آنان در مدارس و ریشـه کنی بیسـوادی در مناطق روستایی با جدیت تمـام تلاش نماینـد .پویافر تصریح کـرد : هنوز افراد بازمانده از تحصیل در شهرسـتان هستند که لازم است شناسایی شوند تا این افراد از نعمت باسواد شدن بهرمند گردند .

احمـد پویافر فرماندار بندرعباس در پایان با تاکید به اعضای شورای آموزش و پرورش خاطر نشان کرد: اعضای شـورای آمـوزش و پرورش بایـد با تمام قوا و بـا تعامل ، همفکـری و کار انقلابی بـرای احصای موقعیت های آموزشـی که نیاز به شهرسـتان است از قبیل ریشه کن کردن بیسوادی و رفع مشکلات زیربنایی مدارس تلاش کنند .

درهشتمین نشست هیات نظارت بر آموزشگاههای آزاد فنی و حرفه ای هرمزگان

موافقت با تاسیس ۵ آموزشگاه فنی و حرفه ای در استان

« عزت اله اردشیری » مدیر کل آموزش فنی و حرفه ای استان گفت : در هشتمین جلسه هیات نظارت بر آموزشگاههای آزاد با تاسیس ۵ آموزشگاه در استان هرمزگان موافقت شد.

بـه گـزارش روابط عمومـی اداره کل آمـوزش فنی و حرفه ای اسـتان هرمزگان:عـزت اله اردشـیری مدیـر کل آموزش فنی و حرفه ای اسـتان با اعلام این خبر گفت : در رشـته های فنـاوری اطلاعات ،طراحی و دوخت ،مرقبت و زیبایی و ماسـاژ هشتبندی مجوز تاسیس آموزشگاه در شهرهای جناح ،بندرعباس و قشم داده شد. مجوز برای تاسیس آموزشگاه غواصی در روسـتای شیب دراز در حال بررسی است.مدیر کل آموزش فنی و حرفه ای استان تصریح کرد : آموزشگاههای فنی و حرفه ای آزاد تحت نظارت اداره کل فعالیت خواهند کرد و بخش خصوصی محسـوب می شوند و بر اساس آیین نامه تعرفه های هر دوره آموزشـی نیز هر ساله تعیین می شود که مدیران آن موظفند به اطلاع کارآموزان خود برسانند. وی بیان کرد: هر گونه شکایت و نیز صدور مجوز موافقت نامه و تاسیس و موارد مربوط به آموزشگاههای آزاد نیز در این هیات بررسی می شود.در این هیئت چند درخواست جهت اخذ مجوز شعبه و تمدید پروانه تاسیس مورد بررسی قرار گرفت.

مهر عدم تایید بر ۲۲نوع سم در بخش کشاورزی

براسـاس نظرکمیته بازنگری سـموم کشـور اسـتفاده از ۲۲نـوع سـم ازجملـه علف کش، حشـره کش وقارچ کش در بخش کشـاورزی ممنوع یا به صورت تعلیق در آمدند.

معاون بهبود تولیدات گیاهی سـازمان جهاد کشاورزی هرمزگان ، گفت: تولید محصول سالم ، جلوگیری از هزینه های کلان به بخش کشاورزی و حفظ محیط زیسـت و آب وخاک از مهمترین اهداف اجرای این طرح می باشد.به گزارش واحد اطلاعات واخبار روابط عمومی سـازمان جهاد کشـاورزی هرمزگان ، دکتر سـید سعید مدرس افزود: در بخش سموم علف کش، یدو سولفورون متیل، دیفنرکوات متیل سـولفات، پی پروفوس، پینوکادن ، هالوکسی فوپ اتوکسی اتیل ،ام اث پ آ، دالان یون، گلایفوزیت از جمله سمومی هستند که حذف شده اند.وی ادامه داد :پیریمیفوس متیل، تفلوبنزورون ،دیازینـون ، تیاکلو پرید،تیومتون ، فنتوات ،فنتیون و دیکوفول از دیگر سموم هستند که بصورت تعلیق یا حذف شده اند.مدرس گفت : سموم قارچ کش شامل زینب ، مانب ، نوآریمول، بنومیل ، تیرام و ادینفنوس می باشـد که استفاده از آنها در بخش کشـاورزی ممنوع می باشد.وی در پایان افزود: از کشـاورزان خواسته می شود ازخرید سموم حذف وتعلیق شده خودداری نمایند.

مدیر آموزش و منابع انسانی آبفای کشور در بندرعباس؛

طرح آموزش بدو استخدام برای نیروهای جدید اجرا می شود

نشست کارگروه اثربخشی دوره های آموزشی صنعت آب و فاضلاب کشور با حضور مهندس بخشایش مدیر دفتر آموزش و منابع انسانی شرکت آب و فاضلاب کشور به میزبانی آبفای هرمزگان برگزار شد.

به گزارش روابط عمومی آب و فاضلاب اسـتان، در این نشست مهندس بخشایش مدیر منابع انسانی آبفای کشور با تاکید بر ضرورت تخصصی شدن دوره های آموزشـی نیروهای انسانی این صنعت، گفت: بایستی سطح کیفی دوره های آموزشی ارتقاء یابد و آموزش نیروی انسانی به صورت کاربردی و تخصصی باشد. مهنس مرتضی بخشایش همچنین بر بکارگرفتن طرح تنوع بخشـی و تحقق شـیوه های جدید آموزش نیروی انسانی تاکید کرد. وی با بیان اینکه؛ نیروی های انسـانی که از طریق آزمون استخدام می شوند دارای تخصص و بهره وری بالایی هسـتند، از اجرای طرح آموزش بدو اسـتخدام بـرای نیروهای تازه اسـتخدامی در این صنعت خبـر داد. وی تصریح کرد: تردید متولیان بخش آموزش در اثربخشـی دوره های آموزشی برگزار شده از جمله دلایل کم توجهی به ضرورت آموزش بدو اسـتخدام است. چرا که کاهش اثربخش دوره های آموزش سـبب کاهش انگیزه حضور کارکنان در این دوره ها می شود. بخشایش تاکید کرد: همچنین باید با ارتقاء سطح کیفیت آموزش ها، مشـکل کمبود نیروهای متخصص در برخی شـرکت ها را علی رغم نداشتن کمبود نیرو، مرتفع نمود. در ادامه این نشست، معاون منابع انسانی آبفای هرمزگان با اشاره به اینکه؛ منابع انسانی مهمترین دارایی یک سازمان در مدیریت اثربخش وکلید موفقیت سازمان است، اظهار داشت: در حال حاضر تعداد کل نیروهای انسـانی این شـرکت ۱۱۲۷ نفر اسـت که از ابتدای سال جاری ۱۴۳۰۰ سـاعت دوره آموزشـی با هدف ارتقاء معلومات و مهارتهای شغلی کارکنان و متناسب سـاختن اطلاعات و توانایی های آنان با وظایف مورد تصدی و منطبق با پیشـرفتهای دانـش وفناوری درزمینه های مربوطه جهت آماده سـازی آنها برای پذیرش مسئولیت های جدید در آینده برگزار شـده است. ابراهیم خادمی پور گفت: همچنین معاونت منابع انسانی با توجه ضرورت آموزش نیروی انسـانی کارآمد و بالا بودن هزینه های آموزشـی، تلاش نموده تا ضمن توجه بیشتر به جنبه تخصصی بودن آموزش ها، طراحی نظام آموزشی جدیدی را در اولویت برنامه های خود قرار دهد . وی با اشاره به فعالیتهای شـاخص آبفای هرمزگان در سال جاری، گفت: انجام ۱۴۳۰۰ سـاعت آموزش تخصصی و عمومی (۵۹ درصـد اختصاصی و ۴۰ درصد عمومی)، تصویب ساختار سازمانی ستاد شرکت ، پوشش درمان ۱۰۹۵ نفر بیمه شده اصلی و تحت تکفل، پوشش بیمه ۳۲۳ نفر حادثه و عمر پرسنل و تکمیل و ارسـال صورتحسابهای بیمارستانی و درمانی ۲۱۳ همکار از جمله این فعالیت هاست.

معاون اشتغال و خودکفایی کمیته امداد کشور تاکید کرد

ضرورت اهتمام ویژه به آموزش مهارت فنی مددجویان هرمزگانی

معـاون اشـتغال و خودکفایـی کمیتـه امـداد امـام خمینی(ره) با اشاره به تحقق اقتصاد مقاومتی با حمایت از مشـاغل خرد کمیته امداد بر ضرورت اهتمام ویژه به آموزش مهارت فنی مددجویان هرمزگانی تاکید کرد.

بـه گـزارش روابط عمومی کمیته امـداد امام خمینی (ره) هرمزگان ؛ محمد امید در جلسـه کارگروه اشـتغال استان هرمزگان، فضای کنونی را برای ایجاد مشاغل خرد و کوچک در استان فضای مناسبی دانست و اظهارداشت: توانمندسازی و اشتغال خانواده‌های تحت پوشش یکی از مهم‌ترین سرفصل‌های کمیته امداد امام خمینی(ره) است. وی در ادامه، استان هرمزگان را در زمینه جذب اعتبارات و اشتغال پایدار موفق و جزو سه استان برتر کشوری اعلام کـرد و این موفقیت را نتیجه همدلی، وحدت ، یک‌رنگی و رقابت مثبتی دانسـت که در اسـتان وجود دارد.معاون اشتغال و خودکفایی کمیته امداد امام(ره) با تاکید بر اینکه نتایج اشتغال‌های خرد در اقتصاد مقاومتی نیز زودتر خود را نشان می‌دهد ابراز داشت: مددجویانی که از طرح‌های اشتغال بهره‌مند می‌شـوند باید در مسیر خودکفایی قرار بگیرند. وی با اشـاره به توجـه و اهتمام ویژه دولت به ایجاد اشتغال خرد تصریح کرد: دولت در برنامه ششم به ایجاد و توسعه مشاغل خرد و کوچک پرداخته است.امید در ادامه با بیان اینکه کشـورهای بزرگ دنیا، اشتغالزایی خرد و کوچـک را در اولویت قرار داده‌اند ابرازداشـت: طرح‌های سـنگین، هزینه‌بر و اشـتغالزایی کمتری دارند در حالی‌که مشـاغل کوچک علاوه بر هزینه کمتر، زود بازده و اشـتغالزایی بیشتری ایجاد می‌کنند.وی ادامه داد: امروز اشـتغال یکی از مهم‌ترین مشـکلات و معضلات کشـور است و کمیته امداد در همین راستا ایجاد مشاغل خرد، کوچک و خانگی را یکی از وظایف خود می‌داند. معاون اشتغال و خودکفایی کمیته امداد کشور ضمن خوب ارزیابـی کردن عملکرد کمیته امـداد هرمزگان در زمینه آموزش مهارت فنی مددجویـان تاکید کرد: مددجویان برای پرداختن به امر اشـتغال باید مهارت لازم و گواهی اشتغال را داشته باشد، بنا براین مهارت آموزی مددجویان هرمزگانـی باید جدی گرفته شـود. امیـد در ادامه به ظرفیت خریـداری خودرو و تراکتور بـرای مددجویان اشـاره‌کرد و ابرازداشت: در سال جاری ۱۰ هزار خودرو و تراکتور با تخفیف مناسب تهیه و در اختیار مددجویان قرار گرفت.معاون اشتغال و خودکفایی کمیته امداد کشور در بخش دیگری از سـخنان خـود از خودکفایی بیش از ۱۰۰ هزار خانوار تحت پوشـش در کشور خبرداد و گفت: ۱۰۲ هزار خانوار مددجو در کشور با ایجاد اشغال خـرد و کوچک، خودکفا شـده‌اند.امید همچنین، تزریق مالی و ارائه تسهیلات به مددجویان تحت پوشش کمیته امـداد را یکی دیگر از خدمات این نهـاد به مددجویان عنوان‌کرد و با اشـاره به تامین منابع اشـتغال مددجویان گفت: تامین منابع از ۴ بخش منابع قرض‌الحسنه بانک‌ها، منابع صندوق اشـتغال نیازمندان، صندوق توسعه ملی و کمک‌هـای مردمی تهیه می‌شـود.وی توانمندسـازی و اشـتغال خانواده‌های تحت پوشـش را یکی از مهم‌ترین سرفصل‌های کمیته امداد امام خمینی(ره) عنوان و تصریح کرد: با تخصیص و تامین منابع مالی بیشتر، می‌توان سالانه ۲۵۰ هزار خانوار را خودکفا و از چرخه حمایت خارج کرد.

آبا بتن ساحل
Aba Beton Sahel
تولید و عرضه بتن آماده
دفترمرکزی: ۳۲۲۱۲۸۲۸
کارخانه: ۳۱-۳۲۵۶۱۰۳۰-۳۲۲۱۲۹۲۹
آدرس: بندرعباس- بلوار امام خمینی نرسیده به میدان شهدا نبش خیابان دانش ساختمان بنی هاشمی واحد ۲

فروشگاه رخ نما
نمایندگی محصولات آرایشی بهداشتی
LUMENE
کرمهای ضد جوش، ضد چروک، جوان کننده پوست
مجتمع تجاری زیتون واحد ۱۱۱
تلفن: ۳۲۲۲۶۷۷۴- ۳۲۲۲۶۹۸۴-۰۹۱۷۱۶۱۰۷۷۴

صرافی محمودی
خرید و فروش ارز و انجام حواله سریع
بندرعباس-مجتمع تجاری زیتون طبقه اول
پلاک ۱۲۰ - تلفن فاکس ۳۲۲۲۶۱۵۲
تلفن: ۳۲۲۳۵۵۴۰ - همراه ۰۹۱۷۱۶۱۰۷۷۴

خبری

■ خبر ■

رئیس آموزش و پرورش استثنایی هرمزگان:

زمینه تحصیل دانش‌آموزان معلول در مدارس عادی فراهم می‌شود

■ رئیس آموزش و پرورش استثنایی هرمزگان با تاکید بر توانمندسازی معلولین هرمزگانی از ایجاد زمینه تحصیل دانش‌آموزان معلول استان در مدارس عادی خبر داد.

به گزارش تسنیم ، شهباز بارانی در مراسم تقدیر از معلولین این شهرستان با بیان اینکه همه معلمان باید توانایی کارکردن با قشر معلول را داشته باشند اظهار داشت: این بستر از دانشگاه فرهنگیان و همچنین برگزاری کلاس‌های ضمن خدمت برای معلمان آغاز شده است.وی در ادامه با اشاره به اقدامات انجام شده در خصوص زمینه‌سازی برای حضور دانش‌آموزان در مدارس عادی بیان داشت: این حرکت سبب شناساندن توانایی‌های دانش‌آموزان استثنایی به جامعه می‌شود. بارانی بیرون آمدن دانش‌آموزان معلول از جامعه کوچک خود (مدارس استثنایی) و ورود آنان به مدارس عادی را بهترین اقدام برای به ظهور رساندن توانایی‌های این قشر از جامعه دانست.وی مهیاسازی بستر بهره‌مندی خدمات آموزش معلولین در نزدیکترین مدرسه محل سکونت را از اولویت‌های سازمان استثنایی کشور اعلام کرد و افزود: با همراهی همه دستگاه‌ها و نهادها به دنبال عملی کردن شعار دسترسی و توانمندسازی برای همه کس با هر توانایی در جامعه هستیم.رئیس آموزش و پرورش استثنایی هرمزگان در پایان با بیان اینکه معلولیت محدودیت نیست تاکید کرد: دانش آموزان استثنایی هرمزگان سال گذشته با کسب مقام‌های ورزشی در سطح کشور توانایی‌های خود را به همه ثابت کردند.

۸۰ درصد هندوانه شب یلدا کشور را هرمزگان تامین می کند

■ کشت هندوانه در هرمزگان در سه فصل پائیزه ، زمستانه وتابستانه انجام می شود.معاون بهبود تولیدات گیاهی سازمان جهاد کشاورزی هرمزگان گفت : سطح زیر کشت هندوانه در هرمزگان ۸هزار هکتار است و این استان ۸۰درصد هندوانه شب یلداکشور را تامین می کند.به گزارش واحد اطلاعات واخبار روابط عمومی سازمان جهاد کشاورزی هرمزگان ،دکتر سید سعید مدرس افزود : امسال سطح زیر کشت هندوانه ۱۰درصد افزایش داشت اما به دلیل بارش تگرگ واز بین رفتن ۵۰۰هکتار از اراضی زیرکشت هندوانه در شهرستان میناب ، تولید امسال نسبت به سال گذشته ۲۰درصد کاهش دارد.وی با بیان اینکه ۱۵هزارتن هندوانه در روستاهای راونگ وتلنگ میناب با بارش تگرگ ازبین رفت اظهارداشت: عمده کشت هندوانه در شهرستانهای میناب، جاسک و حاجی آباد می باشد.مدرس افزود : شهرستان میناب رتبه اول تولید هندوانه در استان را دارد.وی در پایان گفت : هم اکنون در مزرعه هندوانه کیلویی ۲هزارو ۵۰۰تومان از کشاورزان خریداری می شود.

مدیرعامل سازمان حمل و نقل و ترافیک شهرداری بندرعباس خبر داد

نصب تابلوی متغیر خبری(VMS) در « بندرعباس »

مدیرعامل سازمان حمل و نقل و ترافیک شهرداری بندرعباس از نصب اولین تابلو متغیر خبری(VMS) به منظور اطلاع‌رسانی از وضعیت ترافیک در سطح شهر خبر داد.

به گزارش روابط عمومی و امور بین‌الملل شهرداری بندرعباس، محمدرضا کهوری در این ارتباط اظهار کرد: با نصب این تابلو شهروندان می‌توانند بهترین مسیر را برای مسافرت درون شهری انتخاب کنند.وی با اشاره به اینکه این تابلو در یکی از بهترین مکان‌های پر تردد شهر با در نظر گرفتن زمان مورد نیاز برای توجه و درک محتوای آن جانمایی و نصب شده است، افزود: اطلاع‌رسانی وضعیت ترافیکی مسیرها به رانندگان یکی از مزایای نصب تابلو متغیر خبری است.مدیرعامل سازمان حمل و نقل و ترافیک شهرداری بندرعباس ادامه داد: با نصب این تابلو به رانندگان اطلاع داده می‌شود که معابر و مسیرهای پیش روی آنها از چه وضعیت ترافیکی برخوردار هستند.

کهوری هدف از نصب این تابلو را روانسازی و کاهش ترافیک عنوان کرد و گفت: تابلو متغیر خبری(VMS) در جهت اطلاع‌رسانی از وضعیت ترافیک و اعلام مسیر مناسب به رانندگان و آموزش‌های لازم به منظور گسترش و ارتقای فرهنگ ترافیک به شهروندان در سطح شهر نصب شده است.وی با اشاره به این که از این تابلو برای پخش پیام‌های ترافیکی از قبل برنامه‌ریزی شده نیز استفاده می‌شود، تصریح کرد: پیام‌های ترافیکی به صورت زنده از مرکز کنترل ترافیک شهرداری بندرعباس به تابلو متغیر خبری ارسال می‌گردند و شهروندان از تقاطع‌ها و مسیرهای پرتردد و همچنین آموزش‌های لازم و تذکر و هشدارها و پیام‌های ترافیکی مطلع می‌شوند.مدیرعامل سازمان حمل و نقل و ترافیک شهرداری بندرعباس با اشاره به سیستم‌های نوین اطلاع‌رسانی رویدادهای ترافیکی، اظهار کرد: مهندسی ترافیک، آموزش فرهنگ ترافیک و اعمال قانون و برخورد با متخلفین، سه عامل لازم و ضروری مدیریت ترافیک شهری در جهت تامین ویژگی‌های یک سیستم حمل و نقل کارا است.کهوری افزود: اطلاع‌رسانی به موقع و صحیح به رانندگان سهم بسزایی در افزایش بهبود عبور و مرور دارد و در عین حال رانندگان را در اخذ تصمیمات بهتر و صحیح‌تر در انتخاب مسیر در شهر یاری می‌کند.این مقام مسئول بیان کرد: نحوه اطلاع‌رسانی، زمان اطلاع‌رسانی و کمیت و کیفیت اطلاعاتی که در اختیار مخاطبان قرار می‌گیرد از اهمیت بالایی برخوردار می‌باشد، ضمن آنکه در تدابیر مدیریتی مباحثی مانند استفاده بهینه از فضاهای شهری و ارائه حداکثر محتوای اطلاعاتی مفید در کوتاه‌ترین زمان ممکن به شکلی منطقی و مقرون به صرفه نیز از دغدغه‌های اصلی مدیریت شهری بوده است.مدیرعامل سازمان حمل و نقل و ترافیک شهرداری بندرعباس اظهار امیدواری کرد: با ایجاد این گونه تسهیلات ترافیکی در سطح شهر، در جهت ایمنی و روان‌سازی ترافیک بتوانیم در کاهش آلودگی هوا، صرفه‌جویی در مصرف سوخت و صرفه‌جویی در وقت شهروندان نیز گامی موثر داشته باشیم.

رییس بازرسی کار اداره کل تعاون و کار هرمزگان:

وقوع ۸۰ درصد حوادث در معادن و صنایع معدنی

رییس بازرسی کار اداره کل تعاون، کار ورفاه اجتماعی هرمزگان با تاکید بر رعایت اصول حفاظت ایمنی در معادن استان گفت: ۸۰ درصد حوادث در معادن و صنایع معدنی فاقد کمیته های حفاظت فنی و بهداشت کار اتفاق می افتد.

به گزارش روابط عمومی اداره کل تعاون، کار ورفاه اجتماعی هرمزگان، « فریبا بهزادی» در همایش توجیهی بهداشت، ایمنی و محیط زیست در معادن و صنایع معدنی که ویژه معدنکاران و مسوولان فنی معادن استان با همکاری اداره کل تعاون، کار ورفاه اجتماعی، سازمان صنعت، معدن و تجارت، اداره کل محیط زیست و معاونت بهداشتی استان هرمزگان و به میزبانی سازمان صنعت، معدن و تجارت برگزار شد، با بیان اینکه آموزش، افزایش آگاهی و روز آمد کردن دانش افراد در زمینه HSE نقش مهم و تاثیرگذاری در کاهش حوادث دارد، افزود: رعایت اصول ایمنی ،بهداشت کار و حفظ محیط زیست و انرژی برای تمامی معدنکاران ضروری است و باید برنامه ریزی های لازم در این زمینه انجام گیرد.

وی، با اشاره به تعداد زیاد معادن در سطح استان، هدف از برگزاری این دوره توجیهی را کمک و همیاری به کارفرمایان معدن، کارگران و مسوولان ایمنی در راستای اجرای هر چه بهتر قوانین و مقررات در محیط کاری، رعایت اصول ایمنی و بهداشت کار و زیست محیطی، آشنایی با روشهای جلوگیری از حوادث ناشی از کار بمنظور صیانت از نیروی کار و بهره برداری بیشتر از معادن عنوان کرد.بهزادی، در حال حاضر ایمنی در معادن استان آن گونه که باید رعایت نمی شود و در این زمینه تشکیل کمیته های حفاظت فنی و بهداشت کار و انجام ارزیابی خطرات محیط کار ضروری است. رییس بازرسی کار اداره کل تعاون، کار ورفاه اجتماعی هرمزگان، در ادامه با بیان اینکه نظارت بر عملکرد شرایط کاری کارگران از وظایف بازرسان کار است، وضمن شرح مواد ۱۰۴ و ۱۰۵ قانون کار خواستار همکاری کارفرمایان این بخش با بازرسان اداره کل تعاون، کار ورفاه اجتماعی استان و همچنین رفع نواقص محیط کاری شد.در ادامه،»خوشامی» مدیر HSEE و انرژی سازمان صنعت، معدن و تجارت استان گفت: تعامل بین بخشی و همگرایی بین دستگاههای مرتبط با حوزه معدن، سبب رفع موانع و ایجاد تسهیلات برای معدنکاران و کارفرمایان این بخش می شود. وی بیان داشت: اطلاع رسانی در بحث قوانین ومقررات و دستورالعمل های مربوط به ایمنی و مسایل زیست محیطی و معرفی آیین نامه های جدید علاوه بر پیشگیری و کنترل حوادث، به برخی ابهامات در این خصوص پاسخ می دهد.

دستورالعمل اجرایی HSEE و توجیه فرم های گزارش نویسی حوادث نیز توسط مدیر HSEE و انرژی سازمان صنعت، معدن و تجارت استان تشریح شد.

مدیرکل کمیته امداد امام خمینی(ره) هرمزگان:

ایجاد ۲ هزار فرصت شغلی برای مددجویان هرمزگانی

مدیرکل کمیته امداد امام خمینی(ره) استان هرمزگان از ایجاد ۲۱۴۱ فرصت شغلی برای مددجویان هرمزگانی خبر داد و گفت: برای ایجاد این فرصت‌ها بالغ بر ۲۵۲ میلیارد ریال از محل صندوق اشتغال استان هزینه شده است.

به گزارش روابط عمومی کمیته امداد امام خمینی (ره) هرمزگان ،مرتضی موصلی در جلسه کارگروه اشتغال هرمزگان اظهارداشت: نیازسنجی مشاغل بر اساس پتانسل‌های موجود در منطقه، استعدادسنجی مددجویان و ارائه مشاوره شغلی، ارائه آموزش‌های فنی و مهارتی در جهت ارتقای مهارت‌های شغلی از جمله فرایندهای اشتغال و خودکفایی است.وی در ادامه، پرداخت تسهیلات ارزان قیمت و کمک به اجرای طرح‌های کسب و کار، نظارت بر حسن طرح‌های اجراشده، کمک به بازاریابی و فروش محصولات تولیدی و پایدارسازی و رسیدن به خوداتکایی از دیگر فرایندهای اشتغال و خودکفایی برشمرد.مدیرکل کمیته امداد امام خمینی(ره) با اشاره به تنوع رشته‌های آموزشی برای گروه‌های هدف کمیته امداد استان، برگزاری دوره‌های آموزشی با عناوین؛ ملوانی، هتلداری، کمک پرستاری، کارآفرینی، تکنسین دارویی و نسخه خوانی، پرورش ماهیان تزینی از جمله رشته‌های آموزشی اجراشده در استان عنوان‌کرد. موصلی با اشاره به افزایش فرصت شغلی در استان گفت: به منظور ایجاد ۲۱۴۱ شغل در استان از ابتدای سال جاری تا کنون، ۲۵۲ میلیارد ریال از محل صندوق اشتغال استان هزینه شده است.وی با اشاره به بسته های تشویقی کمیته امداد امام(ره) در راستای برنامه کاریابی مددجویان در سال جاری تصریح کرد: حق پرداخت بیمه سهم کارفرمایان در سال اول ۱۰۰ درصد و در سال دوم ۵۰ درصد است.مدیرکل کمیته امداد هرمزگان، از توانمندسازی مددجویان به عنوان یکی از راهبردهای اساسی و محوری این نهاد در چند سال گذشته در عرصه خدمتگزاری هدفمند به جامعه هدف کمیته امداد یاد کرد.

موصلی ادامه‌داد: فرایند توانمندسازی در کمیته امداد امام خمینی(ره) در چهار حوزه؛ تفکر و اندیشه، انگیزه، تصمیم گیری و اقدام قابل مطالعه است.وی با اشاره به ابعاد توانمندسازی ابرازداشت: ابعاد فکری و فرهنگی، اجتماعی و اقتصادی با محموریت اشتغال از مهم‌ترین ابعاد توانمندسازی است.مدیرکل کمیته امداد هرمزگان، اذعان داشت: این نهاد به عنوان یکی از نهادهای حمایتی در مقوله اشتغال، شیوه‌های متعددی را تجربه کرده که ایجاد اشتغال به صورت خرد و کوچک یکی از این شیوه‌هاست.

■ سرآغاز ■

هرمزگان و ترافیک انتخاباتی

■ در حالی که هنوزحدود ۷۰روز مانده به ایام برگزاری بزرگترین و سرنوشت سازترین رویداد سیاسی کشور شاهد تحرکات و ترافیک انتخاباتی بیش از پیشی در استانها خصوصا هرمزگان هستیم.

هرمزگان با گستردگی جغرافیایی و دارا بودن سه حوزه انتخابیه در مرکز ، شرق و غرب شاهد حضور حدود ۱۰۰نفر از داوطلبین و علاقمندان به حضور در انتخابات مجلس شورای اسلامی می باشد. این ترافیک حضور و تنوع سلایق ، علاوه بر دادن حق انتخاب به شهروندان، کار و رقابت را برای کاندیداها سخت وسخت تر می کند چرا که هرکسی قول و عملش با هم یکی باشد و کارنامه درخشان تری در طی سالهای خدمتش داشته و از جایگاه و پایگاه مردمی قوی تری برخوردار باشد بالطبع شانس و موفقیت و محبوبیت بیشتری در افکار عمومی خواهد داشت.انتشار لیست ها واخبار کاندیداهای احتمالی در سراسر هرمزگان در رسانه ها و فضای مجازی نشان از داغی تنور انتخابات و تنوع سلایق و عقاید و جناحهای متفاوتی است که باید تا روز بزرگ حماسه ساز صبرکرد و نتیجه این حضور پرشورسیاسی را دید . تنوع سلایق و حضور افراد با جناحها و گرایشات متفاوت نشانه خوبی برای مشارکت عمومی می باشد اما باید توجه کرد که این حضور با چه انگیزه و اهدافی صورت خواهد گرفت؟ حضور برای دفاع از حقوق مردم واحقاق و احیا حقوق از دست رفته شان یا درنظر گرفتن منفعت شخص و اطرافیان ونخبگان سیاسی و... کدامیک مدنظر کاندیداهای محترم می باشد ؟

آنچه که هرمزگان و مردمان صبورش را رنج می دهد درد بی توجهی ها و کم مهری بزرگان وسیاسیونی است که بنام مردم وبکام خود واطرافیانش تا کنون برمسند قدرت تکیه زده و هیچگاه برای رفع مشکلات و معضلات دیرینه این دیار که همچون زخم کهنه ای بر پیکر هرمزگان سالک وار جا خوش کرده همشهریان و هم استانیها را دل آزرده می کند. هفت اسفند ماه وعده حضوری است برای حضور افرادی که قصدشان خدمت بی منت و تلاش مجاهدانه برای آبادانی و توسعه هرمزگان و رونق سفره های بی نان و اب رفته پیرمردان وپیرزنانی است که بی ادعا ومحجوبانه روزگار تلخ را فقط گذران می کنندتا پیمانه شان پرشود و ....

امروز هرمزگانیها بیش از هر زمان دیگر بیدار و آگاه به تحولات و تحرکات سیاسی و اجتماعی و اقتصادی دور وبرخود گوش به زنگ تازه ترین اخبار انتخابات و فعالیتهای دیرهنگام و زودهنگام عده ای هستند که تاکنون برای این مردم ناشناخته و گمنام بوده و اما این روزها تحت عنوان نخبگان سیاسی و... روشنی بخش هر محفل عزا وعروسی و جشن وپایکوبی هستند تا عده ای را همراه و همگام خود نمایند. باید تاکید نمود امروز هرمزگان با نسلی پرسشگر مواجه است که با شعور سیاسی بالا و قدرت تجزیه و تحلیل خود به واکاوی تحولات سیاسی و اجتماعی می پردازد و تشنه آگاهی و دانستن است چرا که مطلع شدن وآگاهی را حق مسلم خود می داند و می خواهد بداند در محیط پیرامونش چه می گذرد . مردم ، افرادی را دراین دوره از رقابت پرشور انتخاباتی برمی گزینند که با پولهای گزاف ، وعده های رنگین نمی دهند، افراد را با رقم های ریزو درشت تطمیع نکرده و با وعده های دروغ وغیر واقعی وقت وانرژی شهروندان را هدر نمی دهند ، شهروندان هرمزگانی افرادی را انتخاب خواهند کرد که فقط و فقط برای رضای خدا و خدمت به مردم صبور وبی ادعای هرمزگان وارد گود خواهند شد. در حالی به روز حماسه افرین و سرنوشت ساز هفتم اسفندماه نزدیک می شویم که هر روز بر حجم اخبار و شایعات انتخابات افزوده می شود و دراین میان بازار گمانه زنی ها و سودجویی ها نیز گرم می شود اما شهروندان بعنوان کسانی که تعیین کننده اصلی سرنوشت سیاسی خود و استان هستند با شعور و سواد سیاسی خود سره را از ناسره تشخیص داده و بهترین و کارآمدترین و دلسوزترین گزینه ها را در حوزه انتخابیه خود انتخاب خواهند کرد .

■ سردبیر

پشت پرده سیاست

تذکر ۲۵ نماینده به روحانی درباره فریب‌کاری آمریکایی‌ها

۲۵ نفر از نمایندگان مجلس در تذکر کتبی به رئیس جمهور، ضمن هشدار به مفاد پیش نویس قطعنامه ۱+۵ برای بسته شدن پرونده PMD، خواستار اقدام جدی رئیس جمهور برای حفظ منافع ملی شدند.

در تذکر این نمایندگان خطاب به رئیس جمهور آمده است: مفاد پیش نویس قطعنامه پیشنهادی ۱+۵ به شورای حکام آژانس انرژی اتمی درباره مسدود کردن پرونده PMD، یک فریب آمریکایی است که به مثابه بستن پرونده به یک روش و گشودن آن به روش دیگر است و نظام اسلامی را در شرایطی به مراتب بدتر از قبل قرار می دهد و اقدام رئیس جمهور محترم را در جهت حفظ منافع ملی می طلبد.

هاشمی رفسنجانی: اعلام نامزدی سید حسن خمینی کمترین حق خانواده امام است

امیدنیا- رئیس مجمع تشخیص مصلحت نظام با اشاره به اعلام نامزدی سید حسن خمینی برای حضور در انتخابات خبرگان رهبری و برخی واکنش ها به این موضوع گفت: اعلام نامزدی شخصیتی چون وی، کمترین حق خانواده امام و حتی یک شهروند عادی است.

به گزارش ایرنا آیت ا... هاشمی رفسنجانی روز گذشته در دیدار اعضای شورای مرکزی انجمن اسلامی دانشجویان دانشگاه تهران و علوم پزشکی تهران، در این باره گفت: اعلام نامزدی سید حسن خمینی کمترین حق خانواده امام و حتی یک شهروند عادی است، ولی می بینید که چگونه با این یادگار ارزشمند برخورد می کنند.

افراطیون از رویکرد جامعه به اعتدال ناراحتند

هاشمی رفسنجانی با تأکید مجدد بر اهمیت انتخابات اسفند ماه از آنچه «سرگیجه های سیاسی و توهین ها و بی اخلاقی های افراطیون و تندروها» نامید انتقاد کرد و گفت: «آنان از رویکرد مردم جامعه به تفکرات اعتدالی که برخاسته از اسلام ناب و عصاره مکتب تشیع است، ناراحت هستند.» رئیس مجمع در ادامه با اشاره به سوابق مبارزاتی و تجربیات دیرینه فرهنگی دعایی، مدیر مسئول روزنامه اطلاعات، از برخوردهای اخیر با وی انتقاد کرد.

مجوز کابینه برای ۲۴۰ هزار دلار کمک داوطلبانه به سازمان های بین المللی

بر اساس ابلاغیه جدید هیئت دولت به سازمان مدیریت و وزارت خارجه، مقرر شده است به استناد ماده واحده قانون عضویت دولت جمهوری اسلامی ایران در سازمان ها و مجامع بین المللی، برای پرداخت ارقامی با عنوان «کمک داوطلبانه» شامل ۱۰ هزار دلار به برنامه عمران ملل متحد، پنج هزار دلار به گروه ۷۷ و چین، ۵۰ هزار فرانک سوئیس به کمیته بین المللی صلیب سرخ، ۵۳ هزار دلار به صندوق ملل متحد برای کودکان (یونیسف)، ۶۰ هزار دلار به صندوق جمعیت ملل متحد و ۶۰ هزار دلار به برنامه محیط زیست سازمان ملل متحد (یونپ) اقدام شود.

دستور ویژه برای تسویه حساب دولتی ها با ستاد اجرایی فرمان امام

بر اساس درخواست یک مسئول اقتصادی دولت از مسئولان ارشد نهاد ریاست جمهوری که در دستور کار بررسی و تصویب قرار گرفته، مقرر شده به منظور تسویه بدهی کامل دستگاه های اجرایی به ستاد اجرایی فرمان امام (ره) وزارت امور اقتصادی و دارایی حداکثر ظرف سه ماه بدهی های قطعی وزارتخانه ها و مؤسسات دولتی به این ستاد را که تا پایان سال ۱۳۹۲ ایجاد شده مشخص و برای اتخاذ تصمیمات لازم به منظور تسویه این بدهی‌ها اقدام کند.

پاسخ کوچک زاده به نمایندگان پیگیر استعفای وی در بهارستان

درحالی که هیئت رئیسه مجلس هفته گذشته در خصوص علت قرار نگرفتن استیضاح مهدی کوچک زاده نماینده تهران اعلام کرده بود که درخواست مطرح شده از سوی وی به دلیل نداشتن ادله کافی فاقد اعتبار است روز گذشته پس از اعلام تذکر غلامعلی جعفرزاده ایمن آبادی به رئیس جلسه در خصوص لزوم رسیدگی به استعفای وی مجادله لفظی میان جعفر زاده و کوچک زاده پدید آمد.

این درگیری لفظی تا حدی ادامه یافت که باهنر نایب رئیس مجلس برای خاتمه یافتن آن بین دو نماینده حضور یافت. کوچک زاده با نشان دادن خبری که در آن «پیشنهاد بزچرانی» وی در مجلس مطرح شده بود خطاب به جعفر زاده ایمن آبادی اعلام کرد: از شما که جانباز هستید بعید است که این حرف موجب خنده و شوخی دیگر نمایندگان شود ، بنده استعفایم را پس نگرفته‌ام اما بزم را حتی برای چراندن هم به شما نمی‌دهم.

این اظهارات کوچک زاده واکنش تاج گردون و جعفرزاده ایمن آبادی را مبنی بر پیگیری استعفای کوچک‌زاده خطاب به لاریجانی دریی داشت اما لاریجانی در واکنش به فریادها ی دو نماینده گفت: اکنون زمان بررسی دستور دیگری است، چه موقع بیان این سخنان است و بعد از آن به باهنر نیز تذکر داد که صحنه را ترک کند و در صندلی خود مستقر شود.

دیدار سناتور آمریکایی با سرکرده گروهک منافقین

باشگاه خبرنگاران- پایگاه اینترنتی وابسته به گروهک تروریستی منافقین آورده است: مریم رجوی و سناتور لیبرمن در هشتم دسامبر ۲۰۱۵ (۱۷ آذر) دیدار و درباره تازه‌ترین تحولات منطقه از جمله بحران در سوریه، نقش (به اصطلاح) مخرب ایران و راه حل برای این بحران‌ها گفت و گو کردند. سرکرده گروهک تروریستی منافقین در دیدار با جو لیبرمن، سناتور دموکرات آمریکایی، ایران را به نقض حقوق بشر و ایجاد بی‌ثباتی در منطقه متهم کرد.لیبرمن نیز با مطرح کردن ادعایی بی‌اساس گفت: حکومت ایران عامل اصلی تهدید برای صلح و امنیت جهانی است.!

مخالفت شدید ایران با هرگونه طرح تجزیه عراق

تسنیم – حسن دانایی فر سفیر ایران در بغداد در گفت وگو با روزنامه الصباح الجدید درباره طرح و توطئه دشمنان عراق برای تجزیه این کشور گفت: ملت عراق هرگز تحت هیچ شرایطی با تجزیه کشورشان موافقت نخواهند کرد، مسئولان عراقی نیز با تجزیه کشورشان مخالف هستند،علاوه بر این باید به مراجع عظام تقلید اشاره کنم که آن ها نیز همین رویکرد را دارند و با تجزیه عراق مخالف هستند. وی تاکید کرد: ایران به شدت با هرگونه طرح و پروژه تجزیه عراق مخالف است .

فرمانداران تعامل با هیئت نظارت را در دستور کار قرار دهند

ایرنا- سید محسن هاشمی استاندار تهران با تاکید براین که تعامل و همکاری با هیئت نظارت باید در دستور کار فرمانداران باشد افزود: مبنای کار ما قانون و حفاظت از حقوق مردم است و باید منویات رهبرمعظم انقلاب مبنی بر حضور حداکثری مردم در پای صندوق های رای محقق شود.

وی افزود: مجریان انتخابات مطابق جدول زمان بندی همه امور انتخابات و قوانین را با دقت نظر در دستور کار دارند. وی خطاب به فرمانداران توصیه کرد: از اینکه همه امور انتخابات به دقیقه ۹۰ کشیده شود باید پرهیز کنید.

توضیحات نوش آبادی درباره ممنوع التصویری رئیس دولت اصلاحات

اکرم محمدی- سخنگوی وزارت ارشاد با بیان این که «مطبوعات را در انتشار مطالب آزاد می‌دانیم» تاکید کرد: اما این آزادی یک آزادی مسئولانه و با قید و شرط است.

به گزارش خراسان حسین نوش آبادی روز گذشته در پاسخ به سوالی در خصوص اعلام جرم دادستان کشور علیه مدیر مسئول روزنامه اطلاعات بااعلام این مطلب گفت: وزارت ارشاد وظیفه دارد بر اساس قانون مطبوعات عمل کند؛ در تبصره ۲ ماده ۵ قانون مطبوعات هم آمده است که مصوبات شورای عالی امنیت ملی برای مطبوعات، لازم الاجرا است و در صورت تخلف، دادگاه می تواند نشریه متخلف را به صورت موقت تا ۲ ماه توقیف یا پرونده آن را خارج از نوبت رسیدگی کند ،اما ما مصوبه ای در شورای عالی امنیت ملی که به تایید مقام معظم رهبری رسیده باشد و یا ابلاغیه رسمی از طرف این شورا مبنی بر ممنوع التصویری رییس دولت اصلاحات در رسانه ها نداریم.

وی همچنین گفت: با توجه به این که در این زمینه مصوبه ای نداریم ،این اعلام جرم، نظر قضایی است و ما به عنوان وزارت ارشاد مطابق قانون موظفیم بر اساس قانون مطبوعات عمل کنیم و بر همین اساس هم عمل می کنیم.

ارائه لیست های پیشنهادی احزاب اصلاح طلب به عارف

احزاب عضو شورای سیاستگذاری انتخاباتی اصلاح‌طلبان لیست کاندیداهای پیشنهادی حزب خود را به رئیس این شورا تقدیم کردند.

به گزارش ایسنا، بر اساس قرار قبلی شورای سیاستگذاری انتخاباتی اصلاح طلبان تمام اعضای این شورا لیست کاندیداهای پیشنهادی حزب خود را تقدیم رئیس این شورا کردند تا در هفته باقی مانده به زمان ثبت‌نام این لیست ها برای ارائه یک لیست واحد بررسی شود. گفتنی است ؛ در این لیست‌ها، همان‌طور که از قبل مشخص شده بود اسامی چهره های سیاسی جوان و زنان نیز دیده می شود.

بعد از بررسی هیئت رئیسه، لیست اصلاح‌طلبان تهران معرفی خواهد شد. همچنین فارس گزارش داد کارگروه استان‌های شورای سیاست‌گذاری – انتخاباتی اصلاح‌طلبان در جلسه یکشنبه شب در گزارش خود به اعضای حاضر، از تکمیل شدن میز انتخابات اصلاح‌طلبان در ۳۱ استان کشور خبر داد.

توکلی: تأخیر در بررسی لایحه شفاف‌سازی هزینه‌های انتخابات به ضرر مجلس است

احمد توکلی نماینده مردم تهران در مجلس در انتقاد به تاخیرافتادن رسیدگی به لایحه شفاف سازی هزینه های انتخاباتی در صحن مجلس طی تذکری در جلسه علنی مجلس گفت: تاخیر در رسیدگی به این لایحه آسیب دارد و به ضرر مجلس است.

محمد حسن ابوترابی فرد که اداره جلسه علنی را بر عهده داشت، در پاسخ به این سوال اعلام کرد: با توجه به اهمیت موضوع، اداره قوانین مجلس، پیشنهاد کرد که کمیسیون مشترکی متشکل از کمیسیون های شوراها و حقوقی و قضایی تشکیل شود و برای تشکیل این کمیسیون نیز نامه نگاری شده است تا کمیسیون ها نمایندگان خود را معرفی کنند.وی افزود: چون عدد کمیسیون مشترک نباید از ۲۳ نفر کمتر باشد، این کمیسیون ها نیز به طور جدی نمایندگان خود را معرفی خواهند کرد.

قانون مطبوعات

ماده ۴

هیچ مقام دولتی و غیردولتی حق ندارد برای چاپ مطلب یا مقاله ای درصدد اعمال فشار بر مطبوعات برآید و یا به سانسور و کنترل نشریات مبادرت کند

ماده ۵

کسب و انتشار اخبار داخلی و خارجی که به منظور افزایش آگاهی عمومی و حفظ مصالح جامعه باشد با رعایت این قانون حق قانونی مطبوعات است

تبصره

متخلف از مواد(۴) و (۵) به شرط داشتن شاکی به حکم دادگاه به انفصال خدمت از شش ماه تا دوسال ودر صورت تکرار به انفصال دایم از خدمات دولتی محکوم خواهد شد

آموزش رایگان رشته‌ها ی سرویس و نگهداری لوازم سرد کننده ؛ تعمیر کولر اسپلیت کولر های گازی؛کولر ماشین با جدید ترین روش ها و تجهیزات در مرکز شماره یک بندرعباس ۳۳۶۶۴۸۶۰ - ۳۳۶۶۴۸۳۶ - ۳۳۶۷۴۲۱۰
روابط عمومی اداره کل آموزش فنی وحرفه‌ای هرمزگان

گزارش

دریا ۱۵ ساله شد

فروغ مسلم زاده

تولد و انتشار دریا در ۱۵ سال پیش اتفاقی خوشایند ونیک برای هرمزگان بود ،اتفاقی که در اذرماه ۱۳۸۰ رخ داد از قبل آن روزنامه نگاران حرفه ای متولد شدند و جریان رسانه ای در هرمزگان شکل گرفت و بدنبال آن نشریات دیگر نیز پا گرفتند وخانواده رسانه ای استان بزرگ وبزرگتر شد .

دریا با خط مشی معتدل ومیانه رو خود طی سالیان متمادی همواره سعی بر انعکاس مشکلات در حوزه های مختلف شهری واستان داشته و در این مسیر مصرانه گام برداشته است وبدور از جنجالها وهیاهوهای تهی هرگز اسیر درگیریهای سیاسی نشد .همواره با اتکا وتوکل برخداوند وبه پشتوانه سرمایه های ماندگاری چون مدیریت قوی وهمکاران حرفه ای و پرتلاش خود ، فراز وفرودهای کار سخت روزنامه نگاری و روزنامه داری را یکی پس از دیگری پشت سر گذاشت .و برای رسیدن به رسالت حرفه ای وپایداری تلاش کرد واینک بعداز ۱۴ سال فعالیت حرفه ای در مسیر بالندگی وحرفه ای شدن پیش می رود. روزنامه دریا با پشت سرگذاشتن ۱۴ سال کارحرفه ای اینک بعنوان یک برند فرهنگی وحرفه ای در فضای رسانه ای جنوب کشور با تیم رسانه ای متبحر وکارآزموده اش در هشت استان جنوبی با انتشار روزانه در مسیر اعتلای فرهنگ وهنر دریانشینان ومردمان صبور جنوبی می کوشد.

تیراژ بالا و گستره وسیع وتوزیع سریع وبموقع وحجم بالای تولیدات خبری وگزارشهای مردمی « روزنامه دریا»

> **روزنامه دریا با پشت سرگذاشتن ۱۴ سال کارحرفه ای اینک بعنوان یک برند فرهنگی و حرفه ای در فضای رسانه ای جنوب کشور با تیم رسانه ای متبحر وکار آزموده اش در هشت استان جنوبی با انتشار روزانه در مسیر اعتلای فرهنگ وهنر دریانشینان ومردمان صبور جنوبی می‌کوشد**

گزینه ای است که این اولین روزنامه استان هرمزگان را در لیست روزنامه های مطرح وبرترکشور وجنوب کشور قرارداده است.

« دریا » با ویژگی منطقه ای بودن، انتشار روزانه و حجم تولید گزارشهای مردمی و اجتماعی توانسته گوی سبقت را از سایر نشریات استان برباید وبا دیدن واقعیتها ودردهای ناگفته وپنهان جامعه به حقایق تازه ای در عرصه خبر وخبررسانی برسد ، حقایقی که بسیاری از انعکاس و بازگویی شان واهمه دارند اما روزنامه دریا درجهت حفظ قداست قلمش هرگز از انتشار دردها ومشکلات کوتاهی نکرده ونمی کند.

اما «دریا» ی ۱۵ ساله ،هنوز کاستی هایی نیز دارد و جای خالی تحلیلها ونقدها بخوبی حس می شود ،هنوز حوزه های شهری وشهروندی بخوبی مورد بررسی و تحلیل قرار نگرفته و جـای خالی حوزه های اجتماعی در دریا وجود دارد واین مهم میسـر نمی شـود مگر با همراهی خوب مدیران شهری، شـهروندان فهیم وهمکاران مطبوعاتی در جهت زمینه سازی بـرای ایجاد فضـای نقد ونقادی منصفانه وسـالم برای برون رفت از کلاف هزارتوی مشـکلات شـهری و ناهنجاریهای اجتماعی و ....

تجربه نشـان داده اسـت هرجا مشـکلی نمود یافته ورسانه بعنوان اولین وتاثیرگذارترین ابزار ورود کرده است بعداز مدتی شـاهد برطرف شدن آن مشکل ومعضل بودیم وهرجا رسانه خود را کنار کشـیده واز خارج گود نگریسته وزبان به مدح وثنای دستگاه مربوطه ومشـکل دار پرداخته نه تنها مشکل رفع نشـده بلکه ریشه دارتر نیزشـده وهمچون زخمی کهنه ومزمن روزبروز متعفن تر شـده و چهره زشتش شهروندان را نیز درگیروناراحت کرده است .

ارزش کار رسـانه ای راکسـانی درک می کنند که سـالها در رسـانه قلـم زده و بـرای رضـای خدا و رفع مشـکلات شـهر ودیارشـان خـون جگر خـورده انـد ، توبیخ شـده و توهیـن شـنیده اند امـا هرگز عقب نشـینی نکـرده و برای اثبـات رسـالت حرفه ای خـود از هیـچ اقدام حرفـه ای و قانونی کوتاهی نکرده اند وتا رسیدن به هدفشان همچنان مصرانه بر خواسته های مردمی شان پافشاری کرده اند.

« دریـا » در پانزدهمیـن سـالروز انتشـارش باردیگـر بـا مخاطبیـن وفـادار و دیرینـه خـود تجدیـد بیعـت می کنـد تا سـالیان سـال برای رسـیدن بـه شـهری آرمانی و جامعه ای عاری از هربلیدی و پلشـتی وناهنجاری همچنان روزانـه به انتشـار اخبـار و مشـکلات مردم وشهرواسـتان می پـردازد و دراین مسـیر هرگز عقب نشـینی نخواهد کرد وبـرای احقاق حقوق از دسـت رفتـه دریانشـینان بی ادعا همچنان معتدل وبی حاشیه حرکت می کند . « دریا » برای آینـده ای نـه چنـدان دور باید بیـش از هر چیز به توسـعه رسانه ای در فضای مجازی بپردازد هرچند هزینه های تمام شده این قسمت کار بسیار گزاف است اما برای ارتباط بیشتر و آنلاین با تمامی مخاطبین در اقصی نقاط دنیا از طریق سایت دریا نیوز WWW.daryanews.ir بصورت بیسـت وچهارساعته، سختی و مشـکلات کار را پذیرفته وبرای تحقق این خواسته تلاش های زیادی خواهیم کرد تا بتوانیم ارتباط موثر ومفیدی با تمامی مخاطبین مان برقرار نماییم .

در پانزدهمیـن سـال انتشـار دریا، یکبـار دیگر به تمامی همـکاران پرتـلاش و مخاطبـان وفادارمان در سراسـر هرمـزگان و اسـتانهای جنوبی خـدا قوت می گوییم بـرای تمامـی عزیزانی که بـرای اعتلای فضای رسـانه ای و فرهنگی کشـور مجاهدانه می کوشـند از درگاه خداوند طلـب موفقیت وعاقبت بخیری می کنیم. باشد که کارخیرمان توشه آخرتمان بشود.

■ خبری ■

مدیرکل اوقاف خوزستان تاکید کرد
لزوم تلاش مضاعف مجمع خیران وقف در « خوزستان »

■ مدیرکل اوقاف و امور خیریه خوزستان با اشاره به این‌که تلاش‌هایی جهت ایجاد مجمع خیران وقف صورت گرفته اما تاکنون به انجام نرسیده است، بر فعالیت رسانه‌ها در این زمینه تاکید کرد.حجت‌الاسلام سیدمحمد طباطبایی در همایش وقف و رسانه که دراهواز برگزار شد،درجمع خبرنگاران اظهار کرد: وقف صدقه جاریه اسـت که باید برای گسترش بیشتر آن در جامعه تلاش کنیم.وی بـا بیان اینکه وقف صدقه جاریه بوده و کسـی که واقف اسـت می‌تواند تا ابـد از فواید آن بهره‌مند می‌شود افزود: امروزه در تمام کشورهای جهان به توسعه پایدار می‌پردازند.مدیرکل اوقاف و امور خیریه خوزستان اضافه کرد: برقراری و ایجاد درآمدهای با ثبات یکی از مولفه‌های آن است که وقف یکی از آن درآمدهای پایدار بوده که حداقل نوسان را در وقف شکل می‌دهد.

طباطبایی با بیان اینکـه تمرکز و توجه در هر زمینه‌ای باید از رسـانه آغاز شود و تبلیغات برای هر امری به‌ویژه موضوع مقدس وقف لازم است اضافه کرد: وقف در رژیم شاهنشاهی به ویژه پس از اصلاحات ارضی دچار لطمات و از مسیر خارج اما پس از پیروزی انقلاب اسلامی و استقرار نظام مقدس جمهوری اسلامی، امور وقف دگرگون شد و روز به روز نیز جایگاه بهتری پیدا می‌کند.وی ادامه داد: برای نخستین‌بار سازمان اوقاف و امور خیریه با برپایی مواکب در راستای خدمت‌رسانی به زوار امام حسین(ع) از محل موقوفات مردمی عمل کرد که این از برکات وقف اسـت و فعالیتی که امروز سازمان اوقاف و امور خیریه در زمینه موقوفات، بقاع متبرکه، حفظ قرآن کریم، موضوعات فرهنگی انجام داده بی‌سـابقه و کم‌سـابقه بوده است.مدیرکل اوقاف و امور خیریه خوزستان با بیان اینکه وقف از افتخارات بسیار ناب و تأثیرگذار در دین مبین اسلام است که غیرمستقیم در قرآن و به طور مستقیم در سیره پیامبر(ص) بر انجام تأکید شده است، خاطرنشان کرد: در اسلام، وقف به عنوان راهگشایی برای رفع محرومیت‌های مادی و معنوی جامعه اسلامی معرفی شده است.طباطبایی ادامه داد: وقف مانند نوری درخشان است که مسلمانان برای آینده بهتر خود تلاش می‌کنند و در گذشته دشمنان اسلام نیز به دنبال خاموش کردن چراغ مجالس امام حسین(ع) بودند که مسلمانان برای حفظ و گسترش فرهنگ حسینی و زنده نگهداشتن مجلس عزاداری‌ها وقف‌های بسیار زیادی انجام دادند.وی همچنین با اشاره به این‌که تلاش‌هایی برای ایجاد مجمع خیران وقف صورت گرفته اما تاکنون به انجام نرسـیده است، بر فعالیت رسـانه‌ها در این زمینه تاکید کرد.به گفته طباطبایی، وقف و رسانه می‌تواند همراهی تنگاتنگی با یکدیگر داشـته و به گونه‌ای عمل کند تا مردم به سوی وقف حرکت کنند

هشدار سازمان غذا و دارو درباره « جوهر قند »

■ مدیرکل آزمایشـگاه‌های مرجع سـازمان غـذا و دارو خطرات ناشی از مصرف جوهر قند در برخی از نانوایی‌ها را تشـریح و نسـبت به این اقدامات مضر سلامت هشدار داد.

به گزارش ایسنا، دکتر حسین رستگار در این باره گفت: در برخی نانوایی‌ها با هدف مشتری‌پسند کردن نان و اینکه آنرا سفیدتر، نرم‌تر و به اصطلاح ورآمده‌تر عرضه کنند، از جوهر قند یا بلانکت اسـتفاده می‌کنند. این درحالیست که این ماده بشدت مضر سلامت است؛ چراکه جوهر قند پس از ورود بـه بدن می‌توانـد موجبات تخریب پرزها و آنتی اکسـیدان دستگاه گوارشـی را فراهم آورد.وی افزود: در صورت مصرف این ماده، مصرف کننده دچار سوءهاضمه و زخم‌های گوارشی می‌شود و علاوه بر آن در کنار عوامل دیگر، ریسک ابتلا به سرطان دستگاه گوارشی نیز افزایش می‌یابد.بنابر اعلام روابط عمومی سازمان غذا و دارو، وی با اشاره به توسـعه کارخانه‌های تولید نان‌های صنعتی به عنوان مراکز تحت نظارت سـازمان غذا و دارو که دارای صلاحیت‌های ضابطه‌مند هستند، افزود: در راستای طرح بررسـی نانوایی‌های کشور و سـنجش میزان جوهر قند آنها، تصمیمات نظارتی جدی‌تر اخذ شـده است. بنابراین امیدواریم با اختیارات بیشتری که بدست می‌آوریم بتوانیم نظارت‌های دقیق‌تری بر آنها داشته باشیم.

جریمه ۲ میلیون تومانی برای متخلفان شب یلدا

■ رئیس اتاق اصناف کشـور با اعلام فعالیت ۲ هزار و ۸۵۰ نفر بازرس برای جلوگیری از تخلفات اصناف در شب یلدا گفت: اصناف متخلف بسته به نوع تخلف گرانی فروشـی، عدم نصب اتیکت و عـدم صدور فاکتور ۲۰۰ هزار تا ۲ میلیون تومان جریمه می شـوند.علی فاضلی در گفت و گو با تسنیم با اعلام این خبر اظهار کرد: برای تامین کالاهای مصرفی شـب یلدا هیچ مشکلی نداریم. وی افزود: برخی از فعالیت‌های صنفی در این ایام ممکن اسـت برای افزایش قیمت محصـولات پر تقاضا انجام شود، اما براسـاس نظارت همکاران ما در سازمان‌های نظارتی این تخلفات کنترل می‌شـود.این مقام مسـئول اصناف کشـور گفت: قانون گذار بـرای جریمه اصناف متخلف، بسـته به نوع تخلـف از ۲۰۰ هزار تومان تا ۲ میلیون تومان جریمه مشخص کرده است که این تخلفات شـامل عدم نصب اتیکت و عدم صـدور فاکتور و گران فروشی می‌شود.فاضلی متذکر شد که گران فروشی‌های اصناف بیشتر در بنگاه‌های بدون مجوز مشاهده می‌شود. رئیس اتاق اصناف کشـور در ارتباط بـا میزان کارایی جرایم شـب یلدا گفت: قانون نظام صنفی اصناف برای برخورد با تخلفات کارا نیسـت و بنده معتقدم که جرایم ۲۰۰ هزار تومانی تاثیر مناسبی در کاهش تخلفات ندارد اما ما مجری قانون هستیم.

وی خاطر نشان کرد: حدود ۲ هزار و ۸۵۰ نفر بازرس برای جلوگیری از تخلفات اصناف در شـب یلدا فعالت می کنند.فاضلی یادآورشـد، باتوجه به مشکلات کمبود نیروی انسـانی اتاق اصناف، دولت بخشـی از بازرسان خـود را در اختیار ما قرار داده اسـت تا بتوانیم فعالیت بهتری در این ایام داشته باشیم.

وزارت راه وشهرسازی
سازمان بنادر و دریانوردی
اداره کل بنادر و دریانوردی استان هرمزگان

S.E.Z — P.M.O

آگهی مناقصه عمومی یک مرحله ای
(همراه با ارزیابی کیفی)

***مناقصه گزار :** اداره کل بنادر و دریانوردی استان هرمزگان –منطقه ویژه اقتصادی بندر شهید رجایی
***موضوع مناقصه :** تعمیرات اساسی و تامین قطعات یدکی مورد نیاز تجهیزات VTS به شرح اسناد مناقصه.
***شـرایط اختصاصی :** ۱- دارا بودن سـوابق کاری و مشـابه در ۵ سـال اخیر با ارائه گواهی حسن انجام کار از کارفرمایان قبلی ۲- توانایی مالی و فنی ۳- داشتن کد اقتصادی ، شناسه ملی.
***مهلت خرید و محل و نحوه دریافت اسناد :**
۱- خرید اسناد از تاریخ ۹۴/۹/۲۸ لغایت ۹۴/۱۰/۸
۲- خرید اسناد به دو روش می باشد: الف) با مراجعه حضوری به اداره کل بنادر و دریانوردی استان هرمزگان – اداره امور حقوقی و قراردادها و ارائه اصل فیش واریزی به حساب درآمد بندر به شماره ۲۱۷۶۴۵۵۴۱۲۰۰۶ بانک ملی شعبه بندر وکشتیرانی به مبلغ ۳۰۰/۰۰۰ ریال
ب) از طریق سایت های www.shahidrajaeeport.pmo.ir و www://iets.mporg.ir بصورت رایگان
***مهلت و محل تحویل پیشنهادات :**
۱- مهلت تحویل پیشنهادات تا پایان وقت اداری روز یکشنبه مورخ ۹۴/۱۰/۲۰ ساعت ۱۵:۰۰
۲- محل تحویل اسناد : بندرعباس - مجتمع بندری شهید رجایی - ساختمان مرکزی - طبقه همکف - دبیرخانه مرکزی
*** مبلـغ تضمیـن شـرکت در مناقصـه :** ۲۱۶/۳۰۰/۰۰۰ ریـال وجه نقد ، واریز به حسـاب سـپرده شـماره ۲۱۹۶۴۵۵۴۰۷۰۰۸ نزد بانک صادرات شعبه بندر شهید رجایی یا ارائه ضمانتنامه بانکی معتبر که برای سه ماه ازتاریخی که برای گشودن پیشنهادات مناقصه تعیین گردیده اعتبار داشته باشد .
***مدت اجرای کار :** حداکثر ۴ ماه
***زمان و محل بازگشایی پاکات :**
ساعت ۱۰:۰۰ روز سه شنبه مورخ ۹۴/۱۰/۲۲ مجتمع بندری شهید رجایی - ساختمان مرکزی - طبقه سوم - سالن کنفرانس
تلفن تماس : ۳۲۱۲۳۱۷۸ -۰۷۶ و ۳۲۱۲۳۵۳۰-۰۷۶ فاکس : ۳۲۱۲۳۲۲۱-۰۷۶

روابط عمومی اداره کل بنادر و دریانوردی هرمزگان

تجاوز به بستر و حریم رودخانه ها، مسیل ها، انهار و ... یعنی قبول خطر سیل

روابط عمومی شرکت
سهامی آب منطقه ای هرمزگان

شرکت سهامی آب منطقه ای هرمزگان

دریا
۴
شنبه ۲۸ آذر ۱۳۹۴
۷ ربیع الاول ۱۴۳۷
سال پانزدهم شماره ۲۱۱۲

■ خبر ■

اهداء کتاب آموزشی توسط موسسه بنیاد علوی به دانش آموزان بندرلنگه

■ معاون آموزش متوسطه اداره کل آموزش وپرورش هرمزگان از اهدای بیش از ۶ هزار جلد کتاب کمک آموزشی به دانش آموزان مناطق محروم هرمزگان از جمله بندرلنگه خبر داد .به گزارش خبرنگار روزنامه منطقه جنوب کشور دریا ؛ به نقل از کنگ خبر ؛ معاون آموزش متوسطه اداره کل آموزش وپرورش هرمزگان گفت :کتاب های اهدایی به ارزش بیش از ۱۱۲ میلیون تومان بین دانش آموزان مقطع متوسطه در شهرستانهای بندرلنگه ، میناب ، بشاگرد ، جاسک ، میناب ، رودان و حاجی آباد توزیع شد .موسی دادی زاده افزود :پارسال ۹ منطقه آموزشی هرمزگان زیر پوشش موسسه بنیاد علوی بودند که در سال تحصیلی جدید به ۱۴ منطقه افزایش یافت که مناطق جدید در اولویت دریافت کتاب هستند. وی گفت : موسسه بنیاد علوی برای بالا بردن سطح علمی دانش آموزان مناطق کمتر توسعه و محروم استان هرسال علاوه بر اهدای کتاب های کمک آموزشی ، آزمون های کنکور آزمایشی نیز برگزار می کند و گفت : پارسال ۶ دانش آموز زیر پوشش موسسه بنیاد علوی در کنکور سراسری پذیرفته شدند که ۳ دانش آموز دررشته پزشکی و بقیه در رشته های مهندسی معماری ، هنر اسلامی و روانشناسی بودند . وی در پایان گفت : نزدیک به ۵ هزار دانش آموز مقطع متوسطه در هرمزگان زیر پوشش موسسه بنیاد علوی هستند که وابسته به دفتر مقام معظم رهبری است .

تغییر و تحول در انجمن شعر و داستان هرمزگان

■ طی احکامی جداگانه از سوی مدیر کل فرهنگ و ارشاد اسلامی هرمزگان، رؤسای جدید انجمن شعر و ترانه و انجمن داستان هرمزگان منصوب و معرفی شدند.به گزارش روابط عمومی اداره کل فرهنگ و ارشاد اسلامی هرمزگان،علیرضا درویش نژاد در این خصوص به خبرنگاران گفت : پویایی و تحرک جامعه فرهنگی از جمله نویسندگان و شاعران به فعالیت مستمر و پویایی انجمن های تخصصی آن بستگی دارد .وی به اهمیت و نقش رؤسای انجمن ها در پویایی فضای فرهنگی استان اشاره کرد و اظهار داشت: قرار گرفتن فردی آگاه، باسواد، مطلع و متخصص در هرکدام از رشته های فرهنگی هنری در صدر انجمن های مختلف می تواند شور و نشاط لازم را به جامعه فرهنگی استان برگرداند.مدیر کل فرهنگ و ارشاد اسلامی استان هرمزگان به مقبولیت حداکثری رؤسای انجمن های فرهنگی – هنری تأکید کرد و یادآور شد: طی مشورت و رأی زنی با افراد مطلع و هنرمندان و اهالی فرهنگ و هنر با نظر غالب و حداکثری، پروانه پرسش به عنوان رئیس انجمن داستان و رخشنده پاسلار به عنوان رئیس انجمن شعر و ترانه منصوب شدند. درویش نژاد تشکیل جلسات مستمر و منظم انجمن، جذب حداکثری علاقه مندان و اعضاء ، اولویت بخشیدن به مباحث آموزشی ، پژوهشی و کارگاهی، دعوت از اساتید مجرب، فعال سازی انجمن های شهرستان ، جمع آوری آثار شاعران و نویسندگان ، ارتباط با انجمن های خارج از استان و ... از اولویت های اصلی رؤسای انجمن شعر و داستان هرمزگان می باشد.

در راستای هفته قرآن صورت گرفت:

سی و چهارمین دوره مسابقات قرآن و معارف اسلامی در «بستک»

در راستای هفته قرآن، سی و چهارمین دوره مسابقات قرآن و معارف اسلامی با شرکت چهارصد و ۵۰ دانش آموز مقطع متوسطه دوره اول و دوم در بستک برگزار شد.

به گزارش روابط عمومی مدیریت آموزش و پرورش بستک، سرپرست این مدیریت در آیین سی و چهارمین دوره مسابقات قرآن و معارف اسلامی که به مناسبت هفته قرآن انجام شد، اظهار داشت: این شهرستان با ظرفیت بسیار خوبی که در فعالیت های قرآنی دارد این مسابقات برای تقویت بیش از پیش معرفت دینی دانش آموزان و انس بیشتر آنان با قرآن برگزار می گردد.علاءالدین عزیزی یکی از اهداف برگزاری مسابقات قرآن و معارف اسلامی را ترویج فرهنگ قرآنی و ایجاد رغبت به فعالیت های قرآنی بین دانش آموزان عنوان کرد.

وی در ادامه گفت: در این دوره از مسابقات تعداد چهارصد و ۵۰ دانش آموز مقاطع تحصیلی متوسطه دوره اول و دوم شرکت داشتند که از این تعداد ۲۳۰ نفر در مقطع متوسطه اول دختر و پسر و ۲۲۰ نفر در متوسطه دوم دختر و پسر به مدت یک روز در نه رشته نهج‌البلاغه، احکام، صحیفه سجادیه، قرائت تحقیق، قرائت ترتیل، حفظ، تفسیر، اذان و انشای نماز با هم به رقابت پرداختند که نفرات برتر این مسابقات به مرحله استانی راه پیدا می کنند.گفتنی است این دوره از مسابقات با حضور رئیس اداره قرآن اداره کل آموزش و پرورش استان هرمزگان، امام جمعه شهرستان، معاون پرورشی و فرهنگی این مدیریت و جمعی از مسئولین به صورت همزمان در مسجد جامع و دانشگاه پیام نور بستک برگزار شد.

جزئیاتی از سری جدید «خندوانه»

به گفته مدیر شبکه نسیم، سری جدید خندوانه، گرمابخش روزهای سرد زمستان خواهد بود. فصل سوم این برنامه که به احتمال زیاد از بهمن‌ماه روی آنتن می‌رود، متنوع‌تر از گذشته تولید می‌شود و به همه مردم ایران در نقاط مختلف کشور خواهد پرداخت.

به گزارش ایسنا به نقل از «جام جم»، فصل پیشین برنامه خندوانه قبل از ماه محرم به پایان رسید و براساس توضیحات جواد فرحانی تهیه‌کننده این برنامه، گروه تولید هرگز کارش را تعطیل نکرد تا امروز که مقدمات ساخت دکور جدید آغاز و طراحی فضای کلی برنامه انجام شده است. فرحانی درباره تولید سری جدید گفت: ساخت دکور را در روزهای پایانی این هفته آغاز می‌کنیم. در طراحی دکور جدید از همان نمادها و رنگ‌های قبلی بهره گرفته شده اما شکل و اندازه دکور کاملا متفاوت است. تلاش می‌کنیم فضایی مناسب‌تر، زیباتر و بزرگ‌تر ایجاد کنیم تا بتوانیم پذیرای جمع بیشتری از شرکت‌کنندگان در این برنامه باشیم. از نگاه این تهیه‌کننده، تغییر دکور و ایجاد فضای تازه در این برنامه باعث می‌شود آنچه برای مخاطب تکراری شده، تغییر کند و تنوع و تازگی در برنامه ایجاد شود. فرحانی این تازگی را احترام به مخاطبان توصیف کرد و گفت: برای همه مدیران سازمان و گروه خندوانه مهم است که با وجود همه مشکلات و دشواری‌ها بتوانیم برنامه‌ای در خور مخاطبان به نمایش بگذاریم. وی علاقه‌مندان برنامه «خندوانه» را به صبوری دعوت کرد و گفت: همه ما سخت تلاش می‌کنیم تا هرچه زودتر مقدمات ساخت فصل جدید فراهم شود و در خدمتتان باشیم.

■ **خندوانه‌ای به وسعت ایران**

گرچه در فصل‌های پیشین برنامه خندوانه سفرنامه‌ها و گزارش‌هایی از شهرهای مختلف کشور به نمایش درآمده اما فرحانی از تصویربرداری مفصل در خارج از تهران خبر داد و گفت: برای تولید برنامه در خارج از تهران برنامه‌هایی داریم که به محض قطعی شدن به اطلاع بینندگان می‌رسانیم اما آنچه در حال حاضر برای ما کاملا روشن است، توجه به همه مردم و مشارکت افراد از سراسر کشور در این برنامه است. این بار خندوانه بیشتر و متفاوت‌تر از گذشته مردم ایران را مدنظر قرار می‌دهد و شاید بتوانیم مهمانانی از شهرستان‌ها در استودیوی برنامه داشته باشیم. از دیگر برنامه‌هایی که تولیدکنندگان خندوانه برای این فصل در نظر گرفته‌اند، می‌توان به اقداماتی در زمینه حفظ محیط‌زیست اشاره کرد که فعلا فرحانی در این‌باره سکوت می‌کند و ترجیح می‌دهد تا زمان مناسب درباره جزئیات این برنامه چیزی نگوید.

■ **سرمای بهمن، گرمای خندوانه**

ساخت استودیوی جدید برنامه خندوانه همین روزها شروع می‌شود و به گفته تهیه‌کننده این برنامه، بین ۴۰ تا ۵۰ روز زمان لازم است تا دکور جدید آماده بهره‌برداری شود.

فرحانی درباره شروع تولید گفت: تصویربرداری بخش اصلی برنامه که گفت‌وگوی رامبد جوان با مهمانان است، با آماده‌شدن دکور آغاز می‌شود، ولی تولید آیتم‌های خارج از استودیو را از هفته آینده شروع می‌کنیم. تک‌تک ما در تلاشیم تا مقدمات کار هرچه سریع‌تر آماده شود و بتوانیم زودتر این برنامه را به مخاطبان ارائه کنیم.

■ **باز هم جناب‌خان و البته دیگران**

گزارش‌های رسیده حاکی است در فصل سوم خندوانه، جناب‌خان همچنان حضور خواهد داشت و یکی از مهره‌های اصلی برنامه خواهد بود اما فرحانی امیدوار است در فصل جدید فرصتی فراهم شود تا عروسک‌های دیگری برای حضور در برنامه طراحی شود.

این تهیه‌کننده درباره هویت این عروسک‌ها گفت: هنوز در حال طراحی و بررسی هستیم، اما می‌توانم در یک کلمه بگویم که قرار است «خندوانه» وسعت پیدا کند و کامل‌تر و بهتر از گذشته به مخاطبان ارائه شود.

■ **بازگشت جوان با خندوانه**

به گفته رامبد جوان، دو سال از عمر خندوانه می‌گذرد، دو فصل از این برنامه که چیزی نزدیک به ۳۰۰ قسمت است تولید شده و قرار است همه چیز در فصل جدید، تازه شود. مجری برنامه خندوانه درباره همزمانی تولید این برنامه با ساخت فیلم سینمایی «نگار» توضیح داد: طبیعی است که من به تنهایی خندوانه را نمی‌سازم و قرار نیست همه کارها را به تنهایی انجام بدهم. گروه‌های تولید از جمله گروه‌های ایده‌پردازی، طراحی، موسیقی، دکور و نورپردازی از مدت‌ها پیش مشغول کار هستند و در جلساتی، آخرین اقدامات صورت گرفته را بیان می‌کنند و با یکدیگر هماهنگ می‌شویم. رامبد جوان نیز از توسعه این برنامه خبر می‌دهد و این که قرار است فصل جدید، طراوت و تازگی را برای خندوانه همراه داشته باشد.

نخستین فیلم بلند سینمایی بندرلنگه ای کلید خورد

به همت هنرمندان جوان بندرلنگه ای برای اولین بار در استان زمینه برای بروز استعدادهای جوانان دهه ۷۰ در زمینه تولید یک فیلم بلند فراهم شده است.

به گزارش خبرنگار روزنامه منطقه جنوب کشور دریا ؛ به نقل از کنگ خبر؛ کیانوش بحرینی با بیان اینکه برای تولید این فیلم از امکانات حرفه ای فیلم برداری استفاده می شود، افزود: ۶۰ درصد کار در بندرلنگه و ۴۰ درصد نیز در بندرعباس صورت می گیرد.وی با اشاره به اینکه نویسنده فیلمنامه یک جوان متولد ۷۵ و مدیرفیلمبرداری نیز متولد ۷۶ است، گفت: همه عوامل این مجموعه متولدین دهه ۷۰ هستند.بحرینی اضافه کرد : این فیلم به کارگردانی بنده و نویسندگی احمد نیکخو تولید می شود، گفت: امیر حسین هوشنگی به عنوان مدیر گروه تصویر بردار ی، سهراب جهانگیری به عنوان صدابردار، محمد عزیزی نوربردار، نبیل ملک پور مدیرگروه تدارکات، مصطفی شعبانی تیتراژ و تدوین، حجت الاسلام مسلم حیدرزاده مشاور مذهبی با این مجموعه همکاری دارند.وی گفت: این مجموعه تاکنون ۲ فیلم کوتاه با موضوع اجتماعی تولید کرده که یکی از آنها هنوز به مرحله اکران نرسیده است.و افزود: فیلم «مفرد» قرار است معضل قاچاق به ویژه قاچاق کالا و اثرات مخرب آن بر اقتصاد، تولید ملی و اشتغال را به نمایش بگذارد.حسین محسنی، رییس اداره فرهنگ و ارشاد اسلامی شهرستان بندرلنگه نیز در این نشست با اعلام حمایت همه جانبه این اداره از تولید فیلم «مفرد»، گفت: جای بسی خوشحالی است که کاری چنین ارزشمند به دست جوانان توانمند هرمزگانی رقم می خورد.وی افزود: اقدامات گروه برای تولید فیلم بلند سینمایی بیانگر خودباوری، بروز استعدادها و توانمندی جوانان دهه ۷۰ استان هرمزگان است .لازم به ذکر است ؛ بحرینی از همه دست اندرکاران خواست برای تولید این فیلم بلند سیمایی چشم انتظار پشتیبانی هستیم که برای اتمام این پروژه حمایت مسئولان ضروری است. وی در پایان گفت: با ساخت این فیلم جدید بصورت تور استانی در ۱۳ شهرستان بخش می شود .

برگزاری نخستین جشنواره استانی عکس با تلفن همراه در «بندرلنگه»

رئیس اداره فرهنگ و ارشاد بندرلنگه برای اولین بار از برگزاری نخستین جشنواره عکس با تلفن همراه به میزبانی این شهرستان خبر داد.

به گزارش خبرنگار روزنامه منطقه جنوب کشور دریا ؛ به نقل از خبرگزاری فارس ؛ حسین محسنی با بیان این مطلب که نخستین جشنواره استانی عکس با تلفن همراه در دو بخش آزاد و ویژه نماز به میزبانی بندرلنگه برگزار می‌شود.و افزود: جشنواره عکس با تلفن همراه با هدف معرفی ظرفیت‌های گردشگری و فرهنگی مناطق بکر و چشم‌اندازهای زیبای استان هرمزگان و نیز پوشش‌های بومی محلی، فرهنگی، بناهای تاریخی و معماری خاص جنوب کشور فعالیت خود را آغاز می‌کند و اضافه کرد: بخش دیگر این جشنواره با موضوع نماز با هدف ارج گذاشتن به فرهنگ اقامه نماز، نماز اول وقت و اهمیت این واجب دینی با ثبت این لحظات معنوی موجب تاثیرگذاری مثبت فرهنگی آن در جامعه باشیم و خاطر نشان کرد : امروز انفجار اطلاعات و اخبار در فضای مجازی توسط تلفن‌های همراه را یکی از دلایل ارائه این طرح دانست و اظهار داشت: این روزها تلفن همراه نقش مهمی در زندگی مردم به ویژه جوانان ایفا می‌کند لذا باید با برنامه‌ریزی فرهنگ استفاده درست از این ابزار پیشرفته را فراهم کرد به همین دلیل و به منظور مشارکت دادن همه مردم در فعالیت هنری حضور در این جشنواره برای عموم علاقمندان آزاد است و در پایان گفت: هنرمندان و عموم مردم می‌توانند سه اثر خود را تا پایان آذر به دبیرخانه جشنواره ارسال یا ایمیل کنند .

«مرگ ماهی» به هند رسید

فیلم سینمایی «مَرگِ ماهی» به کارگردانی سید روح‌الله حجازی به بخش مسابقه سیزدهمین جشنواره فیلم چنای هند راه یافت.

به گزارش ایسنا، «مرگ ماهی» در چند ماه اخیر در بخش‌های مسابقه چندین جشنواره بین‌المللی از جمله مونترال کانادا، فیلم‌های ایرانی لندن، فیلم‌های ایرانی تورنتو، فیلم‌های ایرانی استرالیا و... حضور یافته بود. سیزدهمین جشنواره فیلم چنای هند از ۲۶ آذرماه تا سوم دی‌ماه برگزار می‌شود. بر اساس این گزارش، «مَرگِ ماهی» پربازیگرترین فیلم جشنواره فجر دوره قبل بود که بزودی در سینماهای ایران روی پرده می‌رود. در «مَرگ ماهی» نیکی کریمی، علی مصفا، طناز طباطبایی، ریما رامین‌فر، بابک کریمی، بهرنگ علوی، حسام محمودی، مروارید کاشیان، با هنرمندی پانته‌آ بهرام، بابک حمیدیان، رابعه مدنی و سحر دولتشاهی و همچنین کیمیا مرادیان، ملیکا پارسا، حسام رحیمی‌منش (بازیگران خردسال) ایفای نقش کرده‌اند.

انتشار فراخوان نخستین جشنواره منطقه ای شعر بلوچ

مدیر کل فرهنگ و ارشاد اسلامی هرمزگان از اعلام فراخوان نخستین جشنواره منطقه ای شعر بلوچ خبر داد.

به گزارش روابط عمومی اداره کل فرهنگ و ارشاد اسلامی هرمزگان، علیرضا درویش نژاد به ظرفیت های ادبی در استان اشاره کرد و گفت : هرمزگان اقوام، نژادها، ادیان ، مذاهب و ... متنوعی را در پهنه گسترده خود جای داده که هر کدام از آن ها جزء گنجینه عظیم فرهنگی این خطه محسوب می شود. مدیر کل فرهنگ و ارشاد اسلامی هرمزگان به عنوان دبیر این جشنواره اظهار داشت : قوم بلوچ، نژادی بزرگ و دارای خصوصیات بسیار برجسته ای از جمله جوانمردی، تعصب، غیرت، شجاعت، پاکدلی ، جنگجویی، مهمان نوازی، میهن پرستی و ... می باشد که در اشعار و ادبیات آن ها به خوبی جاری و ساری است.وی یادآور شد: حضور قوم بلوچ منوط به استان هرمزگان نمی شود و گستره وسیعی از جنوب شرق کشور و بخشی از استان های سیستان و بلوچستان ، کرمان ،هرمزگان و... را شامل می شود. درویش نژاد به اهداف برگزاری این جشنواره اشاره کرد و اذعان داشت : توجه به ظرفیت های جدید در حوزه فرهنگ هرمزگان، شناسایی استعدادهای جدید، توجه به ادبیات عامه و فرهنگ عمومی از مهمترین اهداف این جشنواره می باشد.مدیر کل فرهنگ و ارشاد اسلامی و دبیر نخستین جشنواره منطقه ای شعر بلوچ گفت : علاقه مندان به شعر بلوچی می توانند آثار خود را تا ۲۵ دی ماه با موضوع آزاد به دبیرخانه جشنواره واقع در اداره فرهنگ و ارشاد اسلامی جاسک ارسال کنند.درویش نژاد از همکاری اداره فرهنگ و ارشاد اسلامی جاسک ، انجمن شعر و ادب هرمزگان ، شاعران و فرهنگ دوستان هرمزگان و به ویژه بلوچ در برگزاری و حمایت از این رویداد تقدیر و تشکر کرد.

طرح اشتراک نیم بهاء
روزنامه دریا نیز به این طرح پیوست
eshterak.ir
معاونت مطبوعاتی و اطلاع رسانی وزارت فرهنگ و ارشاد اسلامی با همکاری شرکت پست و مجریان توزیع در بخش خصوصی با هدف گسترش فرهنگ مطالعه و حمایت از مطبوعات
طرح تخفیف اشتراک تا سقف ۵۰ درصد را اجرا می کند.
تسهیلات برای اشتراک روزنامه ها و مجلات به ترتیب تا سقف ۵۰۰ و ۲۵۰۰ تومان به ازای هر نسخه
هزینه ارسال عادی از مشترک دریافت نمی‌شود.
برای ثبت اشتراک کافی است به سایت eshterak.ir مراجعه نمایید.
تاکنون بالغ بر یکصد و پنجاه نشریه به این طرح پیوسته اند.
افزایش قیمت نشریه در طول دوره اشتراک مشمول مشترکان قبلی نمی شود.
اجرای این طرح در هرمزگان آغاز شد
تلفن: ۰۷۶۳۲۲۴۶۳۸۴

دادنامه

پرونده کلاسه ۹۴۰۹۹۸۷۶۱۶۴۰۰۱۸۵ شعبه دادگاه اصل ۴۹ قانون اساسی شهرستان بندرعباس تصمیم نهایی شماره ۹۴۰۹۹۷۷۶۱۶۴۰۰۳۲۵
شاکی : ستاد اجرائی فرمان امام (ره) به نشانی بندرعباس بلوار جمهوری اسلامی نرسیده به سه راه جهانبار انتهای خ بازرگانی
اتهام : شکایت بر خلاف واقع در دعاوی اصل ۴۹ قانون اساسی
رای دادگاه
در خصوص ملک واقع در شهرستان بندرلنگه ، جنب منازل سازمانی شیلات، به مساحت۳۴۱/۰۵ متر مربع طی نامه شماره ۱۸۱/۲۲۰۵۱۱ ن مورخه ۹۴/۶/۳۱ از طرف ستاد اجرائی فرمان حضرت امام (ره) به عنوان ملک بایر بلاصاحب معرفی گردیده است این دادگاه پس از بررسی های اولیه طی دادنامه شماره ۹۴۰۹۹۷۷۶۱۶۴۰۰۳۰۱مورخه ۹۴/۸/۱۱ مستنداً به تبصره ماده ۱۰ اصلاحیه آئین نامه نحوه رسیدگی به پرونده های موضوع اصل ۴۹ قانون اساسی مبادرت به صدور قرار سرپرستی می نماید و سپس وقت رسیدگی تعیین و با توجه به اینکه در جلسه مقرر شخص یا اشخاصی به عنوان مالک یا مدعی معترض نشده اند از سوی آن ستاد درخواست صدور رای شده است و در نهایت با عنایت به عدم مراجعه مالک یا قائم مقام قانونی و یا وکیل وی توجهاً به تحقیقات وبررسیهای انجام شده توسط ستاد اجرائی فرمان حضرت امام (ره) و اینکه ملک موضوع پرونده از مصادیق اموال بلاصاحب تلقی گردیده و هیچگونه اطلاعی از مالک ویا ورثه یا نماینده وی در دست نیست ، لذا در اجرای ماده ۲۸ قانون مدنی و فتوای حضرت امام (ره) در تحریرالوسیله (کتاب لقطه) حکم به تملیک ستاد اجرایی فرمان حضرت امام (ره) در ملک مزبور صادر و اعلام می دارد رای صادره غیابی و در فرجه قانونی قابل واخواهی در این دادگاه می باشد .

قوه قضائیه
دادگستری جمهوری اسلامی ایران

رئیس دادگاه اصل ۴۹ قانون اساسی استان هرمزگان–روح اله –اعظمی ساردوئی

دادنامه

پرونده کلاسه ۹۴۰۹۹۸۷۶۱۶۴۰۰۱۸۷ شعبه دادگاه اصل ۴۹ قانون اساسی شهرستان بندرعباس تصمیم نهایی شماره ۹۴۰۹۹۷۷۶۱۶۴۰۰۳۲۷
شاکی : ستاد اجرائی فرمان امام (ره) به نشانی بندرعباس بلوار جمهوری اسلامی نرسیده به سه راه جهانبار انتهای خ بازرگانی
اتهام : شکایت بر خلاف واقع در دعاوی اصل ۴۹ قانون اساسی
رای دادگاه:در خصوص ملک واقع در شهرستان بندرلنگه ، جنب منازل سازمانی شیلات، به مساحت۴۰۱/۱۰ متر مربع طی نامه شماره ۱۸۱/۲۲۰۵۱۴ ن مورخه ۹۴/۶/۳۱ از طرف ستاد اجرائی فرمان حضرت امام (ره) به عنوان ملک بایر بلاصاحب معرفی گردیده است این دادگاه پس از بررسی های اولیه طی دادنامه شماره ۹۴۰۹۹۷۷۶۱۶۴۰۰۳۰۳مورخه ۹۴/۸/۱۱ مستنداً به تبصره ماده ۱۰ اصلاحیه آئین نامه نحوه رسیدگی به پرونده های موضوع اصل ۴۹ قانون اساسی مبادرت به صدور قرار سرپرستی می نماید و سپس وقت رسیدگی تعیین و با توجه به اینکه در جلسه مقرر شخص یا اشخاصی به عنوان مالک یا مدعی معترض نشده اند از سوی آن ستاد درخواست صدور رای شده است و در نهایت با عنایت به عدم مراجعه مالک یا قائم مقام قانونی و یا وکیل وی توجهاً به تحقیقات وبررسیهای انجام شده توسط ستاد اجرائی فرمان حضرت امام (ره) و اینکه ملک موضوع پرونده از مصادیق اموال بلاصاحب تلقی گردیده و هیچگونه اطلاعی از مالک ویا ورثه یا نماینده وی در دست نیست ، لذا در اجرای ماده ۲۸ قانون مدنی و فتوای حضرت امام (ره) در تحریرالوسیله (کتاب لقطه) حکم به تملیک ستاد اجرایی فرمان حضرت امام (ره) در ملک مزبور صادر و اعلام می دارد رای صادره غیابی و در فرجه قانونی قابل واخواهی در این دادگاه می باشد .

قوه قضائیه
دادگستری جمهوری اسلامی ایران

رئیس دادگاه اصل ۴۹ قانون اساسی استان هرمزگان–روح اله –اعظمی ساردوئی

دادنامه

پرونده کلاسه ۹۴۰۹۹۸۷۶۱۶۴۰۰۱۸۶ شعبه دادگاه اصل ۴۹ قانون اساسی شهرستان بندرعباس تصمیم نهایی شماره ۹۴۰۹۹۷۷۶۱۶۴۰۰۳۲۶
شاکی : ستاد اجرائی فرمان امام (ره) به نشانی بندرعباس بلوار جمهوری اسلامی نرسیده به سه راه جهانبار انتهای خ بازرگانی
اتهام : شکایت بر خلاف واقع در دعاوی اصل ۴۹ قانون اساسی
رای دادگاه:در خصوص ملک واقع در شهرستان بندرلنگه ، جنب منازل سازمانی شیلات، به مساحت۳۰۹/۳۶ متر مربع طی نامه شماره ۱۸۱/۲۲۰۵۰۹ ن مورخه ۹۴/۶/۳۱ از طرف ستاد اجرائی فرمان حضرت امام (ره) به عنوان ملک بایر بلاصاحب معرفی گردیده است این دادگاه پس از بررسی های اولیه طی دادنامه شماره ۹۴۰۹۹۷۷۶۱۶۴۰۰۳۰۲مورخه ۹۴/۸/۱۱ مستنداً به تبصره ماده ۱۰ اصلاحیه آئین نامه نحوه رسیدگی به پرونده های موضوع اصل ۴۹ قانون اساسی مبادرت به صدور قرار سرپرستی می نماید و سپس وقت رسیدگی تعیین و با توجه به اینکه در جلسه مقرر شخص یا اشخاصی به عنوان مالک یا مدعی معترض نشده اند از سوی آن ستاد درخواست صدور رای شده است و در نهایت با عنایت به عدم مراجعه مالک یا قائم مقام قانونی و یا وکیل وی توجهاً به تحقیقات وبررسیهای انجام شده توسط ستاد اجرائی فرمان حضرت امام (ره) و اینکه ملک موضوع پرونده از مصادیق اموال بلاصاحب تلقی گردیده و هیچگونه اطلاعی از مالک ویا ورثه یا نماینده وی در دست نیست ، لذا در اجرای ماده ۲۸ قانون مدنی و فتوای حضرت امام (ره) در تحریرالوسیله (کتاب لقطه) حکم به تملیک ستاد اجرایی فرمان حضرت امام (ره) در ملک مزبور صادر و اعلام می دارد رای صادره غیابی و در فرجه قانونی قابل واخواهی در این دادگاه می باشد .

قوه قضائیه
دادگستری جمهوری اسلامی ایران

رئیس دادگاه اصل ۴۹ قانون اساسی استان هرمزگان–روح اله –اعظمی ساردوئی

روابط عمومی اداره کل استاندارد هرمزگان
استانداردها، مطمئن ترین مسیر برای نیل به توسعه پایدار

دریا
۵
شنبه ۲۸ آذر ۱۳۹۴
۷ ربیع الاول ۱۴۳۷
سال پانزدهم شماره ۲۱۱۲

مبارزه با قاچاق کالا نیازمند مشارکت مردم و عزم عمومی است

فرمانـده پایـگاه دریابانـی بندرعباس گفت: بـا توجه به ضرورت‌های استان، مبارزه با قاچاق کالا نیازمند مشارکت مردم و عزم عمومی است.

به گزارش مرکز اطلاع رسانی پایگاه دریابانی بندرعباس، سـرهنگ «عبدالله لشـکری » در مصاحبه با خبرنگار ما ، اظهار داشـت: پدیده قاچاق کالا پیامدهای منفی بر اقتصاد جامعه دارد و تعامل و همکاری دستگاه‌های اجرایی استان در طول سال امری ضروری و واجب است که باید در دستور کار قرار گیرد.

وی بـا بیـان اینکه خریـد کالای قاچـاق تهدیدی برای سـلامت خانواده‌هاسـت، ادامـه داد: این پدیـده افزون بر تهدید خانواده ضربه بزرگی به اقتصاد کشور وارد می‌سازد. سرهنگ « لشـکری » تصریح کرد: باید تمام دستگاه‌های متولـی، مراقبت و کنترل لازم را بـرای ورود کالای قاچاق در مراکز خرید و فروشگاه‌های مورد عرضه اعمال داشته . همچنین دستگاهای اجرایی خصوصا دریابانی از هیچ تلاش و کوششـی برای مقابله با قاچاق کالا و ارز در استان دریغ نخواهند کرد.

این مقام مرزبانی اظهار داشت: قاچاق کالا عامل اصلی بی نظمی در اقتصاد کشـور و جامعه است که علاوه بر متزلزل کردن ثبات بازار در نهایت مدیران و مسئولان همه دستگاه های دولتی و جامعه را با بحران شدید اقتصادی مواجه می کند .

وی، مبارزه با قاچاق کالا را از وظایف اصلی تمام ارگانها و نهادهای مرتبط دانست و موثرترین راه موفقیت مبارزه با این پدیده خطرناک را همدلی، همکاری و مشارکت همه جانبه سازمانهای دولتی و مردم نهاد عنوان کرد. سرهنگ «لشکری» ضمن تاکیـد بر کنترل و نظارت دقیق بـر راه های ورودی قاچاق کالا در مرزها که باعث کاهش حجم و میزان تبادل کالاهای قاچاق به استان می شود، افزود:با متخلفان اقتصادی و قاچاقچیـان کالا بدون هر گونه اغماض برخورد جدی و قاطـع صورت می گیرد. وی در ادامه افزود: مرزبانی اجازه نخواهد داد عده ای سود جو باعث ناامن کردن جامعه شوند و امنیت موجود را زیر سوال ببرند .

«لشکری» با اشـاره به مبارزه بی امان با قاچاقچیان گفت: به قاچاقچیان هشـدار می دهیم که دست از قاچاق بردارند و بدنبال روزی حلال باشـند در غیر اینصورت آماده سیلی محکمی از طرف مرزبانی باشند.

فرمانده پایگاه دریابانی بندرعباس گفت: ماموران دریابانی بندرعباس،طی ۹ ماهه سـالجاری در مقابله با پدیده شوم قاچاق کالا،ضمن کنترل مرزهای دریایی در حین گشـت زنی در سطح حوزه استحفاظی توانستند ۱۱۶ هزار و ۸۱۸ لیتر سوخت قاچاق ، شش میلیون و ۲۹۸ هزار و ۵۲۰ نخ سـیگارت قاچاق ، ۱۵۱ هزار و ۸۰۰ ثوب البسه قاچاق ، ۱۶ هزار و ۴۲۵ قلم لوازم آرایشـی ، ۱۰ هزار جفت کفش و ۱۳۸ هـزار و ۲۰۳ قلم انـواع کالای قاچاق و ۳۲۲ نفر اتباع بیگانه دستگیر وکشف و ضبط نمایند و در این راستا ۳۱۳ فروند شناور و ۲۳ دستگاه خودرو توقیف و ۴۱۵ نفر متهم دستگیر که پس از تشکیل پرونده تحویل مقام محترم قضایی شدند.

فرمانده پایگاه دریابانی بندرعباس در پایان گفت: آموزش و فرهنگ‌سـازی در زمینه قاچاق کالا و مصرف کالاهای داخلی دو عامل مهم در کاهش قاچاق کالاست که باید در دستور کار مسئولان امر قرار گیرد.

در امتداد تاریکی

زندگی جهنمی!

همیشـه فکر می کردم پول خوشـبختی می آورد؛ وقتی از بزرگ ترها می شنیدم پول حلال مشکلات اسـت، بـه روزهایی می اندیشـیدم کـه در منزلی شـیک، بـا صفـا و دور از هیاهو زندگی مـی کنم. دوسـت داشـتم با فـردی ازدواج کنم کـه به قول معـروف پولش از پـارو بالا برود و مـن در حالی که لباس های شیک و گران قیمت پوشیده ام و عینک دودی بر چشـمانم زده ام، سـوار بر خودروی گران قیمت نزد دوستانم بروم تا چشمان آن ها از تعجب گرد شود؛ اما افسوس که همه این ها خیالاتی بیش نبـود و من بـا همین تصورات غلـط زندگی ام را به نابودی کشاندم... .

زن ۲۵ سـاله در حالی که دادخواست طلاقش را به کارشـناس اجتماعی کلانتری کاظم آباد مشهد ارائه می داد، به تشـریح چگونگی ماجرای ازدواج خود با مردی ۶۲ سـاله پرداخت و گفت: از همان دوران نوجوانی وقتی در فیلم هـای تلویزیونی یا ماهواره ای می دیدم که چگونه پسـری پولدار عاشق دختر فقیری می شود و آن دختر در رفاه و آسایش زندگی می کند، آرزو می کردم روزی چنین اتفاقی برای من رخ بدهد. در واقع همه سـاعت های تنهایی خود را با همین افکار سـپری می کردم و در رویاهایم، خود را در لبـاس عروس می دیدم که انواع زیورآلات را بر گردنـم آویخته ام و هر روز سـوار بر خودرویی خارجـی و مدل بالا از خیابان های شـهر عبور می کنم، در حالی که همه چشـم ها به من دوخته شـده است.

آن قـدر درگیر این افکار پوچ شـده بودم که دیگر نتوانستم به تحصیل ادامه بدهم و در مقطع دبیرستان ترک تحصیل کردم. ۱۹ ساله بودم که یکی از دوستان مادرم مرا برای پسرش خواستگاری کرد اگرچه من شناختی از او نداشتم اما به توصیه مادرم که می گفت پیمان جوانی با اخلاق و با ایمان است، تن به ازدواج دادم. پیمان کارگری سـاده بـود و وضع مالی خوبی نداشـت به همین دلیل هم اختلافات ما از روزهای اول زندگی آغاز شد. احساس می کردم همه رویاها و آرزوهایم بر باد رفته است و سال های سال باید در سـختی و رنج زندگی کنم و غرولندهای صاحبخانه را بشـنوم. بـا این حال پیمان آن قدر به من عشـق می ورزید و محبت می کرد که خجالت می کشـیدم موضوع طلاق را مطرح کنم اما با شرایط مالی او نمی توانستم کنار بیایم و پس از یک سال زندگی مشترک از او طـلاق گرفتم و به منزل پدرم بازگشـتم. مدتی بعد احسـاس تنهایی از یکسـو و سرزنش های پدر و مادرم از سوی دیگر موجب شد تصمیم به ازدواج مجدد بگیرم. این بار با مرد ۶۲ ساله ای ازدواج کردم که نوه هایش همسـن من بودند ولی با هر شـرایطی کنـار می آمدم چـرا که او از همـه امکانات رفاهی زندگی برخوردار بود حتی بـه تفاوت مذهبمان نیز اهمیتی ندادم و تنها می خواستم به آرزوهای گذشته ام جامه عمل بپوشـانم. هنوز ۲ مـاه از این ازدواج سـپری نشده بود که سوء ظن و بدبینی های همسرم آغاز شـد. او نمی گذاشـت به تنهایی از خانه بیرون بـروم و با هر بهانه ای مرا کتک می زد. زندگی ام به جهنمی واقعی تبدیل شده بود و من هیچ اراده ای از خودم نداشتم. آن جا بود که فهمیدم چه قدر راحت، عشـق و محبت های پیمان را به پول فروخته ام؛ ای کاش زمان به عقب باز می گشت و من ...

پزشک داروساز کشته شد

مشارکت خانوادگی در قتل فجیع داماد

بازپرس ویژه قتل دادسرای کرمان از قتل یک پزشک داروساز در این شـهر خبر داد و گفت: این فرد توسـط همسرش، پدر، مادر و برادر وی به قتل رسیده است.

«حسین میرزابیگی» در نشست خبری افزود: ۲۲ آذر سال جاری در پی تماس یکی از شـهروندان مبنی بر دیدن خون در راهـرو آپارتمان، به محل حادثـه در یکی از محله های شهر کرمان مراجعه کردیم.وی اظهار کرد: همسر، پدر، مادر و برادر همسر مقتول به دلیل انگیزه های شخصی و خانوادگی اقـدام به قتل این مرد می کنند و بعـد از قطعه قطعه کردن و جدا کردن سـر مقتول، جسد وی را از منزل خارج می کنند.

بازپرس ویژه قتل شهرستان کرمان تصریح کرد: این قتل یکی از فجیع ترین قتل های شهرسـتان طی سال های اخیر بوده است.بازپرس ویژه قتل دادسرای کرمان ادامه داد: حدود ۱۲ ساعت بعد از قتل، قاتل این مرد چهل ساله و همدستان وی، شناسایی و دستگیر شدند.

وی افزود: جسـد تکه تکه شده مقتول ساعتی بعد در یکی از بیابان های اطراف شهر کرمان کشف شد.میرزابیگی گفت: این قتل توسط برادر همسر مقتول و با مشارکت سایر اعضای خانواده انجام شده است.

وی تصریح کرد: چهار نفر در حال حاضر در زمینه پرونده قتل پزشـک داروساز در کرمان دستگیر شده اند و تحقیقات در مورد قتل این فرد ادامه دارد.

به گزارش ایرنا، بازپرس ویژه قتل در کرمان همچنین شایعه قتل های سریالی را در شهرستان کرمان تکذیب کرد و افزود: ضریب امنیتی در استان کرمان بالاست و نگرانی در این زمینه وجود ندارد.

وی تاکیـد کرد: ۹۰ درصد قتل های شهرسـتان کرمان طی سـال جاری کشف شـده اند و این استان رتبه پنجم کشوری را در این زمینه دارد.

بازپرس ویژه قتل دادسـرای کرمان گفـت: تیم ویژه قتل در آگاهی کرمان تشـکیل شـده اسـت و رئیس پلیس آگاهی، فرمانده انتظامی، پزشکی قانونی و اداره اطلاعات نیز به طور ویژه با بازپرس قتل همکاری دارند.

میرزابیگی تصریح کرد: بیشتر قتل های شهرستان کرمان بدون انگیزه و به دلیل ناتوانی در کنترل خشم اتفاق افتاده است.

پزشک قلابی دستگیر شد

فریب ۱۴۹ زن در تلگرام

فرد سـابقه دار ۳۵ سـاله ای که با جعل عنوان پزشک جراح در شـبکه اجتماعی تلگرام و فضای مجازی، ۱۴۹ زن را در نقاط مختلف کشور فریب داده بود، در شاهرود دسـتگیر شـد. به گزارش مرکز اطلاع رسـانی فرمانده انتظامی اسـتان سمنان، فرمانده انتظامی استان سمنان گفت: شـکایت خانمی شـاهرودی در پلیس فتا مبنی بر اخاذی و کلاهبرداری فردی که در سـایت همسریابی با وی آشنا شده بود، سرآغاز شکل گیری این پرونده بود.

سـرهنگ «روح الامین قاسـمی» با اشاره به اینکه فرد کلاهبردار در سـایت همسـریابی به وسـیله عکسـی با روپوش در اتاق عمل، خود را پزشک جراح معرفی کرده بـود، تصریح کرد: دوسـتی مجازی ایـن دو فرد به دیدار حضوری در شاهرود منجر شد.

وی گفت: پزشـک قلابی با وعده ازدواج و جلب اعتماد شـاکی و خانواده اش، تصاویر خصوصی و دو فقره چک سـفیدامضا از این خانم شاهرودی گرفته و پس از مدتی، با تهدید به انتشار تصاویر وی، مبالغی اخاذی کرده بود.

سـرهنگ قاسـمی با اشاره به شناسـایی محل سکونت این پزشک قلابی واقع در شهریار، افزود: در همین حین، شـاکی بـا مراجعه به پلیـس، از حضور مجـدد متهم در شاهرود خبر داد.

فرمانده انتظامی اسـتان سمنان با اشاره به اینکه متهم با گرفتن خودروی شـاکی در خیابانهای شهر درحال تردد بود که با اجرای طرح تعقیب و گریز دسـتگیر شد، تاکید کرد: متهم دارای مدرک فوق دیپلم اسـت و با جعل عنوان یک پزشک اهل یاسوج و اسـتفاده از مهر و شماره نظام پزشکی وی، خود را پزشک جراح معرفی کرده بود.

وی بـا اشـاره به اینکـه این فرد تاکنون بـا ۱۴۹ خانم در فضای مجازی و شـبکه های اجتماعی ارتباط گرفته اسـت، افزود: متهم دارای سوابق کیفری در زمینه سرقت، کلاهبـرداری و اخـاذی اسـت و در تحقیقات تخصصی پلیس، به کلاهبرداری از ۱۰ خانم در نقاط دیگر کشـور اعتراف کرده است.

سـرهنگ قاسـمی اعتماد به افـراد در دنیای مجازی و شـبکه های اجتماعی را تهدید عنوان و خاطرنشان کرد: شهروندان اطلاعات، تصاویر و مدارک خصوصی خود را به هیچ وجه در فضای مجازی به اشتراک نگذارند.

صحنه‌سازی برای مخفی کردن قتل همسر

به دروغ به همسرم گفته بودم اعتیادم را ترک کرده‌ام

و او به دلیل علاقه به من و زندگی‌مان گفته‌هایم را باور کرده بود

مرد شیشـه‌ای زمانی که متوجه شـد همسرش پی به اعتیاد دوباره او برده اسـت، نقشـه قتـل زن جوان را اجرا کرد. او با صحنه‌سـازی قصد داشت مرگ را بر اثر گازگرفتگی اعلام کند.

به گزارش جام جم ، زمسـتان سـال گذشته مردی با سامانه ۱۲۵ آتش‌نشانی شهرستان زرندیه تماس گرفت و از گازگرفتگی در خانه همسایه‌شان خبر داد.

آتش‌نشانان همراه امدادگران اورژانس در محل حادثه حضور یافتند و با پیکر زن و مردی جوان روبه‌رو شدند که دچار گازگرفتگی شده بودند. زن جوان بر اثر شدت مسـمومیت جان باختـه بود، اما همسـرش هنوز نفس می‌کشید که به بیمارستان انتقال یافت.

همزمان با تشـکیل پرونده قضایی، ماموران به تحقیق از مـرد نجات یافتـه پرداختند که وی مدعی شـد او و همسـرش دچـار گازگرفتگی ناشـی از نشـت گاز از بخاری شـده‌اند.تحقیقات محلی نیز نشـان داد، این مرد معتاد به شیشـه بوده و بر سر همین موضوع با همسرش اختلاف‌هایی داشـته است. با گذشـت یک سال از این حادثه، کارشناسان پزشـکی قانونی نظر دادند که مرگ این زن نمی‌تواند طبیعی و بر اثر گازگرفتگی باشـد زیرا آثار فشار و خفگی روی گلوی زن جوان وجود دارد و او به قتل رسـیده است. مرد جوان این بار بازداشت شد و بعد از یک سال سـکوت به قتل اعتراف کرد و گفت: من شیشـه مصرف می‌کردم و همین موضوع دلیل وقوع درگیری و مشاجره بین‌ما شده بود.

همسـرم مدام از من می‌خواسـت اعتیادم را ترک کنم کـه بی‌فایده بود. به دروغ به همسـرم گفته بودم اعتیادم را تـرک کرده‌ام و او به دلیـل علاقه به من و زندگی‌مان گفته‌هایـم را باور کرده بود تـا این‌که روز حادثه مرا در حال مصرف شیشه دید و با هم درگیر شدیم.

همان موقع عصبانی شـدم و به سـمت همسرم حمله کردم. با بالا گرفتن درگیری‌مان بالشی را از اتاق خواب برداشتم و او را خفه کرده و برای فرار از مجازات صحنه سازی کردم.سرهنگ سیدنورالدین حسینی، رئیس پلیس آگاهی اسـتان مرکزی در این باره گفت: با اعتراف متهم به همسرکشی، او صحنه جنایت را بازسازی کرد و روانه زندان شد.

روی موج حادثه

قتل، پایان شوخی در پمپ بنزین

شـوخی پسـران جوان در پمپ بنزین با قتل یکی از آنها پایان تلخی به خود گرفت.

بـه گزارش جام جم ، ماموران کلانتـری عباس‌آباد با تماس مردمـی از درگیری خونین چند پسـر جـوان در پمپ‌بنزین خیابان خرمشـهر با خبر شـدند. با حضور ماموران کلانتری در پمـپ بنزین، پسـر جوانی که در درگیری حضور داشـت بازداشت شد.حمید ۲۶ ساله در بازجویی‌ها گفت: ساعتی قبل همراه سـه نفر از دوستانم برای خوردن شام از محله خاوران به میدان ونک رفتیم. بعد از شام در خودرو مشروب خوردیم و در مسـیر بازگشت به این پمپ بنزین آمدیم. محمد و رضا از خـودرو پیاده و بعد از شـوخی با هم درگیر شـدند. رضا ضربـه‌ای به گردن محمد زد کـه او غرق در خون روی زمین افتاد. رضا همراه دوست دیگرمان محمد را با خودروی ۲۰۶ به بیمارستان بردند و من منتظر آمدن پلیس شدم.با دستگیری پسـر جوان، سـاعتی بعد ماموران اطلاع یافتند محمد بر اثر اصابـت چاقو به گردنش جان خود را از دسـت داده اسـت. در ادامه چهار دوست مقتول که در بیمارستان حضور داشتند نیز بازداشت شدند.با انتقال پنج پسر دستگیرشده به دادسرای امور جنایی تحقیقات از آنها آغاز شد.یکی از متهمان با بیگناه دانستن خود و سه دوستش که در بیمارستان دستگیر شده‌اند گفت : همراه سـه دوست دیگرم مشغول بازی رایانه‌ای بودیم که رضا تماس گرفت و مدعی شد محمد را با چاقو زده است. وقتی برای بررسـی موضوع به بیمارستان رفتیم متوجه شدیم او جانش را از دست داده است. ما هیچ نقشی در قتل نداشتیم و بی‌گناه هسـتیم.با مشخص شدن ارتکاب قتل توسط رضا و فـرار او پس از جنایت، تیمی از کارآگاهـان اداره آگاهی به دستور محسن مدیر روستا بازپرس شعبه ششم دادسرای امور جنایی تحقیقاتشان را برای شناسایی و دستگیری قاتل فراری آغاز کردند. همچنین پنج پسر جوان با قرار وثیقه آزاد شدند.

کلاهبرداری با ترفند احداث پالایشگاه

با تلاش پلیس آگاهی اسـتان خراسان رضوی فردی که از ۱۶۰ شـهروند در شهرستان آباده اسـتان فارس کلاهبرداری کرده بود ، دستگیر شد.

به گزارش آرمان، سـرهنگ حسـین بیدمشکی رئیس پلیس آگاهی خراسـان رضوی در تشریح این خبر گفت: با دریافت یک فقره نیابت قضائی از دادسـتانی شهرسـتان آباده استان فارس مبنی بر دستگیری متهم فراری به اتهام کلاهبرداری از شهروندان، تیمی از ماموران پلیس آگاهی وارد عمل شد.وی افزود: در بررسـی دقیق پرونده مشـخص شد فرد کلاهبردار بـا تبلیغات گسـترده در خصوص سـرمایه گـذاری به بهانه احداث پالایشگاه از ۱۶۰ شـهروند کلاهبرداری کرده است.

سـرهنگ بیدمشـکی تصریح کرد: کارآگاهان اداره مبارزه با جعل و کلاهبرداری پلیس آگاهی پس از یک سری تحقیقات گسترده میدانی محل اختفای متهم را در شهر مشهد شناسایی در اقدامی غافلگیرانه او را دستگیر کردند.رئیس پلیس آگاهی خراسـان رضوی گفت: متهم در بازجویی های به عمل آمده صراحتاً به ۱۶۰ فقره کلاهبرداری از شـهروندان در شهرستان آباده اسـتان فارس به ارزش سه میلیارد و ۵۰۰ میلیون ریال اعتراف کرد و پس از تشکیل پرونده راهی دادسرا شد.

یخ بازی مرگبار پسرک

کودک پنج ساله هنگام بازی روی سطح یخ زده استخر آب دچار حادثه شد و از پای درآمد.

به گزارش ایران، پسر بچه ۵ ساله که فرهاد نام داشت ظهر روز دو شـنبه بیست و سـوم آذرماه برای بازی از خانه شان واقع در روستای «ری گان» شهرستان مرزی زاوه در شرق کشور بیرون رفت.پسـر بچه بازیگوش روی سـطح یخ زده استخر آب در حـال بازی بود اما لایـه نازک یخ تحمل وزن کودک را نداشت و با شکستن یخ‌ها، پسر بچه ۵ ساله در داخل آب افتاد. خانواده ایـن کودک زمانی متوجه وقوع این حادثه غم انگیز شدند که او درآب غرق شده و دیگر نفس نمی‌کشید. با گـزارش حادثه به پلیس ۱۱۰ و نیروهای امدادی، امدادگران بلافاصله خود را به محل رساندند اما در معاینات اولیه مرگ فرهاد کوچولو تأیید شد. مأموران پلیس زاوه مراتب را به مقام قضایـی اعلام کردند و اقدامـات قانونی اولیه در این رابطه به عمل آمد. جسد به سردخانه انتقال یافت تا پس از تشریفات قانونی برای خاکسپاری تحویل خانواده داغدار کودک شود.

انهدام ۶هزار کیلو گرم نارگیل قاچاق در هرمزگان

مدیـر حفـظ نباتات سـازمان جهاد کشـاورزی گفت:در راستای انجام وظایف قانونی وزارت جهاد کشاورزی و تامین امنیت غذایی و حمایت از تولید محصول سالم،بیش از ۶ هزار کیلوگرم نارگیل قاچاق،پس از کشف منهدم شد.

به گزارش روابط عمومی سـازمان جهاد کشاورزی هرمزگان ، پرویز ترابی زاده افزود: مقدار ۶هزارو ۴۵۰کیلو گرم نارگیل تازه که از طرف قرنطینه گیاهی فاقد شـرایط ورود به کشـور تشـخیص داده شده بود با نظارت کارشناسان قرنطینه گیاهی وبا حضور نماینده دادستان واموال تملیکی در سایت بازیافت شهرداری بندرعباس معدوم گردید.وی در پایان اظهار داشت :با توجه به اینکه هرمزگان با کشورهای حاشیه خلیج فارس هم مرز می باشـد یکی از سیاسـت های مهم سازمان جهاد کشاورزی برخورد قانونی با ورود میوه قاچاق می باشد

آگهی ابلاغ وقت رسیدگی

در خصوص ملک واقع در شهرستان بندرلنگه، جنب منازل سازمانی شیلات به مساحت ۸۲۱/۳۷ مترمربع حسب گزارش ستاد اجرائی فرمان حضرت امام (ره) استان هرمزگان، به کلاسه ۹۴۰۹۹۸۷۶۱۶۴۰۰۱۹۲ در دادگاه اصل ۴۹ قانون اساسی اسـتان هرمزگان، ثبت وقت رسیدگی به مورخه ۱۳۹۴/۱۰/۲۷ ساعت ۱۰صبح تعیین و نظر به دستور دادگاه حسب ماده ۷۳ قانون آیین دادرسی دادگاه های عمومی و انقلاب در امور مدنی، مراتب یک نوبت در روزنامه کثیر الانتشار، آگهی تا چنانچه اشخاص حقیقی و یا حقوقی نسبت به ملک موضوع پرونده، ادعایی داشته باشند در تاریخ تعیین شده با به همراه داشتند مدارک مستند به دادگاه اصل ۴۹ قانون اساسی استان هرمزگان مراجعه نمایند، در غیر این صورت دادگاه غیاباً رسیدگی و تصمیم مقتضی اتخاذ می نماید.

قوه قضائیه
دادگستری جمهوری اسلامی ایران

متصدی امور دفتری دادگاه اصل ۴۹ قانون اساسی استان هرمزگان –حامدی

آگهی ابلاغ وقت رسیدگی

در خصوص ملک واقع در شهرستان بندرلنگه، جنب منازل سازمانی شیلات به مساحت ۸۴۹/۴۴ مترمربع حسب گزارش ستاد اجرائی فرمان حضرت امام (ره) استان هرمزگان، به کلاسه ۹۴۰۹۹۸۷۶۱۶۴۰۰۱۹۱ در دادگاه اصل ۴۹ قانون اساسی اسـتان هرمزگان، ثبت وقت رسیدگی به مورخه ۱۳۹۴/۱۰/۲۷ ساعت ۹/۳۰ صبح تعیین و نظر به دستور دادگاه حسب ماده ۷۳ قانون آیین دادرسی دادگاه های عمومی و انقلاب در امور مدنی، مراتب یک نوبت در روزنامه کثیر الانتشار، آگهی تا چنانچه اشخاص حقیقی و یا حقوقی نسبت به ملک موضوع پرونده، ادعایی داشته باشند در تاریخ تعیین شده با به همراه داشتند مدارک مستند به دادگاه اصل ۴۹ قانون اساسی استان هرمزگان مراجعه نمایند، در غیر این صورت دادگاه غیاباً رسیدگی و تصمیم مقتضی اتخاذ می نماید.

قوه قضائیه
دادگستری جمهوری اسلامی ایران

متصدی امور دفتری دادگاه اصل ۴۹ قانون اساسی استان هرمزگان –حامدی

آگهی ابلاغ وقت رسیدگی

در خصوص ملک واقع در شهرستان بندرلنگه، جنب منازل سازمانی شیلات به مساحت ۷۹۲/۶۳ مترمربع حسب گزارش ستاد اجرائی فرمان حضرت امام (ره) استان هرمزگان، به کلاسه ۹۴۰۹۹۸۷۶۱۶۴۰۰۱۸۹ در دادگاه اصل ۴۹ قانون اساسی اسـتان هرمزگان، ثبت وقت رسیدگی به مورخه ۱۳۹۴/۱۰/۲۷ ساعت ۸/۳۰ صبح تعیین و نظر به دستور دادگاه حسب ماده ۷۳ قانون آیین دادرسی دادگاه های عمومی و انقلاب در امور مدنی، مراتب یک نوبت در روزنامه کثیر الانتشار، آگهی تا چنانچه اشخاص حقیقی و یا حقوقی نسبت به ملک موضوع پرونده، ادعایی داشته باشند در تاریخ تعیین شده با به همراه داشتند مدارک مستند به دادگاه اصل ۴۹ قانون اساسی استان هرمزگان مراجعه نمایند، در غیر این صورت دادگاه غیاباً رسیدگی و تصمیم مقتضی اتخاذ می نماید.

قوه قضائیه
دادگستری جمهوری اسلامی ایران

متصدی امور دفتری دادگاه اصل ۴۹ قانون اساسی استان هرمزگان –حامدی

آگهی ابلاغ وقت رسیدگی

در خصوص ملک واقع در شهرسـتان بندرلنگه، جنب منازل سازمانی شیلات به مساحت ۳۰۶/۵۲ مترمربع حسب گزارش ستاد اجرائی فرمان حضرت امام (ره) استان هرمزگان، به کلاسه ۹۴۰۹۹۸۷۶۱۶۴۰۰۱۹۰ در دادگاه اصل ۴۹ قانون اساسی استان هرمزگان، ثبت وقت رسیدگی به مورخه ۱۳۹۴/۱۰/۲۷ ساعت ۹ صبح تعیین و نظر به دستور دادگاه حسب ماده ۷۳ قانون آیین دادرسی دادگاه های عمومی و انقلاب در امور مدنی، مراتب یک نوبت در روزنامه کثیر الانتشار، آگهی تا چنانچه اشخاص حقیقی و یا حقوقی نسبت به ملک موضوع پرونده، ادعایی داشته باشند در تاریخ تعیین شده با به همراه داشتند مدارک مستند به دادگاه اصل ۴۹ قانون اساسی استان هرمزگان مراجعه نمایند، در غیر این صورت دادگاه غیاباً رسیدگی و تصمیم مقتضی اتخاذ می نماید.

قوه قضائیه
دادگستری جمهوری اسلامی ایران

متصدی امور دفتری دادگاه اصل ۴۹ قانون اساسی استان هرمزگان
حامدی

انبار مسقف به متراژ ۳۰۰ متر مربع واقع در محله سرریگ(خیابان بهادر) پشت دادگسـتری با قیمت توافقی اجاره داده می شود

۰۹۱۷۱۶۷۰۷۰۰احمدی
۰۹۱۷۱۵۹۹۸۱۸محسنی

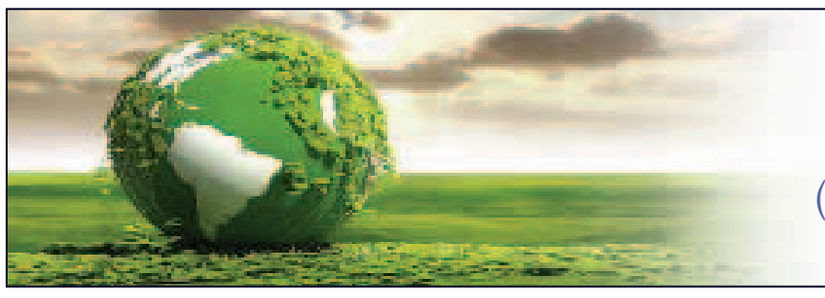

فرهنگ منابع طبیعی باید به معارف عمومی تبدیل شود
اداره کل منابع طبیعی و آبخیزداری هرمزگان
(مقام معظم رهبری)

اداره کل
شیلات هرمزگان

آیا می دانید!؟
گوشت ماهی و میگو حاوی ۱۳ نوع ویتامین ضروری بدن است

■ خبری ■

بازدید بخشدار بخش مرکزی «بندرلنگه» از سدهای آبخیزداری

بخشداربخش مرکزی بندرلنگه گفت: توجه به منابع طبیعی وجنگل ها یکی از ضروریات اجتناب ناپذیر است.

به گزارشعبدالحسین اسدپور خبرنگار روزنامه منطقه جنوب کشور دریا و به نقل از کنگ خبر؛ «مهدی صابری» بخشدار بخش مرکزی و مهندس وفاکیش رئیس منابع طبیعی وآبخیزداری بندرلنگه از جنگل ها ومنابع طبیعی وسدهای آبخیزداری در روستای گزیروتوابع آن بازدید کردند. بخشدار مرکزی درحاشیه این دیدار اظهار داشت : توجه به منابع طبیعی وجنگل ها یکی از ضروریات اجتناب ناپذیر است که باید به جنگل ها ومراتع طبیعی توجه بیشتری شود وبا شرایط اقلیمی وآب وهوایی که دراین منطقه حکمفرماست نیاز به درختان وفضای بیشتر احساس می شود.وی درادامه گفت : منابع طبیعی وآبخیز داری شهرستان فعالیت خوبی در زمینه سد سازی ومهاروکنترل آب های سطحی داشته و جودآب های سطحی به هنگام بارندگی که به صورت سیلاب نیز در می آید خود نشانگر این موضوع است که ظرفیت ساخت سدهای بیشتری دراین منطقه را داریم .و درپایان خاطرنشان کرد:یکی از برنامه های دولت مهار وکنترل این آب هاست ومیتوان از این پتانسیل به وجود آمده ، استفاده بهینه درزمینه کشاورزی ومصارف دیگر برد.

شرکت ۶۱ مددجو در کلاس های نهضت سواد آموزی زندان «میناب»

رییس زندان میناب گفت: دور جدید کلاس های نهضت سواد آموزی این زندان با شرکت ۶۱ مددجو آغاز شده است.

به گزارش روابط عمومی اداره کل زندانهای هرمزگان ؛ محمد فیروززاده افزود: ۴۶ نفر از مددجویان در دوره مقدماتی و ۱۵ نفر هم در دوره تکمیلی آموزش های لازم را فرا می گیرند.وی بیان داشت: با توجه به مصوبه شورای سواد آموزی شهرستان، مبنی به ریشه کنی بی سوادی، برنامه سواد آموزی به عنوان یک اولویت در زندان میناب دنبال می شود.رییس زندان میناب گفت: یادگیری وسواد آموزی حق هر انسانی است واگر مددجویان در خارج از زندان بنا به هردلیلی فرصت یادگیری راندانسته اند در زندان این فرصت به بهترین شکل ممکن برای آنان فراهم شده است.فیروززاده تصریح کرد: عقب افتادگی وآگاه نبودن از حقوق شهروندی و قوانین ومقررات از مشکلاتی است که افراد بیسواد در جامعه با آن مواجه هستند و این یکی از دلایل وقوع جرم توسط آنان است.

تقدیر شورای آموزش و پرورش از شهردار «بندرلنگه»

در جلسه شورای آموزش و پرورش که با حضور « سید محمد جواد رکنی حسینی» امام جمعه بندرلنگه و «اسماعیل پاسلار» فرماندار و «حمید هراتی» معاون اداره کل نوسازی و تجهیز مدارس هرمزگان و «غلام شهبازی» رئیس اداره آموزش و پرورش و معاونین این اداره و اعضای روسای شورای اسلامی بندرلنگه و کنگ برگزار شد که در این حاشیه به پاس همکاری تنگاتنگ «رضازاده» شهردار و «محمد شریفی» رئیس اداره شورای اسلامی شهر بندرلنگه با مجموعه آموزش و پرورش شهرستان و همکاری در پروژه مهر با اهدای لوح تقدیر از آنان قدر دانی به عمل آورده شد.

مدیرآموزش و پرورش حاجی آباد:

ارتقاء تعلیم و تربیت اسلامی هدف تاسیس مدارس شاهد است

مدیرآموزش و پرورش شهرستان حاجی آباد،ارتقاء سطح تعلیم و تربیت اسلامی را مهمترین هدف تاسیس مدارس شاهد برشمرده و بیان داشت : انتظار است در مدارس شاهد بینش اسلامی دانش آموز ان بالاتر از سایر مدارس باشد.

به گزارش روابط عمومی مدیریت آموزش و پرورش شهرستان حاجی آباد، «مهدی سالاری» ارتقاء سطح تعلیم و تربیت اسلامی را مهمترین هدف تاسیس مدارس شاهد برشمرده و بیان داشت انتظار است در مدارس شاهد بینش اسلامی دانش آموزان بالاتر از سایر مدارس باشد.

وی اظهار داشت: مقطع ابتدایی وشرایط سنی مناسب دانش آموزان فرصت خوبی را در اختیار مربیان مدرسه قرار داده است به طوری که می توان به هر نحوی دانش اموز را تحت اموزش و پرورش قرار داد. مدیر آموزش و پرورش یادآور شد : بیان زندگینامه امامان معصوم (ع)و همچنین زندگینامه مقام معظم رهبری (مدظله)و شهدای ارزشمند توسط آموزگاران می تواند نقش موثری در ولایتمداری وآشنایی دانش آموزان با فرهنگ شهادت و ایثار داشته باشد.

سالاری همچنین برگزاری یادواره ها را مورد تاکید قرار داده و خاطرنشان کرد : برگزاری یادواره ها حتی یادواره های کوچک کلاسی مورد توجه ویژه ای قرار گیرد. ارتباط با خانواده های دانش آموزان از دیگر مواردی بود که مدیر آموزش و پرورش به آن اشاره نموده و از پرسنل آموزشگاه خواست : در راستای افزایش سرعت موفقیت آموزشگاه در اهداف آموزشی و پرورشی ضمن ارتباط خوب با اولیاء، آنان را با برنامه های در حال اجرای مدرسه همراه و همگام سازند.

در این نشست رئیس اداره بنیاد شهید و امور ایثارگران شهرستان حاجی آباد فعالیت های آموزشی و پرورشی دبستان شاهد پسرانه و دخترانه این شهرستان را با رضایت بخش عنوان نموده و بیان داشت : همچنان با دلسوزی و رسیدگی مستمر به وضعیت تحصیلی دانش آموزان شاهد خادمان خوبی برای شهدا باشیم .صادقی اظهار داشت : اداره بنیاد شهید و امور ایثارگران این شهرستان یک دوره کلاس مشاوره ویژه دانش آموزان شاهد و خانواده انان را در دستور کار خود دارد.

وی هدف از برگزاری این دوره بررسی مشکلات دانش آموزان شاهد و جلوگیری از ترک تحصیل آنان عنوان نمود.لازم به ذکر است که در ابتدای این نشست مدیران مدارس شاهد دخترانه و پسرانه حاضر در جلسه گزارشی از فعالیتهای انجام شده در سه ماهه نخست سال تحصیلی ارائه نمودند. نشست ستاد شاهد با حضور مدیریت آموزش و پرورش،معاونین آموزشی و پرورشی و ریاست بنیاد شهید و امور ایثارگران شهرستان حاجی آباد درمحل دبستان پسرانه شاهد شهید منصور عامری این شهرستان برگزارگردید.

دی ماه، آغاز عرضه کالا در نمایشگاه های «قشم»

مدیر امور بازرگانی و اصناف سازمان منطقه آزاد قشم از برپایی نمایشگاه های مختلف عرضه کالا در این منطقه از اول دی ماه امسال خبر داد.

به گزارش اداره کل روابط عمومی و اموربین الملل سازمان منطقه آزاد قشم، حسین اشرفی گفت:در گام نخست، کالاهایی همانند مبلمان، لوازم خانگی و صنایع دستی در سالن نمایشگاه های بین المللی قشم عرضه خواهد شد.

وی ادامه داد: صنوف دیگر نیز می توانند با مراجعه به مدیریت امور بازرگانی و اصناف سازمان منطقه آزاد قشم برای عرضه کالاهای خود از طریق نمایشگاه های بین المللی ثبت نام نمایند. به گفته اشرفی، ایجاد دفاتر بازرسی و صدور پروانه کسب و پیشه در کل جزیره قشم با هدف تسریع و تسهیل فعالان اقتصادی و شناسایی و جمع آوری دست فروشان دوره گرد نیز از دیگر برنامه های این مدیریت برای کمک به فعالان اقتصادی در این جزیره است.

وی با اعلام اینکه رسیدگی به تخلفات صنفی نیز با جدیت دنبال می شود، از معافیت مالیاتی صنوفی که پروانه کسب خود را از مدیریت امور بازرگانی و اصناف سازمان منطقه آزاد قشم دریافت کرده باشند نیز به عنوان دیگر آیتم های حمایتی برای تقویت فعالیت های اقتصادی در قشم نام برد.

مدیر امور بازرگانی و اصناف منطقه آزاد قشم یادآور شد: تثبیت نرخنامه های مصوب و ایجاد تعاونی های مسکن و مصرف برای صنوف مختلف نیز از دیگر برنامه های این مدیریت در راستای حمایت از فعالان اقتصادی در قشم می باشد.

مدیر جهاد کشاورزی رودان خبر داد

پیشبینی برداشت ۸ هزار تن لوبیا سبز در «رودان»

مدیر جهاد کشاورزی شهرستان رودان از برداشت بیش از ۸۵۰۰ تن محصول لوبیا سبز از ۸۵۸ هکتار سطح زیر کشت این محصول در شهرستان رودان خبر داد.

«سهراب مرشدی «در گفتگو با ایسنا گفت: برداشت محصول لوبیا سبز در شهرستان رودان از اواخر آبانماه آغاز شده است و تا فروردین ماه ادامه دارد.

وی افزود: شهرستان رودان از نظر سطح زیر کشت و تولید محصول لوبیا سبز در استان رتبه اول را به خود اختصاص داده است. مدیر جهاد کشاورزی شهرستان رودان تصریح کرد: ارقام محصول لوبیا سبز کشت شده در شهرستان رودان از نوع ارقام محلی و پی اس می باشد و محصول برداشت شده در شهرستان رودان به بازارهای داخلی از جمله؛ استان های تهران، شیراز، اصفهان و دیگر شهرهای کشور فرستاده و مصرف می شود. مدیر جهاد کشاورزی شهرستان رودان به اجرای سیستم آبیاری تحت فشار در مزارع کشاورزی شهرستان رودان نیز اشاره کرد و گفت: سطح زیر کشت محصول لوبیا در شهرستان رودان ۱۰۰ درصد مجهز به سیستم آبیاری تحت فشار می باشد.مدیر جهاد کشاورزی شهرستان رودان به کاهش سطح زیر کشت این محصول نسبت به سال گذشته نیز اشاره کرد و افزود: در راستای اجرای طرح اصلاح الگوی کشت محصولات کشاورزی در شهرستان رودان شاهد کاهش ۵۰ هکتاری در سطح زیر کشت محصول لوبیا سبز بوده ایم.

مرشدی به اجرای طرح اصلاح الگوی کشت محصولات کشاورزی در شهرستان رودان نیز اشاره کرد و گفت: این طرح با هدف جلوگیری از کشت تک محصولی و ایجاد تنوع محصولات کشاورزی در شهرستان اجرا می شود.

وی تصریح کرد: در این طرح میزان EC و دبی آب اندازه گیری می شود و با توجه به این موارد نسخه کشت، سطح زیر کشت و نوع محصول به کشاورز پیشنهاد داده و محصول مناسب و مقاوم و به صرفه تری کشت می شود.

مدیر آموزش‌وپرورش بندر خمیر:

رشد آموزشی در مدارس نیازمند تلاش همه فرهنگیان است

مدیر جدید آموزش‌وپرورش بندر خمیر صبح امروز در اولین نشست شورای اداری آموزش‌وپرورش این شهرستان گفت: استفاده از خرد جمعی و توان علمی همه فرهنگیان شهرستان می تواند کیفیت آموزشی را در مدارس به وضعیت مطلوب‌تری سوق دهد.

به گزارش روابط عمومی مدیریت آموزش‌وپرورش شهرستان بندر خمیر، «ناصر عسکری زاده» با تقدیر از تلاش‌های صورت گرفته در زمینه رشد علمی این شهرستان افزود: تعلیم و تربیت دامنه‌ی گسترده‌ای دارد و تنها با استفاده از خرد جمعی و حضور همه‌جانبه معلمان، خانواده‌ها و مسئولان این حوزه می‌توان کیفیت را در مدارس بهبود بخشید.عسکری زاده تصریح نمود: توجه به برنامه‌های فرهنگی و حضور دانش آموزان در جشنواره‌های هنری باید از سوی مدیران مدارس دنبال شود تا دانش آموزان این شهرستان بتوانند استعدادهای خود را به نمایش بگذارند.مدیر آموزش‌وپرورش بندر خمیر خاطرنشان ساخت: کارشناسان آموزش‌وپرورش با برنامه‌ریزی و ایجاد زمان‌بندی می‌توانند به موفقیت‌های موردنظر دست یابند و جایگاه علمی این شهرستان را در استان ارتقا بخشند.عسکری زاده اظهار امیدواری نمود با همت فرهنگیان میانگین نمرات درسی نسبت به سال گذشته ارتقا یابد و همچنین بندر خمیر سهم بیشتری در زمینه ورودی تحصیلات عالی و دانشگاه‌ها داشته باشد.در این نشست معاونین و کارشناسان آموزش‌وپرورش بندر خمیر بابیان فعالیت‌های صورت گرفته دیدگاه خود را در زمینه آموزشی و پرورشی بیان نمودند.

گفتنی است «ناصر عسکری» پیش از این معاون پشتیبانی آموزش‌وپرورش شهرستان قشم بود که طی حکمی توسط مدیرکل آموزش‌وپرورش هرمزگان به‌عنوان سکان‌دار حوزه تعلیم و تربیت این شهرستان مرزی معرفی شد.شهرستان بندر خمیر در ۸۰کیلومتری غرب بندرعباس واقع‌شده و بیش از ۱۱هزار دانش‌آموز در مدارس آن مشغول به تحصیل هستند.

اعضای هیات اجرایی انتخابات حوزه «بستک» انتخاب شدند

با حضور فرماندار و ۳۰ نفر از معتمدین شهرستان، اعضای هیات اجرایی انتخابات حوزه شهرستان بستک انتخاب شدند.

به گزارش روابط عمومی فرمانداری بستک، «میرمرسل ایزدی پور» در این جلسه با اشاره به نقش و اهمیت انتخابات اظهار داشت: قانونگرایی و احترام به قانون یک اصل مهم در انتخابات است و قانون، وظیفه همه رده های اجرایی را مشخص کرده است.

رئیس هیات اجرایی انتخابات شهرستان بستک تصریح کرد: مسئولین امر باید با پرهیز از مباحث حاشیه ای و با احترام به قانون در جهت برگزاری انتخاباتی سالم تلاش کنند.

وی با بیان اینکه سالم ترین انتخابات در ایران برگزار می شود افزود: انتخابات در ایران نماد دموکراسی واقعی، مردم سالاری دینی و مظهر بروز ارزش های اسلامی وانسانی است.

فرماندار شهرستان بستک با بیان اینکه هیات اجرایی انتخابات، تمامی امور روند برگزاری انتخابات اعم از تعیین تعداد شعبه های اخذ رای، محل استقرار شعب و اعضای آن را بر عهده دارند افزود: با همت همکاران و عنایت حضرت حق، یک تجربه موفق دیگر و برگ زرین دیگری در ۷ اسفند ۹۴ در صفحات کتاب انقلاب شکوهمند اسلامی افزوده خواهد شد.

ایزدی پور بیان داشت: برگزاری انتخابات آزاد و سالم حق ملت ایران و سند افتخار انقلاب و نظام است که اجازه نمی‌دهیم این حق از سوی عده‌ای معدود خدشه‌دار گردد.

نماینده عالی دولت در شهرستان بستک اظهار داشت: با نشستی که بین گروه ۳۰ نفره از معتمدین محلی انجام شد ۸ نفر (آقایان بهزاد زحمت کش، محمد یونس، عبدالرئوف پراگرد، عبدالرحیم بهزاد، محمد معمار، محمود نصیری و محمد رفیع تاریکار) به عنوان اعضای اصلی و پنج نفر (آقایان عادل خورشیدی، محمد خلیلی، احمد حاجی زاده، محمد باقری و خانم افسانه بهزاد) به عنوان اعضای علی البدل این هیات انتخاب شدند.

گفتنی است همچنین اعضای هیات اجرایی انتخابات در بخش جناح و بخش کوخردهرنگ نیز تعیین شدند.

در رودخانه انجام شد

تجلیل از نفر برگزیده آزمون «نهج البلاغه»

«حسن بهرامی» معاون پرورشی و فرهنگی اداره آموزش و پرورش رودخانه اظهار داشت: از دانش آموزان برگزیده آزمون مرحله دوم نهج البلاغه در منطقه رودخانه تجلیل شد.

ب ه گزارش خبرنگار دریا، بهرامی افزود: طي مراسمي از زينب محمدی دانش آموز پایه نهم دبیرستان فاطمیه و نفر اول مرحله دوم آزمون نهج البلاغه منطقه با اهدای هدیه و نشان سپاس تقدیر به عمل آمد.قابل ذکر است؛ اصغر ملائی کارشناس قرآن، عترت و نماز اداره آموزش و پرورش رودخانه نیز از دبیرستان های حضرت زینب(س) محمدآباد و فاطمیه نورآباد بازدید کرد.

رهاسازی ۱۹۰هزار زنبور براکون در مزارع گوجه «پارسیان»

اولین مرحله رها سازی حشرات مفید با هدف مبارزه با آفت کرم میوه خوار گوجه فرنگی وکاهش مصرف سموم شیمیایی در بخش کشاورزی در مزارع گوجه فرنگی شهرستان پارسیان انجام شد.

مدیر جهاد کشاورزی شهرستان پارسیان گفت : ۱۹۰هزار عدد زنبور براکون در ۱۹۰هکتار از اراضی گوجه فرنگی این شهرستان رها سازی شده است.

ب ه گزارش واحد اطلاعات واخبار روابط عمومی سازمان جهاد کشاورزی هرمزگان ، «یعقوب دلدار» افزود: زنبور براکون دشمن طبیعی در کنترل تلفیقی آفت خطرناک کرم میوه خوار گوجه فرنگی می باشد وبا استفاده از این حشره موجب کاهش جمعیت وکنترل این آفت می شود.

وی در انتها افزود: این زنبور از حشرات تغذیه می کند وهیچگونه آسیبی به گیاه نمی رساند وبا رهاسازی این حشره در مزارع می توان مصرف سموم شیمیایی راکاهش داد ومحصول سالم تری تولیدکرد.

آگهی موضوع ماده ۳ قانون وماده ۱۳ آیین نامه قانون تعیین تکلیف وضعیت ثبتی اراضی وساختمانهای فاقد سند رسمی

برابر آراء هیات موضوع قانون تعیین تکلیف وضعیت ثبتی اراضی وساختمانهای فاقد سند رسمی مستقر در واحد ثبتی رودان تصرفات مالکانه وبلامعارض متقاضیان محرز گردیده است لذا مشخصات متقاضیان واملاک مورد تقاضا به شرح زیر به منظور اطلاع عموم در دو نوبت به فاصله۱۵ روز آگهی می شود در صورتی که اشخاص نسبت به صدور سند مالکیت متقاضیان اعتراضی داشته باشند می توانند از تاریخ انتشار اولین آگهی به مدت دو ماه اعتراض خود را به اداره ثبت اسناد واملاک محل تسلیم وپس از اخذ رسید ظرف مدت یک ماه از تاریخ تسلیم اعتراض دادخواست خود را به مراجع قضایی تقدیم نمایندو گواهی تقدیم دادخواست را به اداره ثبت محل تحویل دهد در هر حال صدورسند مالکیت جدید مانع مراجعه متضرر به دادگاه نخواهد شد

۱- ابراهیم دورنشین فرزند محمد به شماره شناسنامه ۱۸صادره ازرودان در ششدانگ یکباب خانه به مساحت ۲۳۷/۳۲مترمربع ملکی متصالحین رودان قسمتی ازپلاک ۱۱۳۲فرعی از ۷-اصلی واقع در محله جمال اباد دهبارز رودان هر مزگان که پلاک ۱۱۳۲فرعی از ۷-اصلی بنام احمد تشکری معرفی گردیده است حقوق ارتفاقی ندارد

۲- تاجعلی سالارپور غربا فرزند غلامحسین به شماره شناسنامه ۳۹۵صادره ازبردسیر در ششدانگ یکباب مغازه به مساحت ۳۳مترمربع ملکی متصالحین رودان قسمتی ازپلاک ۱۳۲۳فرعی از ۷-اصلی واقع در سنگ اباد دهبارز رودان هر مزگان که پلاک ۱۳۲۳فرعی از ۷-اصلی بنام اقای محمد هاشمی معرفی گردیده است حقوق ارتفاقی ندارد

۳- موسی رنجبری فرزند علی به شماره شناسنامه ۷۳۰۳صادره ازرودان در ششدانگ یکباب خانه به مساحت ۲۳۶/۸۱مترمربع ملکی متصالحین رودان قسمتی ازپلاک ۲۴۳فرعی از ۷-اصلی واقع در سنگی رودان هر مزگان که پلاک ۲۴۳فرعی از ۷-اصلی بنام اقای حسین تشکری معرفی گردیده است حقوق ارتفاقی ندارد

۴- رضا مهرپرور فرزندمراد به شماره شناسنامه ۲۸۹۰صادره از کهنوج در ششدانگ یکباب مغازه به مساحت ۱۴۴ مترمربع که متقاضی برابر قولنامه عادی مورد تقاضا را از مالک رسمی مشاعی آقای فرامرز حسین خانی قسمتی از پلاک ۲فرعی از ۷-اصلی واقع در دهبارز رودان هرمزگان خریداری نموده است حقوق ارتفاقی ندارد که پلاک ۲فرعی از ۷-اصلی به صورت مشاع ثبت و اسناد مشاعی صادر گردیده است که مالک رسمی آقای فرامرز حسین خانی که سهم مشاعی وی ذیل ثبت ۱۶۵۰ صفحه ۴۰۷ دفتر جلد نهم ثبت و سند مالکیت آن صادر و تسلیم گردیده است.

۵-حبیب سالاری فرزند درویش به شماره شناسنامه ۲۰۳۲صادره از رودان در ششدانگ یکباب تعمیرگاه به مساحت ۱۱۳/۸۱مترمربع ملکی متصالحین رودان قسمتی از پلاک ۴۲۲فرعی از ۷-اصلی واقع در محله خشورگی رودان هر مزگان حقوق ارتفاقی ندارد که پلاک ۴۲۲فرعی از ۷-اصلی بنام محمد رضا حقیقی وعبدالله حقیقی معرفی گردیده است.

۶-رضا نجفی فرزند غلام به شماره شناسنامه ۷۰۴صادره ازرودان در ششدانگ یکباب خانه به مساحت ۴۰۳/۵۶مترمربع ملکی متصالحین رودان قسمتی ازپلاک ۱۲۲۸فرعی از ۷-اصلی واقع در محله زنگزان دهبارز رودان هر مزگان که پلاک ۱۲۲۸فرعی از ۷-اصلی بنام اقای محمد فرخ نژاد وشرکاء معرفی گردیده است حقوق ارتفاقی ندارد

۷-علی روان سالاری فرزند محمد به شماره شناسنامه ۶۵۵صادره ازمیناب در ششدانگ یکباب خانه به مساحت ۱۱۶/۱۱مترمربع ملکی متصالحین رودان قسمتی ازپلاک ۱۲۷۰فرعی از ۷-اصلی واقع در زنگزان دهبارز رودان هر مزگان که پلاک ۱۲۷۰فرعی از ۷-اصلی بنام اقای محمد رستم فرخ نژاد معرفی گردیده است حقوق ارتفاقی ندارد

۸- مریم خرمی دهبارز فرزند بختیار به شماره شناسنامه ۵۲۴۵صادره ازرودان در ششدانگ یکبابخانه به مساحت ۹۱/۸۱مترمربع ملکی متصالحین رودان قسمتی ازپلاک ۱۳۱۳فرعی از ۷-اصلی واقع در دهبارز رودان هر مزگان که پلاک ۱۳۱۳فرعی از ۷-اصلی بنام محمد خرمی وشرکاء معرفی گردیده است حقوق ارتفاقی ندارد

۹-صادق حسین زاده فرزند عیسی به شماره شناسنامه ۴۶۹۰۰۲۱۸۱۳صادره ازرودان در ششدانگ یکباب خانه به مساحت ۹۵/۴۱مترمربع ملکی متصالحین رودان قسمتی ازپلاک ۱۲۲۶فرعی از ۷-اصلی واقع در دهبارز رودان هر مزگان که پلاک ۱۲۲۶فرعی از ۷-اصلی بنام اقای علی مختاری معرفی گردیده است حقوق ارتفاقی ندارد

۱۰- فوزیه داوری فرزند غلام به شماره شناسنامه ۲۰۱صادره ازرودان در ششدانگ یکباب خانه به مساحت ۱۴۰/۹۵مترمربع ملکی متصالحین رودان قسمتی ازباقیمانده ۷-اصلی واقع در بالاشهر دهبارزرودان هر مزگان حقوق ارتفاقی ندارد

۱۱- شهباز داوری فرزند غلام به شماره شناسنامه ۳۰۹صادره از رودان در ششدانگ یکباب خانه به مساحت ۳۰۷/۱۹مترمربع ملکی متصالحین رودان قسمتی ازباقیمانده ۷-اصلی واقع درسنگی دهبارزرودان هر مزگان حقوق ارتفاقی ندارد

۱۲-فائزه دلاوری فرزند عباس به شماره شناسنامه ۴۶۹۰۰۹۱۰۸۰صادره از رودان در ششدانگ یکباب خانه به مساحت ۶۴/۱۲مترمربع ملکی متصالحین رودان قسمتی ازباقیمانده ۷-اصلی واقع در محله بالاشهر دهبارزرودان هر مزگان حقوق ارتفاقی ندارد

۱۳- اسحق زارعی فرزند محمد به شماره شناسنامه ۳۱۹۵ صادره از رودان در ششدانگ یکباب خانه به مساحت ۱۷۶/۵۲مترمربع ملکی متصالحین رودان قسمتی ازباقیمانده ۷-اصلی واقع در بالاشهر دهبارزرودان هر مزگان حقوق ارتفاقی ندارد

۱۴- ابراهیم دلاوری فرزند علی به شماره شناسنامه ۷۲۰۱صادره از رودان در ششدانگ یکباب خانه به مساحت ۲۲۸/۴۶مترمربع ملکی متصالحین رودان قسمتی ازباقیمانده ۷-اصلی واقع در دهبارزرودان هر مزگان حقوق ارتفاقی ندارد

۱۵- یعقوب صالحی فرزند محمد به شماره شناسنامه ۱۰۱۶۵صادره از رودان در ششدانگ یکباب خانه به مساحت ۱۳۱/۷۹مترمربع ملکی متصالحین رودان قسمتی ازباقیمانده ۷-اصلی واقع در محله بالاشهر دهبارزرودان هر مزگان حقوق ارتفاقی ندارد

۱۶- اسماء حیدری فرزند عبدالرضا به شماره شناسنامه ۶۹۳۱صادره از رودان در ششدانگ یکباب خانه به مساحت ۲۵۱/۵۳مترمربع ملکی متصالحین رودان قسمتی ازباقیمانده ۷-اصلی واقع در محله بالاشهر دهبارزرودان هر مزگان حقوق ارتفاقی ندارد

۱۷- کلثوم حسین زاده فرزند محمد به شماره شناسنامه ۷۴۸۷صادره از رودان در ششدانگ یکباب خانه به مساحت ۱۵۲/۹۳مترمربع ملکی متصالحین رودان قسمتی ازباقیمانده ۷-اصلی واقع در محله زنگزان دهبارزرودان هر مزگان حقوق ارتفاقی ندارد

۱۸-هادی زارعی فرزند محمد به شماره شناسنامه ۹۱۳صادره از رودان در ششدانگ یکباب ساختمان به مساحت ۱۸۲/۸۲مترمربع ملکی متصالحین رودان قسمتی ازباقیمانده ۷-اصلی واقع در بالاشهر دهبارزرودان هر مزگان حقوق ارتفاقی ندارد

۱۹-محمد فرازاده فرزند شنبه به شماره شناسنامه ۶۵۳صادره ازمیناب در ششدانگ یکباب خانه به مساحت ۲۳۷/۰۹مترمربع قسمتی از پلاک ۳۱۹فرعی از ۸-اصلی واقع در دلگشا معزاباد رودان هر مزگان حقوق ارتفاقی ندارد که پلاک ۳۱۹فرعی از ۸-اصلی بنام خانم مرضیه امیری انتقال قطعی گردیده است ومتقاضی برابر قولنامه عادی خریداری نموده است.

۲۰ - حسن علیپور فرزند علی به شماره شناسنامه ۲۰۵۱صادره ازرودان در ششدانگ یکباب مغازه دودهنه ای به مساحت ۸۲/۷۰مترمربع ملکی متصالحین رودان قسمتی از پلاک۵۸۲-فرعی از ۸-اصلی واقع در معزاباد رودان هر مزگان حقوق ارتفاقی ندارد که پلاک ۵۸۲-فرعی از ۸-اصلی به نام غلامرضا کریمی معرفی گردیده است

۲۱- حمید نظری فرزند موسی به شماره شناسنامه ۴۸۴صادره ازرودان در ششدانگ یکباب خانه به مساحت ۱۷۶/۶۴مترمربع ملکی متصالحین رودان قسمتی از پلاک۵۸۲-فرعی از ۸-اصلی واقع در معزاباد رودان هر مزگان حقوق ارتفاقی ندارد که پلاک ۵۸۲-فرعی از ۸-اصلی به نام غلامرضا کریمی معرفی گردیده است

۲۲- الهه میرشکاری فرزند محمد به شماره شناسنامه ۷۳۷۰صادره ازرودان در ششدانگ یکباب خانه به مساحت ۲۶۸/۵۲مترمربع ملکی متصالحین رودان قسمتی از پلاک۵۸۳-فرعی از ۸-اصلی واقع در معزاباد رودان هر مزگان حقوق ارتفاقی ندارد که پلاک ۵۸۳-فرعی از ۸-اصلی به نام آمنه راستگو و غلامرضا کریمی معرفی گردیده است

۲۳-زینب جاودان فرزند محمد به شماره شناسنامه ۶۴۶صادره ازرودان در ششدانگ یکباب خانه به مساحت ۱۵۳/۳۸مترمربع قسمتی از پلاک ۳۲۰فرعی از ۸-اصلی واقع در دلگشا معزاباد رودان هر مزگان حقوق ارتفاقی ندارد که پلاک ۳۲۰فرعی از ۸-اصلی بنام مرضیه امیری انتقال قطعی گردیده است ومتقاضی برابر قولنامه عادی خریداری نموده است.

۲۴- حبیب وزیری فرزندابراهیم به شماره شناسنامه ۴۵ صادره ازرودان در ششدانگ یکباب خانه به مساحت ۳۳۸/۷۲مترمربع ملکی متصالحین رودان قسمتی از پلاک۴۹۰فرعی از ۸-اصلی واقع در بالاشهرمعزاباد رودان هر مزگان حقوق ارتفاقی در ضلع غرب موردتقاضا یک پنجره وجاکولری از مورد تقاضا به باقیمانده باز است که پلاک ۴۹۰فرعی از ۸-اصلی بنام علی یوسف زاده معرفی گردیده است

۲۵ - علی جعفری فرزند محمد به شماره شناسنامه ۸۵۴۷صادره ازرودان در ششدانگ یکباب خانه به مساحت ۱۶۶مترمربع قسمتی از پلاک۳۲۵فرعی از ۸-اصلی واقع در محله دلگشا معزاباد رودان هر مزگان حقوق ارتفاقی ندارد که پلاک ۳۲۵فرعی از ۸-اصلی بنام مرضیه امیری انتقال قطعی گردیده است ومتقاضی برابر قولنامه عادی خریداری نموده است.

۲۶- رضا مرشدی زاده فرزنداحمد به شماره شناسنامه ۱۱۴۱۱صادره ازرودان در ششدانگ یکباب خانه به مساحت ۱۸۶/۷۹مترمربع قسمتی از پلاک ۳۲۰فرعی از ۸-اصلی واقع در دلگشا معزاباد رودان هر مزگان حقوق ارتفاقی ندارد که پلاک ۳۲۰فرعی از ۸-اصلی بنام مرضیه امیری انتقال قطعی گردیده است ومتقاضی برابر قولنامه عادی خریداری نموده است.

۲۷- علی اراک فرزند جمعه به شماره شناسنامه ۵۸۵۵ صادره ازرودان در ششدانگ یکباب اتاق ومحوطه اطراف آن به مساحت ۷۴۹/۰۳مترمربع ملکی متصالحین رودان قسمتی از پلاک۴۳۲فرعی از ۸-اصلی واقع در بالاشهر معزاباد رودان هر مزگان حقوق ارتفاقی ندارد که پلاک ۴۳۲فرعی از ۸-اصلی به نام محمد عسگری معرفی گردیده است

۲۸- غلامرضا مرشدی زاده فرزندعلی به شماره شناسنامه ۹۷۸صادره ازرودان در ششدانگ یکباب خانه به مساحت ۱۸۶مترمربع قسمتی از پلاک ۳۲۰فرعی از ۸-اصلی واقع در دلگشا معزاباد رودان هر مزگان حقوق ارتفاقی ندارد که پلاک ۳۲۰فرعی از ۸-اصلی بنام مرضیه امیری انتقال قطعی گردیده است ومتقاضی برابر قولنامه عادی خریداری نموده است

۲۹- علی رنجبری فرزند محمد به شماره شناسنامه ۳صادره ازرودان در ششدانگ یکباب خانه به مساحت ۲۷۳/۵۰مترمربع قسمتی از پلاک ۳۲۰فرعی از ۸-اصلی واقع در دلگشا معزاباد رودان هر مزگان حقوق ارتفاقی ندارد که پلاک ۳۲۰فرعی از ۸-اصلی بنام مرضیه امیری انتقال قطعی گردیده است ومتقاضی برابر قولنامه عادی خریداری نموده است.

۳۰-میثم نجفی پور فرزند محمد به شماره شناسنامه ۲۰۷صادره ازرودان در ششدانگ یک باب خانه به مساحت ۴۱۴/۱۷ مترمربع ملکی متصالحین رودان قسمتی از پلاک ۲۳۳فرعی از ۸-اصلی واقع درمحله سنگ رستم معزابادرودان هر مزگان حقوق ارتفاقی ندارد که پلاک ۲۳۳فرعی از۸-اصلی بنام محمد نجفی پور ودهیار نجفی معرفی گردیده است

۳۱-محمد جاودان فرزند عبدالله به شماره شناسنامه ۱۷۵۶۸صادره ازرودان در ششدانگ یکباب مغازه به مساحت ۴۰مترمربع مالکیت متصالحین رودان قسمتی از پلاک ۶۳۲فرعی از ۸-اصلی واقع در معزاباد رودان هر مزگان حقوق ارتفاقی ندارد که پلاک ۶۳۲فرعی از ۸-اصلی بنام خیرالنساء روشی معرفی گردیده است

۳۲- محمد جاودان فرزند عبدالله به شماره شناسنامه ۱۷۵۶۸صادره ازرودان در ششدانگ یکباب تعمیرگاه به مساحت ۳۲۶/۵۰مترمربع مالکیت متصالحین رودان قسمتی از پلاک ۶۳۲فرعی از ۸-اصلی واقع در معزاباد رودان هر مزگان حقوق ارتفاقی ندارد که پلاک ۶۳۲فرعی از ۸-اصلی بنام خیرالنساء روشی معرفی گردیده است

۳۳-شهناز درخشیده فرزند محمد به شماره شناسنامه ۶۷۴صادره ازخرمشهر در ششدانگ یکباب خانه به مساحت ۲۹۱/۹۶مترمربع مالکیت متصالحین رودان قسمتی از پلاک ۱۲۵۲فرعی از ۸-اصلی واقع در محله بند ملاء معزاباد رودان هر مزگان حقوق ارتفاقی ندارد که پلاک ۱۲۵۲فرعی از ۸-اصلی بنام اقایان نصرالله بحرینی وعبدالله میرحسینی وغلام توسلی وشرکاء معرفی گردیده است

قوه قضائیه
سازمان ثبت اسناد و املاک کشور
اداره کل ثبت اسناد و املاک استان هرمزگان

تاریخ انتشار نوبت اول: ۱۳۹۴/ ۹ / ۲۸
تاریخ انتشار نوبت دوم: ۱۳۹۴/ ۱۰ / ۱۴

رئیس اداره ثبت اسناد رودان
یحیی شیروانی

آگهی دعوت مجمع عمومی عادی وفوق العاده شرکت صندوق حمایت ازتوسعه کشاورزی استان هرمزگان

(سهامی خاص) ثبت شده به شماره :
۹۸۳۴ و شناسه ملی ۱۰۸۶۲۰۶۹۳۰۴

به اطلاع کلیه صاحبان سهام شرکت صندوق حمایت از توسعه کشاورزی استان هرمزگان می رساند که جلسه مجمع عمومی عادی این شرکت در ساعت ۱۰ و ۱۱ صبح روز یکشنبه مورخ ۱۳۹۴/۱۰/۱۳ در محل سالن پیارم واقع در بلوار امام خمینی رو به روی بیمارستان خاتم الانبیا، مدیریت جهاد کشاورزی شهرستان بندرعباس برگزار می گردد. بدینوسیله از نمایندگان قانونی صاحبان سهام دعوت به عمل می آید با در دست داشتن معرفی نامه از تشکل خود در روز و ساعت مقرر در محل مذکور حضور بهم رسانند.

دستور جلسه مجمع عمومی عادی :

۱- ارائه هیئت مدیره، بازرسین قانونی و حسابرس شرکت در خصوص عملکرد شرکت برای سال مالی منتهی به ۱۳۹۴/۶/۳۱
۲- بررسی و تصویب صورت های مالی (ترازنامه و حساب سود و زیان) شرکت برای سال مالی منتهی به ۱۳۹۴/۶/۳۱
۳- بررسی و تصمیم گیری در خصوص نحوه تقسیم سود سالیانه شرکت
۴- بررسی و تصمیم گیری در خصوص پرداخت پاداش اعضای هیئت مدیره، مدیر عامل و کارکنان شرکت
۵- بررسی و تصمیم گیری در خصوص حق الزحمه بازرس
۶- انتخاب بازرسین قانونی شرکت
۷- انتخاب حسابرس
۸- تعیین روزنامه کثیرالانتشار جهت درج آگهی های شرکت

دستور جلسه مجمع عمومی فوق العاده:

۱- بررسی و تصویب نقل و انتقال سهام سهامداران

ضمنا صورت های مالی شرکت و گزارش هیئت مدیره و بازرسین ارائه به سهامداران محترم در دفتر صندوق آماده می باشد.

رئیس هیئت مدیره

رسول الله صلی علیه و آله:

هر کس امر به معروف و نهی از منکر نماید، جانشین خداوند در زمین است (مستدرک الوسایل،ج۱۲،ص۱۷۹)

روابط عمومی وامور بین الملل
شهرداری بندرعباس

بندرعباس		اهواز		بوشهر		زاهدان		شیراز		کرمان		یاسوج		یزد	
اذان صبح	۰۵:۰۵:۵۰	اذان صبح	۰۵:۴۲:۰۹	اذان صبح	۰۵:۳۰:۰۲	اذان صبح	۰۴:۵۰:۴۲	اذان صبح	۰۵:۲۴:۱۱	اذان صبح	۰۵:۰۷:۰۳	اذان صبح	۰۵:۲۹:۴۰	اذان صبح	۰۵:۲۰:۰۹
طلوع آفتاب	۰۶:۲۹:۰۱	طلوع آفتاب	۰۷:۰۸:۵۵	طلوع آفتاب	۰۶:۵۴:۳۸	طلوع آفتاب	۰۶:۱۵:۴۵	طلوع آفتاب	۰۶:۴۹:۲۲	طلوع آفتاب	۰۶:۳۲:۵۱	طلوع آفتاب	۰۶:۵۵:۵۲	طلوع آفتاب	۰۶:۴۷:۳۰
اذان ظهر	۱۱:۴۲:۳۱	اذان ظهر	۱۲:۱۲:۵۸	اذان ظهر	۱۲:۰۴:۱۵	اذان ظهر	۱۱:۲۴:۰۹	اذان ظهر	۱۱:۵۷:۲۴	اذان ظهر	۱۱:۳۹:۱۹	اذان ظهر	۱۲:۰۱:۲۰	اذان ظهر	۱۱:۵۰:۰۸
غروب آفتاب	۱۶:۵۴:۴۹	غروب آفتاب	۱۷:۱۵:۴۸	غروب آفتاب	۱۷:۱۲:۳۹	غروب آفتاب	۱۶:۳۱:۲۰	غروب آفتاب	۱۷:۰۴:۱۳	غروب آفتاب	۱۶:۴۴:۳۴	غروب آفتاب	۱۷:۰۵:۳۴	غروب آفتاب	۱۶:۵۱:۳۲
اذان مغرب	۱۷:۱۲:۰۲	اذان مغرب	۱۷:۳۳:۵۲	اذان مغرب	۱۷:۳۰:۱۲	اذان مغرب	۱۶:۴۹:۰۰	اذان مغرب	۱۷:۲۱:۵۵	اذان مغرب	۱۷:۰۲:۲۴	اذان مغرب	۱۷:۲۳:۳۰	اذان مغرب	۱۷:۰۹:۴۴

پایان تمرینات آمادگی تیم ملی والیبال ساحلی در منطقه آزاد قشم

رییس هیات والیبال شهرستان قشم از پایان تمرینات تیم ملی والیبال ساحلی کشورمان در این جزیره با هدف آمادگی برای شرکت در مسابقات مقدماتی انتخابی المپیک برزیل خبر داد.

به گزارش اداره کل روابط عمومی و اموربین الملل سازمان منطقه آزاد قشم، سعید بنی عامریان با بیان این مطلب گفت: تیم ملی والیبال ساحلی ایران در قالب دو تیم «الف» و «ب» به مدت یک هفته تمرینات آمادگی را در زمین مسابقات والیبال ساحلی شهر قشم انجام دادند.

وی اعلام کرد: والیبالیست های ساحلی کشورمان برای رویارویی با حریفان خود در مسابقات سه روزه در شهر کوزیکوده هندوستان، عازم این کشور می شوند.

رییس هیات والیبال قشم از رحمان رئوفی، عباس پورعسگری، صابر هوشمند و بهمن سالمی به عنوان چهار تن از بازیکنان تیم ملی والیبال ساحلی کشورمان نام برد و یادآور شد: حمید موحدی به عنوان سرمربی و کامران ذوقی به عنوان سرپرست نیز این تیم را همراهی می کنند.

بر اساس این گزارش، دو تیم برتر هر یک از مناطق غرب آسیا، آسیای شرقی، جنوب آسیا، آسیای مرکزی و اقیانوسیه برای مسابقات نهایی انتخابی المپیک برزیل برگزیده خواهند شد که در نهایت یک تیم به عنوان نماینده قاره آسیا و اقیانوسیه به مسابقات المپیک «ریودوژانیرو» خواهد رفت.

دو پیروزی برای هندبالیست «آذرخش بندرعباس» در لیگ دسته اول

تیم آذرخش سرخون بندرعباس نماینده هرمزگان در مسابقات لیگ دسته اول هندبال بانوان باشگاههای کشور به دومین پیروزی خود دست یافت.

به گزارش سایت رسمی اداره کل ورزش و جوانان هرمزگان : درمرحله مقدماتی این پیکارها هندبالیست های آذرخش سرخون بندرعباس در گروه سوم در دومین دیدار خود با نتیجه ۲۹ بر۲۲ تیم هیات هندبال بوشهر را شکست دادند.

نارنجی پوشان آذرخش در نخستین بازی خود نیز تیم هیات هندبال چهارمحال و بختیاری را مغلوب کرده بودند.

نماینده استان برای حفظ صدرنشینی و صعود از این گروه در آخرین بازی مرحله مقدماتی خود به مصاف سپاهان اصفهان می رود.

مسابقات لیگ دسته اول هندبال بانوان باشگاههای کشور با حضور ۱۴ تیم در چهار گروه به میزبانی شهر بندرعباس در حال برگزاریست.

این مسابقات تا ۲۹ آذر ماه در دو سالن فجر و مخابرات بندرعباس پیگیری می شود که در پایان چهار تیم اول سهمیه حضور در لیگ برتر هندبال بانوان کشور را کسب خواهند کرد.

در این پیکارها تیم آذرخش سرخون بندرعباس با تیم های سپاهان اصفهان ، هیات هندبال بوشهر و هیات هندبال چهارمحال و بختیاری همگروه است.

وضعیت نامناسب «بندرعباس» در میزبانی لیگ دسته یک هندبال بانوان

شرایط میزبانی بندرعباس در لیگ دسته یک هندبال بانوان مناسب نیست و تیم‌های شرکت کننده از شرایط انتقاد دارند.

به گزارش ایسنا، رقابت‌های لیگ دسته یک هندبال بانوان ایران از ۲۱ آذر در بندرعباس آغاز شده و تا ۲۸ ماه جاری نیز ادامه دارد. از مهم‌ترین مشکلات تیم‌های شرکت کننده در این لیگ وضعیت نامناسب خوابگاه‌ها و همچنین میزبانی این شهر است. این درحالی‌است که برای ورودی این رقابت‌ها از هر تیم ۳ میلیون تومان دریافت شده است.

در سال‌های گذشته روال بر این بود که تیم های شرکت کننده مبلغ ورودی را به حساب فدراسیون واریز می‌کردند اما در این دوره این پول به حساب هیات هندبال هرمزگان واریز شده است. البته شهرهای دیگر نیز تمایل داشتند که بدون هزینه این میزبانی را برعهده بگیرند اما این اتفاق رخ نداد.

از جمله مشکلات محل اسکان تیم ها، بوی بد، آلودگی، و کثیف بودن خوابگاه و وضعیت نامناسب سرویس های بهداشتی است که ورزشکاران باید برای استفاده از سرویس های بهداشتی از خوابگاه خارج شده و به بیرون از محوطه مراجعه کنند که فقط آب سرد دارد. جالب این است که دیوارهای محوطه کوتاه است و کاملا ساختمانهای مجاور به این محل دید دارند.

در طبقه پایین خوابگاه که همکف با محوطه سرویس های بهداشتی است، کارگران مشغول به کارند.

اما یکی از مسئولان تیم کرمانشاه درباره میزبانی بندرعباس گفت: در روز ابتدایی برخی مشکلات وجود داشت اما در حال حاضر شرایط خوب است و مشکل محل اسکان رفع شده است.

معصومه مشت‌زن نایب رییس بانوان فدراسیون هندبال هم دراین‌باره گفت: میزبانی هیچ گونه مشکلی نداشت و چند تیم زودتر از موعد مقرر به بندرعباس رفتند . این درحالی است که روز شنبه بعدازظهر زمان تعیین شده برای ورود تیم های بود. براساس برنامه‌ریزی که داشتیم کارها اجرا شده و الان هم تیم‌ها در خوابگاه مستقر شده‌اند و حتی یک شب که زودتر آمده بودند از طرف میزبان اسکان داده شدند.او درباره واریز مبلغ ورودی به حساب هیات هرمزگان نیز گفت: طبق قانون این پول به حساب هیات واریز شد و هیات هم موظف است تمام هزینه های این مسابقه‌ها را خودش پرداخت کند. هزینه ای که هرمزگان متقبل شده است خیلی بیشتر از مبلغ ورودی است پس این به نفع ما بود که پول را به حساب هیات واریز کنیم.

عکس: آرشیو

آغاز لیگ دسته اول فوتبال جوانان کشور با پیروزی تیم «البدربندر کنگ» همراه بود

به گزارش سایت رسمی اداره کل ورزش و جوانان هرمزگان : در گروه سوم این پیکارها تیم البدربندرکنگ در شیراز مقابل تیم شهید وفایی این شهر با نتیجه ۲ بر یک به پیروزی رسید.

در گروه سوم این مسابقات تیم البدربندرگنگ تنها نماینده استان با تیم های مس رفنسجان، پتوی لاله اصفهان، فولاد یزد، شهیدوفایی شیراز و گل گهر سیرجان همگروه است.

در پایان مرحله مقدماتی این مسابقات از هر گروه دو تیم به مرحله بعد صعود خواهند کرد و در مرحله دوم هشت تیم حاضر در دو گروه بصورت متمرکز با یکدیگر رقابت می کنند که در پایان دو تیم راهی لیگ برتر کشور می شون

مدیر سلامت و ورزش سازمان منطقه آزاد قشم:

مرحله سوم لیگ برتر مسابقات سه‌گانه کشور به میزبانی قشم برگزار می‌شود

مدیر امور اجتماعی، سلامت و ورزش سازمان منطقه آزاد قشم با اشاره به ورود ۱۳ تیم از سراسر کشور از مرحله سوم لیگ برتر مسابقات سه‌گانه کشور در ۲ رده سنی جوانان و بزرگسالان در جزیره قشم خبر داد.

به گزارش خبرگزاری تسنیم از قشم، صابر قهرمانی میزبانی جزیره قشم برای برگزاری این مسابقات را بهترین فرصت برای معرفی ظرفیت‌های ورزشی این جزیره دانست و اظهار داشت: در این دوره از مسابقات، ۷۰ ورزشکار شرکت دارند که ۴۶ نفر در رده سنی بزرگسالان و ۲۴ نفر نیز در رده جوانان با هم به رقابت می‌پردازند.

وی در ادامه آغاز مسابقات سه گانه کشور را از یکم دی ماه با حضور تیم‌های دانشگاه امام علی تهران، هوانیروز تهران، نیروی زمینی ارتش، پدافندهوایی رد، هیات خراسان جنوبی، مقاومت تبریز، باشگاه کیش، استقلال ماهشهر، حفاری نفت شمال، پاس قوامین، جوانان زنجان، ثامن الحجج کرمانشاه و هیات چابهار در قشم اعلام کرد و تصریح کرد: در این مسابقات ورزشکاران رده بزرگسال رشته شنا فاصله یک‌هزار و ۵۰۰ متری ساحل شهر سوزا را طی می‌کنند.

قهرمانی با تشریح مراحل مسابقات بیان داشت: دوچرخه سواران شرکت کننده در این دوره از مسابقات مسیر ۴۰ کیلومتری معین شده را رکاب می‌زنند.

مدیر امور اجتماعی، سلامت و ورزش سازمان منطقه آزاد قشم دو در مسیر ۱۰ کیلومتری را نیز از دیگر برنامه‌های مسابقات سه گانه ویژه بزرگسالان برشمرد و افزود: رقابت در رده سنی جوانان این دوره از مسابقات با شرکت ورزشکاران در ۷۵۰ متر شنا، ۲۰ کیلومتر دوچرخه سواری و ۵ کیلومتر دو و میدانی ادامه می‌یابد.

آگهی ابلاغ وقت رسیدگی

در خصوص ملک واقع در شهرستان بندرلنگه، جنب منازل سازمانی شیلات به مساحت ۶۸۲/۷۰ مترمربع حسب گزارش ستاداجرائی فرمان حضرت امام (ره) استان هرمزگان، به کلاسه ۹۴۰۹۹۸۷۶۱۶۴۰۰۱۸۸ در دادگاه اصل ۴۹ قانون اساسی استان هرمزگان، ثبت وقت رسیدگی به مورخه ۱۳۹۴/۱۰/۲۷ ساعت ۸ صبح تعیین و نظر به دستور دادگاه حسب ماده ۷۳ قانون آیین دادرسی دادگاه های عمومی و انقلاب در امور ملنی، مراتب یک نوبت در روزنامه کثیر الانتشار، آگهی تا چنانچه اشخاص حقیقی و یا حقوقی نسبت به ملک موضوع پرونده، ادعایی داشته باشند در تاریخ تعیین شده با به همراه داشتند مدارک مستند به دادگاه اصل ۴۹ قانون اساسی استان هرمزگان مراجعه نمایند، در غیر این صورت دادگاه غیابا رسیدگی و تصمیم مقتضی اتخاذ می نماید.

قوه قضائیه
دادگستری جمهوری اسلامی ایران

متصدی امور دفتری دادگاه اصل ۴۹ قانون اساسی استان هرمزگان
حامدی

آگهی حصر وراثت

آقای جاوید اربابی فرزند حاجی اربابی به شرح درخواستی که به کلاسه ۹۴۰۹۹۸۷۶۹۴۲۰۰۱۰۲ این شورا ثبت گردیده درخواست صدور گواهی انحصار وراثت نموده و اعلام داشته که پدر اینجانب مرحوم حاجی اربابی فرزند شنبه به شماره ۲۴۵ ت ت ۱۳۱۳/۰۳/۰۲ صادره سرباز در تاریخ ۱۳۹۳/۵/۱۶ در اقامتگاه دائمی خود شهرستان جاسک فوت نموده و وراث حین الفوت وی عبارتند از :

۱-خانم سمیه اربابی ش ملی ۳۵۸۰۷۲۲۸۸۳ ت ت ۱۳۷۲/۰۷/۲۸ صادره ایرانشهر (فرزند مرحوم) ۲- آقای جاوید اربابی ش ش ۴۸۴ ش ملی ۳۵۹۱۳۲۹۶۷۳ ت ت ۱۳۶۰/۰۳/۲۹ صادره ایرانشهر (فرزند مرحوم) ۳- خانم نور بی بی اربابی ش ش ۱۲۰۲۹ ش ملی ۳۵۹۰۱۱۰۷۲۴۴ ت ت ۱۳۵۶/۰۴/۰۲ صادره ایرانشهر (فرزند مرحوم) ۴- خانم رکسانا اربابی ش ملی ۳۵۸۰۵۴۳۴۸۲ ت ت ۱۳۷۳/۰۲/۰۷ صادره ایرانشهر (فرزند مرحوم)۵- آقای محمد اربابی ش ش ۱۴۸۱ ش ملی ۳۵۹۱۵۲۶۵۷۶ ت ت ۱۳۶۴/۱۰/۰۱ صادره ایرانشهر (فرزند مرحوم)۶- خانم شه بی بی اربابی ش ش ۱۲۰۲۸ ش ملی ۳۵۹۰۱۱۰۷۱۶ ت ت ۱۳۵۵/۰۳/۰۱ صادره ایرانشهر (فرزند مرحوم) ۷- خانم ماریه اربابی ش ملی ۳۵۸۰۸۶۶۰۲۸ ت ت ۱۳۷۸/۰۹/۱۰ صادره ایرانشهر (فرزند مرحوم) ۸- آقای راشد اربابی ش ملی ۳۵۸۰۴۷۲۰۸۹ ت ت ۱۳۷۲/۰۷/۲۶ صادره ایرانشهر (فرزند مرحوم) ۹- آقای ناصر اربابی ش ش ۹۰ ش ملی ۳۵۹۱۴۳۱۲۹۱ ت ت ۱۳۶۱/۱۱/۰۲ صادره جاسک (فرزند متوفی)۱۰- خانم آسیه اربابی ش ش ۹۰۴ ش ملی ۳۵۹۱۳۶۹۹۷۷ ت ت ۱۳۶۳/۰۸/۰۱ صادره ایرانشهر (فرزند مرحوم) ۱۱- خانم زینت اربابی ش ملی ۳۵۸۰۷۲۲۸۹۱ ت ت ۱۳۷۵/۰۷/۲۸ صادره ایرانشهر (فرزند مرحوم) ۱۲- آقای عبدالباسط اربابی ش ملی ۳۵۸۰۷۲۲۹۰۵ ت ت ۱۳۷۶/۰۲/۰۱ صادره ایرانشهر (فرزند مرحوم) ۱۳- خانم خیر النسا زین الدینی ناز فرزند دلمراد ش ملی ۳۴۶۰۲۴۸۲۷۰ ت ت ۱۳۴۰/۸/۱۰ صادره سرباز (همسر مرحوم) اینک با انجام تشریفات مقدماتی درخواست مزبور را در یک نوبت آگهی می نماید تا هر کسی اعتراضی دارد و یا وصیتنامه از متوفی نزد او باشد از تاریخ نشر نخستین آگهی ظرف یک ماه به شورا تقدیم دارد والا گواهی صادر خواهد شد.

قوه قضائیه
دادگستری جمهوری اسلامی ایران

قاضی شعبه دوم شورای حل اختلاف شهرستان جاسک
حبیب زاده بیژنی

آگهی موضوع ماده ۳ قانون و ماده ۱۳ آئین نامه قانون تعیین تکلیف وضعیت ثبتی اراضی و ساختمانهای فاقد سند رسمی

برابر رای شماره ۱۳۹۴۶۰۳۲۳۰۵۶۰۰۰۸۸۲ - ۱۳۹۴/۸/۱۲هیات اول موضوع قانون تعیین تکلیف وضعیت ثبتی اراضی و ساختمانهای فاقد سند رسمی مستقر در واحد ثبتی حوزه ثبت ملک قشم تصرفات مالکانه بلامعارض متقاضی آقای محمد صالحی قشمی فرزند حسن بشماره شناسنامه ۵۷ صادره از قشم دریک ششدانگ عرصه یک قطعه زمین مزروعی به مساحت ۲۵۰۰۰ متر مربع از ۱۹۳۹ اصلی واقع درتلمبو خریداری از مالک رسمی برابر سند شماره ۲۹۰۳۵- ۱۳۵۲/۱۰/۱۵تنظیمی دفتر اسناد رسمی شش رفسنجان محرز گردیده است . لذا به منظور اطلاع عموم و مالک و صاحبان حقوق مراتب در دو نوبت به فاصله ۱۵ روز آگهی می شود در صورتی که اشخاص نسبت به صدور سند مالکیت متقاضی اعتراضی داشته باشند می توانند از تاریخ انتشار اولین آگهی به مدت دو ماه اعتراض خود را به این اداره تسلیم و پس از اخذ رسید ،ظرف مدت یک ماه از تاریخ تسلیم اعتراض ،دادخواست خود را به مراجع قضایی تقدیم نمایند. بدیهی است در صورت انقضای مدت مذکور و عدم وصول اعتراض طبق مقررات سند مالکیت صادر خواهد شد. تاریخ انتشار نوبت اول : ۱۳۹۴/۹/۲۸ - تاریخ انتشار نوبت دوم :۱۳۹۴/۱۰/۱۴

قوه قضائیه
سازمان ثبت اسناد و املاک کشور
اداره کل ثبت اسناد و املاک استان هرمزگان

رئیس ثبت اسناد و املاک قشم – عزیز بهرامی

آگهی موضوع ماده ۳ قانون و ماده ۱۳ آئین نامه قانون تعیین تکلیف وضعیت ثبتی اراضی و ساختمانهای فاقد سند رسمی

برابر رای شماره ۱۳۹۴۶۰۳۲۳۰۵۶۰۰۰۷۹۰ - ۱۳۹۴/۸/۱۵هیات اول موضوع قانون تعیین تکلیف وضعیت ثبتی اراضی و ساختمانهای فاقد سند رسمی مستقر در واحد ثبتی حوزه ثبت ملک قشم تصرفات مالکانه بلامعارض متقاضی آقای راشد نیک زاد فرزند عبدالله بشماره شناسنامه ۳۴۵۰۰۸۶۴۷۲ صادره از قشم در ششدانگ عرصه هفت قطعه زمین مزروعی و یک قطعه باغ به مساحت ۴۰۰۰ متر مربع از ۱۹۳۹ اصلی واقع دررمکان خریداری از مالک رسمی برابر سند شماره ۲۴۲۸۸ - ۱۳۵۱/۹/۲۲تنظیمی دفتر اسناد رسمی شش رفسنجان محرز گردیده است . لذا به منظور اطلاع عموم و مالک و صاحبان حقوق مراتب در دو نوبت به فاصله ۱۵ روز آگهی می شود در صورتی که اشخاص نسبت به صدور سند مالکیت متقاضی اعتراضی داشته باشند می توانند از تاریخ انتشار اولین آگهی به مدت دو ماه اعتراض خود را به این اداره تسلیم و پس از اخذ رسید ،ظرف مدت یک ماه از تاریخ تسلیم اعتراض ،دادخواست خود را به مراجع قضایی تقدیم نمایند. بدیهی است در صورت انقضای مدت مذکور و عدم وصول اعتراض طبق مقررات سند مالکیت صادر خواهد شد . انتشار نوبت اول : ۱۳۹۴/۹/۲۸ - انتشار نوبت دوم :۱۳۹۴/۱۰/۱۴

قوه قضائیه
سازمان ثبت اسناد و املاک کشور
اداره کل ثبت اسناد و املاک استان هرمزگان

رئیس ثبت اسناد و املاک قشم – عزیزبهرامی

فقدان سند مالکیت

نظر به اینکه آقای محمد امین پناهی آذر به استناد دو فقره استشهادیه محلی به وارده شماره ۶۶۰۱۶/ ۲ مورخ ۹۴/۰۹/۰۲ در خصوص پلاک ۱۰۷۲ اصلی واقع د رخیابان سید جمال سه راه پلنگ صورتی بخش یک بندرعباس مدعی شده است که سند متمم مالکیت شش دانگه یم باب خانه به شماره چاپی ۷۵۹۱۹ که در صفحه ۵۲ دفتر ۲ محلی ذیل ثبت شماره ۲۱۹ ثبت و سند به نام خانم خاور نگهبان صادر و برابر خلاصه معامله شماره ۵۰۵۳۵ مورخ ۷۴/۰۵/۰۷ دفتر خانه ۱۰ بندرعباس قطعه سوم تفکیکی به محمد امین پناهی آذر انتقال قطعی یافته است و به علت جابه جایی مفقود گردیده است، نامبرده تقاضای صدور سند مالکیت المثنی را نموده است.

لذا به استناد ماده ۱۲۰ آئین نامه اصلاحی و تبصره ذیل آن بدینوسیله اعلام می شود هر کس مدعی انجام معامله نسبت به پلاک مذکور و و جود اصل سند مالکیت در نزد خود می باشد بایستی از تاریخ انتشار آگهی ظرف مدت ده روز اعتراض خود را ضمن ارائه اصل سند مالکیت به این اداره تسلیم و رسید اخذ نماید بدیهی است پس از انقضای مهلت قانونی مذکور و عدم وصول اعتراض و یا وصول اعتراض و عدام ارائه سند نسبت به صدور سند مالکیت المثنی به نام متقاضی اقدام خواهد شد.

۳۱۲۳۰/ م/ الف- تاریخ انتشار آگهی: ۹۴/۹/۲۸

قوه قضائیه
سازمان ثبت اسناد و املاک کشور
اداره کل ثبت اسناد و املاک استان هرمزگان

رئیس اداره ثبت اسناد و املاک بندرعباس – اسمعیل ربیعی نژاد

فقدان سند مالکیت

نظر به اینکه محمد عباسی به استناد دو فقره استشهادیه محلی به وارده شماره ۶۴۰۰۴/ ۲ مورخ ۹۴/۰۸/۲۶ در خصوص پلاک ۹۸۷فرعی از ۲- اصلی بخش دو بندرعباس واقع در رسالت شمالی مدعی شده است که سند مالکیت شش دانگ یک دستگاه آپارتمان به شماره چاپی ۱۹۳۹۱۵ الف ۸۰ که در صفحه ۷۴ دفتر ۱۹۱ محلی ذیل ثبت شماره ۳۴۸۶۶ ثبت و سند به نام محمد عباسی صادرو تسلیم گردیده است و برابر سند رهنی شماره ۱۷۹۷۱۵ مورخ ۱۳۹۱/۱۲/۰۲ دفتر ۹ بندرعباس نزد بانک تجارت مدیریت شعب استان هرمزگان در رهن می باشد و به علت جابه جایی مفقود گردیده است، نامبرده تقاضای صدور سند مالکیت المثنی را نموده است.

لذا به استناد ماده ۱۲۰ آئین نامه اصلاحی و تبصره ذیل آن بدینوسیله اعلام می شود هر کس مدعی انجام معامله نسبت به پلاک مذکور و و جود اصل سند مالکیت در نزد خود می باشد بایستی از تاریخ انتشار آگهی ظرف مدت ده روز اعتراض خود را ضمن ارائه اصل سند مالکیت به این اداره تسلیم و رسید اخذ نماید بدیهی است پس از انقضای مهلت قانونی مذکور و عدم وصول اعتراض و یا وصول اعتراض و عدام ارائه سند نسبت به صدور سند مالکیت المثنی به نام متقاضی اقدام خواهد شد.

۳۱۲۲۴/ م/ الف- تاریخ انتشار آگهی: ۹۴/۹/۲۸

قوه قضائیه
سازمان ثبت اسناد و املاک کشور
اداره کل ثبت اسناد و املاک استان هرمزگان

رئیس اداره ثبت اسناد و املاک بندرعباس – اسمعیل ربیعی نژاد

آگهی حصر وراثت

خانم آمنه ساربانی فرزند محمد به شرح دادخواستی که به کلاسه ۹۴۰۹۹۸۷۶۹۴۳۰۰۱۰۱ این شورا ثبت گردیده درخواست صدور گواهی انحصار وراثت نموده و اعلام داشته که فرزندم مرحوم محمد فرزند عیدک به شماره شناسنامه ۶ ت ت ۱۳۶۴/۰۱/۰۱ صادره از جاسک در تاریخ ۱۳۹۴/۰۴/۰۷ در اقامتگاه دائمی خود شهرستان جاسک فوت نموده و وراث حین الفوت وی عبارتند از :

۱- آمنه ساربانی فرزند محمد به ش ش ۱۰۲ ش ملی ۳۴۶۹۵۹۵۸۸۷ ت ت ۱۳۴۶/۰۶/۰۱ صادره جاسک (مادر مرحوم)۲- سمیرا نعمت پور فرزند محمد به ش ملی ۳۴۱۰۷۴۹۳۴۹ ت ت ۱۳۷۴/۰۳/۰۴ صادره جاسک (همسر مرحوم) ۳- یاسمین پاو به ش ملی ۳۴۶۰۳۲۲۰۶۳ ت ت ۱۳۹۱/۰۲/۲۸ صادره جاسک (فرزند مرحوم) . اینک با انجام تشریفات مقدماتی درخواست مزبور را در یک نوبت آگهی می نماید تا هر کسی اعتراضی دارد و یا وصیتنامه از متوفی نزد او باشد از تاریخ نشر نخستین آگهی ظرف یک ماه به شورا تقدیم دارد والا گواهی صادر خواهد شد.

قوه قضائیه
دادگستری جمهوری اسلامی ایران

قاضی شعبه دوم شورای حل اختلاف شهرستان جاسک – حبیب زاده بیژنی

جهت شرکت در جشنواره زیباترین و مناسب ترین فضای سبز شهری
آدرس و مشخصات خود را به شماره ۳۰۰۰۲۵۸۱۳۷ پیامک کنید

روابط عمومی سازمان پاکبان و فضای سبز شهرداری بندرعباس

سازمان پارکها و فضای سبز

طالع بینی

فروردین:
شاید شما نتوانید امروز رفتارهای ناگهانی خود را کنترل کنید، اما باید سرانجام روی این رفتارهای خود کار کنید به خاطر اینکه سیاره حاکم شما یعنی مریخ با نپتون رویایی با هم هماهنگی پیدا کرده‌اند. متاسفانه، زمانی که شما از دنیا دست می‌کشید دیگران ممکن است برنامه‌ها و نقشه‌های شما را بچه گانه ببینند. با این وجود، دیدگاه شما مهم است و ایده‌های تان می‌تواند روی اطرافیان تان تاثیر مثبتی بگذارد.

اردیبهشت:
سیاره حاکم شما امروز تا حدی از خورشید متاثر می‌شود و به خاطر همین ممکن است برایتان مشکل باشد که به آرامش برسید. شما باید از شر افکار و خیالات ناراحت کننده خود رها شوید. اما اجازه هم ندهید که خیالات شما ناشناخته باقی بمانند. اجازه دهید بهترین ایده‌هایتان آشکار شوند و سعی کنید تا آنها را به واقعیت نزدیک کنید.

خرداد:
شما ممکن است با اعتماد به نفس کار کنید اما واقعا نمی‌دانید که دارید چکار می‌کنید. خوشبختانه، به سرعت به این موضوع پی می‌برید و سعی می‌کنید کاری را که به آن آگاهی دارید دنبال کنید. مواظب باشید؛ اگر به زیرکی و هوش خود مغرور شوید زود ضربه می‌خورید. به این فکر کنید که واقعا چه کاری درست است. به این تظاهر نکنید که شما یک متخصص و کارشناس هستید.

تیر:
ممکن است شما امروز احساس کنید اگر زمان را نگه دارید، با کمی انعطاف پذیری می‌توانید دیگران را تشویق کنید که طبق روش شما عمل کنند. در عوض، شما نیاز دارید که خودتان را سازگار با آنها کنید حتی اگر تغییر کردن روز شما برایتان دشوار باشد. خودتان را آماده کنید که اگر فرشته نگهبان شما سر رسید و خواست به شما یاری رساند بله بگویید. اجازه ندهید که غرور شما مانع رسیدن شما به موفقیت شود.

مرداد:
دوست نزدیک شما یا یکی از همکلاسی‌هایتان ممکن است از آنچه که امروز می‌گویید برداشت غلطی کند و وضعیت دشواری از این سوء تفاهم خود بوجود بیاورد. متاسفانه، شما ممکن است خیلی دیرمتوجه این مشکل شوید. زمانی را صرف این کنید که بفهمید مشکل چیست قبل از آنکه موجب بروز رفتارهای دیگری شود، که زندگی شما را سخت و پیچیده‌تر کند. معمولا، بهتر آن است که ارتباطات خود را با احتیاط کامل برقرار کنید تا از بروز سوءتفاهم پیشگیری کنید.

شهریور:
شما زمانی که حقایق واضح و ارتباطات صریح و شفاف باشند احساس خوبی دارید. به هر حال امروز، نپتون آشفته به دنیای شما وارد می‌شود و شفافیت و روشنی دنیای شما را از بین می‌برد. گفتن اینکه واقعیت کجا تمام و توهمات کجا شروع می‌شوند، مشکل است. پس آهسته پیش بروید و مواظب این باشید که در این راه کسی را از دست ندهید.

مهر:
اگرچه ممکن است دیگران شما را امروز بی قرار ببینند، اما شما بیشتر از آنچه آنها بفهمند تحمل و شکیبایی دارید. این به خاطر این است که هنر دوستی شما امروز کمی بالاتر رفته و دیگران به سختی می‌توانند شما را با هنرهای خود تحت تاثیر قرار دهند. با این وجود، یک بار که عقاید خود را بیان کنید ، بیشتر ملزم به این می‌شوید که نظرات هنرمندانه خود را در رابطه با اطرافیانتان بیان کنید.

آبان:
شما احتمالا به خاطر تغییر انرژی خود کاملا آسوده خاطر هستید، برای اینکه هرچه که شما را تا به حال عقب نگه داشته بود، حالا به نظر می‌رسد که از بین رفته است. شاید این مربوط به تغییر افکارتان باشد، اما ممکن است به خاطر این باشد که کارهای پیش روی شما آسان تر هستند. اما الان درگیر مسایل پیچیده نشوید برای اینکه بخواهید شما را زودتر به اهداف تان برساند. نپتون اسرار آمیز به شما القا می‌کند که خط پایان نزدیک تر از آن است که واقعیت دارد.

آذر:
اگرچه زندگی شما این روزها رو به ترقی و پیشرفت است، اما ممکن است برایتان سخت باشد که فرصتی بدست آورید و آن را به واقعیت تبدیل کنید. به نظر می‌رسد فرصت‌های بزرگی الان برایتان حاضر باشند، اما به آن آسانی که باید باشند، به هدف نمی‌رسند. اگر این فرصت برایتان سودمند نبود سعی نکنید به زور بخواهید آن را به سرانجا برسانید. ایده‌هایتان را تعدیل کنید بگذارید اتفاقا مسیر خود را بروند نه به راه شما.

دی:
ممکن است برایتان مشکل باشد که ارزش ایده‌های رویایی‌تان را بفهمید، شما می‌خواهید که به آنهایی که اطراف شما هستند وابسته باشید، اما آنها به نظر آدم‌های توخالی می‌آیند که نمی‌توانید به آنها اتکا کنید. شما با هوشی که دارید باید سعی کنید خود را تغییر داده و تا جایی که امکان دارد از منفعل بودن دوری کنید. اما اگر به خود اجازه غرق شدن در دریای خیالات را بدهید مطمئن باشید که ایده‌ها و افکار بسیار ناخوشایندی برایتان ایجاد می‌کنند.

بهمن:
بحث کردن با دیگران برای وفق دادن آنها با برنامه‌هایشان ممکن است زیاد موثر نباشد، اما تمایل شما ممکن است حد و مرزی را مشخص کند و سپس به آن بپردازید. مشکل این است که شما زمانی که می‌فهمید که قوانین دیکتاتورانه شما می‌تواند تعاملات شما را با دیگران محدود کند بخواهید افکار خود را تغییر دهید. خود را به خاطر ناهماهنگی با دیگران سرزنش نکنید. این اختلاف خود را پذیرفته و راه خود را بروید.

اسفند:
شما ممکن است یک تعادل بسیار خوب بین عمل بین مسایل حرفه‌ای و مسایل درونی و روحی تان برقرار کرده باشید. این دو راه ممکن است موقتا از هم جدا باشند، اما می‌تواند یک لحظه جادویی را در زندگی تان ایجاد کنند وقتی تصور و خیال بتواند دنیای بیرونی‌تان را تحت تاثیر خود قرار دهد. به این افکار حمایت کننده متافیزیکی خود پر و بال بدهید تا رویاهای شما را به حقیقت نزدیک کنند.

روزنامه منطقه جنوب کشور

دریا

روزنامه سیاسی ، اجتماعی ، فرهنگی ، ورزشی

گستره توزیع : منطقه جنوب کشور
بوشهر، خوزستان ، سیستان و بلوچستان،
فارس ،کرمان ،کهگیلویه و بویر احمد ، هرمزگان ، یزد

صاحب امتیاز و مدیر مسئول : ایوب دبیری نژاد

سردبیر : فروغ مسلم زاده

سایت : www.daryanews.ir

پست الکترونیکی : daryanews_bnd@yahoo.com

تلفن : ۳۲۲۴۶۳۸۴-۳۲۲۴۳۷۳۴- ۳۲۲۲۲۷۹۳
۳۲۲۲۲۶۳۵ نمابر: ۳۲۲۴۶۶۰۰

دفتر : بندرعباس – بلوار امام خمینی (ره) – سه راه دلگشا
برج نیلوفر – ورودی غربی–طبقه پنجم – واحد ۲۳

چاپ سرای دانش هرمزگان

نمایندگی استانها:

جنوب سیستان و بلوچستان	شهریار سروش	۰۹۱۵۸۴۵۳۶۴۶
کرمان	شاهین عبدالهی	۰۹۱۳۱۹۹۰۹۵۰
کهگیلویه و بویراحمد	علیزاده	۰۹۱۷۳۴۱۳۲۷۰
یزد	علی بهبویه	۰۳۵۱-۷۲۶۶۱۹۹
فارس	عزیزاله قهرمانی	۰۹۱۷۱۱۴۰۹۹۷
خوزستان	حسن سیلاوی	۰۹۳۶۲۷۰۶۷۲۳
بوشهر	سیدحسین جعفری	۰۹۱۷۷۷۴۶۰۲۰
شرق هرمزگان	بهرام رضایی	۰۹۱۷۹۸۵۶۴۳۲

دکتر «میرزاده» عنوان کرد:

اجرای طرح تحول دندانپزشکی در مدارس «هرمزگان»

معاون بهداشتی دانشگاه علوم پزشکی هرمزگان گفت: طرح تحول دندانپزشکی در مدارس(وارنیش فلوراید) با سه هدف اصلی آموزش، پیشگیری و درمان از آبان ماه در سراسر استان هرمزگان آغاز شده است.

دکتر «یحیی میرزاده» افزود :این طرح با همکاری آموزش و پرورش و وزارت بهداشت و درمان در راستای ارتقای سلامت دهان و دندان دانش‌آموزان در حال انجام است.

وی در ادامه با اشاره به اینکه در روستاها نیروهای بهداشتی آموزش دیده و در شهرها مربیان بهداشت مدارس و کاردان های بهداشت دهان و دندان این مسئولیت را برعهده دارند گفت: در نخستین مرحله آموزش مجریان برنامه، دانش آموزان و والدین آنها اجراو در مراحل بعد معاینه، تعیین نیازهای درمانی و ارائه خدمات پیشگیری و درمانی (وارنیش فلوراید شامل ترمیم، کشیدن، فیشر سیلنت و جرمگیری) همچنین تکمیل شناسنامه الکترونیکی دانش آموزان انجام می گیرد.

این مقام مسئول یاد آور شد: مرحله اول طرح تحول دندانپزشکی در مدارس آبان و آذر ماه امسال و مرحله دوم فروردین و اردیبهشت سال آینده انجام می‌شود، که انجام برنامه پیشگیرانه وارنیش فلوراید تراپی دانش‌آموزان هدف و گامی مهم در جهت ارتقای بهداشت سلامت دهان و دندان کودکان است.

دکتر» میرزاده» ادامه داد: همچنین ارائه این خدمات نیاز به تجهیزات دندانپزشکی گرانقیمت ندارد واستفاده از وارنیش فلوراید در دانش آموزان حدود ۵۰ درصدکاهش پوسیدگی در دندان های شیری و دائمی را به همراه دارد.

وی خاطر نشان کرد : تاکنون بیش از ۲۰۰ هزار دانش آموز در یک هزار و ۸۷۸ مدرسه شهری و روستایی با حضور ۲۵۰ نیروی معاونت بهداشت با همکاری ۱۵۰ نیروی آموزش و پرورش وارنیش فلوراید تراپی شده اند.

این مقام مسئول اجرای طرح تحول سلامت در حوزه بهداشت گفت: بسته های مختلفی از جمله خدمات دهان و دندان در این طرح گنجانده شده که پنج سطح خدمات ویزیت، آموزش بهداشت، جرم گیری، پوسیدگی و ترمیم را برای گروه هدف ۶ تا ۱۴ سال و مادارن باردار و شیرده در مناطق محروم در نظر گرفته است.

«میرزاده» در ادامه با اشاره به هدف ارائه خدمات پیشگیری و درمانی دندانپزشکی گفت: خدمات پیشگیری شامل معاینه، طرح درمان، آموزش بهداشت، انجام وارنیش فلوراید، فیشیور سیلانت، جرم گیری و بروساژ می شود.

وی در خصوص خدمات درمانی نیز بیان کرد: کشیدن دندان های شیری و دائمی غیر قابل نگهداری، ترمیم دندان۶ ، پالپتومی دندان شیری، درمان پالپ زنده، ترمیم دندان با آمالگام و کامپوزیت و خدمات رادیوگرافی دندان از خدمات درمانی این طرح است.

«میرزاده» در پایان اعلام کرد : با اجرای طرح تحول هر ساله حدود بیست دندانپزشک متعهد خدمت که بومی استان می باشند از طریق کنکور سراسری جذب دانشکده دندانپزشکی بندرعباس شده و مشغول به تحصیل می شوند.

۲۰۰ پرونده تخلف در نانوایی های هرمزگان تشکیل شد

رئیس اداره نظارت و بازرسی سازمان صنعت ، معدن و تجارت هرمزگان گفت: از ابتدای سال تاکنون بیش از ۲۰۰ پرونده تخلفاتی در نانوایی های استان به ارزش یک میلیارد و ۲۹۶ میلیون ریال تشکیل شد.

به گزارش روابط عمومی سازمان صنعت، معدن و تجارت هرمزگان ، عبدالرضا پیروی منش درحاشیه بازدید از نانوایی های سطح استان افزود: مهم ترین تخلف این نانوایی ها کم فروشی ، گران فروشی و نبود نرخ نامه بود.وی با اشاره به اینکه دو گروه دو نفره ، نظارت و بازرسی از نانوایی های استان را بر عهده دارند ، بیان داشت: امسال بیش از ۱۰ هزار بازرسی و نظارت از نانوایی های استان صورت گرفته است.هرمزگان بیش از یکهزار و ۱۰۰ نانوایی و شش کارخانه آرد دارد.

رییس دادگستری میناب:

نگاه ما به زندانبانی برگرفته از آموزه های دینی است

رییس دادگستری میناب گفت: نگاه ما به زندان و زندانبانی برگرفته از آموزه های دینی و اصلاحی و تربیتی است.

«منوچهر خیرخواه» در بازدید از زندان میناب افزود: در زندانبانی اسلامی مجرمان نه تنها در حین تحمل مجازات حبس باید اصلاح و تربیت شوند، بلکه باید آمادگی روحی و روانی برای ادامه زندگی شرافتمندانه در جامعه را نیز بدست آورند.

وی ادامه داد: با فعالیت های شبانه روزی کارکنان در زندان میناب، این زندان نمونه بارز زندانبانی اسلامی است که موجب آرامش و اطمینان خاطر مددجویان شده است.رییس زندان میناب هم ضمن تشکر از حضور مسئولان قضایی در زندان گفت: بازدیدهای مداوم و دوره ای مسئولان قضایی شهرستان از زندان، موجب رفع مشکلات قضایی مددجویان و کاهش جمعیت کیفری و آسیب های پرخطر در زندان شده است.محمد فیروززاده افزود: در سایه تعاملی که میان زندان و دستگاه قضا در میناب وجود دارد، شاهد رضایتمندی بیش از پیش مددجویان و آرامش زندان هستیم.

با حضور مشاور مدیرعامل سازمان بنادر:

تودیع و معارفه مدیران حراست بنادر شهید رجایی و باهنر

طی مراسمی با حضور مشاور مدیرعامل و مدیرکل حراست سازمان بنادر و دریانوردی، مدیران حراست بنادر شهید رجایی و باهنر تکریم و معرفی شدند.

به گزارش واحد اطلاعات و اخبار روابط عمومی اداره کل بنادر و دریانوردی هرمزگان، «حسین کریم زاده» مدیرکل حراست سازمان بنادر و دریانوردی در نشست شورای اداری اداره کل بنادر و دریانوردی هرمزگان گفت: بندر شهید رجایی به عنوان پیشانی بنادر کشور در شرایط پسا برجام نقش مهم و بی بدیلی را ایفا می نماید کریم زاده بیان کرد: تقویت وحدت و همبستگی ملی در شرایط کنونی منطقه و جهان ضروری است.

وی اضافه کرد: مجموعه حراست بندرشهیدرجایی نمره عالی را کسب کرد و دستاوردهای بزرگی حاصل شد که به دلیل حساسیت های امنیتی، امکان علنی کردن و رسانه ای شدن آن فراهم نشد که از جمله آن جلوگیری از خروج حجم عمده ای طلای قاچاق از کشور بود.

«ابراهیم ایدنی» مدیرکل بنادر و دریانوردی هرمزگان نیز در بخش دیگری از این نشست ضمن اشاره تعامل مناسب حراست سازمان و اداره کل با مدیران اجرایی بنادر گفت: نگاه حاکم در حوزه حراست سازمان بر محور «پیشگیری بهتر از درمان» استوار است که دستاوردهای خوبی به همراه داشته است.

وی یکی از مهم ترین نقش های حراست در یک دستگاه را حفظ و صیانت از مدیران و کارکنان عنوان کرد و افزود: تشکیل کمیته ارتقاء سلامت اداری بندر شهید رجایی با پیگیری حراست بندر از جمله اقداماتی مهمی بوده که طی سال جاری فعال شده و دستاوردهای خوبی نیز در پی داشته است.

ایدنی از تجمیع قراردادهای بندر و واگذاری شفاف امور در قالب برگزاری مناقصه، راه اندازی واحد کار و خدمات اشتغال، مرکز ارتباط با مشتریان و همچنین تشکیل کمیته های مبارزه با قاچاق و حسابرسی به عنوان ایجاد سازوکارهایی به منظور کنترل و پیشگیری از بروز فساد اقتصادی در بزرگترین بندر تجاری کشور خبر داد.

گفتنی است، محمد حسینی رییس سابق حراست بندرشهیدرجایی در حال حاضر معاونت توسعه مدیریت و منابع اداره کل بنادر و دریانوردی هرمزگان را عهده دار است. همچنین، دادور ریاست حراست اداره بنادر و دریانوردی شهید باهنر را در کارنامه خود دارد و طی ۱۰ ماه اخیر نیز سرپرستی اداره حراست بندر شهید رجایی را بر عهده داشته است.

لازم به ذکر است، در بخش دیگری از مراسم، «علی کوهکن» که تا پیش از این مسئول حراست اداره بنادر و دریانوردی لنگه بود، به عنوان رییس حراست اداره بنادر و دریانوردی شهید باهنر منصوب و معرفی شد.

معاون کاهش تقاضا و توسعه مشارکت های مردمی ستاد مبارزه با مواد مخدر در بندرعباس:

کاهش ۲۵ درصدی تقاضای موادمخدر بر اساس برنامه ششم

معاون کاهش تقاضا وتوسعه مشارکت های مردمی ستاد مبارزه با مواد مخدر کشور گفت: بر اساس برنامه‌ریزی های انجام شده در برنامه ششم توسعه کشور، باید ۲۵ درصد از تقاضا برای مواد مخدر کاسته شود و این افق توسعه با همکاری همه ارگان‌ها و عزم ملی دست یافتنی است.

به گزارش روابط عمومی اداره کل تعاون، کار ورفاه اجتماعی هرمزگان، دکتر «پرویز افشار در همایش پیشگیری از اعتیاد در جامعه کار و تولید در بندرعباس، برنامه پنجساله ششم توسعه را یکی از مهم‌ترین برهه‌های تاریخی برای ستاد و دستگاه‌های عضو آن عنوان و اضافه کرد: در چند بند از مجموع ۸۰ بند سیاست‌های کلی برنامه‌ی ششم توسعه که توسط مقام معظم رهبری ابلاغ شده است، رقمی اعلام شده که می‌بایست تا پایان برنامه به آنها دست یافت که یکی از آنها مربوط به حوزه مبارزه با مواد مخدر است.

وی تصریح کرد: اعلام یک رقم مشخص برای رسیدن به هدف در بند مربوط به موضوع مواد مخدر نشان از اهمیت آن و وجود مشکلات ناشی از مواد مخدر در کشور است که اگر عزم و اراده جدی برای مبارزه با آن وجود نداشته باشد، کاهش ۲۵ درصدی اعتیاد در کشور محقق نخواهد شد.

افشار با اشاره به اینکه دولت با ساز و کار و بودجه مشخص به تنهایی نمی تواند با اعتیاد مبارزه کند، بیان داشت: باید مقابله با اعتیاد را به درون جامعه برد و از یک مساله اجتماعی به یک دغدغه و مساله جمعی تبدیل کرد.

وی تاکید کرد: سازمان‌های مردم‌نهاد و انجمن‌ها، در بحث پیشگیری اولیه، درمان، حمایت‌های اجتماعی، در امر مقابله با اعتیاد فعالیت بیشتری داشته باشند.

وی، افزایش سطح آگاهی و استمرار آموزش‌های پیشگیری از اعتیاد را مهم برشمرد و گفت: یکی از راهبردهای مهم در مبارزه همه جانبه با مواد مخدر، توسعه دانش پیشگیری از اعتیاد بمنظور برنامه‌ریزی در کانون‌های هدف و همچنین ارتقای دانش تخصصی و سطح آموزشی نیروهای انسانی در سطح جامعه است.

افشار، اظهار داشت: پدیده اعتیاد مقوله ای است که ظهور آن به دلایل متعددی از جمله فرهنگی، اجتماعی، جسمی، روانی، اقتصادی، خانوادگی است که مقابله با آن نیز نیازمند هم افزایی و اقدام مشترک و همه جانبه از سوی متخصصین این امراست.

در خصوص دانش مقابله با مواد مخدر سنتی، غنی هستیم اما لازم است با توسعه و ترویج آموزش ها، اطلاعات و دانش عمومی را در بحث مقابله با مواد مخدر صنعتی نیز افزایش دهیم. شناسایی گلوگاهها و گروههای اجتماعی موثر و استفاده از آنها برای مقابله با مواد مخدر، برنامه‌ریزی برای بهره‌گیری از فضای مجازی در راستای ارتقای آگاهی و نهادینه سازی فرهنگ مقابله با اعتیاد و تکمیل چرخه درمان از طریق ارتقای حمایت های اجتماعی و ایجاد اشتغال برای بهبود یافتگان از دام اعتیاد از دیگر موارد مورد تاکید معاون کاهش تقاضا و توسعه مشارکتهای مردمی ستاد مبارزه با مواد مخدر کشور در این همایش بود.

وی در ادامه بیان داشت: اعتیاد یکی از تهدیدات مهم هر جامعه است که نقش عمدهای در ایجاد آسیبها و انحرافات اجتماعی دارد و نیرو و سرمایه انسانی هر کشور را هدف قرار می دهد و به تدریج آن ها را از چرخه فعال جامعه خارج می کند که باید توجه داشت که بخش عمدهای از این نیروی انسانی را کارگران تشکیل میدهند که بخش تولید را در هر کشوری بر عهده دارند و حاصل کار آن ها میتواند توسعه پایدار را به دنبال داشته باشد.

افشار اضافه کرد: در این راستا، باید توجه ویژه‌ای را به پیشگیری اعتیاد در مراکز تولیدی و صنعتی داشت و با اقدامات گوناگون کارگران را از عواقب مصرف مواد مخدر و اعتیاد آگاه کرد.

با حضور مسوولان کشوری و استانی

همایش پیشگیری از اعتیاد در جامعه کار و تولید هرمزگان برگزار شد

همایش استانی پیشگیری از آسیبهای اجتماعی با اولویت اعتیاد در جامعه کار و تولید با هدف آسیب شناسی و دستیابی به راهکارهای عملی با حضور دکتر «صفاتیان» رئیس کارگروه مبارزه با مواد مخدر مجمع تشخیص مصلحت نظام ، دکتر «افشار» معاون کاهش تقاضا و توسعه مشارکت های مردمی ستاد مبارزه با مواد مخدر،»بستان منش» مدیر کل امور اجتماعی وزارت تعاون، کار و رفاه اجتماعی،»وهاب زاده»مدیرکل امور فرهنگی وپیشگیری ستاد مبارزه با موادمخدر،»اکرمی»معاون سیاسی، امنیتی و اجتماعی استانداری هرمزگان، مهندس «سلیمی»مدیرکل تعاون، کار ورفاه اجتماعی هرمزگان، مهندس «نامور» مدیرعامل شرکت پالایش نفت بندرعباس و مدیران دستگاههای اجرایی و بنگاههای اقتصادی و اعضای تشکل های کارگری وکارفرمایی و تعاونگران به میزبانی شرکت پالایش نفت بندرعباس برگزار شد.

این همایش با اولویت اعتیاد در جامعه کار و تولید استان هرمزگان به مدت یک روز با مشارکت استانداری هرمزگان، اداره کل تعاون، کار و رفاه اجتماعی، نیروی انتظامی، اداره کل بهزیستی، شورای هماهنگی مبارزه با مواد مخدر و شرکت پالایش نفت بندرعباس و با حضور نمایندگان ۳۰ گروه مردم نهاد و هم یار و پایگاههای سلامت روان اجتماعی در پالایشگاه بندرعباس برگزار شد.

در این همایش علاوه بر سخنرانی، کارگاههای آموزشی آسیبهای اجتماعی با اولویت اعتیاد با حضور کارشناسان ادارات و صنایع استان در شرکت پالایش نفت بندرعباس برگزار شد.

رئیس کارگروه مبارزه با مواد مخدر مجمع تشخیص مصلحت نظام در بندرعباس:

برنامه های پیشگیری از اعتیاد باید یکسان سازی شود

رئیس کارگروه مبارزه با مواد مخدر مجمع تشخیص مصلحت نظام، با اشاره به اینکه هر سال میلیاردها تومان در بحث پیشگیری هزینه می‌شود، گفت: باید با شاخصها و روش تحقیقی مناسب، برنامه های پیشگیری از اعتیاد را یکسان سازی کرد که در غیر این صورت تلاش‌ها به ثمر نمی‌نشیند.

به گزارش روابط عمومی اداره کل تعاون، کار ورفاه اجتماعی هرمزگان، دکتر»صفاتیان»در همایش پیشگیری از اعتیاد در جامعه کار و تولید در بندرعباس افزود: برای ریشه یابی اعتیاد ضعف هایی وجود دارد و یکی از این ضعف ها این است که اعتیاد را به یک مساله اجتماعی تبدیل نکرده ایم وهمچنان نتوانسته ایم موضوع اعتیاد را به جمع خانواده ها بیاوریم و در مورد آن در جمع خانوادگی حرف بزنیم که یکی از دلایل این اتفاق، تابو بودن اعتیاد است.

وی با بیان اینکه در زمینه اعتیاد می توان علل زیادی همچون عوامل خانوادگی و فردی و شخصی و فرهنگی را مطرح کرد، اظهار داشت: اگر بخواهیم همه این عوامل را در خانواده جمع کنیم، باید بدانیم نقش هر دو یعنی خانواده و دولت چیست؟

وی در ادامه با اشاره به اینکه نظر مجمع تشخیص مصلحت نظام استفاده نظام از همه توان خود برای مقابله با اعتیاد است، گفت: امروز به دنبال مدیریت در حوزه مصرف مواد مخدر و برنامه و اقدامات جدید در حوزه کاهش تقاضا و پیش گیری هستیم.

دکتر صفاتیان افزود: در ماههای اخیر شورای عالی پیشگیری از جرم در کشور تصویب شد که مهمترین دستاورد آن ورود برنامه های پیشگیری به بالاترین سطح نظام است که این خود به اجرای صحیح و به موقع برنامه های مبارزه با مواد مخدر کمک می کند. وی گفت: در محیط های کارگری در کنار اعتیاد باید مجموعه ای از آسیبهای اجتماعی را مورد توجه قرار داد که در این بین استرس و خشم از مهمترین عوامل اعتیاد است که خود ریشه در عواملی همچون نوع کار، محیط کار، یکنواختی و خستگی دارد.

در آموزش وپرورش ناحیه یک:

نمایشگاه «چکامه علم» در « بندرعباس» افتتاح شد

با حضور مسئولین شهرستان،نمایشگاه بزرگ کتاب آموزش وپرورش ناحیه یک بندرعباس با عنوان»چکامه علم « در سالن شهید گرمساری این ناحیه آموزشی افتتاح شد.

به گزارش روابط عمومی آموزش وپرورش ناحیه یک بندرعباس؛ مسلم بازیار نسب معاون پژوهش و برنامه ریزی آموزش وپرورش ناحیه یک بندرعباس در حاشیه آیین افتتاح نمایشگاه کتاب اظهارداشت: نمایشگاه بزرگ کتاب با عنوان «چکامه علم « به مناسبت هفته پژوهش وبا هدف ترویج وگسترش فرهنگ مطالعه و کتابخوانی برنامه ریزی شده است.

وی افزود:دراین نمایشگاه بیش از شش هزار جلد کتاب در قالب ۸۰۰ عنوان وجود دارد که علاقه مندان می توانند از امروز ۲۳آذرماه به مدت سه روز با مراجعه به سالن شهید گرمساری آموزش وپرورش ناحیه یک بندرعباس روبروی برق منطقه ای ، نسبت به بازدید از این نمایشگاه اقدام کنند.

بازیار نسب خاطر نشان کرد: کتاب های دینی،داستان ورمان،علمی،فرهنگی و هنری،کتاب های کمک درسی ،ادبیات، روانشناسی،کودکان و کتابهای مرجع وهمچنین محصولات فرهنگی و بازی های فکری از مهمترین عناوین ارائه شده در این نمایشگاه می باشد.

معاون پژوهش و برنامه ریزی آموزش وپرورش ناحیه یک بندرعباس عناون کرد :در نوبت صبح قریب به یک هزار و ۵۰۰ دانش آموز مقاطع مختلف تحصیلی از این نمایشگاه دیدن کردند که با برنامه ریزی های صورت گرفته انتظار می رود جمعیت دانش آموزی بازدید کننده از این نمایشگاه به بیش از شش هزار نفر برسد .

رضا مریدی مسئول روابط عمومی آموزش و پرورش ناحیه یک بندرعباس نیز با اشاره به گستردگی عناوین کتب و غرفه های جانبی دراین نمایشگاه گفت:در این نمایشگاه علاوه بر کتاب های ارائه شده از پنج ناشر استان ؛غرفه نرم افزار،غرفه محصولات فرهنگی،غرفه بازی های فکری و سرگرمی نیز وجود دارد.وی افزود:با برنامه ریزی های صورت گرفته از سوی معاونت پژوهش وبرنامه ریزی آموزش وپرورش ناحیه یک ،درحاشیه این نمایشگاه کلاس های های آموزشی ویژه فرهنگیان ودانش آموزان با موضوعیت کتاب وکتابخوانی نیز بر گزار می گردد.مریدی اضافه کرد:این نمایشگاه در دو نوبت صبح و بعداز ظهر و با تخفیف ۱۰تا ۳۰ درصد آماده میزبانی از عموم مردم علاقمند به کتاب و کتاب خوانی خواهد بود.

استفاده از خدمات پستی=
کاهش ترافیک+ کاهش مصرف سوخت+ ارتقای
بهره وری+ حفظ محیط زیست

آگهی مناقصه عمومی یک مرحله ای (نوبت اول)

اداره کل پست استان هرمزگان در نظر دارد خدمات نظافت و باربری خود را مطابق با شرایط عمومی، فنی و طرح قرار داد از طریق مناقصه عمومی یک مرحله ای واگذار نماید.لذا کلیه اشخاص حقوقی که موضوع اصلی فعالیت آنها با موضوع مناقصه مطابقت دارد دعوت می گردد با در دست داشتن **معرفی نامه کتبی و اصل فیش های واریزی و رعایت موارد ذیل با مراجعه به نشانی بندرعباس،** خیابان ۱۷ شهریور شمالی، ساختمان اداره کل پست استان هرمزگان – طبقه اول – واحد دبیرخانه اسناد مناقصه را دریافت نمایند:

۱-مهلت دریافت اسناد: به مدت ۱۰ روز اداری از تاریخ اولین روز درج آگهی ۹۴/۹/۲۸ لغایت اخر وقت اداری روز شنبه مورخ ۹۴/۱۰/۱۲- **۲-مهلت ارائه پاکات:** به مدت ۱۰ روز اداری از تاریخ ۹۴/۱۰/۱۳ لغایت اخر وقت اداری روز شنبه مورخ ۹۴/۱۰/۲۶- **۳-فیش خریداسناد :** مبلغ ۱۰۰/۰۰۰ ریال به حساب ۲۱۷۴۷۷۵۴۰۴۰۰۸ نزد بانک ملی شعبه مرکزی بندرعباس و مبلغ ۹۰۰۰ ریال بابت مالیات بر ارزش افزوده به حساب شماره ۲۱۷۴۷۷۵۴۰۶۰۰۴ نزد بانک ملی شعبه بندرعباس **۴-سپرده شرکت در مناقصه:** مبلغ سپرده شرکت در مناقصه ۲۲۷۵۳۰۰۰ ریال (بیست و دو میلیون و هفتصد و پنجاه و سه هزار ریال) است که الزاما به یکی از دو روش ذیل می باشد:**۴/۱** – فیش واریزی بابت سپرده شرکت در مناقصه به حساب پست بانک به شماره ۳۲۷۵۲۲۱۴۷۷۵۴۰۶۰۱ به نام اداره کل پست استان هرمزگان **۴/۲** –ارائه ضمانتنامه بانکی از یکی از بانک ها یا موسسات مالی تحت نظارت بانک مرکزی با اعتبار سه ماهه و قابل تمدید.**۵**- هزینه درج آگهی به عهده برنده مناقصه می باشد. **۶-زمان بازگشایی پاکات** (الف – ب– ج) ساعت ۹ روز یکشنبه مورخ ۹۴/۱۰/۲۷ در دفتر مدیریت اداره کل پست استان هرمزگان خواهد بود. توضیح اینکه پاکات الف، ب و ج شرکت هایی مفتوح خواهد شد که حد نصاب لازم را در ارزیابی کمیته فنی (پاکات د) اخذ نموده باشند.**۷**-پیشنهاد دهندگان باید داری گواهینامه صلاحیت معتبر از اداره کار و امور اجتماعی باشند.**۸**-اداره کل پست استان هرمزگان در انتخاب مناسبترین قیمت و همچنین در رد یا قبول یک یا تمام پیشنهادات مختار می باشد. حضور پیشنهاد دهندگان با معرفی کتبی در جلسه بازگشایی پاکات، اختیاری بوده و این آگهی به منزله دعوت شرکت کنندگان می باشد.

متقاضیان می توانند جهت کسب اطلاع به سایت اینترنتی پایگاه ملی اطلاع رسانی مناقصات به نشانی http://iets. mporg و یا به پورتال اداره کل پست استان هرمزگان به نشانی www. bandarabbas.post.ir نیز مراجعه نمایند.

روابط عمومی اداره کل پست استان هرمزگان

آگهی جذب سرمایه گذار

بنیاد توسعه و عمران موقوفات استان هرمزگان در نظر دارد جهت ساخت موقوفات مندرج در جدول ذیل اقدام به جذب سرمایه گذار بخش خصوصی نماید.

لذا متقاضیان محترم در قالب اشخاص حقیقی و حقوقی می توانند ظرف مدت ۱۰ روز پس از تاریخ درج آگهی جهت کسب اطلاعات بیشتر به دفتر مرکزی این موسسه واقع در بندرعباس، بلوار امام خمینی (ره)، رو به روی بیمارستان کودکان، پاساژ نخل، طبقه اول، واحد اداری A1 طی ساعات اداری مراجعه نمایند.
(تلفن تماس: ۸-۳۳۶۶۴۶۳۷ - ۰۷۶)

بنیاد توسعه و عمران موقوفات کشور
شماره ثبت ۲۹۸۳

ردیف	محل پروژه	نام موقوفه	کاربری	متراژ تقریبی(مترمربع)	آدرس
۱	بندرعباس	موقوفه مرحوم ناصری	فرهنگی-مذهبی	۲۸۱	چهار راه بلوکی- خ صدر جنوبی
۲	بندرعباس	مسجد آل عبا	فرهنگی-مذهبی	۳۳۴/۵	بلوار امام خمینی- میدان ۱۷ شهریور
۳	میناب	ماتم قلعه	باغی	۶۷۲۶ و ۶۰۹۲	بلوار آل احمد- جنب فرمانداری