روزنامه منطقه جنوب کشور

دریا

دوشنبه ۲۱ دی ۱۳۹۴ ۳۰ ربیع الاول ۱۴۳۷
سال پانزدهم شماره ۲۱۲۸
۸ صفحه ۵۰۰ تومان

www.daryanews.ir

پست الکترونیکی: daryanews_bnd@yahoo.com

رویشگاه‌های «مانگرو» زیستگاه مناسبی برای نوزادان میگو

صفحه ۳ را بخوانید

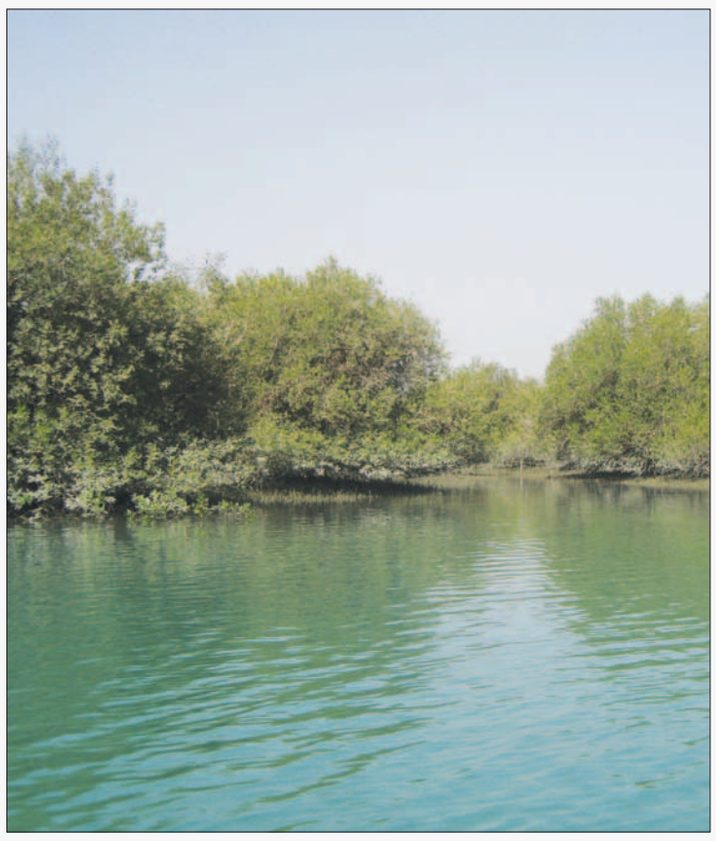

فرمانده ناوگروه سی و هفتم نیروی دریایی خبر داد

چهار درگیری با دزدان دریایی در «خلیج عدن»

فرمانده ناو گروه سی و هفتم نیروی دریایی گفت: طی ماموریت ۳۹روزه ناوگروه سی و هفتم چهار مرحله درگیری با دزدان دریایی در خلیج عدن برای حفاظت و آزادسازی کشتی های ایرانی داشتیم.

به گزارش مهر، امیردریادار «رضا عباسی» صبح یکشنبه در حاشیه استقبال از ناوگروه سی و هفتم در جمع خبرنگاران بیان داشت: ناوگروه سی و هفتم متشکل از ناوشکن جمهوری اسلامی سبلان و ناو نیرو بر تنب به ماموریت ابلاغی در خلیج عدن و تنگه باب المندب جهت حراست و صیانت از منافع ایراناعزام شد، وی بـا بیان اینکه در مدت ماموریت مسـافت دریایی ۵ هزار ۵۰۰ مایـل دریایی طی ۳۹ روز پیموده اند، عنوان کرد: هدف ناوگروه سی و هفتم حضور کیفی و مستمر در دریاها و آبهای آزاد و اسکورت کشتی های تجاری و نفتی ایرانی در کریدورهای بین المللی بود.

امیر عباسی اظهارداشت: در زمان بازگشت به کشور، از بندر صلاله در کشور عمان بازدید و پیام صلح و دوسـتی جمهوری اسـلامی را ابلاغ کردیم. وی با بیان اینکه هزار و ۴۰۰ کشتی تجاری و نفتکش طی ۳۹ روز ماموریت اسـکورت، رهگیری و مانیتورینگ شـدند، خاطرنشان کرد: طی مدت ماموریت چهار مورد درگیری برای رهاسـازی و اسـکورت دو نفتکش و دو کشـتی تجاری در خلیج عدن و تنگه باب المندب داشتیم، متاسفانه هنوز با پدیده شوم دزدی دریایی در این منطقه تجاری روبرو هستیم.

فرمانده ناو گروه سی و هفتم نیروی دریایی ارتش ضمن بیان ماموریت ویژه این ناوگروه افزود:ناو نیرو بر آبی خشکی تنب پس از سه سال نوسازی و بازسازی به این ماموریت اعزام شد.

وی خاطرنشان کرد: ناو گروه سی و هشتم دانشجویی با هدف آموزشی پس از شرکت در رزمایش ولایت ۹۴ به ماموریت خلیج عدن اعزام خواهد شـد، این ناوگروه متشکل از ناوشکن جمهوری اسلامی بایندور، ناو جمهوری اسلامی بوشهر، ناو جمهوری اسلامی لاوان خواهد بود.

پشت پرده سیاست

- اصولگرایان در انتخابات با یک فهرست حضور پیدا خواهند کرد
- طراحان شورای رهبری به دنبال تغییر ساختار هستند
- ابلاغ جدید مصوبه خودروی فرسوده با احتساب نفت ۶۰دلاری
- احمدی سفیر جدید ایران در عشق آباد شد
- شکایت رسمی دولت از «یالثارات»

۲

جانشین فرمانده نیروی دریایی ارتش:

آماده مقابله باهر گونه تهدید در منطقه هستیم

۲

رئیس سازمان جهاد کشاورزی هرمزگان:

سالانه ۱۴۸ هزار تن خرما در هرمزگان تولید می‌شود

۳

دیدار هیات مدیره نظام مهندسی‌ساختمان هرمزگان با استاندار

۸

تیر اندازی خیابان اوقاف سرقت مسلحانه نبود

۱

آغاز ثبت‌نام آزمون استخدامی دستگاه‌های‌اجرایی

۲

مدیر آموزش و پرورش حاجی آباد:

چرخه مدیریت کشور در دست فرهنگیان و دانش آموزان است

۶

زنی که برای طلاق شوهرش را دزدید

۵

وزارت اطلاعات

دستگیری باند اختلاس ۸ هزار میلیاردی در تهران

۵

تیر اندازی خیابان اوقاف سرقت مسلحانه نبود

«عنایت قهرمانی» مسـئول اداره اطلاع رسانی معاونت اجتماعی فرماندهی انتظامی هرمزگان گفت:روز گذشته واقعه تیر اندازی در خیابـان مصطفی خمینی بندرعباس حوالی منازل اوقاف که گمان بر سـرقت مسـلحانه بود را رد کرد و گفت: و حوالی ساعت ۱۱ روز گذشـته زنی در خودرویی از سـوی فردی هدف گلوله قرار گرفت و زخمی شد.

به گزارش خبرنگار دریا، بلافاصله با حضور ماموران کلانتری ۱۰ و بررسی میدانی صحنه جرم محرز گردید ضارب شوهر وی بوده که به دلیل مسائل خانوادگی اقدام به تیر اندازی کرده است.

به گفته وی بنـا بر اعلام فرماندهی انتظامی شهرسـتان بندرعباس اوضاع تحت کنترل پلیس قرار دارد و فرد متواری نیز شناسایی شده است که تلاش ها برای دستگیری وی ادامه دارد.

درسال جاری:

۶۰درصد پرونده‌های گزینشی هرمزگان در ناحیه یک بندرعباس رسیدگی می‌شود

مدیر آموزش وپرورش ناحیه یک بندرعباس گفت:در سال جاری قریب به ۶۰درصد پرونده های گزینش معلمان استان در ناحیه یک بندرعباس رسیدگی شده است.

بـه گزارش روابط عمومی آموزش وپرورش ناحیه یک بندرعباس ؛محمد قویدل مدیرآموزش وپرورش ناحیه یک بندرعباس در آیین تقدیر از فعالان حوزه گزینش گفت: در شرایط کنونی که هجمه همه جانبه دشمن به سوی کشور نشانه رفته و از راه های مختلف سعی در رخنه به بدنه نظام را داردو برخی از افراد نیز ندانسته همسو با تفکرات دشمنان حرکت می کنند،فعالیت گزینش حساس تر به نظر می باشد.

وی افزود: به پیچیده شـدن روابط و شرایط اجتماعی و سیاسی در جامعه، ابزار پیچیده تری برای محک و گزینش افراد نیازمند است که این بر دشواری وظایف گزینش افزوده می شود.

قویدل، جایگاه گزینش آموزش وپرورش ناحیه یک بندرعباس در اسـتان را بسـیار خوب و مطلوب دانست و تصریح کرد: با توجه به حساسیت،نظم،دقت و تلاش مجموعه گزینش ناحیه یک در برنامه های گزینشی قبل ،بسیاری از فعالیت های گزینشی استان بر دوش مجموعه توانمند حوزه گزینش این ناحیه است به طوری که ۶۰درصد پرونده های گزینش معلمان استان در ناحیه یک بندرعباس رسیدگی شده است.

علی اکبرشـعبانی مسـئول گزینش آموزش وپـرورش ناحیه یک بندرعباس بیان داشت: در سال جاری بیش از یک هزار و۱۵۶پرونده گزینشـی معلمان در ناحیه یک بندرعباس صورت گرفته اسـت که قریب به ۶۰درصد پرونده های کل هرمزگان است.

وی اضافه کرد: رسیدگی بیش از ۶۵۰ پرونده گزینش معلمان مدارس غیر دولتی و همچنین ۴۵۰دانشجوی دانشگاه فرهنگیان هرمزگان از جمله فعالیت های گزینش این ناحیه در سال جاری بوده است.

به گفته شعبانی ،گزینش سرباز معلمان، معلمان حق التدریس و مربیان پیش دبستانی از دیگر وظایف مهم گزینش در سال جاری بود که با دقت لازم و حساسیت به سرانجام مطلوبی رسید.

آگهی مناقصه عمومی دو مرحله ای

شرکت فولاد هرمزگان جنوب

HOSCO

شماره ۱۱۵۰۲۵

موضوع مناقصه: تأمین انواع خودروهای اتوبوس و مینی بوس مورد نیاز جهت ایاب و ذهاب پرسنل کارفرما

مناقصه گزار: شرکت فولاد هرمزگان جنوب

نحوه دریافت اسناد: کلیه متقاضیان با ارسال اسناد ذیل به ایمیل rezaei.mk@hosco.ir می توانند نسبت به دریافت اسناد مناقصه اقدام نمایند:

۱– کپی فیش واریز مبلغ ۵۰۰،۰۰۰ ریال به شماره حساب۰۲۱۵۳۶۷۴۶۲۰۰۲ نزد بانک ملی ، به نام شرکت فولاد هرمزگان جنوب بابت خرید اسناد مناقصه

۲– نامه اعلام آمادگی که در آن ایمیل رسـمی آن شـرکت ذکر شـده است.لازم به ذکر است تمامی مکاتبات،اطلاعیه ها و اصلاحات از طریق ایمیل مذکور به مناقصه گران اعلام خواهد گردید.

توضیحات : ۱– تضمین شـرکت در مناقصه به مبلغ شش میلیارد ریال خواهد بود.**۲– نوع تضمین:** الف– ضمانتنامه بانکی به نفع کارفرما : مدت اعتبار تضمین بانکی باید تا سه ماه پس از صدور بوده و برای سه ماه دیگر نیز قابل تمدید باشد.(چک تضمین شده و یا چک شخصی مورد پذیرش نمی باشد.)

ب– فیش واریز وجه نقد معادل مبلغ ضمانت نامه به شماره حساب۰۲۱۵۳۶۷۴۶۲۰۰۲ نزد بانک ملی

ج)جدول زمانی انجام مناقصه:

آخرین مهلت دریافت اسناد	آخرین مهلت تحویل پاکات	تاریخ گشایش پاکات الف و ب
۱۳۹۴/۱۰/۲۳	۱۳۹۴/۱۱/۲۰	۱۳۹۴/۱۱/۲۱

* نکته۱: ملاک مهلت برای دریافت اسناد از مناقصه گزار ، تاریخ فیش واریزی می باشد.
* نکته۲: تاریخ بازگشایی پاکات ج متعاقبا اعلام خواهد شد.
* نکته۳:هزینه آگهی با برنده مناقصه می باشد.

متقاضیان برای آگاهی بیشتر به سایت www.hosco.ir مراجعه و یا با شماره ۰۷۶-۳۳۵۳۰۰۰۱ داخلی ۸۸۷۱(رضایی-امور قراردادها) یا داخلی ۸۱۹۵ (پسنده - خدمات عمومی) تماس حاصل فرمایند.

روابط عمومی شرکت فولاد هرمزگان جنوب

آگهی مناقصه عمومی دو مرحله ای

شرکت فولاد هرمزگان جنوب

HOSCO

شماره ۱۲۴۵۳۷

موضوع مناقصه: ارائه خدمات اجاره خودروهای سواری ،وانت، موتورسیکلت و هایس

مناقصه گزار: شرکت فولاد هرمزگان جنوب

نحوه دریافت اسناد : کلیه متقاضیان با ارسال اسناد ذیل به ایمیل rezaei.mk@hosco.ir می توانند نسبت به دریافت اسناد مناقصه اقدام نمایند :

۱– کپی فیش واریز مبلغ ۵۰۰،۰۰۰ ریال به شماره حساب۰۲۱۵۳۶۷۴۶۲۰۰۲ نزد بانک ملی ، به نام شرکت فولاد هرمزگان جنوب بابت خرید اسناد مناقصه

۲– نامه اعلام آمادگی که در آن ایمیل رسـمی آن شـرکت ذکر شـده است.لازم به ذکر است تمامی مکاتبات،اطلاعیه ها و اصلاحات از طریق ایمیل مذکور به مناقصه گران اعلام خواهد گردید.

توضیحات: ۱– تضمین شرکت در مناقصه بمبلغ یک میلیارد ریال خواهد بود.**۲– نوع تضمین:** الف– ضمانتنامه بانکی به نفع کارفرما : مدت اعتبار تضمین بانکی باید تا سه ماه پس از صدور بوده و برای سـه ماه دیگر نیز قابل تمدید باشـد.(چک تضمین شده و یا چک شخصی مورد پذیرش نمی باشد.)

ب– فیش واریز وجه نقد معادل مبلغ ضمانت نامه به شماره حساب۰۲۱۵۳۶۷۴۶۲۰۰۲ نزد بانک ملی

ج)جدول زمانی انجام مناقصه:

آخرین مهلت دریافت اسناد	آخرین مهلت تحویل پاکات	تاریخ گشایش پاکات الف و ب
۱۳۹۴/۱۰/۲۳	۱۳۹۴/۱۱/۲۰	۱۳۹۴/۱۱/۲۱

* نکته۱: ملاک مهلت برای دریافت اسناد از مناقصه گزار ، تاریخ فیش واریزی می باشد.
* نکته۲: تاریخ بازگشایی پاکات ج متعاقبا اعلام خواهد شد.
* نکته۳:هزینه آگهی با برنده مناقصه می باشد.

متقاضیان برای آگاهی بیشتر به سـایت www.hosco.ir مراجعه و یا با شماره ۰۷۶-۳۳۵۳۰۰۰۱ داخلـی ۸۸۷۱(رضایی-امـور قراردادها) یا داخلی ۸۱۹۵ (پسـنده - خدمـات عمومی) تماس حاصل فرمایند.

روابط عمومی شرکت فولاد هرمزگان جنوب

صرافی محمودی
خرید و فروش ارز و انجام حواله سریع
بندرعباس–مجتمع تجاری زیتون طبقه اول
پلاک ۱۲۰ – تلفن فاکس ۳۲۲۲۶۱۵۲
تلفن : ۳۲۲۳۵۵۴۰ – همراه ۰۹۱۷۱۶۱۰۷۷۴

فروشگاه رخ نما
نمایندگی محصولات آرایشی بهداشتی
LUMENE
کرمهای ضد جوش، ضد چروک، جوان کننده پوست
مجتمع تجاری زیتون واحد ۱۱۱
تلفن: ۳۲۲۲۶۷۷۴ - ۳۲۲۲۶۹۸۴ - ۰۹۱۷۱۶۱۰۷۷۴

آبا بتن ساحل
Aba Beton Sahel
تولید و عرضه بتن آماده
دفتر مرکزی: ۳۲۲۱۲۸۲۸
کارخانه: ۳۱-۳۲۵۶۱۰۳۰-۳۲۲۱۲۹۲۹
آدرس: بندرعباس- بلوار امام خمینی نرسیده به میدان شهدا نبش خیابان دانش ساختمان بنی هاشمی واحد ۲

به سه نفر توزیع کننده روزنامه با موتور سیکلت نیازمندیم
تلفن تماس: ۳۲۲۴۶۳۸۴-۳۲۲۴۳۷۳۴

دریا
۲
دوشنبه ۲۱دی ۱۳۹۴
۳۰ ربیع الاول ۱۴۳۷
سال پانزدهم شماره ۲۱۲۸

سر آغاز

چرایی حضور همگانی در انتخابات

در حالـی که کمتر از یک وماه نیم بـه برگزاری انتخابات مجلس شـورای اسـلامی وخبـرگان باقی مانـده بوقچی ها وبنگاههای دروغ پراکنی دشـمنان بشـدت فعال شده و هر روز با مانورهای خبری جهت دار و سـیاه نمایی سـعی دارند نشـان دهند که مردم ایران دراین دوره از انتخابات حضوری کمرنگ دارند. این دروغ پردازان خوش خط وخال به راحتی حضورهـای متعدد مـردم ایـران را در تمامـی صحنه ها به فراموشی سـپرده و نمی خواهند باور نمایند که امروز ایران اسـلامی با عبور از گردنه های سخت و پرخطر جایگاه خود را بدست آورده است.

درخت تنومند انقلاب با ایثارگری صدهاهزار نوجوان وجوان در طی سـالهای قبل از انقلاب و سالهای دفاع مقدس و حتی تاکنون سرزنده وشاداب ایستاده است .

امـروز مردم با بصیـرت وآگاهی یا به میـدان های عمل می گذارند و برای دفاع از ارزشهای انقلاب همچنان در پشت سر ولایت فقیه ایستاده اند وذره ای تخطی نخواهند کرد. آنچه که دشمنان را بیش از پیش آزار میدهد این نکته کلیدی و حساس است ؛حضور مردم که نشانگر طراوت و شادابی سیاسی جامعه و پایبندی به نظام می باشد .

در شرایط حساس فعلی که دشمنان از چهارسوی دنیا ؛آمریکا وایادی اش ، رژیم صهیونیسـتی و گروهکهـای تکفیری و... به روی ایران اسـلامی نشـانه گرفته اند قطعـا اگر نبود تدبر و دوراندیشـی مقـام معظم رهبـری و رهنمودهای ایشـان ، امروز کشـور ما نیزچون همسـایگان عرصه جولان و تاخت وتازتکفیری هـا و...بود .رهبر معظم انقـلاب تاکید دارند که تمامی اقشار جامعه حتی آنان که انقلاب را قبول ندارند هم در پای صندوقهای رای حاضر شوند و رای دهند چرا که انتخابات مربوط به مردم و نظام مقدس جمهوری اسلامی است .

هرچند دراین دوره از انتخابات شـاهد شـور سیاسی بالایی هسـتیم و سـلایق و ارای متفاوتی در این دوره حضور دارند اما آنچه که مهم و ماندگار است انتخاب درست و گزینه اصلح اسـت که بی شـک تمامی مردم به این مهم آگاه هستند ومی دانند برای رقم زدن سرنوشـت سیاسی و اجتماعی خود طی چهارسـال آینده چگونه باید به بررسی و انتخاب گزینه های اصلح دست بزنند.

تاکید چندباره مقام معظم رهبری برای حضور تمامی اقشـار در پای صندوقهای رای نشـان دهنده دلبستگی وتعلق خاطر مردم به نظام وانقلاب اسـت و این حضـور رمز ماندگاری و بقا انقلابی اسـت که خونهای بیشماری برای زنده نگه داشتن و حفظ آن ریخته شـده اسـت . برای پاسداشت خون شهدا و عزیزانی که سالها مردانه وبی ادعا در تمامی صحنه های جهاد وتلاش حضور داشته اند مانیز در ۷اسفند حماسه ای بزرگ را رقم خواهیم زد.

■ سردبیر

– جانشین فرمانده نیروی دریایی ارتش:

آماده مقابله باهر گونه تهدید در منطقه هستیم

جانشین فرمانده نیروی دریایی ارتش در مورد تنش‌های اخیر در منطقه گفت: نیروی دریایی ارتش آمادگی مقابله با هرگونه تهدید منطقه‌ای را دارد.

امیر دریادار «غلامرضا بی غم» در گفتگو با مهر بیان داشت: تعبیر مقام معظم رهبری از نیروی دریایی یک نیروی علمی، سیاسی، بین المللی و نظامی است.

نیروی دریایی در حال حاضر یک نیروی علمی به لحاظ به روزرسانی تجهیزات نظامی و علمی است.

وی در مورد نقش سیاسی نیروی دریایی در دیپلماسی خارجی خاطرنشان کرد: در بحث سیاسی فرمانده های عالیرتبه نیروی دریایی در اجلاس های بین المللی حضور دارند که نشان از توسعه دیپلماسی خارجی موفق نیروی دریایی دارد.

دریادار بی غم در مورد اتفاقات اخیر در منطقه و قطع ارتباط ایران و عربسـتان بیان داشت: پیروزی شکوهمند انقلاب اسلامی به مذاق اسکتبار خوش نیامده و از هر راهی برای ناامن کردن منطقه استفاده می کند. دشمنان انقلاب به دنبال ایجاد چالشی جدید در منطقه برای ایران هستند.

وی بـا بیان اینکه در دریا آمادگی کامل برای مقابله با هرگونه تهدیدی داریم، عنوان کرد: برای مقابله با هرگونه تهدیدی در منطقه آمادگی کامل داریم. و هیچ کس نمی تواند امنیت خلیج فارس و دریای عمان را دچار مخاطره کند.

جانشین فرمانده نیروی دریایی ارتش افزود: برگزاری رزمایشها و قدرت نمایی در آبهای بین المللی برای این است تا کشورها حساب خودشان را بدانند. در دریا از منافع کشورمان با قدرت دفاع خواهیم کرد.

وی در مورد اینکه در برخی رسانه در خصوص بسته شدن تنگه باب المندب مطالبی منتشر شده بود، عنوان کرد: طبق کنوانسیون های بین المللی هیچ کشوری نمی تواند آبراهه های بین المللی را مسدود کند. ایران هم همچون سایر کشورها و طبق ضوابط بین المللی می تواند از تنگه باب المندب تردد کند.

دریادار بی غم در پاسخ به این سئوال که رزمایش ولایت ۹۴ چه زمانی برگزار می شود، بیان داشت: رزمایش ولایت ۹۴ اواخر دی ماه در منطقه عمومی چابهار تا اقیانوس هند برگزار می شود. در این رزمایش محدوده برگزاری نسبت به سال گذشته افزایش یافته است.

وی هدف از برگـزاری این رزمایش را آزمایش تجهیزات نظامی، افزایش توان نظامی کارکنان و هماهنگی بیشتر عنوان کرد و گفت: در این رزمایش جدیدترین تجهیزات موشکی و نظامی رونمایی و مورد آزمایش قرار خواهند گرفت.

همکاری پارک علم و فناوری با پژوهشسراهای دانش آموزی گسترده تر می شود

مدیر مرکز رشد واحدهای فناور پارک علم و فناوری هرمزگان از گسترش همکاری بین پارک علم و فناوری هرمزگان و پژوهشسراهای دانش آموزی شهرستان بندرعباس خبر داد.

به گزارش روابط عمومی پارک علم و فناوری استان هرمزگان، دکتر «بویان ادیبی» در نشست مشترک مرکز نوآوری پارک علم و فناوری هرمزگان با مدیران پژوهشسراهای دانش آموزی ناحیه یک و دو بندرعباس افزود: به منظور پیشبرد اهداف و کمک به اکوسیستم نوآوری، پارک علم و فناوری هرمزگان آمادگی دارد جهت تحقق این امر تفاهم نامه ای را با پژوهشسرای دانش آموزی امضا کند.

وی با بیان اینکه مرکز نوآوری با هدف حمایت از ایده های دانش آموزی و دانشجویی تاسیس شده است، ابراز داشت: برای این کار حمایت ها و خدماتی نیز در نظر گرفته شده است که می تواند در مشارکت دانش آموزان در توسعه فناوری نقش داشته باشد.ادیبی همچنین به مشارکت پژوهشسرای های دانش آموزی در برگزاری رویدادهای ایده شو و استارت آپ ویکند اشاره و خاطرنشان کرد، حضور دانش آموزان در این رویدادها پررنگ بود که انتظار داریم با گسترش همکاری ها زمینه فعالیت بیشتر در این حوزه فراهم تر شود.

دوره دوم آموزش تاکسیرانان «بندرعباس» آغاز شد

دوره دوم آموزش تاکسیرانان بندرعباس به منظور افزایش خودمدیریتی و آمادگی برای برخورد مناسب در زمان‌های بروز مشکل، آغاز شد.

به گزارش خبرگزاری فارس به نقل از سازمان مدیریت و نظارت بر تاکسیرانی، سازمان تاکسیرانی بندرعباس در ادامه آموزش تاکسیرانان و با همکاری معاونت اجتماعی نیروی انتظامی استان و پلیس راهور، دوره‌های آموزشی ویژه تاکسیرانان را در محل سالن آموزش سازمان تاکسیرانی شهرداری بندرعباس آغاز کرد.این آموزش‌ها شامل راه‌های پیشگیری از اعتیاد، آسیب‌های فضای مجازی و شبکه‌های اجتماعی، ماهواره، قوانین و مقررات جدید راهنمایی و رانندگی و ... می‌شود که با حضور کارشناسان به رانندگان تدریس خواهد شد.این دوره‌ها به صورت مستمر برای آگاهی تاکسیرانان جهت خود مدیریتی، برخورد مناسب در زمان بروز مشکل و ... برگزار می‌شود.

بازدید ازبرگزاری آزمون سراسری سنجش مهارت و آزمون های متقاضیان

سرپرست اداره کل آموزش فنی و حرفه ای استان هرمزگان روز جمعه از روند برگزاری آزمون سنجش مهارت مراکز دولتی و غیر دولتیبندرعباس و بخش فین بازدید کرد.

هفتمین مرحله آزمون سراسری سنجش مهارت و صلاحیت حرفه ای پایان دوره کارآموزان مراکزآموزش فنی و حرفه ای سال ۱۳۹۴ در بخش های دولتی وخصوصی و هفتمین آزمون سنجش مهارت در حوزه های صنعت ساختمان و صنایع دستی، فرش و نان و غله و... در روز های پنج شنبه و جمعه مورخ ۱۷ و ۱۸ دی ماه برگزار شد.

به گزارش روابط عمومی اداره کل آموزش فنی و حرفه ای استان ،سیروس سلطانی نژاد با اعلام این خبر گفت : در استان ۴۳۵ نفر در حرفه های صنعت ساختمان و ۷۷ نفر در تفاهمنامه (صنایع دستی، فرش و نان و غله و...)و ۱۴۲۳ نفر در آزمون هماهنگ مراکز دولتی و غیر دولتی شرکت کرده اند که ۵۶۹ نفر مرد و ۸۵۴ نفر زن می باشند.

سرپرست اداره کل آموزش فنی و حرفه ای استان افزود :۱۳۹ هزار و ۵۴۷ نفر در هفتمین مرحله آزمون سراسری سنجش مهارت سال ۱۳۹۴ در یکهزار و ۶۴۴ حرفه در سراسر کشور ثبت نام کرده اند که از این تعداد ۶۱ هزار و ۸۶ نفر مرد و ۷۸ هزار و ۴۶۱ نفر زن هستند و تمهیدات لازم برای شرکت این متقاضیان در آزمون فراهم شده است.

وی بیان داشت : ۲۷ هزار و ۴۴۴ نفر در آزمون سنجش مهارت در حوزه های صنعت ساختمان در ۲۶حرفه که مورخ ۱۳۹۴/۱۰/۱۷برگزار می شود، ثبت نام کرده اند که از این تعداد ۲۷ هزار و ۴۳۵ نفر مرد و ۹ نفر زن هستند. ۱۰ هزار و ۸۱۴ نفر در آزمون سنجش مهارت در حوزه های صنایع دستی، فرش و نان و ...در ۱۰۶حرفه که مورخ ۱۰/۱۷/ ۱۳۹۴ برگزار می شود، ثبت نام کرده اند که از این تعداد ۲هزار و ۹۰ نفر مرد و ۸ هزار و ۷۲۴ نفر زن هستند.

در نیمه نخست امسال صورت گرفت:

بهره مندی روستاییان از ۳۰۰هزار نفر – ساعت آموزش های فنی وحرفه ای

سرپرست اداره کل آموزش فنی و حرفه ای استان هرمزگان گفت : در نیمه نخست سالجاری ۳۰۵ هزار و ۹۸ نفر–ساعت آموزشهای فنی و مهارتی به روستاییان استان هرمزگان ارائه شد.

«سیروس سلطانی نژاد» با اشاره به نقش آموزش‌های فنی و حرفه‌ای در اشتغال‌زایی، اظهار داشت: در نه ماهه امسال یک هزار و سیصدو بیست و پنج نفر روستایی آموزش‌های فنی و حرفه‌ای را در حرفه ای مورد نیاز فرا گرفته اند.

وی با بیان اینکه آموزش‌های فنی و حرفه‌ای در تربیت نیروی متخصص و ماهر نقش بسیاری دارد، گفت: آموزش‌های فنی و مهارتی می‌تواند زمینه ورود جوانان به بازار کار را فراهم کند.

وی عنوان کرد: این آموزش‌ها با توجه به نیاز روستاییان و در دوره های کوتاه مدت و تخصصی به روستاییان ارائه شده است.

سلطانی نژاد بهره‌مندی روستائیان و مناطق دورافتاده از آموزش‌های فنی و حرفه‌ای را از مهم‌ترین برنامه‌های این اداره برشمرد و گفت: به همین منظور و در راستای اجرایی شدن بند ب ماده ۸ آیین نامه اجرایی ماده ۱۹۴ قانون برنامه پنجم توسعه جمهوری اسلامی ایران، سازمان آموزش فنی و حرفه‌ای کشور مکلف به نیاز سنجی جوامع روستایی و عشایری با استفاده از نظرات کارگروه‌های اشتغال استانی شده است. نیاز سنجی روستایی تاکنون در حدود ۷۰ روستا ی استان صورت گرفته است.

■ خبر

افزایش ۳۰ میلیونی درآمدهای مشارکت های مردمی در کمیته امداد «بندرعباس»

■ مدیر کمیته امداد امام خمینی (ره) شهرستان بندرعباس گفت : میزان درآمدهای مشارکت های مردمی نسبت به ماه گذشته ۳۲۰ میلیون ریال افزایش داشته است.

به گزارش روابط عمومی کمیته امداد امام خمینی (ره) هرمزگان ؛ «علی احمدی طیفکانی» در نشست مشترک با معاون مشارکتهای مردمی افزود : آبان ماه امسال مبلغ یک میلیارد و ۳۵۰ میلیون ریال از محل مشارکتهای مردمی جمع آوری شده است .وی با اشاره به اهمیت مشارکت مردم نوع دوست در کمک رسانی به نیازمندان خاطر نشان کرد : آذر ماه امسال مبلغ یک میلیارد و ۶۷۰ میلیون ریال از سوی مردم به عنوان کمک های مردمی جمع آوری شده است .مدیر کمیته امداد امام خمینی (ره) شهرستان بندرعباس گفت : مشارکت های مردم نوع دوست در کمک رسانی و برطرف سازی نیازهای مددجویان بسیار حائز اهمیت می باشد و افزایش مشارکت های مردمی را حاصل همت و دلسوزی سفیران کمیته امداد در حوزه مشارکتهای مردمی است .معاون مشارکت های مردمی کمیته امداد هرمزگان هم در این نشست گفت : ارزش محوری در حوزه های مختلف اصلی ترین برنامه های این حوزه در دوره جدید است .در نشست صمیمانه معاون مشارکت های مردمی کمیته امداد امام خمینی (ره) هرمزگان با همکاران بخش مشارکت های مردمی ، راهکارها ، پیشنهادات و انتقاداتی سازنده ارائه شد .

آغاز ثبت‌نام آزمون استخدامی دستگاه‌های اجرایی

■ مشاورعالی سازمان سنجش آموزش کشور از آغاز فرآیند ثبت‌نام برای شرکت در دومین آزمون استخدامی متمرکز دستگاه‌های اجرایی کشور (شامل ۱۸ دستگاه) از ۲۰ دی‌ماه از طریق شبکه اینترنتی سازمان سنجش به نشانی www.sanjesh.org خبر داد.

«حسین توکلی» در گفت‌وگو با ایسنا، با اعلام خبر فوق از اتمام مهلت ثبت‌نام این آزمون در روز شنبه ۲۶ دی‌ماه خبر داد و افزود: دفترچه راهنمای ثبت‌نام برای شرکت در این آزمون از دیروز، همزمان با آغاز ثبت‌نام، روی سایت سازمان قرار گرفته و داوطلبان ضرورت دارد با مطالعه دقیق شرایط و ضوابط مندرج در دفترچه در صورت واجد شرایط بودن نسبت به ثبت‌نام اقدام نمایند.مشاورعالی سازمان سنجش آموزش کشور در ادامه با تاکید بر اینکه دومین آزمون استخدامی نیمه متمرکز دستگاه‌های اجرایی با نظارت سازمان مدیریت و برنامه‌ریزی کشور برگزار می‌شود، در مورد زمان برگزاری این آزمون گفت: آزمون مذکور روز جمعه ۲۱ اسفندماه ۹۴ برگزار می‌شود.

در آموزش وپرورش ناحیه یک بندرعباس:

رقابت ۸۲۰ داوطلب آزاد برای گرفتن مدرک تحصیلی

■ با هدف بررسی کیفیت برگزاری آزمون های دی ماه داوطلب آزادان شهربندرعباس؛مدیرکل آموزش وپرورش هرمزگان از حوزه های امتحان مدیریت آموزش وپرورش ناحیه یک بندرعباس بازدید کرد.

به گزارش روابط عمومی آموزش وپرورش ناحیه یک بندرعباس: «محمد امینی پور» کارشناس مسئول سنجش و ارزشیابی تحصیلی آموزش وپرورش ناحیه یک بندرعباس گفت: امتحانات نهایی پایه سوم رشته های نظری و هنرستان ها و همچنین پیش دانشگاهی نظری به صورت هماهنگ از اوایل دی ماه شروع شده است و تا ۲۴دی ماه ادامه خواهد داشت.

وی اظهارداشت:امتحانات نهایی مدیریت آموزش وپرورش ناحیه یک بندرعباس در ۵حوزه امتحانی شامل دو حوزه دخترانه و سه حوزه پسرانه در حال برگزاری است.امینی پور تصریح کرد:دراین امتحانات ۴۰۰دانش آموز دختر و بیش از ۴۲۰دانش آموز پسر به صورت داوطلب آزاد حضور دارند.به گفته این مسئول ،آزمون دی ماه برای فارغ التحصیل شدن دانش آموزان سوم متوسطه و پیش دانشگاهی شاخه های نظری و همچنین سال سوم هنرستان های فنی کاردانش درحال برگزار است.

این مردم سالاری، عامل پایداری ملت ایران است. این که شما توانسته اید در طول این سی سال از نهیب ابرقدرت ها نترسید، این که ابرقدرتها هم غیر از نهیب نتوانستند ضربه ی اساسی به شما بزنند، این که جوانان کشور در ورود به میدان های گوناگون این شجاعت و اخلاص را نشان می دهند، ناشی از مردم سالاری دینی است

پشت پرده سیاست

سخنگوی وزارت کشور عنوان کرد:علت برکناری معاون امنیتی استاندار تهران

جام جم آنلاین – سخنگوی وزارت کشور با بیان اینکه برکناری معاون امنیتی استاندار تهران انتخاباتی نیسـت، گفت: وی به دلیل موضوع سـفارت عربستان برکنار شد.به گزارش جام جم آنلاین، حسینعلی امیری در برنامه متن – حاشیه که امشب از شبکه سوم سیما پخش شد، با بیان اینکه بنای ما بر تعامل با شورای نگهبان است،گفت: حدود ۱۸۰۰ مدیر ستادی داریم و چهره به چهره آنها را توجیه کردیم که هیچ بخشدار و فرمانداری حق خروج از بیطرفی را ندارد و وزیر کشور با متخلفان برخورد خواهد کرد.

وی با بیان اینکه هیات های اجرایی از طریق گزارشاتی که از منابع چهارگانه می گیرد، صلاحیت هـا را احراز می کند، ادامه داد: درصد زیادی از نامزدها تایید صلاحیت شـدند، مثلا صلاحیت تمامی نامزدهای استان بوشهر، توسط هیات اجرایی احراز شد.سخنگوی وزارت کشور گفت: به نامزدهایی که تایید صلاحیت نشـدند، با ذکر ماده قانونی دلیل ردصلاحیتشان ابلاغ شده است.

امیری همچنین تشـکیل هیاتی برای بررسی مجدد صلاحیت ردصلاحیت شدگان توسط هیات اجرایی، از سوی استاندار اصفهان را قانونی دانست.وی در ادامه اظهارات خود به شهادت رساندن شـیخ نمر و اعدام ۴۷ نفر دیگر توسـط دولت عربستان را خلاف موازین بشری دانست و گفت: در عین حال حمله به سـفارت عربستان در تهران و کنسولگری در مشهد، محکوم است.امیری تاکید کرد: باید نیروی انتظامی و دسـتگاههای اطلاعاتی پیش بینی لازم را می کردند ولی نمی توان درباره آن داوری کرد.وی با بیان اینکه هیاتی برای بررسـی ماجرای سفارت تشکیل شده اسـت، ادامه داد: ۶۰ نفر را در ارتباط با موضوع سـفارت عربستان دستگیر کردیم و به دستگاه قضاییه می سپاریم.سـخنگوی وزارت کشور با اشاره به برکناری معاون امنیتی استانداری تهران گفت: برکناری وی انتخاباتی نبود بلکه به دلیل موضوع سفارت عربستان برکنار شد. البته براتلو قبلا هم تذکراتی گرفته بود.

حبیبی : اصولگرایان در انتخابات با یک فهرست حضور پیدا خواهند کرد

جـام جم آنلاین – عضو شـورای مرکزی ائتـلاف اصولگرایان با بیان اینکه شـورای ائتلاف اصولگرایان به زودی وارد مصادیق می‌شود، گفت: برخی از اصلاح طلبان و رقبا همواره به دنبال ایجاد اختلاف در میان اصولگرایان هستند.

بـه گزارش جام جم آنلاین، محمـد نبی حبیبی دبیر کل حزب موتلفه اسـلامی که در اجلاس سراسری دبیران استانهای حزب موتلفه اسلامی سخن می‌گفت با اشاره به انتخابات و فعالیت‌های حزب موتلفه اسـلامی در شکل گیری وحدت اصولگرایان اظهار داشت: حزب موتلفه اسلامی فعالیت برای انتخابات آینده را از سال ۹۲ آغاز کرد و به این جمع بندی رسید که اصولگرایان در انتخابات آینده تنها یک راه دارند و ان ائتلاف است.حبیبی با تاکید بر ضرورت وحدت و انسجام اصولگرایان در انتخابات بیان داشت: موتلفه اسلامی در انتخابات آینده در سراسر کشور یک نفر را هم مستقل از شورای ائتلاف اصولگرایان معرفی نخواهد کرد و نامزد های این حزب در غالب شورای ائتلاف اصولگرایان معرفی خواهند شد.عضو شورای مرکزی ائتلاف اصولگرایان تصریح کرد: بحمدالله شورای ائتلاف اصولگرایان تشکیل شده و جلسات شورای مرکزی ان منظم برگزار می شود، حزب موتلفه اسلامی برای اینکه اصولگرایان به وحدت و همگرایی برسند وظایف خود را در حداکثر توانایی انجام داده است.وی افزود: وضعیت شورای ائتلاف اصولگرایان به گونه ای است که اکثریت قریب به اتفاق سلایق اصولگرایی در ان هستند و هر کسی بخواهد از این ائتلاف کناره گیری کند هزینه سنگینی باید بدهد و کنار رفتن هر تشکلی از این ائتلاف باعث می شود خود ان تشکل یا فرد لطمه بخورد.حبیبی تصریح کرد: اصولگرایان در انتخابات آینده انشاء الله با یک فهرست و یک صدا حضور پیدا خواهند کرد.دبیر کل حزب موتلفه اسلامی گفت: برخی از اصلاح طلبان و رقبا همواره به دنبال ایجاد اختلاف در میان اصولگرایان هستند و به همین دلیل اصولگرایان باید مراقب باشند تا هیچ لطمه ای به شورای ائتلاف اصولگرایان وارد نشود.

رهبر معظم انقلاب: ملاک خط مستقیم انقلاب، حرف های امام است

جام جم آنلاین – چندی پیش در یکی از دیدارها، فرزند شـهیدی درباره اولویت انتخاب بین کار اجرایی و کار فرهنگی از رهبر معظم انقلاب سؤال می کند که پاسخ ایشان را در پی داشته است.به گزارش جام جم آنلاین از پایگاه اطلاع رسانی دفتر حفظ و نشر آثار حضرت آیت الله العظمی خامنه ای، در این دیدار فرزند شهید از حضرت آیت الله خامنه ای پرسیده است: پیش روی ما کارهایی اجرایی است مثلا در اداره ای مشغول شویم یا اینکه نه، بهتر است وارد کارهای فرهنگی شویم؟رهبر معظم انقلاب پاسخ داده اند: «کار اجرایی عیبی ندارد، دولت اسلامی است، هر گوشه اش را آدم بگیرد یک کار است منتها کار اساسی عبارت است از هدایت. فرقی نمی کند در دانشگاه؛ در محیط کار؛ یا در محیط اداری، در محیط طلبگی. امروز انگیزه ها و فعالیت هایی که در جهت خراب کردن ذهنیت انقلابی در کشور انجام می گیرد کم نیست. ملاک خط مستقیم انقلاب، حرف های امام است. یعنی نگاه کنیم ببینیم محکمات امام چیست؟ ... باید دید آن نقطه های اصلی که امام روی آنها تکیه کرده چیست... ببینید چه چیزهایی کثیرالتکرار است، آنها می شود بیّنات امام... فرض بفرمایید مسئله مبارزه با استکبار. این دیگر جزو چیزهایی است که از اول تا آخر فرمایشات امام به طور دائم تکرار شده است. اگر کسی آمد مبارزه با استکبار را انکار کرد یا کوچک شمرد، این خب راه امام نیست، دیگر برو و برگرد ندارد، شوخی ندارد.»

ذره بین یک نهاد نظارتی روی بدهکاران بزرگ به دولت

خراسان – بر اساس ابلاغیه روزهای اخیر یک نهاد نظارتی به تعدادی از وزارتخانه ها و سازمان های دولتی، اعلام شده است که با توجه به تکالیف مقرر در قوانینی چون قانون رفع موانع تولید، مدیران مربوطه باید نسبت به تهیه و ارسال فهرستی از میزان بدهی های دستگاه های مختلف و اشخاص حقیقی و حقوقی به دولت اقدام و دلایل وجود این بدهی را نیز تشریح کنند تا این نهاد، نسبت به بررسی و مشخص شدن دلایل وقوع و روش های تسویه آن، اقدام کند.

مصلحی: طراحان شورای رهبری به دنبال تغییر ساختار هستند

فارس – حجت‌الاسلام مصلحی هدف طراحان شورای رهبری را تغییر ساختار راه امام دانست و گفت: برخی از افرادی که دارای افکار منحرف در مباحث دینی و دچار التقاط فکری هستند به دنبال ورود به مجلس خبرگان هستند.

کارگروه رئیس جمهور برای ارتباط با دفاتر مراجع و علما تشکیل شد

فـارس– روحانی رئیس‌جمهور پـس از ایجاد برخی چالش‌ها در ماه‌هـای ابتدایی دولتش در ارتباط با مراجع، کارگروهی برای بهبود ارتباط با علما تشـکیل داده است. فریدون دستیار ویژه رئیس‌جمهور، ربیعی وزیر کار، نهاوندیان رئیس دفتر رئیس‌جمهور و رحمانی وزیر کشور به دلیل ارتباط با لاریجانی و از طریق استفاده از شبکه موثر رئیس مجلس در ارتباط با علما و مراجع، اعضای کارگروه جدیدی هستند که در دولت شکل گرفته است.بنابراین این کارگروه قرار است نحوه تعامل با مراجع را پیگیری کند و حتی گفته شده پورمحمدی در برخی جلسات این کارگروه شرکت خواهد کرد.

روحانی ۷ بهمن به پاریس می‌رود

خبرگزاری دانشـجو – سفیر ایران در فرانسه گفت : دکتر حسـن روحانی، رئیس‌جمهور ایران، روزهای ۲۷ و ۲۸ ژانویه، برابر با ۷ و ۸ بهمن‌ماه به پاریس سفر می‌کند. علی آهنی که با فرانس ۲۴، سخن می گفت در پاسخ به سوالی درباره احتمال درگیری نظامی بین ایران و عربستان گفت: «امیدواریم چنین نشود. ایران، به دنبال درگیری در منطقه نیست.» وی افزود: ایران در بحبوحه بالا گرفتن تنش‌ها با ریاض، به دنبال جنگ نیست. علی آهنی اعدام آیت‌ا... «النمر» در شرایط فعلی را ناشی از سرخوردگی ریاض در «پاره‌ای از مسائل» می‌داند.

شکایت رسمی دولت از «یالثارات»

تسنیم – معاونت حقوقی ریاست جمهوری با طرح شکایت رسمی در دادسرای فرهنگ و رسانه، علیه مدیرمسئول هفته‌نامه «یالثارات» اقامه دعوا کرد.

به‌گـزارش تسـنیم، معاونـت حقوقی ریاسـت جمهـوری رسـماً از مدیرمسـئول هفته‌نامه «یالثارات‌الحسین» ارگان رسمی «انصار حزب‌الله» به اتهام «توهین به رئیس جمهور و معاون وی» شکایت کرد.این شکایت روز چهارشنبه ۱۶ دی ماه جاری با استناد به ماده ۶۰۹ قانون مجازات اسـلامی و بند (۸) ماده (۶) قانون مطبوعات، در دادسـرای فرهنگ و رسانه مجتمع قضایی ویژه کارکنان دولت ثبت و از سوی معاون دادستان برای رسیدگی به شعبه چهارم این دادسرا ارجاع شد.هیئت نظارت بر مطبوعات در هفته اخیر نیز در جلسه‌ای که با حضور اکثریت اعضا برگزار شد و غالب آن به مباحث نظارتی اختصاص یافت، پروانه هفته‌نامه «یالثارات» را با توجه به تبصره (۲) ماده (۶) قانون مطبوعات و به‌دلیل توهین به معاون امور زنان و خانواده ریاست جمهوری لغو کرد.در عین حال «انصار حزب‌الله» دو روز پس از لغو امتیاز ارگان رسمی خود اقدام به انتشار جدیدترین شماره این هفته‌نامه و عرضه آن در پیشخوان مطبوعاتی کرد که بررسی کارنامه معاون امور زنان رئیس جمهور و توضیحات مشروح دبیرکل این تشکل درباره مطالبی که در شماره‌های پیشین درباره شهیندخت مولاوردی نوشته بود، بخشی از گزارش های منتشره در آن است.

واکنش به ادعای شریعتمداری درباره عدم شرکت سیدحسن خمینی در آزمون خبرگان

خراسـان– حسین شـریعتمداری، مدیرمسئول روزنامه کیهان در سـرمقاله روزگذشته این روزنامه با اشـاره به حواشـی حضور نیافتن حجت الاسلام والمسلمین سید حسن خمینی در آزمون علمی مجلس خبرگان رهبری،مدعی شد که علاوه بر پیامک و اطلاعیه عمومی شورای نگهبان، «دعوت اختصاصی از ایشان هم صورت گرفته است، از جمله این که؛ یکی از اعضای برجسته هیئت رئیسـه مجلس خبرگان در تماس با فرزند محترم یادگار امام(ره) از وی برای حضور در آزمون دعوت کرده اسـت و حال آن که این تماس برای سـایر نامزدهای خبرگان وجود نداشته است.» در پی انتشار این مطلب، پایگاه اطلاع رسانی انتخاب، که برخی مدعی اند این سایت نزدیک به آیت ا... هاشمی رفسنجانی است، ضمن ادعای تماس با آیت ا... دری نجف آبادی، آیت ا... سید احمد خاتمی،آیت ا... موحدی کرمانی، دفتر آیت ا... یزدی، دفتر آیت ا... هاشمی شاهرودی و یکی از نزدیکان آیت ا... حسینی بوشهری نوشت: «تنها چند ساعت پس از انتشار یادداشت مدیرمسئول روزنامه کیهان، پنج نفر از اعضای هیئت رییسه خبرگان تماس خود با یادگار امام جهت شرکت در امتحان خبرگان را تکذیب کردند!»

ابلاغ جدید مصوبه خودروی فرسوده با احتساب نفت ۶۰دلاری

خراسان – بر اساس ابلاغیه روزهای اخیر یک مسئول مهم اجرایی به وزیر نفت، اعلام شده است که دولت، مصوبه سال گذشته خود مبنی بر جایگزینی ۱۴۰ هزار تاکسی فرسوده با تاکسی تمام گاز سوز را با اصلاحاتی، مجددا تصویب کرده است. بر اساس بخشی از این مصوبه، اعلام شده است که محاسبات میزان صرفه جویی در این مصوبه بر اساس نفت خام هر بشکه ۶۰ دلار صورت گرفته و با تغییر در قیمت نفت خام، وزارت نفت مکلف است براساس قیمت جدید نفت خام و مبانی محاسباتی این مصوبه، ارزش صرفه جویی انجام شده را محاسبه و پرداخت کند.

احمدی سفیر جدید ایران در عشق آباد شد

ایسـنا– با پیشـنهاد محمدجواد ظریف وزیرخارجه و موافقت رئیس جمهور ، «سیدمحمد احمدی» به سـمت سفیر ایران در کشور ترکمنستان منصوب شد.هاشمی گلپایگانی پیش از احمدی عهده‌دار این سفارتخانه بود.

فرمایشات آیت الله مجتهدی تهرانی
کسانی که به هر دری می زنند ولی کارشان درست نمی شود برای این است که نماز اول وقت نمی خوانند جوان ها به شما توصیه می کنم اگر می خواهید هم دنیا داشته باشید و هم آخرت نماز اول وقت بخوانید
شورای فرهنگی اداره کل آموزش فنی و حرفه ای هرمزگان

فرمانده انتظامی کرمان:

امنیت کامل برای برگزاری انتخابات فراهم است

فرمانده انتظامی استان کرمان گفت: شرایط امنیت کامل برای یک انتخابات خوب در استان کرمان فراهم است.

به گزارش خبرگزاری فارس، «رضا بنی‌اسدی» در جمع نیروهای نظامی و انتظامی سیرجان اظهار داشت: امسال دو انتخابات مهم را در پیش رو داریم و برای اجرای با شکوه این انتخابات تمهیدات لازم را اتخاذ کردیم و همه ظرفیت‌های لازم را در حوزه فرماندهان شهرستان‌ها، امکانات درون سازمانی و پلیس‌های تخصصی برای تامین امنیت کامل داریم.

وی افزود: با کسانی هم که با برخوردهای چکشی بخواهند مانع تراشی کرده یا امنیت را خدشه‌دار کنند به پشتوانه دستگاه قضایی برخورد قانونی و محکمی می‌شود و از مردم نیز تقاضای همکاری جدی و بیشتر با نیروی انتظامی داریم.

بنی‌اسدی ارتقای امنیت عمومی و کنترل محورهای ترافیکی در تخلفات و ساماندهی اتباع بیگانه و مبارزه جدی با مواد مخدر را از اولویت‌های کاری خود عنوان کرد و گفت: مسائل اخلاقی را در دستور کار خود داریم و با ناهنجاری‌های اجتماعی که مخل نظم جامعه است به شدت برخورد می‌کنیم.

وی رزمایش و عملیات مشترک انجام شده را در جنوب و شرق استان برای فراهم کردن امنیت کامل در استان به ویژه امنیت در انتخابات آینده اعلام کرد.

بنی‌اسدی ابراز داشت: دشمنان چشم دوخته‌اند تا بتوانند به ما ضربه بزنند، امنیت داخلی وقتی تامین شود قطعا امنیت ملی هم تامین شده است و حرکات مذبوحانه دشمنان دفع می‌شود. فرمانده انتظامی کرمان عنوان کرد: باید در حوزه فرهنگ و هنر اصولی و عملی کار شود، امروز خیلی از ناامنی‌ها توسط افرادی است که از اصول فرهنگ و تربیت لازم برخوردار نبودند.وی ادامه داد: ما امروز ۶۴۰ نفر از همکاران در حوزه انتظامی در راه امنیت به عنوان شهید تقدیم انقلاب کردیم و مفتخر هستیم که نظام ما آمیخته به فرهنگ ایثار و شهادت است.حجت‌الاسلام سیدمحمود حسینی امام جمعه سیرجان در این مراسم از ناتوانی دشمنان در ضربه زدن به ملت ایران و نظام اسلامی سخن گفت و افزود: امروز برنامه دشمن ضربه فرهنگی و از طریق آن بی‌نظمی و هرج و مرج در کشور است که ما مفتخر به نیروی انتظامی هستیم که مقتدر در برابر منافقان و دشمنان داخلی ایستاده است.

وی بیان داشت: ایجاد اختلاف و تفرقه از حربه‌های دیگر دشمن است، مردم بصیرت و دشمن‌شناسی را دارند، اما دشمنان بیکار نمی‌نشینند و حتی در انتخابات ما برنامه دارند تا شاید بتوانند به هدف برسند.

منصور مکی‌آبادی فرماندار سیرجان در این مراسم اعتماد عمومی را بزرگترین سرمایه نیروی انتظامی عنوان کرد و گفت: این اعتماد موجب همکاری مردم با نیروی انتظامی است و امنیت پایدار در شهرستان به همت نیروی انتظامی به طور کامل برقرار است.

وی افزود: ۶۰ درصد کاهش پرونده شکایات در سال جاری نسبت به گذشته نشان از امنیتی است که در شهرستان به وجود آمده و مخلان امنیت با بدترین مجازات قانونی روبه‌رو می‌شوند.

به گزارش فارس در این مراسم از خدمات هادی ثمره فرمانده انتظامی سیرجان تجلیل و محمدرضا ایران‌نژاد به عنوان فرمانده جدید انتظامی سیرجان معرفی شد.همچنین از کسب رتبه برتر شهرستان سیرجان در حوزه امنیت و عملکرد انتظامی از فرمانده نیروی انتظامی سیرجان تجلیل به عمل آمد.

رئیس سازمان جهاد کشاورزی هرمزگان:

سالانه ۱۴۸ هزار تن خرما در هرمزگان تولید می‌شود

رئیس سازمان جهاد کشاورزی هرمزگان از تولید سالانه ۱۴۸ هزار تن خرما در هرمزگان خبرداد و گفت: محصول خرما، رتبه اول تولید را در بین محصولات باغی هرمزگان به خود اختصاص داده است.

به گزارش خبرگزاری تسنیم، «ناصر حیدری پوری» در جمع خبرنگاران با اشاره به ۱۶۰هزار هکتار سطح زیر کشت محصولات باغی و زراعی در استان اظهارداشت: از این تعداد، ۵۱ درصد شامل محصولات زراعی و۴۹ درصد نیز محصولات باغی می‌شود.وی در ادامه با اشاره به سهم بخش کشاورزی هرمزگان در ایجاد اشتغال در استان بیان‌داشت: آخرین آمار سازمان مدیریت و برنامه‌ریزی استان هرمزگان بیانگر این است که سهم اشتغال بخش کشاورزی از کل جمعیت بیش از ۱۵ درصد است.

رئیس سازمان جهاد کشاورزی هرمزگان در بخش دیگری از سخنان خود با بیان اینکه امسال سطح زیرکشت محصولات زراعی ۸۱ هزار هکتار بوده است تصریح‌کرد: گوجه‌فرنگی، گندم آبی و بادمجان به ترتیب رتبه اول تا سوم سطح زیر کشت را به خود اختصاص داده‌اند.

حیدری پوری با اشاره به سطح زیر کشت محصولات باغی در استان هرمزگان ابرازداشت: ۸۰۷۱۸ هکتار از اراضی استان به کشت محصولات باغی اختصاص یافته است.

وی گفت: سالانه در استان هرمزگان، ۱۴۸ هزار تن خرما تولید می‌شود که رتبه اول تولید را در بین محصولات باغی استان به خود اختصاص داده‌است.

رئیس سازمان جهاد کشاورزی هرمزگان در ادامه به تولید سالیانه بیش از ۲ میلیون تن انواع محصولات زراعی و باغی در هرمزگان اشاره کرد که روانه بازارهای داخلی و خارجی می‌شود.

حیدری پوری اذعان داشت: سالانه ۲۲درصد از ماهی و میگوی مورد نیاز کشور در هرمزگان تولید می شود، بنابراین پرورش ماهی در قفس به منظور تامین مواد پروتئینی و آبزی پروری در دستور کار قرار دارد.

وی در پایان از فعالیت ۷۷هزارنفر بهره‌بردار در استان هرمزگان در بخش کشاورزی خبرداد و گفت: بر اساس طرح راستی سنجی اطلاعات شناسنامه بهره‌برداران بخش کشاورزی هرمزگان، تاکنون اطلاعات ۳میلیون و ۶۰۹ هزار نفر بهره‌بردار ثبت شده‌است.

رویشگاه‌های «مانگرو» زیستگاه مناسبی برای نوزادان میگو

استادیار دانشگاه سیستان و بلوچستان گفت: رویشگاه‌های مانگرو ایران زیستگاه مناسبی برای نوزادان میگو هستند.

«ابراهیم زاده» در گفت و گو با ایسنا افزود: با توجه به اینکه غالب ماهیان، در مرحله نوزادی به محیطی آرام نیازمند هستند تا از آسیب شرایط نامناسب زیستی در امان باشند، لذا بستر خوره‌ای جنگلی مانگرو، برای انواع ماهیان خلیج فارس و دریایی عمان از جمله در حوزه چابهار، بیاه، حلوا سفید، شوریده، اشلمبو، سنگسر، عروس نافه، راشکو و گروهی دیگر محیطی مساعد محسوب می‌شود.

استادیار دانشگاه سیستان و بلوچستان در ادامه اظهار کرد: برخی از میگوها در خارج بستر جنگل تخم ریزی کرده و از جنگل‌های مانگرو به عنوان پناهگاه و مأمنی سرشار از مواد غذایی بهره می‌گیرند.

به گفته ابراهیم زاده از دیگر سخت پوستان مانگروهای ایران می‌توان به انواع خرچنگ از جمله خرچنگ ویولن زن، خرچنگ دراز چنگ، خرچنگ اشباح، خرچنگ شناور، خرچنگ ریز، اشاره کرد که در دالان‌های نسبتا عمیق و متعددی که در عرصه رویشگاه حفر می‌کنند، به گذاران زندگی می‌پردازند.وی بیان کرد: در عین حال از نرم‌تنان رویش‌های مانگرو ایران می‌توان به حلزون‌های بی صدف، ملوک، صدف خوراکی و سرنیتیوم اشاره کرد.

ابرهیم زاده تاکید کرد: از خزندگانی که در زنجیره‌های غذایی و سیکل خود به رویشگاه‌های مانگرو ایران وابسته‌اند که می‌توان به مارهای دریایی و لاک پشت های دریایی اشاره کرد.استادیار دانشگاه سیستان و بلوچستان گفت: لاک پشت‌های دریایی از دیگر خزندگانی هستند که در ایران جهت تغذیه به رویشگاه های مانگرو وابسته‌اند و علی رغم حضور چند گونه در ایران، در محدود مانگرو تنها دو گونه لاک پشت سبز و لاک پشت عقابی در استفاده از برگ و قطعات گیاهی درختان جهت تغذیه گزارش شده است.

مدیرکل تعاون کار و رفاه اجتماعی خوزستان خبر داد

تمدید ثبت‌نام در جشنواره کارآفرینان برتر

مدیرکل تعاون کار و رفاه اجتماعی خوزستان از تمدید ثبت‌نام در جشنواره تعاونی‌ها، دانشگاه و کارآفرینان برتر در خوزستان خبر داد.

به گزارش خبرگزاری فارس، «هوشمند صفائی» در جمع خبرنگاران اظهار کرد: این جشنواره با همکاری دانشگاه آزاد دزفول و برای نخستین بار در کشور روز سه شنبه ۲۷ بهمن‌ماه امسال برگزار می‌شود.

وی افزود: به منظور حمایت از سیاست‌های اقتصادی دولت، جشنواره تعاونی‌ها، دانشگاه و کارآفرینان برتر خوزستان در دزفول برگزار می‌شود.مدیرکل تعاون کار و رفاه اجتماعی خوزستان اضافه کرد: جشنواره در سه بخش شرکت‌های تعاونی کار آفرین،کارآفرینان موفق حقیقی و حقوقی و صاحبان ایده‌های کارآفرینی برگزار خواهد شد.

وی، محورهای جشنواره را کشاورزی، صنعت،پزشکی، خدمات، آموزش، فرهنگ، هنر و زیست محیطی برشمرد و گفت: مهلت ثبت نام تا ۲۵ دی‌ماه جاری تمدید شده است، علاقمندان می‌توانند با مراجعه به پرتال دانشگاه به نشانی www.jaud.ac.ir ثبت نام کنند.

صفائی در پایان، هدف از برگزاری جشنواره تعاونی‌ها، دانشگاه و کار آفرینان برتر خوزستان را ارتباط بیشتر بخش تعاونی و دانشگاه دانست و گفت: این ارتباط زمینه حل مشکل‌های تعاونی‌های استان را به صورت علمی فراهم می‌کند.

نماینده مردم بوشهر، گناوه و دیلم در مجلس:

عده‌ای به دنبال طراحی نفوذ در مجلس خبرگان هستند

نماینده مردم بوشهر، گناوه و دیلم در مجلس شورای اسلامی گفت: عده‌ای با نگاه‌های شیطانی در عرصه انتخابات، به دنبال طراحی نفوذ در مجلس خبرگان رهبری هستند.

به گزارش خبرگزاری فارس، «عبدالکریم جمیری» در دیدار با مردم گناوه اظهار داشت: افرادی به دنبال این هستند که مجلس خبرگان رهبری را در دست بگیرند تا بتوانند نیت‌های شوم خود را پیاده‌سازی کنند که مردم با بصیرت ایران اسلامی با هوشیاری و توجه به منویات مقام معظم رهبری اجازه چنین کاری را نمی‌دهند.

وی اضافه کرد: انتخابات یک فرصت مناسب برای اعتلای نظام، توسعه اسلام و دخالت در سرنوشت خود برای داشتن یک زندگی بر اساس تعالیم الهی است.

جمیری تصریح کرد: اگر با حساسیت و با حفظ موازین، مقررات و شئون اسلامی و الهی از این فرصت استفاده نشود ممکن است دیگران از این موهبت الهی برای اهدافی سوء علیه نظام استفاده کنند.

وی بیان کرد: اینکه چه فردی به‌عنوان نماینده مردم انتخاب شود چندان مهم نیست بلکه مهم آن است که افرادی به‌عنوان نماینده مردم وارد مجلس شوند که به لحاظ ایمانی و تلاش برای بلند کردن پرچم اسلام، ولایت‌مداری، دفاع از محرومین، تلاش برای مبارزه با مستکبرین و رانت‌خواران موفق عمل کرده باشند. نماینده مردم بوشهر، گناوه و دیلم در مجلس شورای اسلامی گفت: گاهی دیده می‌شود که شاخص نمایندگی توسط عده‌ای فقط در یک سری وعده و وعیدهایی خلاصه و در کار مدیران اجرایی دیده می‌شود در حالی‌که نماینده مجلس دارای کارکردی متفاوت است.

عضو کمیسیون انرژی مجلس یادآور شد: قانون‌گذاری و نظارت بر حسن انجام قوانین مصوب مجلس از جمله وظایف نمایندگان مجلس شورای اسلامی است هرچند یک نماینده مجلس در مقابل تک‌تک مردم حوزه انتخابیه‌اش نیز مسئول است و باید به دنبال خواسته‌های قانونی و منطقی آن‌ها گام بردارد و از هر تلاشی برای رفع مشکلات مردم کوتاهی نکند.

نماینده مردم بوشهر، گناوه و دیلم در مجلس شورای اسلامی اظهار کرد: ایجاد حرکات ناصحیح در انتخابات که منطبق با موازین اخلاقی و دینی ما نباشد در کنار استفاده از شیوه‌های منسوخ غربی برای اخذ آراء مردم نمی‌تواند دربرگیرنده اهداف نظام در داشتن یک مجلس قوی و اسلامی باشد.وی ادامه داد: این نظام بر پایه خون ۲۳۰ هزار شهید و مجاهدت ایثارگران و جانبازانی فراوانی ایجاد شده که برای تداوم آن پایبندی به ارزش‌های اسلامی ضروری است.

سخنگوی وزارت امور خارجه:

جنگ سفارتخانه‌ها بردی برای عربستان نخواهد داشت

سخنگوی وزارت امورخارجه گفت: جنگ سفارتخانه‌ها بردی برای عربستان نخواهد داشت و دیر یا زود مجبور خواهد شد واقعیات پیرامونی خود را بپذیرد.

به گزارش ایرنا، «حسین جابری انصاری» که شنبه شب–۲۰ دی– در برنامه تلویزیونی نگاه یک حاضر شده بود، گفت: هجوم حوادث عربستان را نه به عنوان یک کنشگر با برنامه بلکه کنشگر منفعل وارد بازی کرده است.

وی بابیان اینکه عربستان تلاش می کند با راهبرد رویارویی باهمه روندهای درحال شکل گیری رویارویی کند،خاطرنشان کرد: در عربستان یک فرآیند نقل و انتقال تاریخی از نسل اول به نسل بعدی در حال شکل گیری است که البته هزینه های خود را دارد. وی ادامه داد: این مساله درحالی اتفاق می افتد که در درون عربستان و درسطح منطقه ای و تاریخی تحولاتی در حال شکل گیری است.سخنگوی وزارت خارجه درباره قطع رابطه ریاض با تهران گفت: در حمله به سفارت عربستان، جمهوری اسلامی ایران موضع شفافی اتخاذ کرد.

جابرانصاری با بیان اینکه آنچه عربستان دنبال می‌کند، ایجاد تنش و بحران آفرینی است، خاطرنشان کرد: زمانی که تحلیل عربستان این است که به دنبال تنش آفرینی است، طبیعی است که جمهوری اسلامی را در نقطه مقابل خود احساس می کند.وی ادامه داد: جمهوری اسلامی برآمده از مردم است و به همین جهت با بحرانی که عربستان با آن روبروست، یعنی بحران هویت مشروعیت و کارآمدی روبرو نیست.

سخنگوی وزارت خارجه افزود: به لحاظ سیاست خارجی جمهوری اسلامی در حال حرکت و پیشروی است.جمهوری اسلامی تحولات و روندهای محیط پیرامونی خود را درک کرده و در جهت آن ها حرکت می کند، اما عربستان در حال جنگ با روندهای پیرامونی خود است و همین به منشا بروز بحران برای عربستان بدل شده است.وی گفت: در حال حاضر جمهوری اسلامی در حال حرکت در مسیری است که فضای تنفسی بهتری را برای خود در حال ایجاد کردن است و برجام نیز در همین راستا است.

جابر انصاری ادامه داد: جمهوری اسلامی به دنبال تنش آفرینی نیست و سیاست های خود را نیز در این راستا تعریف می کند. سیاست های ما دقیقا در نقطه مقابل عربستان قرار دارد و هرچه آن ها سیاست خود را مبتنی بر جنگ در همه جبهه ها تعریف می کنند، ما دقیقا در نقطه مقابل قرار داریم.

وی خاطر نشان کرد: ما نیازی به ایجاد تنش نداریم و به دنبال ثبات هستیم و به همین جهت هم ادبیات سیاسی ما هم در همین راستا است.

سخنگوی دستگاه دیپلماسی گفت: نگرانی افکار عمومی ما هم درست است و این نگرانی ها و ناراحتی ها را برای ما ایجاد کرده و این برخورد همراه باید در مسیری باشد که باطل السحر اقدامات عربستان سعودی باشد. لذا در حالی که باید نیازهای عاطفی افکار عمومی را پاسخ داد، اما ما نباید سیاست های خود را تغییر داده و در مسیری قرار بگیریم که نیازهای عربستان را تأمین کند.جابری انصاری درخصوص اینکه آیا عربستان مجددا اقدام به بازگشایی سفارت خواهد کرد، گفت: بستن سفارتخانه فضیلتی نیست و منفعتی نخواهد داشت. جنگ سفارتخانه‌ها بردی برای عربستان نخواهد داشت و دیر یا زود مجبور خواهد شد واقعیات پیرامونی خود را بپذیرد.وی در پاسخ به سؤالی در خصوص احتمال جنگ و درگیری خاطرنشان کرد: عربستان در چارچوب همان استراتژی تا سطوحی از رویارویی و جنگ مستقیم در هدف گیری های خود تعریف کرده ولی اینکه آیا بازیگران دیگر منطقه و جهان چنین اجازه ای به آن خواهند داد که این مسیر آتش افروزی را ادامه دهد، محل تردید است. عربستان حداقل در سطوحی از جنگ محدود شاید احساس می کند وضعیت را برای آن بهتر خواهد کرد.

سخنگوی دستگاه دیپلماسی با اشاره به جنگ یمن اظهارداشت: عربستان خودش را درنقش سازنده ای که دولت ها باید تعریف کنند، قرار نمی دهد بلکه نقش تخریبی برای خود تعریف کرده است. ما نباید اجازه دهیم عربستان هزینه های مبتنی بر تخریب را بر کل منطقه افزایش دهد.

سخنگوی دستگاه دیپلماسی در پاسخ به سؤال مجری درباره کشورهایی که به همراهی عربستان با ایران قطع رابطه کردند، افزود: دولت ها چه کوچک و چه بزرگ احترام خودشان را دارند. در صحنه حوادثی که رخ می دهد باید دربکارگیری تعابیر دقت کنیم که متضمن توهین به دولت ها و ملت ها نباشد. ملاک ما در انقلاب کوچک و بزرگ بودن دولت ها و ملت‌ها نبوده است.

جابری انصاری با اشاره به تلاش عربستان برای همراه کردن برخی کشورها با خود اظهار داشت: در سطح بین المللی نوع واکنش ها همراه با عربستان نبوده و در سطح جهان اسلام دولت های مهمی از جهان اسلام مثل اندونزی، پاکستان و ترکیه صراحتا ضمن تاکید با حفاظت از اماکن دیپلماتیک ولی آنچه عربستان می خواست (جنگ سفارتخانه ها) را پاسخ ندادند.

وی در خصوص دیگر کشورهای همراه با عربستان از جمله بحرین گفت: بحرین خودش را به شکل تحت الحمایه عربستان تعریف کرده و قابل پیش بینی بود که همانند اقدامات عربستان صورت دهد.

جابری انصاری درباره امارات گفت: امارات کاهش سطح رابطه را از سفارت به کارداری مطرح کرد. حتی از سفیر ما نخواستند امارات را ترک کند. سفیر خودشان را فراخواندند و به سطح کاردار رساندند. سفیر ما در پایان ماموریتش بود و به درخواست ما خواسته شد که باز گردد. دولت کویت و دولت قطر تنها سفرای خود را برای مشورت فراخواندند.

سخنگوی وزارت خارجه درباره تماس های اخیر انجام شده بین کری و ظریف گفت : تماس ها همچون تماس های قبل است سیاست ایران مذاکره با آمریکا درباره مسائل منطقه نیست و همواره در دو سال گذشته گفت وگوهای ایران و آمریکا بر محور مسائل مرتبط با برجام بوده است و این قاعده در تماس های اخیر هم حاکم است.وی درباره میانجیگری واشنگتن بین تهران و ریاض نیز عنوان کرد: آمریکایی‌ها خودشان در شرایط قطع رابطه با ایران هستند و تصور اینکه آنها در انقطاع رابطه دیپلماتیک با ایران هستند و بخواهند میانجیگیری کنند، تصور منطقی نیست. تصور دولتی که خودش قطع رابطه دارد نقش میانجی را صورت دهد منطقی نیست و آنها چنین کاری را انجام ندادند.

سخنگوی وزارت خارجه درباره میانجیگری برخی کشورها برای برقراری رابطه ایران و عربستان اظهار داشت: ما به دنبال افزایش تنش نیستیم و در اوج بحران آفرینی های عربستان به صراحت اعلام می کنیم سیاست ایران تشدید تنش ها بین همسایگان و کشورهای اسلامی نیست و از مساعی جمیله، مواضع مثبت و حسن نیت دولت های اسلامی و غیراسلامی که با حساسیت نسبت به تحولات اخیر واکنش نشان دادند و برای انجام مساعی جمیله ابراز آمادگی کردند، استقبال کرده و از آنها تشکر می کنیم.

اطلاعیه مناقصه

بنیاد مسکن انقلاب اسلامی استان هرمزگان در نظر دارد پروژه هایی را طبق جدول ذیل به پیمانکار واجد شرایط واگذار نماید.

داوطلبان شرکت در مناقصه می توانند جهت خرید اسناد مناقصه همه روزه به جز ایام تعطیل در ساعات اداری با در دست داشتن معرفی نامه و فیش واریزی به ملغ ۵۰۰/۰۰۰ ریال به حساب ۴۷۳۲۱۴۵ بانک رفاه شعبه چهار راه رسالت به نام بنیاد مسکن بابت هزینه خرید اسناد مناقصه، به آدرس ذیل مراجعه نمایند.

۱–آدرس دستگاه مناقصه گزار: بندرعباس، فلکه پایگاه هوایی جنب کمیته امداد امام خمینی– کد پستی ۷۹۱۹۶۱۹۸۳۹ تلفن ۳–۳۳۶۷۰۵۸–۰۷۶

۲–دستگاه نظارت: حوزه معاونت عمران روستایی بنیاد مسکن هرمزگان

۳–نوع تضمین شرکت در مناقصه:

الف) ضمانت نامه بانکی **ب)** فیش واریزی به حساب شماره ۲۱۷۳۶۸۵۴۰۳۰۰۵ بانک ملی شعبه دارایی به نام وجوه سپرده بنیاد مسکن هرمزگان

۴–مبلغ تضمین شرکت در مناقصه: به شرح جدول ذیل

۵–مهلت دریافت اسناد مناقصه: ۱۳۹۴/۱۰/۱۹ ساعت ۰۷:۰۰ تا ۱۳۹۴/۱۰/۲۱ ساعت ۱۵:۰۰

۶–مهلت تحویل پیشنهادها و اسناد تکمیل شده: ۱۳۹۴/۱۰/۳۰ ساعت ۱۵:۰۰

۷–محل تحویل پاکات پیشنهادات: بندرعباس– میدان نیروی هوایی– پشت اداره امور اتباع خارجه – اداره کل بنیاد مسکن انقلاب اسلامی هرمزگان

۸–محل و زمان بازگشایی پاکات: ۱۳۹۴/۱۱/۴ ساعت ۱۰:۰۰ بندرعباس– میدان نیروی هوایی– پشت اداره امور اتباع خارجه – اداره کل بنیاد مسکن انقلاب اسلامی هرمزگان

۹–رعایت قانون حداکثر استفاده از توان فنی و مهندسی کشور الزامی است.

۱۰–بنیاد مسکن در رد یا قبول هر یک از پیشنهادات رسیده مختار می باشد.

۱۱–هزینه درج آگهی به عهده برنده مناقصه می باشد.

۱۲–سایر جزئیات و شرایط در اسناد مناقصه درج شده است.

۳۱۳۲۶/ م / الف

ردیف	عنوان پروژه	محل اعتبار	مبلغ برآورد اولیه ریال	سپرده شرکت در مناقصه
۱	شهرستان سیریک: اجرای طرح هادی روستای بمانی شامل زیرسازی، ترمیم سازی، ساب بیس، آسفالت گرم	عمرانی	۳/۲۵۳/۰۹۰/۰۲۱	۱۶/۲۵۹/۲۷۰,۰۰
۲	شهرستان بشاگرد: اجرای طرح هادی روستای کونک شامل ترمیم زیرسازی، آسفالت سرد، ساب بیس، زیرسازی و اجرای طرح هادی روستای چوخون شامل ترمیم زیرسازی، بتن با عیار ۲۵۰، آسفالت سرد، ساب بیس و اجرای طرح هادی روستای کوه حیدر شامل زیر سازی، ساب بیس آبنما، آسفالت سرد	عمرانی	۷/۱۲۹/۴۳۶/۸۴۳	۲۷/۸۸۸/۳۱۱,۰۰
۳	شهرستان بندر جاسک: اجرای طرح هادی روستای سدیج شامل ترمیم زیرسازی، زیر سازی، ساب بیس، آسفالت سرد و اجرای طرح هادی روستای شمشی شامل ترمیم زیرسازی، زیر سازی، ساب بیس، آسفالت سرد و اجرای طرح هادی روستای گتان شامل ترمیم زیر سازی، آسفالت گرم	عمرانی	۵/۹۰۳/۷۲۴/۶۹۰	۲۴/۲۱۱/۱۷۴,۰۰

■ خبری

دبیر ستاد رسیدگی به جرائم انتخاباتی سیستان و بلوچستان:

تحرکات گروه‌های معاند و فتنه‌جو به دقت رصد می‌شود

■ دبیرستاد رسیدگی و پیشگیری به جرائم و تخلفات انتخاباتی سیستان و بلوچستان گفت: گروه‌های معاند، فتنه جو و معلوم‌الحال بدانند که تحرکاتشان به دقت رصد شده و از سوی مراجع ذی‌صلاح اقدامات مقتضی در این خصوص صورت می گیرد.

به گزارش خبرگزاری فارس، «محمدعلی حمیدیان» در ششمین نشست استانی پیشگیری و رسیدگی به جرایم و تخلفات انتخاباتی، اظهار داشت: تمامی سازمان‌ها و نهادهای حاکمیتی در تحقق منویات مقام معظم رهبری و حفظ آرامش سیاسی و ثبات اجتماعی مکلف بوده و انتخابات پیش رو یک آزمون بزرگ ولایتمداری برای مسئولان و مدیران اعم از اجرایی، نظارتی و قضایی محسوب می‌شود.دبیر ستاد رسیدگی و پیشگیری از جرائم و تخلفات انتخاباتی سیستان و بلوچستان افزود: متأسفانه گزارشات و اخبار واصله از سوی نهادهای اطلاعاتی، امنیتی و انتظامی حاکی از بروز تخلفات و جرایم انتخاباتی از سوی برخی مسئولان اجرایی استان بوده که دستگاه قضایی و هیئت نظارت بر انتخابات استان با قاطعیت اقدام به مستندسازی تخلفات و انجام اقدامات مربوطه در این حوزه است.

حمیدیان با تأکید بر حفظ دستاوردهای نظام و انقلاب گفت: هدف اصلی ستاد پیشگیری از جرایم و تخلفات انتخاباتی استان التزام به قانون و صیانت از آرمان‌های نظام مقدس جمهوری اسلامی بوده و گروه‌های معاند، فتنه جو و معلوم‌الحال بدانند که تحرکاتشان به دقت رصد شده و از سوی مراجع ذی‌صلاح اقدامات مقتضی در این خصوص صورت می‌گیرد.

معاون رئیس کل دادگستری سیستان و بلوچستان در امور اجتماعی و پیشگیری از وقوع جرم گفت: با مساعدت تمامی نهادها و سازمان‌های متولی تاکنون شش نشست مرکزی در استان و بیش از ۲۰ نشست نیز در حوزه‌های انتخابی شهرستان‌های استان برگزار شده است.

تاکید استاندار «سیستان و بلوچستان» بر آموزش در مناطق دور افتاده

■ استاندار سیستان و بلوچستان در بازدید از بخش زرآباد بر ضرورت آموزش در مناطق دور افتاده تاکید کرد و گفت: استخدام سه هزار نیروی انسانی در آموزش و پرورش استان نشان از رویکرد دولت برای کاهش نرخ بی‌سوادی در استان است.

به گزارش ایسنا، «علی اوسط هاشمی» همچنین بر شناسایی ظرفیت‌های بخش زرآباد تاکید کرد و افزود: وجود زمین حاصلخیز و کشت محصولات کشاورزی به طور مکرر در طی سال از ویژگی‌های مهم این بخش است که باید مورد توجه قرار گیرد.

استاندار در ادامه در دیدار با اقشار مختلف مردم بخش زرآباد از اهمیت احداث جاده خلیج فارس در محور کنارک به جاسک خبر داد و گفت: با احداث جاده خلیج فارس در این محور شاهد رونق اقتصادی در دو استان همجوار خواهیم بود که بخش زرآباد نیز از آن بهره خواهد برد.وی با اشاره به شناسایی ظرفیت‌های بخش زرآباد بیان کرد: تدوین سند توسعه بخش زرآباد نقطه عطفی در شکوفایی این دیار خواهد شد که نیازمند مشارکت مردم در این زمینه است.

وی تاکید کرد: احداث دبیرستان شبانه روزی در زرآباد در دستور کار مسئولین شهرستان قرار گیرد. هاشمی از ساخت مرکز درمانی مختص بانوان در زرآباد خبر داد و گفت: احداث مرکز زایشگاه در این منطقه پس از تصویب در کمیته توسعه شهرستان کنارک در دستور کار قرار گیرد.استاندار پس از این بازدید به محور مواصلاتی ریمدان عزیمت کرد و از پل روگذر در حال ساخت ریمدان بازدید کرد. این پل با اعتباری بالغ بر ۱۰ میلیارد تومان در دهه فجر امسال افتتاح خواهد شد.

مدیر باغبانی جهاد کشاورزی سیستان و بلوچستان خبر داد

برداشت «گواوا» از باغ‌های میوه‌های گرمسیری «سیستان و بلوچستان»

■ مدیر باغبانی سازمان جهاد کشاورزی سیستان و بلوچستان گفت: از نیمه دوم دی‌ماه کار برداشت گواوا یا زیتون محلی از باغ‌های میوه‌های گرمسیری سیستان و بلوچستان آغاز شد.

به گزارش خبرگزاری فارس به نقل از روابط عمومی جهاد کشاورزی سیستان و بلوچستان، «اردشیر شهرکی» اظهار کرد: از نیمه دوم دی‌ماه کار برداشت گواوا یا زیتون محلی از باغات میوه‌های گرمسیری در جنوب سیستان و بلوچستان آغاز شده و پیش‌بینی می‌شود تا پایان فصل برداشت که بهمن‌ماه است ۵ هزار ۶۰۰ تن گواوا برداشت و روانه بازار مصرف شود. مدیر باغبانی سازمان جهاد کشاورزی سیستان و بلوچستان افزود: از سطح ۸۱۸ هکتار باغات گواوا که در شهرستان‌های چابهار، کنارک، سرباز، نیکشهر و قصرقند است ۵۳۰ هکتار آن بارور است و دو رقم زیتون محلی توسفید و توقرمز در سیستان و بلوچستان کشت می‌شود. گفتنی است، کل باغات انواع میوه‌های گرمسیری سیستان و بلوچستان بالغ بر ۸ هزار و ۲۰۰ هکتار بوده که سالیانه ۱۵۰ هزار تن محصول از آن برداشت می‌شود.

کشت مناسب در زمان کم آبی یعنی: بهره برداری بهینه از منابع آب زیرزمینی
روابط عمومی
شرکت سهامی آب منطقه‌ای هرمزگان

دیوار کوتاه سفارت

جدا از دیوار کوتاه سفارتخانه های دول عمدتا خطا کار خارجی، مشکلات دیگری در حوزه دسترسی به سفارتخانه ها دارد که باید مورد بازنگری قرار بگیرد و حتما تصحیح شـود ،و لذا با توجه به اشـتباهات مکرری که کشـورهای خارجی مـدام مرتکب می شـوند و طبق معمول بـا حمله به سـفارت مواجه خواهند شـد، پیشـنهاد می کنیم موارد ذیل را حتما مد نظر قرار بدهند تا در صورت بروز حوداث مشابه مهاجمان عزیز ناشناس معذب نشوند.

در مرحلـه اول اگر اشـتباهی در روابط سیاسـی مرتکب شدید خودتان مثل آدم در سفارتخانه را باز بگذارید.

دوم ،اگر توانسـتید چندین بشـکه نفت و بنزین در بخش ورودی سفارتخانه ذخیره کنید.

سوم ، مکان سفارت را در جاهایی بسازید که چشم انداز سلفی گرفتن خوبی داشته باشد .

چهارم، سعی کنید بیشتر مصالح ساختمان از جنس چوب باشد.

پنجم ، جهت تسهیل کار مهاجمان ناشناس دوربین های مدار بسته را خاموش کنید.

ششـم ، قبل از تجمعات اعتراض آمیز همه کپسول های آتش نشانی را خـالی کنید.و در انتها پیشـنهاد مـی کنیم مثـل آدم خودتان دسـت به کار شـده و سفارتخانه را آتش بزنید تا هم دجار تبعات سیاسی نشـویم و هم مهاجمان عزیز بعد از گرفتن سلفی (با پس زمینه آتش سـوزی) شـاداب بـه منازل خود مراجعت کنند.

ستاد سرگرمی های زمستانی و پیشگیری از بحران های دیپلماتیک

اشک های بغام

دبیر صفحه : کاظم گلخنی

خیلی وقت ها آدم نمی تواند حرف دلش را بزند، همین جناب بامشاد زاده که این روزها کاندید انتخابات مجلس شـده ،بنده خدا کلی برنامه مدون اجرایـی ارزنده در همه زمینه هـا دارد، اما موضوع این است که آدم های مغرضی مثل این بغام سد راه پیشـرفت وی می شـوند و با مغلطه بازی و سوالات بیجـا نمی گذارد بامشـاد زاده دل سـیری به مردم خدمت کند!!

دایی مراد این را گفت و ادامه داد؛ راستش این حس وظیفه شناسی سخت بهم فشار آورده به همین خاطر باید هر طور شده کاری کنیم این مرد خدمتگزار بتواند همه برنامه هایش رو به اطلاع اهالی برساند،

مش معصوم بعد از شنیدن عرایض دایی مراد، فکری کرد و گفت؛ متاسفانه بغام به جای گفتمان منطقی و نقد منصفانه بیشتر به فکر تخریب خادمین و دلسوختگان ملت است که البته این رفتارش نتیجه منفعت طلبی و منافع شخصی است!!

همـان موقع دایی مراد کیف پر از پولی مقابل پیرزن طماع و خشن محله نهاد و با نشان دادن چک پول ها گفت؛ انشاالله که این تبادل افکار بانی خیر برای مردم اسـتان شود و زمینه آبادانی و پیشرفت استان را مهیا کند!! مش معصوم هم ذوق زده در حالیکه پول ها را لمس میکرد، گفت؛ حتم بدانید عملکرد انسانی جناب بامشـاد زاده منشـا تحول عظیمی در حوزه گفتمان منطقی و رواج صداقت خواهد شد!!

روز بعد طبق یک برنامه ریزی حسـاب شـده همه اهالی محله غلغله در مراسـم چهارصدمین سالگرد ختم قلی پلنگ از اعقاب مش معصوم شرکت کردند ،جمعیـت کثیری در حـال مصرف میوه و شـیرینی بودند،این وسط بامشاد زاده هم از فرصت استفاده کرد و مشغول اعلام برنامه هایش شد .

ای مردم دیگر آسفالت خوب نیست من همه کوچه های شـهر را کاشی می کنم ، برای همه محلات شهر اسـتادیوم می سازیم ،به همه پراید قسطی می دهیم ، چند نفر از اهالی را به فضا می فرستیم... همان موقع اکبر شیره ای خنده ای بلندی سر داد و با نشان دادن زیرشلواری که ملنگ وار به سیگارش پک میزد گفت؛ الحمـدالله این محله از حیث فضانورد کمبودی ندارد، مش معصوم هم با چند چک آبدار اکبر بدبخت را به قعر دره سکوت فرستاد و بامشازاده باز مشغول لاف زدن شـد؛ برای جاذبه گردشگری دیوار چین را دور تا دور هرمزگانی می سـازیم ، مونوریل می سازیم ، مترو می سازیم ،یارانه ها را چهل برابر می کنیم ، برای همه خانه ها وای فای مجانی نصب می کنیم...القصه در نبود بغام ، بامشاد زاده هر چه دلش خواست گفت و گفت و سـرانجام هم بی هیچ دردسری سخنرانیش را تمام کرد.

بـه جز صدای قورچ قورچ خیاری که در دهان اکبر شـیره ای گرفتار شده بود هیچ صدای دیگری شنیده نمی شـد، همه خـواب بودند ، دسـت آخر هم مش معصـوم با زدن چند اردنگی به اکبر شـیره ای و زیر شـلواری پایان مراسـم را اعلام کرد و ملت شادمان از جلسـه مشترک ختم قلی پلنگ و تبلیغ بامشازاده بیرون آمدند، دم در هم احمد مرغی و همسـرش به همه مراجعین یک بسـته فرهنگی شامل ؛ یک بسته جیگر مرغ، برشور زندگی نامه بامشازاده ،دی وی دی سریال جومونگ و دو بسته رول دستمال توالت اهدا می کردند، قیامتی شده بود جمعیت یکسره دعا گوی بامشـازاده بودند ،و در این میان چشمانی اشکبار از لای درز پنجره غبـار گرفته انباری خانه قلی پلنگ جمعیت را نظاره می کرد، چند سـاعت بعد با اشاره مش معصوم ، زیرشلوار و اکبر شیره ای به سراغ بغام رفتند و او را که سـر تا پایش طناب پیچ شـده بود از انباری آزاد کردند.

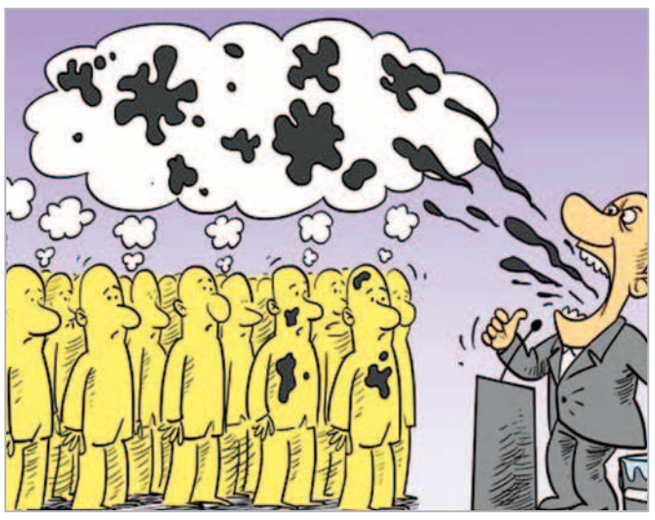

نقش شیر در تاریخ باستان

محققـان خارجی معتقدند کـه احیای تاریخ ایران مدیون نبوغ کاربران مجازی اسـت و صد البته عامل اصلـی این توفیـق را باید عاشـقان تاریخ باسـتان فضاهای مجازی دانست.

البتـه نابخردانی نقدهای غرض آلودی به این احیای جاودان گونه داشـته اند،به گفته الکس شیر « محقق مشهور دانشگاه مادگاسکار» ؛ در این چند ساله اخیرا که قیمت تلفن هوشمند به زیر دویست تومن رسیده و با افزایش فضاهای مجازی به یکباره تاریخ باستان در فضای مجازی مثل کودکی دوباره متولد شد !!

وی مدعی است کاربران این طفل معصوم را پوشک نکرده اند که البته بسیاری از کاربران با سوادی که نقش بزرگی در بازیافت تاریخ باستان داشتند، نظیر؛ بهرام ۶۴ گـور به گور ،آرش کمان خـاک وجوک ، بابک خرم قرمزته و همچنین آتوسا مجرد آریایی با نوشتن چندین بیانیـه و راه اندازی کمپین به نقد دیدگاه دکتر آلکس پرداخته اند.

در قسـمتی از جوابیه دکتر اور مزدا نیسان آبی آمده است؛ اینکه دم به دقه شاهان هخامنشی و اشکانی در زمینه ؛ سـود ۲۴ درصدی وام مسکن ،فروش مدرک تقلبی ،حمله به سـفارت سعودی ، احتمال قطع شدن یارانه ها، کاهش قیمت نفت ، آخرین نرخ سکه و حتی توجه به طرح ساماندهی زنان بی سرپرست،در فضای مجازی جملات قصاری از خودشان در می کنند یک حقیقت محض است.!!

وی افزود ؛ متاسفانه سبب نبود فضای مناسب سالها این سنگ نبشته های تاریخی مظلومانه در حصر بوده اند و اینک با کوشش و تلاش عاشقان تاریخ باستان با توجه به مقتضیات زمان یکی یکی ترجمه شده و برای مردم به اشتراک گذاشته می شود.

البته نقد این شـیر ابله به یکی دو کارشناس بسنده نشد و کمپین ضد شیر در فضاهای مجازی مثل سیل بـه راه افتاد حتی تعدادی از آریایی های اصیل رابطه خودشان را با شیرهای مهمی مثل شیر حمام و توالت قطع کردند و برخی نظیر کاربر آتوسا ۷۴ مجرد آریایی ،با ارائه مسـتنداتی از جمله اینکـه هیچ بوی بدی از نوزاد در فضای مجازی منتشر نشده خواستار برخورد قانونی با این شیر فتنه گر شد.

باید اضافه کنم شـرارت این شیر نادان کماکان ادامه دارد و اخیرا اعلام کرده اسـت ؛معضل محق دانسـتن کاربران مجازی و اینکه هر آنچه ما می گوییم درست است دردی بزرگتر از جعل صفحات تاریخ است و این معضل را باید به گرازی تشبیه کنیم که توانایی گردش به راسـت و چپ را نداشته و مثل بز فقط جلویش را نگاه می کند.

به راستی چرا برخی به نظرات و مطالب دیگران را برنمی تابند!! این محق دانستن در فضای مجازی قوز بالای قوز است.

باور بفرمایید این مورد آخری مخصوص انجمن های مجازی بازیافت تاریخ نیسـت و بعضا در خیلی از گروهها مشاهده می شود اما نقل این حرف ها نیست دیگر این شـیر زبان نفهم پایش را از گلیمش دراز کرده و باید تحریم و تنبیه شود.

القصـه الان چند روزی میشـه که آلکس بدبخت از همه فضاهای مجازی اخراج کردن، ناظرین انجمن ها و گروه ها مطالبش را نخوانده حذف می کنند،از هک شدن بگیر تا انتشار تصاویر خصوصی هزار جور بلا به سر این شیر بدبخت در آوردند، تا آدم بشه و یاد بگیره

کاتولیک تر از پاپ

خودسر موجود بسیار سرخودی هست و اصولا سرش مال خودش نیست، جد این عزیزان در حمله به سفارت روسیه و کشتن گریبایدوف تهور زیادی به خرج داده خیر سرشان باعث شدن کلی از روس ها امتیاز بگیریم، منتها این نسل تحول یافته خیلی اهل سلاخی نیست و معمولا به گرفتن سلفی با تلفن سفیر و یا سلفی با پس زمینه آتش سوزی بسنده می کند.

این گونه که هیچ وقت در معرض انقراض قرار ندارد معمولا در زمینه پرت کردن ریگ در چاه تخصص ویژه داشـته و همیشه منافع خودش را به منافع ملی ترجیح داده باعث تحیر آدمیزاد می شود.

حملات این موجودات به صورت دسته جمعی صورت گرفته اخیرا هم دیده شده که با طعمه های خود سـلفی می گیرند، خودسرها دارای پوست کلفتی بوده و کاتولیک تر از پاپ هستند.

خودسرها که عمدتا سرخود هستند با همدیگر سر و سری ندارند و به وقت نیاز سرزده سری به خیابان زده از سـر لج هم شده قانون را دور زده وارد سفارت می شوند، خودسرها توانایی خاصی در بالا رفتن از دیوار، ایجاد حریق ، شکستن در و پنجره و البته گرفتن سلفی و نمایش اقتدار گونه در فضای واقعی و مجازی دارند و همیشـه خدا اعمالشان از سوی مسئولان محکوم می شود.

می سوزیم و می سازیم

ایـن فوتبال هم برای خودش عالمی دارد، اینکه چـرا عده ای مدام به بازیکنان مطرح فوتبال حسادت می ورزند حکایت عجیبی است و به طور حتم این دست آدمها از جزییات زندگی حرفه ای فوتبالیست ها و مرارت هایی کـه می کشـند خبردار نیستند .وقتی که بازیکنان مطرح و موفق در تلوزیون و جراید مصاحبه می کنند، بدون استثنا عنوان می کنند که فوتبال خود را از زمین های خاکی و درب و داغان جنوب شهر شروع کرده اند، یعنی طوری از زمین خاکی یاد می کنند که آدم دلش کباب می شود.

با این حال مواردی هم در سـیر ترقی سـتارگان فوتبال هست که این عزیزان به عمد در گفتگو با جراید سانسـورش می کنند که البته ما به آن اشاره مختصری می کنیم ...ای زمین های خاکی یادش بخیر ،ترک موتور دوسـتان نشستن و رفتن سـر تمرین، تعویض لباس زیر بوته (رختکن)، خوردن کتک از مربی بعد از باخت ،اسـتفاده از اطراف بوته(بین دو نیمه) جهت قضای حاجـت «این بوته اطراف زمین های خاکی هم خیلی مهم بوده ما خبر نداشـتیم »،شنیدن فحش های منشوری از کوچ « الکی مثلا خارجی نوشتیم کسی متوجه نشود» خوردن فلافل به دعوت طرفداران بعد از پیروزی ...و هزار بدبختی ناگفته دیگر بازیکن را به جای می رساند که وقتی به جایی رسـید و مطرح شد، بابت هر حرکتش در زمین بازی یک تعرفه می گذارد.

تعرفه زیر بر مبنای نود دقیقه و برای یک مسابقه محاسبه شده است.

پاس دادن ۱۰۰ هزار تومان، دویدن هر متر۶۲ هزار تومان، استپ سینه ۳۱ هزار تومان، شوت هر متر ۶۲ هزار و ۵۰۰ تومان، دریبل هر نفر ۷۲ هزار و ۲۰۰ تومان، هد ۳۱ هزار تومان، تکل از پشت معمولی ۳۶ هزار تومان، تکل از پشـت بازیکن حریف ۶۳ هزار تومـان، هر عملی که از پیروزی جلوگیـری کند (تکل از پشـت، تنه زدن، هـل دادن، با کله توی صورت کسی کوبیدن، گاز گرفتن ۴۰ هزار تومن ، سانتر هر متر ۵۸ هزار و ۵۰۰ تومـان ،ورود به زمین بعنوان یار دوازدهم ۳۰۰ هزار تومن ، جلوگیری از گل صـد در صد یک میلیون و ۵۰هزار تومان، گل زدن ۴ میلیون تومان، پاس گل ۲ میلیون تومان، شـرکت در شادی بعد از گل ۸۰۰ هزار تومان، تحریک تماشاچیان حریف ۵۶ هزار تومان، سلام علیک گرم با داور ۱۲۰ هزار تومان، عدم دریافت فحش از سـوی تماشاچیان حریف ۲۰۰ هزار تومان ، عدم دریافت فحش از سـوی تماشـاچیان تیم خودی ۲۰۰ هزار تومان، حرکت جوانمردانه هر شـش مسابقه ۱۲۰۰ تومان ، دست دادن با مربی حریف ۱۰۰۰ تومان، اهدای شاخه گل به تماشاچیان ۱۲۵۰ تومان، جفتک منجر جراحت بازیکن حریف هزار تومان ، نشستن مودبانه روی نیمکت ۲ هزار تومان.

چیه ! نکنه توقع دارید بازیکنی که این همه در زمین های خاکی و بوته های اطرافش سختی کشیده برایت مفتی بازی کنه !! اصلا میدونی روزی دو سـاعت تمرین کردن یعنی چه !! میدونی رسیدگی به حساب چهار تا بوتیک و پنج تا پاساژ و دو تا سوپرمارکت چقدر سخته !! میدونی گرفتاری بانکی یعنی چه !! تا حالا شـده ذهنت مشـغول این بشه که با ۸ میلیارد تومان کجا سرمایه گذاری کنی چه دردسری داره !! شده تا حالا استرس سقوط پنج میلیارد تومن سهامت رو داشته باشی !!تا حالا شده چک خرید پورشـه جشن تولد نامزدت برگشت بخوره !! خوب شکر خدا که گرفتار این مصائب نیستید، پس راحت فوتبالتون نگاه کنید و بذارید ما هم به درد خودمون بسوزیم و بسازیم.

آگهی مزایده

آگهی مزایده اجرای احکام دادگستری حاجی آباد به موجب پرونده کلاسه ۹۲۰۹۹۸۷۶۴۴۱۰۰۵۸۵ صادره از شعبه اول حقوقی حاجی آباد شش دانگ یک باب ساختمان دو طبقه عرصه به میزان یکصد و چهل متر مربع و اعیانی دو طبقه به مساحت ۱۹۳ مترمربع متعلق به محکوم علیه ابراهیم سالار محمدپور فرزند حیدر در قبال مبلغ یکصد و پنجاه میلیون ریال بابت طلب محکوم له امین ایرانپور فرزند حبیب اله ارزیابی و کارشناسی گردیده که با شرایط ذیل از طریق مزایده کتبی به فروش می رسد.۱-حداکثرمهلت پرداخت بها سه روز است؛۲- کلیه های هزینه های مربوط به معامله از هر قبیل و از هر جهت به عهده خریدار می باشد؛۳ - پیشنهاددهندگان باید قبلا ۱۰ درصد بها و ارزیابی را به حساب سپرده دادگستری تودیع و فیش آن را ضمیمه پیشنهاد نمایند؛٤- پیشنهاد دهنده باید درپاکت لاک و مهر شده با ذکر جمله مربوط به مزایده و مشخصات کامل و محل اقامت پیشنهاد دهند روی پاکت تا آخر وقت اداری روز یک شنبه مورخه ۹٤/۱۱/۱۸ به اجرای احکام دادگستری تسلیم شود؛۵- با پیشنهادات مشروط، مبهم، فاقد سپرده و برخلاف شرایط آگهی و همچنین پیشنهاداتی که بعد از وقت مقرر برسد ترتیب اثر داده نخواهد شد؛٦- اجرای احکام در قبول یا رد پیشنهادات مختار است؛ ۷- پیشنهادات در ساعت ۱۰:۰۰ صبح مورخ دوشنبه ۱۳۹٤/۱۱/۱۹ قرائت خواهد شد و حضور پیشنهاد دهندگان در جلسه مزایده بلامانع وبرنده کسی است که بالاترین قیمت را پیشنهاد می نماید؛ ۸- در صورتی که برنده تا سه روز از جلسه مزایده و یا انقضای مهلت از پرداخت بها خودداری نماید وکسر احتمالی قیمت و خساراتی که از تجدید مزایده حاصل شود خواهد بود که بدوا از سپرده او استیفا می شود و سپرده تا تعیین قیمت و خسارات وارده مسترد نخواهد بودو متعاقبا شرکت در مزایده برای کسب اطلاعات بیشتر می توانند به اجرای احکام دادگستری حاجی آباد مراجعه نمایند.

قوه قضاییه
دادگستری جمهوری اسلامی ایران

مختار صادقی - رئیس اجرای احکام مدنی دادگستری شهرستان حاجی آباد

آگهی موضوع ماده ۳ قانون وماده ۱۳ آئین نامه قانون تعیین تکلیف وضعیت ثبتی و اراضی وساختمانهای فاقد سند رسمی

برابر رای شماره ۱۳۹٤٦۰۳۲۳۰۵٦۰۰۰۹۱۵-۱۳۹٤/۸/۱۷ هیات اول موضوع قانون تعیین تکلیف وضعیت ثبتی اراضی وساختمانهای فاقد سند رسمی مستقر در واحد ثبتی حوزه ثبت ملک قشم تصرفات مالکانه بلامعارض متقاضی آقای یعقوب سفاری لافتی فرزند احمد بشماره شناسنامه ۱۳ صادره از قشم در ششدانگ عرضه یک قطعه زمین مزروعی به مساحت ۸۸۰٤ مترمربع برابر سند شماره ٤٥٦٤-۱۳۵۱/۹/۲۳تنظیمی دفتر اسناد رسمی شش رفسنجان از ۱۹۳۹ اصلی واقع در لافت خریداری از مالک رسمی آقای عبدالسلام سلیمانی محرز گردیده است .لذا به منظور اطلاع عموم و مالک و صاحبان حقوق مراتب در دو نوبت به فاصله ۱۵ روز آگهی می شود در صورتی که اشخاص نسبت به صدور سند مالکیت متقاضی اعتراضی داشته باشند می توانند ازتاریخ انتشار اولین آگهی به مدت دو ماه اعتراض خود را به این اداره تسلیم و پس از اخذ رسید ، ظرف مدت یک ماه ازتاریخ تسلیم اعتراض ، دادخواست خود را به مراجع قضایی تقدیم نمایند . بدیهی است در صورت انقضای مدت مذکور و عدم وصول اعتراض طبق مقررات سند مالکیت صادر خواهد شد.تاریخ انتشار نوبت اول :۹٤/۱۰/۰۵-تاریخ انتشار نوبت دوم :۹٤/۱۰/۲۱

قوه قضاییه
سازمان ثبت اسناد و املاک کشور
اداره کل ثبت اسناد و املاک استان هرمزگان

عزیز بهرامی –رئیس ثبت اسنادو املاک

آگهی مزایده اموال غیر منقول (نوبت دوم)

شـعبه اول اجـرای احکام مدنی دادگسـتری بندرعبـاس به موجب پرونـده اجرایی کلاسـه ۹٤۱۰٤۲۷٦۱۰۰۰۱٤۸مـورخ ۹٤/۳/۲۷ که طـی آن محکوم علیه آقای علی فتاحی نیا محکوم به پرداخت مبلغ ۷٤۷/۵۵۳/۱۷۱ ریـال بابت محکوم به در حق محکوم له آقای سـعید جلیلیان با وکالت آقای سیروس حیدری و پرداخت مبلغ ۳٦/٤۷۷/٦۵۹ ریـال بابت نیم عشـر دولتـی در حق صندوق دولت گردیده اسـت، در راسـتای اجـرای حکم صادره ملـک به شـماره ٤۰۸۰۹ فرعی از ۳ اصلی بخش ۲ متعلق به خانم شـهربان قنبری پور به آدرس شـمال دامایی- زعفرانیه به مزایده گذاشـته می شود. ضمنا ملک مذکور در قبال ۱/۹۸۰/۰۰۰/۰۰۰ ریال در رهن بانک مسـکن شعبه خلیج فارس است.

موضوع مزایده: بازداشت مجتمع مسکونی ۵ طبقه / نظر کارشناسی: ۱- بنابر نامه شماره ۱٤۰٤ مورخ ۹٤/٦/۲۵ ثبت اسناد بندرعباس ملک به نام خانم شهربان قنبری پور می باشد.۲- ملک محل سکونت است و یک مجتمع مسکونی ۵ طبقه بتنی (۵ واحد آپارتمان) روی پیلوت بوده که دارای پروانه ساختمانی می باشد. ملک دارای ۵ طبقه و ۵ واحد روی پیلوت و ۵ واحد پارکینگ اختصاصی بوده که بنا بر پروانه ساخت مساحت همکف(پارکینگ) حدود ۱۳۵مترمربع،مساحت ناخالص واحدها هر یک به متراژ۱٤٦ مترمربع و خرپشته به مساحت ۲۷ مترمربع می باشد.۳-ملک مورد نظر بنا بر مندرجات پیوست یک و دو ثبت شده است.٤- در خصوص اینکه ملک در اجاره است به علت ممانعت آقای کناری زاده اطلاعاتی حاصل نگردید.۵-در حال حاظر واحدهای آن دارای سند تفکیکی و جداگانه نبوده و ملک کلا دارای سند اصلی و مادر می باشد و بنا بر اظهارات همسر خانم قنبری چهار واحد از ۵ واحد آپارتمان واگذار و فروخته شده است.٦- با عنایت به موقعیت و مساحت و در نظر گرفتن جمیع جهات و عوامل موثر بر این رابطه ارزش کل ملک مورد نظر جمعا به مبلغ ۱۱/۳۰۰/۰۰۰/۰۰۰ (یازده میلیارد و سیصد میلیون ریال) برآورد و اعلام می گردد. مبلغ اعلامی به عنوان قیمت پایه مزایده است و با شرایط ذیل به مزایده گذاشته می شود.۱- فروش نقدی است و حداکثر مهلت پرداخت بهاء یک ماه می باشد .۲- کلیه هزینه های مربوط به معامله از هر قبیل و از هر جهت به عهده خریدار می باشد . ۳- پیشنهاددهندگان باید قبل از انجام مزایده در تاریخ روز مزایده با هماهنگی اجرای احکام مبلغ ۱۰ درصد مبلغ ارزیابی شده را به صورت سپرده نقدی به حساب شماره ۲۱۷۱۲۹۵٤۰۹۰۰۸ نزد بانک ملی شعبه دادگستری تودیع وقبض سپرده را به این اجراء تحویل نمایند .٤- اجرای احکام در رد یا قبول پیشنهاد مختار است .۵- مزایده در ساعت ۹ روز پنجشنبه مورخ ۹٤/۱۱/۸ در محل اجرای احکام حقوقی دادگستری بندرعباس واقع در رسالت جنوبی کوچه فتحالمبین مجتمع قضایی شهید بهشتی بصورت حضوری به عمل می آید و برنده کسی است که بالاترین قیمت را پیشنهاد نماید .٦- در صورتی که برنده تا یک ماه از جلسه مزایده و با انقضای مهلت از پرداخت بهاء مورد مزایده خودداری نماید مسئول کسر احتمالی قیمت و خساراتی که از تجدید مزایده حاصل شود خواهد بود که بدوا از سپرده او استیفاء می شود و سپرده تا تعیین کسر قیمت وخسارات وارده مسترد نخواهد شد و متقاضیان شرکت درمزایده برای کسب اطلاع بیشتر می توانند به شعبه اول اجرای احکام حقوقی دادگستری بندرعباس مراجعه نمایند .

قوه قضاییه
دادگستری جمهوری اسلامی ایران

منشی شعبه اول اجرای احکام حقوقی دادگستری بندرعباس – کمالی

نمایندگی روزنامه دریا در بوشهر
جعفری - خیابان امام خمینی - روبروی استانداری خیابان بعثت- مقابل حسینیه ابوالفضل پلاک ۱۰٤ دفتر هفته نامه جنوب امروز - شماره تماس : ۰۷۷۳۳۵۵۹۸۱۱

اولیای محترم دانش آموزان:
آیا می دانید ، با تائیدیه مدیران محترم مدارس ، سرویس های دانش آموزان را به شرکت های مدیریت ونظارت بر امور تاکسیرانی بندرعباس تحت نظارت آموزش وپرورش و سازمان تاکسیرانی بندرعباس بسپارید
روابط عمومی سازمان
سازمان مدیریت و نظارت بر تاکسیرانی بندرعباس

روابط عمومی
اداره کل استاندارد هرمزگان
استانداردها، زبان علمی و فنی مشترک در بین جوامع

۵
دوشنبه ۲۱ دی ۱۳۹۴
۳۰ ربیع الاول ۱۴۳۷
سال پانزدهم شماره ۲۱۲۸

وزارت اطلاعات:

دستگیری باند اختلاس ۸ هزار میلیاردی در تهران

معاون مبارزه با مفاسد کلان اقتصادی وزارت اطلاعات گفت: اخیرا یک باند با همکاری معاون یکی از شعب بانک‌های کشور قصد اختلاس ۸هزار ۶۰۰ میلیارد ریالی از یکی از شعب بانکی را داشتند که دستگیر شدند.

به گزارش میزان، معاون مبارزه با مفاسد کلان اقتصادی وزارت اطلاعات در جمع خبرنگاران به تشریح اقدامات این معاونت پرداخت و گفت: معاونت اقتصادی در راستای تحقق منویات مقام معظم رهبری(مدظله العالی) و تاکیدات ریاست محترم جمهور و بر اساس وظایف قانونی خویش پیرامون ایجاد شفافیت، پیشگیری و مقابله با مفاسد کلان اقتصادی اقدامات موثری را در دستور کار خود دارد که از آن جمله می توان به ارائه مشاوره تخصصی به دستگاه های اقتصادی کشور بر پایه اطلاعات پنهان، همکاری نظام مند و هوشمندانه برای پیشگیری و مقابله با پدیده فساد اقتصادی اشاره کرد. وی افزود: از سوی دیگر طی سال ۱۳۹۴ و ماه های اخیر به مانند سال های گذشته اقدامات قابل توجهی توسط سربازان گمنام امام زمان(عج) در این معاونت با هدف مقابله‌جدی با فساداقتصادی و بالاخص جلوگیری از فرارمالیاتی و مقابله اطلاعاتی با قاچاق کالا و ارز و پدیده زمین‌خواری صورت گرفته است. معاون مبارزه با مفاسد کلان اقتصادی وزارت اطلاعات در ادامه به تشریح اقدامات این معاونت در حوزه جلوگیری از فرار مالیاتی پرداخت و گفت: این معاونت مصمم است با پدیده فرار مالیاتی و گسترش شرکت های کاغذی و صوری که آسیب جدی بر پیکره اقتصاد کشور وارد می کنند، برخورد کند. در این راستا طی ماه های گذشته کارشناسان اطلاعاتی موفق به کشف و انهدام یک باند فعال در ارتباط با فرار کلان مالیاتی شده اند. وی ادامه داد: روش کار اعضای این باند به این شکل بوده که با تاسیس چندین شرکت و انجام فعالیت صوری در حوزه‌های بازرگانی و با ارائه پیشنهاد مشاوره مالیاتی به سایر شرکت‌ها، نسبت به سنجش نیازها و مشکلات شرکت‌های مذکور اقدام می‌کردند. متخلفین همزمان با نفوذ به بخشی از سامانه سازمان امور مالیاتی، اطلاعات محرمانه مودیان(شخصیت های حقیقی و حقوقی) را بدست می‌آوردند و از این اطلاعات بدست آمده برای جلب اعتماد آنان و ترغیب به ادامه همکاری بهره‌برداری می نمودند. معاون مبارزه با مفاسد کلان اقتصادی وزارت اطلاعات خاطرنشان کرد:از دیگر شگرد های اعضای این باند فروش فاکتورهای صوری در حجم بیش از پنج هزار میلیارد ریال به منظور حساب‌سازی و فرار مالیاتی شرکت‌ها و افراد در حوزه مالیات بر ارزش افزوده و مالیات عملکرد بوده که به منظور جلوگیری از هرگونه مغایرت و کشف احتمالی تخلفات، تحرکات مشتریان را در سامانه ثبت معاملات، سامانه کد اقتصادی و مکاتبات مربوط به اظهارنامه ارزش افزوده و عملکرد سازمان امور مالیاتی تحت نظر می‌گرفتند. وی خاطرنشان کرد: با ورود معاونت اقتصادی وزارت اطلاعات به موضوع و با همکاری موثر مقام محترم قضایی و ریاست محترم سازمان امور مالیاتی ابعاد گوناگون تخلفات به طور کامل کشف و متهمان شناسایی و حسب مورد، احضار، دستگیر و روانه زندان شدند. تحقیقات تکمیلی و بررسی آسیب شناسانه موضوع با همکاری نهادهای ذیربط همچنان ادامه دارد.بر اساس اقدامات به عمل آمده و از مجموع بررسی های انجام شده توسط این معاونت در زمینه فرار مالیاتی فقط در سال ۱۳۹۳ منتهی به وصول مالیات بالغ بر ۲۰ هزار میلیارد ریال شده است. مبارزه با ارتشاء و سوء استفاده از اموال بیت المال از دیگر محورهایی بود که معاون مبارزه با مفاسد کلان اقتصادی وزارت اطلاعات در ادامه نشست خود با خبرنگاران به آن پرداخت و گفت: همزمان با عرضه سهام شرکت فولاد هرمزگان در بازار فرابورس، متاسفانه تعدادی از مدیران ذی نفوذ یکی دیگر از شرکت های فولاد که به اطلاعات پنهانی شرکت در حال عرضه دسترسی داشته‌اند اقدام به خرید سهام فولاد هرمزگان با منابع تنخواهی که در اختیارشان بود نمودند، نامبردگان سپس با فروش مجدد سهام، اقدام به تحصیل مبالغ بالایی سود به نفع خود نمودند.در بررسی‌های کارشناسی مشخص شد طی چند روز پس از عرضه سهام شرکت فوق در تابلوی فرابورس، این افراد با برداشت غیر قانونی مبلغ یکصد و شصت میلیارد ریال از حساب آن شرکت، مبادرت به خرید سهام فولاد هرمزگان نمودند که از این محل طی مدت چند روز حدود ده میلیارد ریال سود عایدشان شده است. با اطلاع رسانی سریع و به موقع از سوی این معاونت و با حکم مرجع قضایی این افراد توسط اداره‌کل اطلاعات‌استان‌اصفهان دستگیر شدند.وی ادامه داد: اخیراً نیز در راستای حفظ حقوق بیت المال و بر اساس انجام اقدامات اطلاعاتی و مستندسازی، با هماهنگی و همکاری وزارت نفت، ۳ نفر از مدیران متخلف شرکت نفت فلات قاره که در سال ۱۳۹۱ با برگزاری مناقصه محدود موجب تضییع حقوق بیت‌المال شده‌اند که با اخذ حکم قضایی بازداشت گردیدند. بر آورد اولیه از میزان تخلف مالی متهمین پرونده بالغ بر دویست میلیون یورو است. در همین ارتباط ۴ نفر از عوامل غیر دولتی دخیل در پرونده نیز بازداشت شده‌اند.معاون مبارزه با مفاسد کلان اقتصادی وزارت اطلاعات در ادامه به تبیین اقدامات حوزه متبوعش درباره زمین‌خواری پرداخن و گفت: متاسفانه چند سالی است که دامنه تخلفات اقتصادی به عرصه منابع طبیعی نیز کشیده شده که این مسئله به یک پدیده رو به رشد در سطح تهران و برخی از استان ها تبدیل شده است. مفسدین اقتصادی با تصاحب اراضی ملی و دولتی به نفع خود باعث از بین رفتن منابع طبیعی و تغییر کاربری زمین های مرغوب کشاورزی می شوند که اثرات سوءیی در بلند مدت برای کشور به دنبال خواهد داشت. وزارت اطلاعات از سال‌های قبل مقابله با این پدیده شوم را در سرلوحه کار خود قرار داده است. به یاری خداوند متعال و همکاری مراجع محترم قضایی، این معاونت عزم خود را برای مقابله جدی با زمین‌خواران جزم کرده است. وی اضافه کرد: در یکی از جدیدترین پرونده‌های در دست اقدام، بر اساس گزارشات مردمی از طریق ستاد خبری وزارت اطلاعات مبنی بر اقدامات مشکوک گروهی برای تصاحب زمین‌های ملی در غرب تهران واقع در شهریار، واصل گردید با انجام تحقیقات کارشناسی و اشراف اطلاعاتی مشخص شد که فردی متخلف با تشکیل باند و اعمال خلاف قانون از جمله جعل اسناد و پرداخت رشوه اقدام به تصاحب ۷۲ هکتار از اراضی مرغوب دولتی، اخذ آراء قضائی و سند تک برگ برای این زمین‌ها کرده است. اراضی مذکور در محدوده شهری و دارای کاربری مسکونی و معدن شن و ماسه بوده‌اند که به لحاظ ریالی از ارزش‌بالایی برخوردار هستند. وی ادامه داد: پس از مستندسازی با اهتمام بازپرس محترم تعداد ۱۰ نفر در ارتباط با این پرونده بازداشت و از آنها تحقیق به عمل آمد. تا کنون مجعول بودن اسنادی که متهمین به واسطه آنها اقدام به اخذ رای قضایی کرده اند اثبات شده است. پرداخت بیش از ده میلیارد ریال رشوه در قبال صدور سند برای فرد زمین‌خوار و مبالغ دیگری به سایر متهمین برای همکاری از جمله کشفیات این پرونده است. همچنین متهمین به دریافت بیش از ۴۰۰ قطعه سکه تمام بهار آزادی اقرار کرده اند. با توجه به گستردگی و حجم تخلفات متهمین تحقیقات در این خصوص ادامه دارد. وی خاطرنشان کرد:طی سال‌های ۱۳۹۲ و ۱۳۹۳ در مجموع با اجرای ۵۰ فقره کیس ویژه اطلاعاتی در سطح کشور بالغ بر ۴۰ هزار هکتار زمین را از دست زمین‌خواران خارج و به دولت مسترد کرده که از ارزش چندصد میلیاردی برخوردار می‌باشد . وی افزود:همچنین در ۹ ماهه اول سال ۱۳۹۴ نیز ۲۷۴۰ هکتار زمین طی اقدامات اطلاعاتی و برخورد با زمین‌خواران به دولت باز گردانده شد که ارزش ریالی روز آنها افزون بر یکصد و سی هزار میلیارد ریال بوده است. افزون بر موارد فوق می‌توان به ۳۲۱۸۰ هکتار زمین‌هایی اشاره کرد که از طریق پیشگیری و اطلاع رسانی به مبادی ذیربط مانند سازمان منابع طبیعی و یا شورای حفظ حقوق بیت‌المال از تصرف آنها توسط زمین‌خواران حرفه‌ای جلوگیری به عمل آمد. معاون مبارزه با مفاسد کلان اقتصادی وزارت اطلاعات در ادامه این نشست خبری خاطرنشان کرد:وزارت اطلاعات با هماهنگی کامل با سایر دستگاه های فعال مبارزه با قاچاق کالا اقدامات موثری را در زمینه ایجاد شفافیت و پیشگیری نظام مند و هوشمند و مقابله مستقیم با باندهای کلان قاچاق در کشور انجام داده است.طی سال ۱۳۹۴ در مجموع تعداد پرونده‌های قاچاق کلان در دست اقدام این معاونت در سطح کشور بالغ بر یکصد مورد بوده است که ارزش ریالی این پرونده‌ها افزون بر ۲۸۰۰۰ میلیارد ریال می باشد. در همین راستا طی دو هفته اخیر با اقدام اطلاعاتی صورت گرفته چند باند قاچاق کالا تحت ضربه قرار گرفته‌اند.آخرین مورد آن مربوط به باندی است که اقدام به قاچاق کلان کالا از بنادر جنوبی به سوی تهران می‌نمود. اعضای این باند پس از شناسایی و تکمیل تحقیقات با دستور قضایی در استان فارس بازداشت شدند. وی ادامه داد:باند مذکور از حدود ۷ سال پیش شروع به قاچاق کالا کرده بود. سر شبکه این باند در بوشش مدیر عامل یک شرکت صادرات و واردات اقدام به قاچاق کالا از جنوب به مقصد تهران و دیگر نقاط کشور می‌کرد. این باند با در اختیار داشتن خودروهای سنگین متعدد و تیم محافظت از کاروان قاچاق، پس از تخلیه کالا از لنج در ساحل به وسیله خودروهای سنگین و با تهیه اسناد و مدارک جعلی گمرکی و بارنامه های صوری و متاسفانه در برخی موارد همراهی بعضی از ماموران، مبادرت به قاچاق کالا می‌کردند.

پس از انجام اقدامات اطلاعاتی و شناسایی شگرد و شیوه عملکرد این باند با اخذ حکم از مراجع قضایی نسبت به دستگیری و بازداشت عوامل آن اقدام شد. برابر تحقیقات انجام شده از متهمین مشخص شد که در اغلب مواقعی که توسط دیگر دستگاه‌های کاشف با این باند برخوردی می‌شد با ارائه اسناد و مدارک غیر مرتبط و جعلی از اتهامات تبرئه می‌شدند. معاون مبارزه با مفاسد کلان اقتصادی وزارت اطلاعات همچنین به تشریح اقدامات این معاونت در حوزه اختلاس در سطح کشور پرداخت و گفت:در خصوص جلوگیری از اختلاس از بانک‌ها اخیرا اعضای یک باند با همکاری معاون یکی از شعب بانک‌های کشور در صدد اختلاس و انتقال مبلغ هشت هزار و ششصدمیلیارد ریال از آن بانک و تبدیل به ارز و خروج از کشور بوده که با همکاری مدیریت عامل و حراست بانک و همت همکاران سازمان اطلاعات استان تهران دستگیر شدند که اطلاعیه آن نیز منتشر شد. همچنین اقداماتی در امر مقابله با پولشویی و کلاهبرداری‌های جمعی انجام شده که رقم کشفیات بر اساس احکام صادره بالغ بر سه هزار میلیارد ریال بوده است. شایان ذکر است همکاری‌های موثری نیز با بانک مرکزی برای ساماندهی موسسات غیر مجاز مالی و اعتباری در حال انجام می باشد.

زنی که برای دریافت مجوز طلاق از همسرش، وی را به کمپ ترک اعتیاد روانه کرده بود توسط بازپرس جنایی به معاونت در آدم‌ربایی متهم شد.

زنی که برای طلاق شوهرش را دزدید

به گزارش جام جم آنلاین، قاضی محسن مدیرروستا بازپرس جنایی به اتهام معاونت در آدم‌ربایی قرار وثیقه یک میلیارد ریالی زنی را که برای اخذ مجوز طلاق همسر خود را به کمپ ترک اعتیاد تحویل داده بود، صادر کرد.

مرد در مقابل بازپرس گفت: ششمین روز خردادماه امسال بود که پس از اضافه کاری و گذراندن شیفت شب به منزل آمدم تا اینکه ساعت ۱۰ صبح زنگ خانه به صدا در آمد و به بالکن رفتم تا ببینم چه کسی پشت در است اما همسرم در بالکن را بر روی من بست.

مرد در توضیح این ماجرا گفت: پس از آنکه در بالکن بر روی من بسته شد ۳ مرد داخل منزل شدند و دست و پای مرا بستند و همراه با نفر چهارم که در خودرو بود مرا به کمپ ترک اعتیاد بردند.وی افزود: در داخل کمپ از من تستی گرفته شد و پزشک اعلام کرد که نیازی به نگهداری من در کمپ اعتیاد نیست اما مرا ۱۳ روز در آنجا نگهداری کردند و در تمام این مدت پدر و مادرم در جست‌وجوی من بودند تا اینکه توانستم با پرداخت وجه از داخل کمپ با خانواده‌ام تماس بگیرم.

این مرد ادامه داد: خانم من قبل از این موضوع نیز ۲ بار از من برای طلاق شکایت کرده بود و بنای ناسازگاری گذاشته بود که من در روز حادثه چند بار از وی خواستم تا شکایت خود را پس بگیرد اما پس از خارج شدن از کمپ ترک اعتیاد متوجه شدم که ایشان برای دریافت مجوز طلاق گواهی دروغین از کمپ، مبنی بر اعتیاد من گرفته است.همسر این مرد نیز در جلسه بازپرسی گفت: نگاه داشتن ایشان در کمپ ربطی به من ندارد چرا که من وی را به عنوان معتاد به کمپ معرفی کردم و زمانی که نتیجه مثبت تست اعتیاد را به من نشان دادند همان شب پول را ریختم.

وی ادامه داد: معرفی وی به کمپ ترک اعتیاد با هماهنگی بچه‌هایم انجام شده است و بچه‌هایم می‌توانند شهادت دهند که پدرشان معتاد است.همسر این مرد خاطرنشان کرد: وی تریاک می‌کشید و من به مصرف شیشه هم مشکوک می‌شدم چرا که علائمی همچون شب بیداری‌های طولانی مدت و باز کردن پنجره‌ها در فصل زمستان را از او می‌دیدم.قاضی مدیرروستا در پایان این جلسه بازپرسی قرار وثیقه یک میلیارد ریالی را به اتهام معاونت در آدم‌ربایی برای همسر مرد صادر کرد.

بانوان مسافری که بیش از ۲ کیلوگرم تریاک خورده بودند!

ماموران ایستگاه شهید نوری شاهرود یک دستگاه اتوبوس اسکانیا را در مسیر تهران –مشهد متوقف کردند

فرمانده انتظامی شاهرود از کشف ۲ کیلو و ۹۲۰ گرم تریاک از معده دو زن مسافر در این شهرستان خبر داد.

به گزارش جام جم آنلاین از مرکز اطلاع رسانی معاونت اجتماعی فرمانده انتظامی استان سمنان، سرهنگ غلامرضا کاظم زاده گفت: ماموران ایستگاه شهید نوری شاهرود یک دستگاه اتوبوس اسکانیا را در مسیر تهران – مشهد متوقف کردند.وی افزود: اظهارات ضد و نقیض یکی از مسافران اتوبوس که زنی ۵۴ ساله بود ، ظن ماموران انتظامی را برانگیخت که سرانجام از داخل کیف دستی این زن یک کیلو و ۱۹۰گرم مواد مخدر کشف کردند.در بررسی فهرست مسافران این اتوبوس مشخص شد دو مرد و یک زن دیگر نیز همسفر وی هستند.

سرهنگ کاظم زاده به انتقال متهمان به ایستگاه پلیس و تکمیل تحقیقات اشاره و خاطرنشان کرد: ۴۴۰ مقدار گرم تریاک از وسایل همراه یکی دیگر از متهمان کشف شد.این مقام انتظامی به شرایط ظاهری مظنونان و بسته بندی مواد مخدر اشاره و اضافه کرد: دو متهم زن برای بررسی بیشتر به بیمارستان شاهرود اعزام شدند.

وی گفت: با هماهنگی قضایی و انجام اقدامات تخصصی و بهداشتی یک کیلو و ۲۵۰ گرم تریاک از معده یکی از متهمان، متهم ۵۴ ساله و ۴۰ گرم دیگر از متهم دوم زن ۴۰ ساله کشف شد.سرهنگ کاظم زاده گفت: در مجموع دو کیلو و ۹۲۰ گرم تریاک از مسافران اتوبوس اسکانیا کشف و چهار نفر نیز دستگیر شدند.

در امتداد تاریکی

مواظب همسرت باش!

از روزی که متوجه شدم همسرم زن دیگری را پنهانی به عقد موقت خود درآورده است به انسانی شبیه بیماران روانی تبدیل شده ام. حرکات و رفتارم از حالت طبیعی خارج شده است و مدام با خودم حرف می‌زنم.

اگرچه وقتی به سال‌های گذشته می‌اندیشم خودم را مقصر اصلی این ماجرا می‌دانم، اما کاش کسی قبل از ازدواج راه و روش همسرداری را به من می‌آموخت و یا.. زن ۳۵ ساله درحالی که عنوان می‌کرد در دو راهی سخت طلاق و ادامه زندگی با یک هوو قرار گرفته‌ام به کارشناس اجتماعی کلانتری شیرازی مشهد گفت: ۱۸ ساله بودم که با «ایوب» ازدواج کردم. ازدواج ما با یکدیگر به طورکاملا سنتی و در فضایی آغشته از مهر و محبت صورت گرفت اما هیچ کس حتی مادرم درباره زندگی زناشویی و شیوه‌های همسرداری با من سخن نگفت.

چرا که در خانواده ما اعتقاد براین بود که زن و شوهر با گذشت زمان با اخلاق و رفتار یکدیگر آشنا می‌شوند و مطابق میل هم رفتار می‌کنند. اگرچه در سال‌های اول زندگی که هنوز شور و هیجانات دوران جوانی را در سر داشتم سعی می‌کردم نظم خاصی در زندگی‌ام حاکم باشد و به همین دلیل همواره طراوت و شادابی خودم را هنگام ورود همسرم به منزل حفظ می‌کردم، اما با به دنیا آمدن اولین فرزندم آرام آرام این گونه شادابی‌ها جای خود را به سستی و تنبلی داد. دیگر به عنوان یک زن خانه دار فقط به فرزندم توجه می‌کردم و از دیگر وظایف زندگی‌ام غافل شده بودم. با وجود این همسرم هیچ گاه لب به شکوه نگشود و چیزی به من نمی‌گفت. این گونه بی‌اعتنایی‌های ناخودآگاه با تولد دومین فرزندم تا حدی شدت گرفت که حتی به امور شخصی و نوع پوشش خود و همسرم نیز اهمیتی نمی‌دادم تا این که حدود ۳سال قبل، متوجه شدم «ایوب» به مردی شیک پوش تبدیل شده است و از عطر و ادکلن‌های خاصی هم استفاده می‌کند. وقتی به تلفن‌ها و پیامک‌های او مشکوک شدم، یکی از کارمندان شرکتی که همسرم در آن کار می‌کرد هشدار داد که بیشتر مواظب همسرم باشم. وقتی به خود آمدم که فهمیدم همه ماموریت‌های چند روزه و عقب افتادگی کارها در شرکت بهانه‌ای بیش نبوده و همسرم با حسابدار شرکت ازدواج کرده است.

روزی پس از تعقیب همسرم دریافتم که او پس از صرف شام در یک رستوران به همراه آن زن عازم منزلی شد که برای او اجاره کرده بود دیگر طاقت نیاوردم و موضوع را به «ایوب» گفتم، اما او خیلی راحت مقابلم ایستاد و گفت تو سال هاست که از من طلاق عاطفی گرفته‌ای حالا هم دوست داری با این شرایط زندگی کن و گرنه طلاقت می‌دهم. اکنون درحالی برسر دو راهی مانده‌ام که خانواده‌ام می‌گویند هیچ کس همسر اول و فرزندانش را نمی‌تواند فراموش کند و تو مطمئن باش که روزی به سوی تو باز می‌گردد. کاش زودتر به خود می‌آمدم و با مشاوران کارشناس خانواده مشورت می‌کردم تا ...

فرمانده دریابانی قشم خبر داد:

کشف ٦ هزار میلیارد ریال کالای قاچاق در « قشم »

فرمانده پایگاه دریابانی قشم گفت: از ابتدای سال جاری تا پایان آذر، بیش از ۶ هزار میلیارد ریال کالای قاچاق در آب های این جزیره کشف شده است.

سرهنگ قادر مرشدی روز یکشنبه در گفت و گوی اختصاصی با خبرنگار ایرنا، افزود: در این ارتباط ۵۰۷ هزار لیتر سوخت، ۱۷ میلیون و ۹۰۰ هزار نخ سیگار، ۱۶۸ هزار ثوب پوشاک، ۹ هزار و ۵۰۰ قلم لوازم آرایشی، افزون بر ۸۹ تن مواد خوراکی، سه هزار و ۳۲۶ دستگاه تلفن همراه، دو هزار و ۷۰۰ دستگاه لوازم آشپزخانه، یکهزار و ۱۹۲ دستگاه لوازم برقی، ۹ هزار و ۹۴۹ عدد کیف و کفش، ۲۳۷ هزار بطری انواع نوشابه و پاکت های آب میوه و ۲۴۹ هزار فقره کالاهای متفرقه همچون لوازم خودرو، پتور، برنج و پارچه، کشف شده است.وی کشف ۴۲۱ کیلوگرم انواع مواد مخدر و ۱۹۵ عدد قرص روانگردان را از دیگر دستاوردهای نیروهای پایگاه دریابانی قشم در مدت ۹ ماهه امسال اعلام کرد. فرمانده پایگاه دریابانی قشم با بیان اینکه در این ارتباط ۳۲۷ نفر دستگیر و تحویل مراجع قضایی شده اند، افزود: در مدت یاد شده ۱۵۵ فروند شناور و ۸۳ دستگاه خودرو حامل کالای قاچاق نیز توسط نیروهای دریابانی این شهرستان توقیف شده است.سرهنگ مرشدی اضافه کرد: از ابتدای امسال تا پایان آذر ۵۰۰ تن از اتباع بیگانه که بدون مجوز وارد خاک ایران شده بودند نیز توسط نیروهای دریابانی در این شهرستان دستگیر و تحویل مراجع مربوطه شده اند.

وی با اشاره به اینکه شناسنامه دار شدن شناورهای بی هویت شهرستان موجب تقویت امنیت دریایی قشم می شود، افزود: در همین چارچوب در ۹ ماهه امسال ۷۵۰ فروند شناور بی هویت قشم شناسایی و ساماندهی شده است.سرهنگ مرشدی ادامه داد: برای این منظور ابتدا از طریق نهادهایی همچون تعاونی ها، اطلاع رسانی ها آغاز شد و سپس با معرفی این شناورها به مراجع مربوطه، روند صدور دفترچه تردد شناورها در دستور کار قرار گرفت.فرمانده پایگاه دریابانی قشم با بیان اینکه شناسنامه دار شدن شناورهای دریایی موجب ارتقاء خدمات رسانی و ثبت دقیق تخلفات می شود، پیش بینی کرد که تا پایان سال جاری تمام شناورهای بی هویت این شهرستان شناسایی و ساماندهی شود.وی کاهش بهای نفت در بازارهای جهانی، فعالیت قرارگاه مباره با قاچاق هرمزگان از سال ۹۳، افزایش چشمگیر واحدهای گشتی نیروهای دریابانی و افزایش ماموریت های پایگاه دریابانی قشم در عمق دریا را از عوامل موثر در کاهش میزان قاچاق سوخت در این منطقه ارزیابی کرد.

فرمانده پایگاه دریابانی قشم اضافه کرد: مجموع این عوامل موجب شده است که قاچاق سوخت در این منطقه ۹۵ درصد نسبت به سال های گذشته کاهش یابد و پنج درصد باقی مانده نیز به ندرت در بخش جنوبی جزیره قشم صورت گیرد.

عامل اغفال دختران نوجوان در شبکه‌های اجتماعی شناسایی شد

متهم که مردی ۳۸ ساله ساکن شیراز است، در ابتدا منکر انجام هرگونه عمل مجرمانه‌ای می‌شود اما در ادامه با دیدن مستندات و ادله دیجیتال به بزه انتسابی خود اعتراف کرده و مشخص می‌شود وی به دلیل مشکلات روحی و روانی، اقدام به چنین عمل مجرمانه‌ای کرده است

رئیس پلیس فتا فارس از دستگیری فردی خبر داد که با اغفال زنان و دختران از طریق ایجاد گروه‌های دوستی در شبکه‌های اجتماعی و با به دام انداختن تعدادی از کاربران از آن‌ها اخاذی می‌کرد.

به گزارش جام جم آنلاین به نقل از اداره اطلاع‌رسانی حوزه معاونت اجتماعی فرماندهی انتظامی استان فارس، سید موسی حسینی اظهار داشت: چندی پیش مردی میان‌سال با حالتی پریشان به همراه دختر ۱۷ ساله خود وارد پلیس فتا شده و عنوان می‌کند چند روزی بود که متوجه شدم دخترم آن آرامش همیشگی را ندارد به‌طوری‌که اغلب مواقع اضطراب و نگرانی از چهره او به‌طور کامل نمایان شده و به‌طرز عجیبی سرگرم گوشی تلفن همراه خود بود.

وی افزود: این مرد پس از جویا شدن قضیه از دخترش، به پدر می‌گوید مدتی پیش از طریق یکی از دوستانم با یکی از گروه‌های فضای مجازی آشنا شده و در آن عضو شدم، سپس با مدیر گروه که خود را پسری جوان و زیبا معرفی کرد آشنا شدم، در ادامه با چرب‌زبانی و دادن وعده ازدواج عکس‌های شخصیم را برای وی ارسال کرده که پس از آن، پیام‌های تهدیدآمیز و خواسته‌های نامربوط شروع شد.رئیس پلیس فتا استان فارس گفت: این دختر پس از پرس‌وجو از اعضای دیگر گروه متوجه شده نه‌تنها خودش، بلکه کاربران دیگری نیز در این گروه اغفال شده‌اند.

حسینی ادامه داد: با مطرح‌شدن این موضوع تیمی از اداره مبارزه با جرائم سایبری تشکیل شده و مأموران با اقداماتی فنی و تخصصی، موفق به شناسایی متهم شدند.وی افزود: متهم که مردی ۳۸ ساله ساکن شیراز است، در ابتدا منکر انجام هرگونه عمل مجرمانه‌ای می‌شود اما در ادامه با دیدن مستندات و ادله دیجیتال به بزه انتسابی خود اعتراف کرده و مشخص می‌شود وی به دلیل مشکلات روحی و روانی، اقدام به چنین عمل مجرمانه‌ای کرده است.رئیس پلیس فتا استان فارس از والدین درخواست کرد که با پیشرفت‌های فناوری و ظهور اپلیکیشن‌های مختلف ارتباطاتی، اطلاعات و آگاهی خود را در این زمینه بالا برده و با ایجاد ارتباط مثبت و مفید با فرزندان خود آن‌ها را در این فضا تنها نگذارند.

حسینی در این‌باره متذکر شد: گاهی مشاهده می‌شود بعضی افراد با روبه‌رو شدن به چنین مواردی به علت حفظ آبرو از شکایت کردن امتناع می‌ورزند.

روی موج حادثه

واژگونی خودرو در بندرخمیر ۳ کشته داشت

رئیس پلیس راه هرمزگان گفت: براثر واژگونی یک دستگاه خودرو پژو ۴۰۵ در جاده کهورستان بندرخمیر سه نفر کشته و ۲ نفر مجروح شدند. به گزارش خبرنگار ایرنا، سرهنگ علی مجیدزاده در جمع خبرنگاران افزود: این حادثه روز گذشته براثر انحراف خودرو از جاده و واژگونی آن اتفاق افتاد.وی ادامه داد: در این سانحه راننده خودرو به همراه ۲ سرنشین به علت شدت جراحت در دم فوت و ۲ سرنشین دیگر خودرو نیز بشدت مجروح و توسط نیروهای امدادی به بیمارستان منتقل شدند.سرهنگ مجیدزاده ضمن تاکید به رانندگان درخصوص رعایت قوانین راهنمایی و رانندگی، خاطرنشان کرد: از آنجا که هر تصادفی زائیده یک تخلف رانندگی است، رانندگان با رعایت مقررات راهنمایی و رانندگی بویژه رعایت حق تقدم عبور و سرعت مجاز از بروز سوانح پیشگیری کنند.بندرخمیر در ۸۵ کیلومتری غرب بندرعباس مرکز هرمزگان و ۱۱۰ کیلومتری شرق بندرلنگه واقع شده است.

کشف حدود ۵۸۱ کیلوگرم حشیش و تریاک در هرمزگان

جانشین فرمانده انتظامی هرمزگان گفت: با تلاش ماموران انتظامی استان و تشدید اجرای طرح ارتقاء امنیت اجتماعی در سه روز گذشته ۵۸۰ کیلو و ۹۶۳ گرم حشیش و تریاک کشف شد.به گزارش خبرنگار ایرنا، سرهنگ علی اصغر خرم روی اظهار داشت: از مجموع مواد مخدر کشف شده ۳۲۵ کیلو و ۲۰۹ گرم تریاک و ۲۵۵ کیلو و ۷۵۴ گرم حشیش است.وی با بیان اینکه کشف این مواد مخدر در سه مرحله عملیات انجام شده، خاطرنشان کرد: در همین راستا سه دستگاه خودرو حامل مواد مخدر نیز توقیف و هفت نفر قاچاقچی نیز دستگیر و پس از تشکیل پرونده جهت سیر مراحل قانونی تحویل مراجع قضایی شدند.سرهنگ خرم روی ضمن تشکر از تعامل خوب مردم با نیروی انتظامی از آنها خواست تا در صورت مشاهده هرگونه موارد مشکوک قاچاق مراتب را برای پیگیری با تماس با شماره ۱۱۰ به پلیس اطلاع دهند.هرمزگان مواد مخدر سومین جرم رایج در این استان است و در نیمه نخست دیماه امسال حدود سه تن و از ابتدای سال تاکنون هم بیش از ۶۰تن انواع مواد مخدر درهرمزگان کشف شده است.

کامیون پل عابر پیاده را کند و با خود برد!

سخنگوی سازمان آتش نشانی و خدمات ایمنی شهرداری تهران از برخورد یک دستگاه کامیون با پل عابران پیاده در خیابان آیت الله سعیدی خبر داد و گفت: کامیون پس از برخورد عرشه پل را از جا کند و حدود ۳۰ متر با خود به جلو برد. سید جلال ملکی در گفت و گو با ایرنا افزود: در ساعت ۶:۱۵ امروز برخورد کامیون با پل عابر در مسیر غرب به شرق خیابان آیت الله سعیدی به سامانه ۱۲۵ اعلام و ماموران دو ایستگاه آتش نشانی به محل حادثه اعزام شدند. وی گفت: این کامیون به هنگام حرکت و بدلایل نامشخص با عرشه پل برخورد و این پل را کاملا از جا کنده و حدود ۳۰ متر با خود به جلو حمل کرد. ملکی با بیان اینکه کامیون مزبور در قسمتی از خیابان که بخش کندرو و تندرو ازهم جدا می شوند در محل متوقف شده افزود: در این حادثه ضمن قطع کامیون با کابل های فشار قوی یک دستگاه سواری آردی به قسمت عقب این کامیون نیز برخورد کرد. وی خاطرنشان کرد: آتش نشانان با همکاری عوامل برق، سیستم برق منطقه را قطع و عملیات ایمن سازی محل را آغاز می کنند. سخنگوی سازمان آتش نشانی و خدمات ایمنی شهرداری تهران گفت: تردد در قسمت تندرو خیابان آیت الله سعیدی کاملا باز است اما در قسمت کندرو که ویژه دسترسی محلی است مسدود بوده که آتش نشانان در تلاش هستند این قسمت از مسیر نیز باز شود.

دستگیری سارق سگ های خانواده اوباما

پلیس آمریکا مردی که قصد ربودن یکی از سگ‌های خانواده اوباما را داشت دستگیر کرد. به گزارش جام جم آنلاین، پلیس می‌گوید اسکات استاکرت برای عملی کردن نقشه خود از ایالت داکوتای‌شمالی به واشنگتن سفر کرده بود و قصد داشت یکی از دو سگ خانواده اوباما، بو یا سانی، را بدزدد.در هنگام بازداشت، پلیس از خودروی اسکات استاکرت دو تفنگ و یک قمه کشف کرد. او به همین علت، یعنی حمل سلاح در واشنگتن دی.سی بازداشت شده است.پلیس می‌گوید آقای استاکرت در هنگام بازداشت ادعاهای عجیب و غریبی کرده است. از جمله این که به واشنگتن آمده تا در انتخابات ریاست‌جمهوری شرکت کند و یا این که او مدارکی دارد که نشان می‌دهد فرزند جان.اف.کندی، رئیس جمهوری سابق آمریکا و مرلین مونرو، هنرپیشه فقید هالیوود است.بو اولین سگ خانواده اوباما بود که در سال ۲۰۰۹ همراه آنها وارد کاخ سفید شد. آسانی خواهر کوچک‌تر بو است، در سال ۲۰۱۳ به جمع خانواده اوباما اضافه شد.

مفقودی نوبت اول

کارت خودرو وانت دو کابین تویوتا GLX۲۰۰۰به پلاک شماره ۱۶۵۴۲ قشم شخصی شماره شاسی ۰۰۳۲۴۷۸شماره موتور ۱۰۵۱۹۹۹ مالک احمد اسلامی رمچاهی مدل ۱۹۹۳ رنگ طوسی مفقود و از درجه اعتبار ساقط می باشد

آیا می دانید با عملیات آبخیزداری می توان آب چشمه ها، قنات ها و چاه ها را افزایش داد؟

روابط عمومی اداره کل منابع طبیعی و آبخیزداری هرمزگان

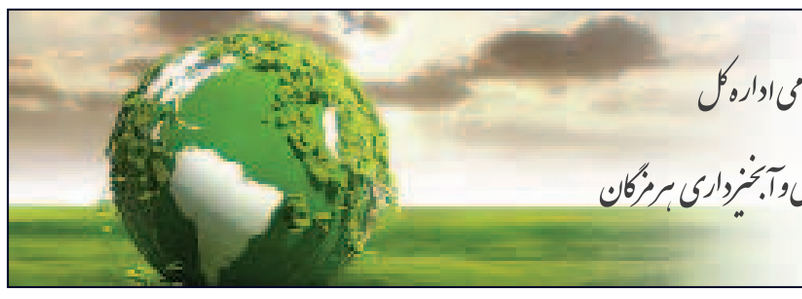

آیا می دانید گوشت ماهی و میگو حاوی ۱۳ نوع ویتامین ضروری بدن است

روابط عمومی اداره کل شیلات هرمزگان

دریا
۶
دوشنبه ۲۱ دی ۱۳۹۴
۳۰ ربیع الاول ۱۴۳۷
سال پانزدهم شماره ۲۱۲۸

رئیس دادگستری قشم:

پرونده شیخ نمر در دیوان کیفری بین المللی رسیدگی شود

رئیس دادگستری و مدیر گروه حقوق دانشگاه آزاد اسلامی قشم، گفت: اقدام حکومت عربستان در به شهادت رساندن شیخ نمر باقر النمر و تنی چند از یاران و فعالان شیعه در این کشور، نماد و مصداق بارز نسل کشی و دارای حق پیگرد قانونی و قضایی در مجامع بین المللی است.

سیدمحسن دلاوری در گفت و گوی اختصاصی با ایرنا، با بیان اینکه اقدامات عربستان در این زمینه سازمان یافته است، افزود: این جنایات قابل پیگیری در مجامع بین المللی است و نقض تعهدات بین المللی محسوب می شود.وی اظهار کرد: از جمله مواردی است که می توان با استناد به آن جنایات عربستان را در مجامع بین المللی به صورت قانونی پیگیری کرد و به استیفای حقوق جامعه بین الملل پرداخت، رسیدگی به جرم نسل کشی رژیم آل سعود در دیوان کیفری بین المللی (ICC) است.رئیس دادگستری قشم اضافه کرد: مجموعه اقدامات عربستان در چند سال گذشته، مصداق بارز نسل کشی است و نوع اعدام شیخ نمر می تواند به عنوان جرمی بین المللی در دیوان کیفری بین المللی رسیدگی شود.وی حمایت قاطع اشخاص و نهادهای مدنی را برای رسیدگی به پرونده آل سعود در دادگاه کیفری بین المللی ضروری دانست و بر لزوم اهتمام جامعه حقوقی کشور ضد این اقدامات تاکید کرد.دلاوری از مکلف شدن دادگاه کیفری بین المللی در صورت درخواست برای رسیدگی به این پرونده خبر داد و افزود: در صورت درخواست جامعه حقوقی، اقدامات قضایی برای تعقیب بین المللی متهمان این پرونده آغاز می شود.وی مستندسازی اقدامات انجام شده توسط دولت عربستان در نسل کشی شیعیان را اقدامی مستمر دانست و اضافه کرد: اگر سیاست یک کشور مبتنی بر نسل کشی آن هم به صورت مستمر باشد، جمع آوری مستندات می تواند برای طرح این موضوع در دادگاه های بین المللی موثر باشد و به منظور ترتیب اثر در شورای امنیت مورد استفاده قرار بگیرد.مدیر گروه حقوق دانشگاه آزاد اسلامی قشم گفت: نسل کشی به عنوان فعلی غیرمنطبق با عرف بین المللی قابل پیگری و اعمال مجازات است و به دلیل عضو نبودن ایران و عربستان در دیوان کیفری بین المللی(ICC)، این پیگیری باید از طریق جامعه حقوقی کشور و نهادهای مدنی صورت گیرد.وی انجام برخی اعتراضات خارج از عرف حقوقی به جنایات آل سعود را غیر قابل قبول دانست و افزود: ابزارهای کافی به منظور پاسخگویی به اینگونه موارد وجود دارد و نیازی به انجام کارهای احساسی و خلاف عرف بین الملل نیست.دلاوری تاکید کرد: می توان از طریق شیوه های صحیح، با حفظ کرامت انسانی و جایگاه جمهوری اسلامی ایران، برای پیشبرد اهداف کشور و استیفای حقوق جامعه بین الملل گام برداشت.وی تبدیل کردن نظریه نسل کشی وهابی ها به پرونده ای بین المللی را قابل طرح و مجازات دانست و بر احقاق حق از دست رفته یک گروه مذهبی، عقیدتی و جنسیتی بر مبنای اساسنامه دیوان کیفری بین المللی تاکید کرد.

*****اقدامات حکومت عربستان جرم علیه صلح و امنیت بشری است**

مدیر گروه حقوق دانشگاه آزاد اسلامی قشم تاکید کرد: زنجیره اقدامات حکومت عربستان جرم علیه صلح و امنیت بشری است و شورای امنیت می تواند به منظور رسیدگی و حل و فصل به این پرونده ورود کند.دلاوری مجازات حبس ابد را برای آمرین اقدامات اخیر آل سعود ضروری دانست و افزود: بهترین خدمت به جنایتکاران این اقدام شنیع، حمله به سفارت عربستان بود که موجب شد جنایت هولناک عربستان تحت تاثیر قرار بگیرد.وی تاکیدکرد: حمله به سفارت هیچ کشوری مورد تایید مسئولان نظام جمهوری اسلامی ایران نیست و این موضوع با هیچ یک از معیارهای انسانی نیز سازگاری ندارد و موجب خدشه دار شدن اقتدار کشور بزرگی همچون ایران می شود.دلاوری ادامه داد: وظیفه تامین امنیت سفارت ها بر عهده کشور میزبان است و اینگونه اقدامات از طرف هر دسته و گروهی که انجام شود، به آبروی سیاسی و اقتدار کشور ضربه می زند.

■ خبر ■

افتتاح مکتب خانه محمد رسول الله (ص) پارسیان

■ به گزارش روابط عمومی دفتر نمایندگی ولی فقیه در امور اهل سنت استان هرمزگان مراسمی جهت افتتاح مکتب خانه محمد رسول الله (ص) در شهرستان پارسیان با دستان حجت السلام و المسلمین محمد مریدی قائم مقام نماینده ولی فقیه در استان و فرماندار شهرستان پارسیان و شیخ غواصی رئیس شورای روحانیت شهرستان پارسیان افتتاح گردید . محمد مریدی ضمن محکوم کردن شهادت شیخ نمر باقر النمر را به دستان آل سعود را محکوم کرده و گفت : شهادت این عالم بزرگ حرفی جز اختلاف افکنی در بین مسلمانان نیست و باید بصیرت و آگاهی خود را نسبت به مسائل پیش رو بیشتر کنیم تا راه اصلی که همان وحدت کلمه است را از دست ندهیم .قائم مقام نماینده ولی فقیه در استان با توجه به خدمات نظام در چهارچوب های مشخص گفت : به حول قوی الهی نظام مقدس جمهوری اسلامی ایران تمام شرایط را برای پیشرفت و با لا بردن سطح دانش لحاظ علمی و دینی انجام داده است و ما باید تمام تلاش خود را برای پاسداری از این نظام داشته باشیم .وی در ادامه افزود : نظام مقدس جمهوری اسلامی ایران همواره به دنبال رشد فکری و دینی بوده است و ما باید از این ظرفیت ها به نحو احسنت استفاده کنیم . ما باید راه و مکتب خود را از قرآن بگیریم و بدانیم راهی بجز قرآن وجود ندارد .

۱۲ دستگاه تراکتور به کشاورزان میناب اختصاص داده شد

■ مدیر کمیته امداد امام (ره) میناب ازاختصاص ۱۲سهمیه تراکتور از محل اعتبارات اشتغالزایی در سال جاری به کشاورزان میناب خبر داد. به گزارش روابط عمومی کمیته امداد امام خمینی (ره) هرمزگان ؛ محمود جاودان مدیر کمیته امداد شهرستان میناب از واگذاری ۱۲ دستگاه تراکتور به کشاورزان این شهرستان خبرداد و گفت : این تراکتورها با ۲۰درصد تخفیف از شرکت مربوطه خریداری شده است وقیمت هردستگاه ۴۷ میلیون و ۵۰۰ هزارتومان می باشد.وی با اشاره به میزان اعتبارات مورد نیاز برای سهمیه دریافت تراکتور اظهار داشت : ۳۰ میلیون تومان وام قرض الحسنه ازاعتبارات امداد و۱۵ میلیون تومان ازمنابع بانکی اعتبارات خود اشتغالی و۲ میلیون و ۷۰۰ هزارتومان ازسهم اورده مشارکت کشاورز می باشد.مدیرکمیته امداد امام (ره) میناب گفت: توزیع ۱۲ دستگاه تراکتوربا هدف ایجاد اشتغال پایدار ، رونق و توسعه بخش کشاورزی درشهرستان انجام شده است .جاودان هدف از اجرای این طرح را توانمند سازی خانوادهای نیازمند و ایجاد اشتغال پایدار در جهت رونق چرخه اقتصادی عنوان کرد.

توزیع بیش از ۴ هزار سبد غذایی ویژه کودکان زیر ۶سال میناب

■ مدیر کمیته امداد امام (ره) میناب از اجرای طرح توزیع سبد غذایی ویژه کودکان سوءتغذیه و نیازمند زیر ۶سال در این شهرستان خبر داد. به گزارش روابط عمومی کمیته امداد امام خمینی (ره) هرمزگان ؛ محمود جاودان ،مدیر کمیته امداد میناب ،با اشاره به اجرای این طرح با همکاری مرکز بهداشت و درمان در این شهرستان افزود : در راستای توجه اقشارنیازمند جامعه و کودکانی که دچارسوء تغذیه می باشند طرح توسط این نهاد مقدس وشناسایی کودکان نیازمند توسط مرکزبهداشت ودرمان میناب درحال اجرا می باشد. جاودان خاطر نشان کرد: توزیع بیش ۴ هزار و۲۰۰ سبد غذایی برای ۷۰۰ نفر از کودکان زیر ۶سال به ارزش ریالی ۵ میلیارد و ۴۰ میلیون ریال طی دوره دو ماهه در طول سال اجرا می شود.وی هدف از اجرای این طرح رفع سوء تغذیه کودکان تحت پوشش و کودکانی که بنابر دلایلی نیازمند به استفاده از این طرح می باشند در این شهرستان عنوان کرد و گفت: با رفع مشکل سوء تغذیه کودکان با شناسایی مرکز بهداشت و درمان های مستقر در روستاها افراد دیگری شناسایی و از این طرح بهره مند خواهند شد.

جلسه اعطای حکم اعضای شورای روحانیت پارسیان

■ به گزارش روابط عمومی دفتر نمایندگی ولی فقیه در امور اهل سنت استان هرمزگان جلسه ای برای معارفه و اعطای حکم به اعضای شورای روحانیت شهرستان پارسیان برگزار گردید. اعضای شورای روحانیت شهرستان پارسیان حکم خود را از دستان حجت السلام والمسلمین محمد مریدی قائم مقام نماینده ولی فقیه در استان دریافت نموده و شرح وظایف هریک از اعضا برای آنان قرائت گردید تا با توان بالا برای رفع مشکلات روحانیون شهرستان هرچه بیشتر تلاش کنند. محمد مریدی با بیان حفظ وحدت و حضور در صحنه ی انتخابات گفت : ما باید بیدار و آگاه باشیم و با حضور خود در انتخابات مجلس خبرگان رهبری و مجلس شورای اسلامی پیش رو چشم دشمنان ایران عزیز راکور نماییم همگی باید برای پیشبرد اسلام ناب و کمک به نظام مقدس جمهوری اسلامی ایران تلاش وافر نمایم .

همزمان با دهه فجر ۱۷ طرح عمرانی برای مددجویان در رودان به بهره برداری می رسد

■ مدیر کمیته امداد امام خمینی (ره) شهرستان رودان از بهره برداری از ۱۷ طرح عمرانی همزمان با ایام الله دهه فجر برای مددجویان رودانی خبر داد .به گزارش روابط عمومی کمیته امداد امام خمینی (ره) هرمزگان ، صحرایی گفت : از ابتدای سال تا کنون برای احداث این طرح های عمرانی مبلغ ۳ میلیارد و ۵۷۰ میلیون ریال هزینه شده است .وی خاطر نشان کرد : مبالغ هزینه شده برای احداث طرح های عمرانی و ساخت مسکن مددجویی از محل اعتبارات کمیته امداد تامین شده است .

پرداخت هزینه بیمه تامین اجتماعی بیش از ۱۰۰ مددجو در پارسیان

■ مدیر کمیته امداد امداد امام خمینی (ره) شهرستان پارسیان از پرداخت هزینه بیمه تامین اجتماعی بیش از ۱۰۰ مددجو در پارسیان خبر داد .به گزارش روابط عمومی کمیته امداد امام خمینی (ره) هرمزگان ؛ سالاری افزود : از ابتدای سال تا کنون هزینه بیمه تامین اجتماعی ۱۰۴ مددجوی تحت پوشش کمیته امداد در پارسیان پرداخت شده است .وی خاطر نشان کرد: در این مدت مبلغ ۳۰۳ میلیون و ۹۲۰ هزار ریال برای تامین هزینه های بیمه ی تامین اجتماعی این مددجویان هزینه شده است .

۳۰ خانوار منازل در «لمزان» از نعمت برق محرومند

عضوشورای اسلامی لمزان گفت: با توسعه خیابانها ، معابر وایجاد فضای سبز، بوستان ونصب المانهای شهری وزیبا سازی چهره این شهر به کلی عوض شده و در زمینه امکانات رفاهی و خدماتی برای شهروندان توسعه خوب و مناسبی صورت گرفته است.

به گزارش عبدالحسین اسدپور خبرنگار روزنامه دریا، عبدالسلام آورد اظهار داشت: شهرداری این شهر از دوسال قبل به طور رسمی فعالیت خود را آغاز کرده وبا همدلی وهمزبانی سایر اعضاء شورا اسلامی ،شهرداری وپشتیبانی مردم ظرف این مدت ازچهره روستایی لمزان حال به شهر تبدیل شده است.وی درادامه افزود:با توسعه خیابانها ،معابر وایجاد فضای سبز ،بوستان ونصب المانهای شهری وزیبا سازی چهره این شهر به کلی عوض شده ودرزمینه امکانات رفاهی وخدماتی برای شهروندان توسعه خوب ومناسبی صورت گرفته است.عضو شورای اسلامی با اشاره به فعالیت وامکانات مرکز بهداشتی ودرمانی لمزان خاطر نشان کرد: این مرکزمجهز به آزما یشگاه ودندانپزشکی، داروخانه، زایشگاه وپزشک عموم می باشد که جادارد از زحمات ریاست بهداشت ودرمان شهرستان تقدیر وتشکرنمایم .یادآورشد:یکی از مشکلات مردم دربحث درمانگاه فعال نبودن این مرکزدرساعات غیر اداری وتعطیلی آن می باشد ،مسئولین مربوط جهت شبانه روزی کردن این درمانگاه قول هایی نیز داده اندکه امیدواریم بزودی این مشکل برطرف گردد.عضو شورای شهرستان بندرلنگه با اشاره به وجود سالن ورزشی ،زمین چمن واستقبال خوب جوانان از ورزش دراین شهرگفت: کیفیت کف پوش سالن آزاردهنده است ومسئولین اداره ورزش وجوانان برای تعویض کف پوش نیز قول هایی داده اند که بزودی نیز محقق می گردد. وی بیان داشت : باتوجه به پتانسیل وظرفیت خوب کشاورزی دراین بخش باید سوی صنعتی شدن کشاورزی گام هایی برداریم ودراین مسیر به حمایتهای بیشتراز گذشته جهادکشاورزی نیازمندیم ودرزمینه مقاطع آموزشی اقدامات خوبی صورت گرفته ولی هنوزکمبودهایی به چشم می خورد. نائب رئیس شورای استان هرمزگان ازاحداث آب شیرین کن ۱۰۰۰متر مکعبی لمزان خبرداد وافزود:دراین پروژه پیشرفت ۷۰درصدی حاصل شده که بزودی نیز افتتاح می گردد ومشکلات آب شیرین شهروندان را تا حدودی برطرف می کند. اظهارکرد: دردهه فجر امسال چندین پروژه از جمله آسفالت وعریض کردن جاده ورودی لمزان وافتتاح جاده بستک لمزان که این شهر را ازبن بست خارج کرده وباعث رونق اقتصادی واشتغالزایی نیزگردیده را دردستور کارداریم.عضو شورای اسلامی لمزان دریایان با اشاره به عمده مشکل دربخش منازل بنیاد مسکن گفت: مسکن ۳۰خانواده دراین شهر آماده تحویل است ولی هوز برق آنها تامین نشده است با توجه به پیگیری های این شورا هنوز از سوی شرکت برق بندرخمیر اقدامی صورت نگرفته است.

بازدید بخشدار مرکزی بندرلنگه از پروژه های دردست ساخت روستای شناس

بخشدار بخش مرکزی بندرلنگه با حضور دربندرشناس از پروژه های در حال ساخت و پروژه های قابل افتتاح در دهه فجر بازدید بعمل آورد.

به گزارش کنگ خبر؛ مهدی صابری بخشداربخش مرکزی بندرلنگه با حضور در بندر شناس ضمن دیدار و تشکیل جلسه با اعضای شورای اسلامی و دهیار این روستا از پروژه های در حال ساخت و پروژه های قابل افتتاح در دهه فجر بازدید بعمل آورد.بخشدار مرکزی در نشستی با شورا و دهیار شناس اظهارداشت : زحمات شما عزیزان که جهت خدمت به مردم شریف این منطقه می باشد قابل تقدیر است و باید از ظرفیت مردمی جهت اتمام طرح های باقی مانده استفاده گردد.وی درادامه افزود: بندرشناس خوشبختانه توانسته به یمن تلاش و پشتکار شما و حمایت مردم خوب و نجیب این روستا به پیشرفتهای خوبی برسد و موید این حرف ارتقای درجه روستا از ۲ به ۴ است که این امر باعث افتخار شهرستان بندرلنگه می باشد .

صابری یادآور شد : تمام سعی خود را جهت رفع موانع موجود در انجام پروژه های بندرشناس با حمایت های فرماندار خواهیم کرد و با توجه به فعال شدن شرکت های تعاونی دراین روستاشاهد شکوفایی ورونق اقتصادی دراین بندرخواهیم بود. بخشداربخش مرکزی در پایان خاطر نشان کرد: یکی از چهار ایستگاه مطالعه سطح بخش مرکزی که با همکاری شهرداری بندرلنگه تهیه شده را برای این روستا درنظر گرفتیم که به زودی درمحل پارک ساحلی افتتاح می گردد.

مدیر جهاد کشاورزی بندرلنگه:

۲۸۰ هکتار از اراضی بندرلنگه زیر کشت گوجه‌فرنگی قرار گرفت

مدیر جهاد کشاورزی بندرلنگه گفت: اکنون ۲۸۰ هکتار از اراضی بندرلنگه زیر کشت گوجه‌فرنگی و ۱۰۰ هکتار زیر کشت سبزیجات برگی قرار گرفته است.

محمد پورعلی در گفتگو با فارس در بندرلنگه اظهار داشت: خوشبختانه در بارندگی اخیر که در برخی مناطق شهرستان منجر به سیلاب شد، هیچگونه خساراتی به مراتع و باغات شهرستان وارد نشده است.

وی با اشاره به اقدامات در پی عدم آسیب اراضی، عنوان کرد: از ماده ۱۸۰ تامین اعتبار شده تا ۳ کیلومتر جاده بین مزارع بخش مهران ساخته و آماده بهره‌برداری شود. از سویی، تجهیز، نوسازی و یکپارچه‌سازی اراضی کشاورزی در سطح ۲۰ هکتار را نیز در حال اجرا داریم.

مدیر جهاد کشاورزی بندرلنگه با اشاره به مبارزه بیولوژیک این سازمان با آفات، گفت: تدابیر لازم جهت مبارزه با زنبور تریکوگراما و زنبور براکون اندیشیده شده تا فعالان این عرصه دچار مشکل نشوند. توزیع کارت زرد علیه آفات هم به صورت رایگان برای کشاورزان در نظر گرفته شده است.

پورعلی خاطر نشان ساخت: در بخش کشاورزی، نظارت بر ۱۵۰ هکتار کشت گوجه‌فرنگی و بیش از ۱۰۰ هکتار کشت دیم جو در منطقه شیبکوه در دست اقدام است. در بخش دامداری هم ۱۲۰ رأس تلقیح مصنوعی در حوزه مرکزی و مهران در سال جاری داشته‌ایم.وی با اشاره به طرح اصلاح الگوی کشت، اظهار داشت: اکنون ۲۸۰ هکتار از اراضی زیر کشت گوجه‌فرنگی، ۱۰۰ هکتار سبزیجات برگی، ۳۰ هکتار هندوانه و ۱۰۰ هکتار جو آبی قرار گرفته است.

این مقام مسئول با اشاره به پرداخت تسهیلات به کشاورزان، عنوان کرد: ۲۰۰ میلیون ریال جهت برق‌دار کردن چاه کشاورزی از صندوق توسعه ملی و مبالغی نیز از محل خط اعتباری ویژه مکانیزاسیون جهت خرید ماشین آلات و ادوات کشاورزی پرداخت شده است. از محل صندوق توسعه ملی برای احداث باغ تا سقف ۳۰ میلیون تومان تسهیلات داده می‌شود.محمد پورعلی یادآور شد: در دهه فجر امسال سردخانه زیر صفر شرکت تعاونی آبزیان دریا مانده با اعتباری بالغ بر ۵۰۰ میلیون تومان و مساحت ۲۰۰۰ مترمربع در بندرلنگه افتتاح خواهد شد.

آشتی بین دو طائفه بعد از هفت سال در « جاسک »

مردم به حکومت و دولتمردان اعتماد دارند ودر مورد مسائل اختلافی بین خودشان به ادارات ونهادهای اداری جهت حل وفضل نمودن آن رجوع می کنند

دادستان جاسک گفت: حسب منویات رییس دادگستری استان در راستای بحث و گسترش سیاست های قوه قضایه پیرامون اصلاح ذات بین و توسعه فرهنگ سازش با همت داگستری جاسک دوفقره قتل با سابقه بیش از هفت سال به صلح و سازش انجام گرفت.

به گزارش ایسنا ،حسین جبیب الله بیژنی در این مراسم گفت: اختلاف از وسوسه های شیطان است ومابنده خدا ویپرو پیامبراکرم (ص) باید مطیع خداوند باشیم واز قتل نفس پرهیز کنیم تا دچار عذاب جاودن در دوزخ وهمچنین مجازات در دنیا نگردیم .بیژنی با اشاره به همدلی وهمزبانی بین مردم ومسئولین در این شهرستان افزود: مردم به حکومت ودولتمردان اعتماد دارند ودر مورد مسائل اختلافی بین خودشان به ادارات ونهادهای اداری جهت حل وفضل نمودن آن رجوع می کنند .

وی در مورد این اختلاف افزود: نزاعی که در ۷ سال پیش بین دو طایفه جعفری و بجارپور منجر به کشته شدن دوتن انجامید با تاکیدات ریاست محترم دادگستری استان ،کمک وپیگیری معتمدین ، همراهی سربازان گمنام امام زمان (عج) و مجموعه شورای تامین داشتند با وجود اینکه ممکن بود در ادامه این اختلافات افزایش یابد حل وفضل گردید .دادستان جاسک با تاکید و توصیه دو طائفه به تبعیت از قانون گفت : افرادی که به هر نحوی مرتکب جرمی می گردند بصورت واقعی باید توبه کنند واز کار ناپسند خود احساس پشیمانی کنند، وباید بدانند علاوه برحق وحقوق شخصی که با بخشیدن مجرم حل می شود ، حق عمومی نیز باقی می مانند که باید مطابق قانون مراحل آن طی شود که در این صورت همه باید از قانون تبعیت کنند و به آن احترام بگذارند.وی مسئولان شهرستان را دلسوزان مردم دانست و افزود: در صورتی که این مسئولین می توانند در مقابل جرم وقتل نفس با قدرت قانونی، شدید ترین حکم ها را صادر کنند ولی با رافت اسلامی بدنبال رفع اختلاف و صلح و سازش بین مردم هستند واین نعمت بزرگ از برکات نظام جمهوری اسلامی است . وی در پایان با بیان اینکه بزرگترین گذشت غلبه بر نفس است گفت: معرفی فرد با وجود اینکه آزاد وتحت تعقیب بوده قابل تحسین است ، تمام این اتفاقات برای عبرت گرفتن است و همه باید از آن عبرت بگیرند.

مدیر آموزش و پرورش حاجی آباد:

چرخه مدیریت کشور در دست فرهنگیان و دانش آموزان است

مدیر آموزش و پرورش شهرستان حاجی آباد ،چرخه اصلی مدیریت کشور را در دست پرتوان فرهنگیان و دانش آموزان دانسته و اظهار داشت:: نقطه آغاز رسیدن به برنامه چشم انداز بیست ساله کشور آموزش و پرورش است.

به گزارش روابط عمومی مدیریت آموزش و پرورش شهرستان حاجی آباد، مهدی سالاری گفت : چرخه اصلی مدیریت کشور در دستان پر توان فرهنگیان و دانش آموزان است که باید با بهره گیری از وصایای گرانقدرحضرت امام ره و رهنمودهای مقام معظم رهبری و سیاست های رییس جمهور محترم همگام با نهادها و دستگاههای دولتی و غیر دولتی در همه صحنه های فرهنگی، اجتماعی و سیاسی انقلاب برابر با قوانین و مقررات و قانون اساسی نقش آفرینی کنند.وی آموزش و پرورش را پی و اساس پیشرفت و توسعه کشور دانسته وبیان داشت : نقطه آغاز رسیدن به چشم انداز برنامه بیست ساله کشور آموزش و پرورش است.

سالاری در آستانه فرا رسیدن هفته شوراهای آموزش و پرورش ضمن تشکر و قدردانی از مسئولین دستگاههای اجرایی شهرستان و اعضاء شورای آموزش و پرورش راه موفقیت شهرستان، استان و کشور را پیشرفت آموزش و پرورش برشمرده و افزود : در جهت ارتقای سطح کیفی و کمی آموزش و پرورش همه همشهریان بزرگوار با دستگاه تعلیم و تربیت تعامل و همکاری خوبی داشته ودر واقع باید نگاه ویژه ای به آموزش و پرورش داشت.مدیر آموزش و پرورش با بیان عملکرد سه ماهه اول سال تحصیلی و موفقیت های کسب شده در زمینه های آموزشی و پرورشی از روحیه همدلی و تعامل مدیران دستگاههای اجرایی شهرستان با مدیریت آموزش و پرورش شهرستان در همه زمینه ها تقدیر و تشکر نمود.دبیر شورای آموزش و پرورش یادآور شد: ویژه برنامه های هفته شورای آموزش و پرورش از ۲۴ دیماه هم زمان با سراسر کشور در مدارس شهرستان حاجی آباد نیز برگزار خواهد شد.

مفقودی نوبت اول

کارت شناسایی خودرو کامیون کشنده مرسدس بنز به شماره پلاک ۳۵۲۴۲ قشم شخصی شماره شاسی ۵۳۸۹۶۸ شماره موتور ۱۶۸۶۹۸ بنام عبدالله هاجی پور (نماینده شرکت بازرگانی قندیس قشم) مدل ۲۰۰۰ رنگ زرد مفقود و از درجه اعتبار ساقط می باشد

مفقودی نوبت اول

سند خودرووانت دوکابین تویوتا - هایلوکس به پلاک شماره ۲۹۸۷۱ قشم شخصی شماره شاسی ۳۴۱۶۳۲۵شماره موتور ۶۵۵۴۲۴۹ مالک عبدالحمید سفاری لافتی مدل ۲۰۰۸ رنگ نوک مدادی مفقود و از درجه اعتبار ساقط می باشد

مفقودی (اصلاحیه) نوبت اول

سند خودرو سواری استیشن اینفینیتی به شماره پلاک ۴۶۴۴۷ قشم شخصی شماره شاسی ۰۱۶۶۸۵ شماره موتورC۱۴۵۷۳۲ بنام مهدی راه پیما مدل ۲۰۰۸ رنگ سفید مفقود و از درجه اعتبار ساقط می باشد

سرگرمی | جدول امروز شماره (۲۱۲۸)

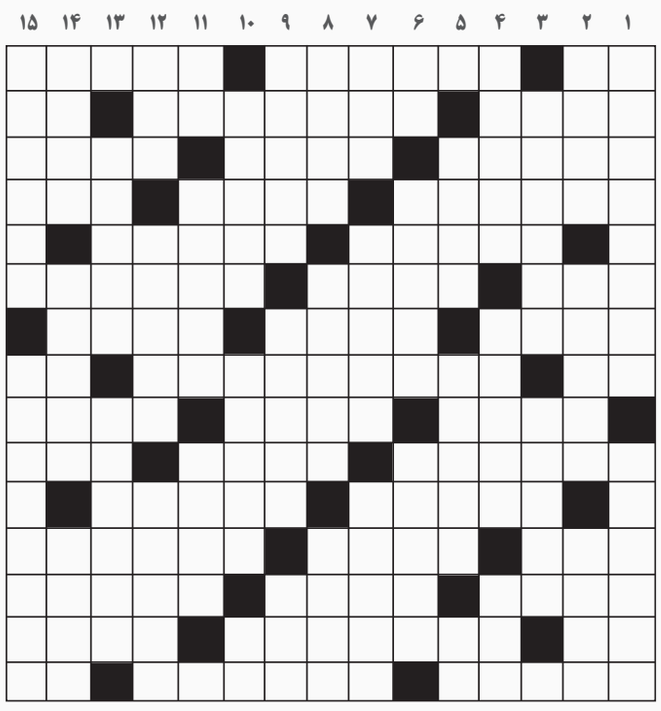

جدول سودوکو ۲۱۲۸

	۱	۲	۳	۴	۵	۶	۷	۸	۹	۱۰	۱۱	۱۲	۱۳	۱۴	۱۵
۱	۴	۷			۳	۸			۱						
۲				۴	۶		۳	۵	۹						
۳									۷						
۴					۱			۹							
۵	۲		۶				۸		۴						
۶			۱					۳	۲						
۷	۶				۸										
۸	۱					۵	۹	۷	۸						
۹	۷						۱		۶						

حل جدول سودوکو ۲۱۲۸

	۱	۲	۳	۴	۵	۶	۷	۸	۹	۱۰	۱۱	۱۲	۱۳	۱۴	۱۵
۱	۹	۲	۱	۹	۴	۳	۸	۵	۷						
۲	۸	۷	۹	۵	۲	۶	۴	۳	۱						
۳	۳	۴	۵	۱	۸	۷	۹	۲	۶						
۴	۲	۳	۷	۶	۹	۸	۱	۴	۵						
۵	۴	۱	۸	۹	۶	۷	۳	۲	۴						
۶	۹	۶	۳	۷	۵	۲	۸	۱	۲						
۷	۸	۲	۱	۴	۱	۱	۵	۶	۹						
۸	۶	۵	۴	۳	۶	۹	۲	۸	۷						
۹	۱	۲	۷	۸	۳	۴	۶	۵	۹						

افقی:

۱-شمردن - بدترکیب وزشت - نظم وترتیب دادن ۲- پارچه ای لطیف - اختلاف عقیده در میان جمعی -پرگویی
۳- از مقام های موسیقی قدیمی ایران - قبیله ای در جنوب آفریقا -ممکن است
۴- تمرین - نوعی شیشه رنگی-رنگ
۵- نادانی -شاگرد مغازه ۶-درخت افکن - خروس جنگی - نوعی پارچه با خطوط بر جسته
۷-قشون - روایداد- رهسپار ۸- تکرار حرف دوازدهم -رمانی مشهور از سیدنی شلدون ، نویسنده آمریکای - مقابل روز ۹-کاشف واکسن فلج اطفال- نوعی زیرانداز -سیاستمدار مشهور ژاپن در قرن بیستم۱۰-ویژگی سیال ناروان که سخت حرکت کند - کیسه مشک در زیر شکم آهوی ختایی -پوشش
۱۱- شهری در استان کرمان - ترتیب۱۲-امیدواری - نام پدر ابراهیم (ع)-ایالتی در آمریکا۱۳- اسب خالدار -سر کرده -یاقوت ۱۴- حرف گزینش - از کتب فقهی شیعه تالیف شیخ صدوق -پسر سهراب در شاهنامه ۱۵-تنها کانه مهم جیوه است - از غذاهای سریع وساده بین المللی -مفلوج

عمودی :

۱-رهبر قیام ضد استعمار ایتالیا در لیبی-بازبینی نوشته ۲- نیزه کوتاه - تحقیق وپژوهش درباره موضوعی - ترسو۳- از دلایل افزایش جمعیت در یک شهر -جایزه معتبر سینمایی
۴-کریستال - از باشگاه های فوتبال آلمان-مقدار انرژی که در واحد زمان از یک سطح می گذرد
۵- جناح لشکر -اقامت گزیدن - در هم پیچیدن ۶-رفوزه - خواندن قرآن -برادر رستم در شاهنامه ۷-درنده جنگلی -پادزهر -روزنامه
۸-خدمتگزار-پروردگار -شاعر نیشابوری ۹-واگذار کردن -ناامید شدن - میوه ای برای کاهش فشار خون ۱۰-نوعی بلوز زنانه-فرستادن-نشانه صفت تفضیلی
۱۱- دویدن - رشته کوه شمالی کشورمان -یار همایون۱۲- دندان جلوی دهان -معادل فارسی دکور- مدرسه بزرگسالان
۱۳-نوعی سالاد - یک بازی شبیه بیلیارد
۱۴- نوعی اسباب بازی-بلوز تابستانی - پایین آمدن قیمت
۱۵- شیشه چراغ گردسوز -کشوری در آمریکا در مشرق دریای کارائیب

امام باقر علیه السلام:
با امر به معروف و نهی از منکر راه ها امن می گردد، درآمدها حلال می شود؛ حقوق پایمال شده به صاحبانش بر می گردد. زمین آباد می شود، حق از دشمنان گرفته می شود و کارها سامان می پذیرد.(کافی؛ج۵،ص۵۶،ح۱)
روابط عمومی
و امور بین الملل شهرداری
بندرعباس

۷

دوشنبه ۲۱ دی ۱۳۹۴

۳۰ ربیع الاول ۱۴۳۷

سال پانزدهم شماره ۲۱۲۸

بندرعباس		اهواز		بوشهر		زاهدان		شیراز		کرمان		یاسوج		یزد	
اذان صبح	۰۵:۱۳:۴۶	اذان صبح	۰۵:۴۹:۳۰	اذان صبح	۰۵:۳۷:۴۴	اذان صبح	۰۴:۵۸:۲۰	اذان صبح	۰۵:۳۱:۴۶	اذان صبح	۰۵:۱۴:۳۳	اذان صبح	۰۵:۳۷:۰۶	اذان صبح	۰۵:۲۷:۲۵
طلوع آفتاب	۰۶:۳۶:۰۳	طلوع آفتاب	۰۷:۱۵:۱۷	طلوع آفتاب	۰۷:۰۱:۲۴	طلوع آفتاب	۰۶:۲۲:۲۷	طلوع آفتاب	۰۶:۵۶:۰۲	طلوع آفتاب	۰۶:۳۹:۲۴	طلوع آفتاب	۰۷:۰۲:۲۰	طلوع آفتاب	۰۶:۵۳:۴۶
اذان ظهر	۱۱:۵۲:۵۵	اذان ظهر	۱۲:۲۳:۲۱	اذان ظهر	۱۲:۱۴:۳۸	اذان ظهر	۱۱:۳۴:۳۳	اذان ظهر	۱۲:۰۷:۴۸	اذان ظهر	۱۱:۴۹:۴۲	اذان ظهر	۱۲:۱۱:۴۳	اذان ظهر	۱۲:۰۰:۳۱
غروب آفتاب	۱۷:۰۸:۴۳	غروب آفتاب	۱۷:۳۰:۲۴	غروب آفتاب	۱۷:۲۶:۵۰	غروب آفتاب	۱۶:۴۵:۳۷	غروب آفتاب	۱۷:۱۸:۳۲	غروب آفتاب	۱۶:۵۸:۵۹	غروب آفتاب	۱۷:۲۰:۰۴	غروب آفتاب	۱۷:۰۶:۱۴
اذان مغرب	۱۷:۲۵:۴۳	اذان مغرب	۱۷:۴۸:۱۳	اذان مغرب	۱۷:۴۴:۱۰	اذان مغرب	۱۷:۰۳:۰۲	اذان مغرب	۱۷:۳۵:۵۹	اذان مغرب	۱۷:۱۶:۳۵	اذان مغرب	۱۷:۳۷:۴۵	اذان مغرب	۱۷:۲۴:۱۱

محسن بنگر به دیدار کودکان سرطانی هرمزگان رفت

محسن بنگر مدافع تیم فوتبال پرسپولیس در جمع کودکان سرطانی استان هرمزگان حاضر شد.

به گزارش ایسنا ، محسن بنگر مدافع تیم پرسپولیس تهران که برای گذراندن تعطیلات راهی بندرعباس شده است عصر امروز با حضور در موسسه ساحل خلیج فارس(انجمن حمایت از کودکان سرطانی استان هرمزگان) از نزدیک با افراد حاضر در آن ملاقات و گفت و گو کرد.بنگر در حاشیه این بازدید در گفت و گو با ایسنا افزود:همه کوشش اهالی فوتبال برای دلشاد کردن هم‌میهنان است.وی با بیان اینکه امیدواریم بتوانیم با کوششمان لبخند خوشنودی را بر لبان مردم عزیزمان بیاوریم، اظهار کرد: از اینکه در این موسسه حاضر شده ام بسیار خرسندم و امیدواریم این دیدارها بتواند درزمینه ی افزایش امید به زندگی در کودکان و پیشبرد فرهنگ نوع‌دوستی کارآمد باشد.بنگر با اشاره به اینکه امیدوارم حس دوستی میان جامعه ورزش به ویژه فوتبال سبب گسترش کمک به کودکان مبتلا به سرطان باشد، تصریح کرد: حضور ورزشکاران در چنین موسساتی نشانه این است که مسئولیت اجتماعی در میان افراد سرشناس نیز بسیار مورد اهمیت است.مدافع تیم پرسپولیس در پایان با تأکید بر اینکه از اینکه چنین موسساتی در فضای بیمارستان حال و هوای کودکی را برای کودکان مبتلا به سرطان همواره زنده نگه می دارند، باید تقدیر کرد، خاطرنشان کرد: حضور ورزشکاران و افراد محبوب در ساختن روزهایی شاد برای فرزندان کوچکمان در اینچنین موسساتی موثر است و مایه بالا رفتن روحیه امید و مبارزه در مسیر درمان می‌شود. در این بازدید مدیر موسسه ساحل خلیج فارس که تمرکز این موسسه خیریه را در حمایت از کودکان سرطانی استان گذاشته ، از همه هرمزگانی ها برای بازدید از مرکز نگهداری کودکان سرطانی واقع در بیمارستان کودکان شهر بندرعباس دعوت کرد و از تمامی خیرین بزرگوار درخواست کرد که کمک های مالی خود را برای بهبود این کودکان دریغ نکنند.

قویترین مردان هرمزگان شناخته شدند

دومین دوره مسابقات قویترین مردان هرمزگان با شناخت نفرات برتر در بندرعباس به پایان رسید.

به گزارش ایسنا ، دومین دوره مسابقات قویترین مردان هرمزگان با حضور ۱۵ شرکت کننده در دو مرحله مقدماتی و نهایی برگزار شد.در این دوره از مسابقات ابتدا ۱۵ شرکت کننده در مرحله مقدماتی شامل بلند کردن کنده ۱۱۰ کیلوگرمی، غلطاندن لاستیک ۴۵۰ کیلوگرمی، حمل جمدان ۲۴۰ کیلوگرمی و حمل آرم ۱۵۰ کیلوگرمی با یکدیگر به رقابت پرداختند و در پایان علی بارانی، محمود سراجی، مهدی نعیمی، احمد جعفری، رضا عباسی، فرشاد دهقانی، ذاکر قاسمی و عباس بحرک به مرحله نهایی رسیدند.

در این مرحله شرکت کنندگان در چهار ماده اسکات تعادلی ۳۰۰ کیلوگرمی، سه گانه شامل غلط لاستیک ۴۵۰ کیلوگرمی، بلند کردن گوی ۱۲۰ کیلوگرمی و حمل گوی ۱۲۰ کیلوگرمی بر پله کان قدرت، بلند کردن گوی های ۱۰۰-۱۱۰ و ۱۲۰ کیلو گرمی و کشیدن ماشین آتش نشانی به وزن ۱۲۰ تن به رقابت پرداختند و در پایان عباس بحرک با ۲۳ امتیاز، ذاکر قاسمی با ۲۲ امتیاز و مهدی نعیمی با ۱۴ امتیاز به ترتیب حائز رتبه های اول تا سوم شدند.این مسابقات توسط سازمان فرهنگی ورزشی شهرداری بندرعباس و با همکای هیئت پرورش اندام و بدنسازی استان هرمزگان در پارک غدیر بندرعباس برگزار شد.

مربی تیم والیبال شهرداری ارومیه:

آلومینیوم هرمزگان بسیار بی نقص و کم اشتباه ظاهر شد

تیم حریف بازی قابل قبولی مقابل ما به نمایش گذاشت و با تمام توان و ظرفیت خود به میدان آمده بود

مربی تیم والیبال شهرداری ارومیه گفت: با وجود پیروزی برابر تیم آلومینیوم المهدی هرمزگان، عملکرد آنها در ارائه بازی کم اشتباه بهتر از تیم ما بود.

به گزارش ایسنا، ساسان خداپرست پس از پیروزی ۳ بر یک تیمش مقابل آلومینیوم المهدی هرمزگان در جمع خبرنگاران افزود: تیم حریف بازی قابل قبولی مقابل ما به نمایش گذاشت و با تمام توان و ظرفیت خود به میدان آمده بود.

وی اظهار کرد: به نظر می رسید برخی از بازیکنان تیم شهرداری ارومیه برای کاهش در ثبت اشتباهات با احتیاط به میدان رفتند و در مجموع بازی متوسط و معمولی برابر تیم المهدی هرمزگان به نمایش گذاشتند.خداپرست بیان کرد: تیم آلومینیوم المهدی هرمزگان در ست سوم با تمام توان و بسیار بی نقص و کم اشتباه ظاهر شد و با وجود تعویض هایی که انجام دادیم، این ست را به حریف واگذار کردیم.

وی خاطرنشان کرد: تیم حریف انگیزه زیادی برای انجام بازی پایاپای و کم اشتباه داشت و در مجموع توانست در اغلب مواقع بازیکنان ما را به زحمت بیاندازد.خداپرست اضافه کرد: میلاد عبادی پور و عبدالرضا علیزاده در اوایل بازی با هم برخورد کردند و برای جلوگیری از مصدومیت احتمالی و حفظ آمادگی بیشتر برای دیدار مقابل متین صالحین ورامین به هر دو بازیکن استراحت نسبی دادیم.وی در پایان گفت: در شش بازی پیش رو، به جز بازی پیکان تهران، یک دیدار بسیار سخت مقابل تیم متین صالحین ورامین داریم چراکه شرایط آب و هوایی و نحوه برخورد تماشاگران این تیم همواره حساسیت دیدارهای شهر ورامین را بیشتر کرده است.

بازدید رئیس اداره ورزش و جوانان میناب از پروژه های ورزشی

جعفر متقی رئیس اداره ورزش و جوانان شهرستان میناب به همراه نمکپور روابط عمومی این اداره از دو پروژه چمن طبیعی استادیوم شهید امینی شهر میناب و مرحله دیوار کشی دور زمین فوتبال چمن مصنوعی شهرک المهدی بازدید نمود.

به گزارش نمکپور خبرنگار روزنامه منطقه جنوب کشور دریا از میناب ؛ در این بازید متقی ضمن ابراز خرسندی از مراحل کار کاشت چمن طبیعی تنها زمین چمن استادیوم شهید امینی شهر میناب در گفتگو با روابط عمومی این اداره گفت: استادیوم شهید امینی شهر میناب تنها و قدیمی ترین زمین چمن متعلق به اداره ورزش و جوانان می باشد که با حمایت اداره کل ،فرمانداری ویژه و شهرداری شهر میناب و با نظارت این اداره کامل این اداره مراحل حاک برداری و خاک ریزی آن و کاشت چمن طبیعی آن باهمکاری شهرداری میناب آغاز شد.

متقی بیان داشت:یکی از دغدغه های این اداره ورزش و جوانان میناب به بهره برداری رسیدن هر چه سریعتر تنها زمین چمن استادیوم شهید امینی شهر میناب می باشد که الحمدالله این کار در حال اجراء و روزهای پایانی خود را در حال سپری کردن می باشد.

متقی اظهار داشت: امیدواریم باقی مانده کار کاشت چمن استادیوم نیز به سرانجام برسد تا ما در اسفند ماه شاهد بهره برداری از زمین چمن طبیعی این استادیوم در شهر میناب باشیم.در ادامه این بازدیدها متقی از روند کار و اجرای پروژه دیوار کشی دور زمین فوتبال مصنوعی شهرک المهدی شهر میناب بازدید نمود و بیان داشت: با افتتاح این زمین چمن فوتبال مصنوعی در شهرک المهدی شهر میناب فوتبال شهرستان بار بسیار ترافیکی سنگینی را که از دوش شهرستان و استان برخواهد داشت.

برگزاری رقابت‌های قهرمانی پرس‌سینه باشگاه‌های رامهرمز

مسابقات قهرمانی پرس‌سینه باشگاه‌های بدنسازی و پرورش‌اندام رامهرمز در حضور ۱۱ باشگاه بدنسازی این شهرستان برگزار شد.

به گزارش فارس، مسابقات قهرمانی پرس سینه انتخابی کشور با حضور باشگاه‌های بدنسازی و پرورش اندام این شهرستان برگزار شد.

در این دوره از رقابت‌ها ۱۱ باشگاه به همراه ۵۴ شرکت کننده در رده‌های سنی جوانان و بزرگسالان حضور داشتند که به برگزیدگان اول تا سوم حکم و مدال اهدا شد.

در این مسابقات یزمان کریمی، عبدالله حیدری، امین قشقایی، سجاد پار، رضا بهوندی، طالب سلامت، سعید حق پرست، هادی عبادی، عبدالله شهبازی، بهشاد دهقان در اوزان مختلف به مقام نخست دست یافتند.همچنین یزدان امیری، رضا بهمنی، عبدالکریم قربانی، ارسلان اسدی، بهمن آصفی به مقام دوم و حسین طاهر پور، مسلم احمدی به مقام سوم رسیدند.

خسرو پیرمرادی، محمدکلانی، محمدرضا شیرالی و مسلم حاتمی نیز به عنوان داور در این مسابقات قضاوت کردند. به گزارش خبرگزاری فارس این مسابقات با همکاری اداره ورزش جوانان و باشگاه‌های بدنساز و پرورش اندام شهرستان برگزار شد و نفرات برتر این رقابت‌ها در مسابقات کشوری حضور خواهند یافت.

آگهی ماده ۳ قانون تعیین تکلیف وضعیت ثبتی و اراضی وساختمانهای فاقد سند رسمی

نظر به اینکه هیات حل اختلاف مستقر در اداره ثبت اسناد و املاک بندرعباس به شرح رای شماره ۱۳۹۴۶۰۳۲۳۰۵۴۰۰۰۱۳۳۱مورخ ۹۴/۸/۱۹ تصرفات مالکانه خانم کنیز زرنگ فرزند جمعه تحت عنوان ششدانگ یکبابخانه به مساحت ۲۰۶/۹۶ متر مربع مفروز و مجزی شده از پلاک ۱۸۷ و ۱۹۳و۱۹۴ و۲۴۶ الی ۲۵۱ -اصلی واقع در محله طلابند بخش دو به استناد بند الف ماده یک و ماده سه قانون آئین نامه مذکور را تائید نموده است به جهت عدم دسترسی به مالک اولیه مقرر گردید پس از انتشار آگهی سند مالکیت رسمی صادر و تسلیم گردید و علی هذا در اجرای ماده ۳ قانون تعیین تکلیف وضعیت ثبتی اراضی وساختمانهای فاقد سند رسمی مذکور در دو نوبت به فاصله ۱۵ روز آگهی جهت اطلاع عموم ومالک وصاحبان حقوق می گردد چنانچه ظرف مهلت دو ماه ازتاریخ اولین انتشار آگهی اعتراضی از کسی به اداره ثبت اسناد و املاک بندرعباس وارد نگردد سند مالکیت بر اساس مفاد رای صادر فوق در حدود و صلاحیت وفق مقررات صادر خواهد گردید در صورت وصول اعتراض می بایست ازتاریخ تسلیم اعتراض به اداره ثبت ظرف مهلت یک ماه به دادگاه صالحه محل مراجعه وتقدیم دادخواست نمائید لذا پس از سپری شدن مهلت مذکور وعدم ارائه تقدیم دادخواست ، اداره ثبت اسناد واملاک بندرعباس نسبت به صدور سند مالکیت اقدام خواهد نمود وصدور سند مالکیت مانع از مراجعه متضرربه دادگاه نخواهد بود .

۳۱۲۵۴ م/الف-تاریخ انتشار نوبت اول : ۹۴/۱۰/۵-تاریخ انتشار نوبت دوم : ۹۴/۱۰/۲۱

اسمعیل ربیعی نژاد-رئیس اداره ثبت اسناد و املاک شهرستان بندرعباس

قوه قضائیه
سازمان ثبت اسناد و املاک کشور
اداره کل ثبت اسناد و املاک استان هرمزگان

آگهی موضوع ماده ۳ قانون و ماده ۱۳ آئین نامه تعیین تکلیف وضعیت ثبتی و اراضی وساختمانهای فاقد سند رسمی

برابررای شماره۱۳۹۴۶۰۳۲۴۰۰۹۰۱۰۵۱۸-۹۴/۹/۱۵ هیات موضوع قانون تعیین تکلیف وضعیت ثبتی اراضی وساختمانهای فاقد سند رسمی مستقر در واحد ثبتی بوشهر تصرفات مالکانه و بلامعارض متقاضی آقای محمد جعفر زمانی فرزند حسن قلی بشماره شناسنامه ۱۸۶۳ صادره از خشت دو کمارج به شماره ملی ۵۴۷۹۷۰۸۳۰۹ در ششدانگ یک یکباب ساختمان به مساحت ۱۵۰ متر مربع پلاک ۱۱۵ فرعی از ۲۶۵۰ اصلی مفروز و مجزی شده از پلاک ۲۶۵۰/۸ اصلی واقع در بخش دو بوشهر خریداری از مالک رسمی ابراهیم سلیمانی محرز گردیده است . لذا به منظور اطلاع عموم مراتب در دو نوبت به فاصله ۱۵ روز آگهی می شود در صورتی که اشخاص نسبت به صدور سند مالکیت متقاضی اعتراضی داشته باشند می توانند ازتاریخ انتشار اولین آگهی به مدت دو ماه اعتراض خود را به این اداره تسلیم پس از اخذ رسید ، ظرف مدت یک ماه از تاریخ تسلیم اعتراض ، دادخواست خود را به مراجع قضایی تقدیم نمایند . بدیهی است در صورت انقضای مدت مذکور و عدم وصول اعتراض طبق مقررات سند مقررات صادر خواهد شد .

تاریخ انتشار نوبت اول :۹۴/۱۰/۲۱-تاریخ انتشار نوبت دوم :۹۴/۱۱/۶

سهراب خواجه -رئیس اداره ثبت اسناد و املاک شهرستان بوشهر

قوه قضائیه
سازمان ثبت اسناد و املاک کشور
اداره کل ثبت اسناد و املاک استان بوشهر

آگهی تحدید حدود اختصاصی

نظر به اینکه تحدید حدود ششدانگ یکبابخانه واقع در بخش دو بوشهر ملکی خانم فاطمه شهریار پور پلاک ۳۷۶۰/۴۰۵۱ بمساحت ۱۵۰/۵۰ متر مربع بعمل نیامده است ، لذا بر حسب درخواست نامبرده جهت انتشار آگهی اختصاصی وقت تحدید حدود مورخه ۹۴/۱۱/۱۲ تعیین و عملیات تحدید از ساعت ۸ صبح در محل شروع و بعمل خواهد آمد اینک بوسیله این آگهی ازمتقاضی و کلیه مجاورین بر طبق ماده ۱۴ قانون ثبت دعوت می شود که در وقت مقرر در محل وقوع ملک حضور بهم رسانند واخواهی مجاورین نسبت به حدود وحقوق ارتفاقی طبق ماده ۲۰ قانون ثبت ازتاریخ تنظیم صورتمجلس تحدیدی بمدت ۳۰ روز پذیرفته خواهد شد که بایستی کتبا به اداره ثبت بوشهر تسلیم نماید معترض مکلف است طبق تبصره دو ماده واحده قانون تعیین تکلیف پرونده های معترضین ثبتی .....مصوب ۱۳۷۳/۲/۲۵ ظرف مدت یک ماه ازتاریخ تسلیم اعتراض به اداره ثبت دادخواست به مرجع قضایی ذیصلاح تقدیم نماید والا حق اوساقط خواهد شد .

تاریخ انتشار :۹۴/۱۰/۲۱

سهراب خواجه -رئیس اداره ثبت اسناد و املاک شهرستان بوشهر

قوه قضائیه
سازمان ثبت اسناد و املاک کشور
اداره کل ثبت اسناد و املاک استان هرمزگان

طالع بینی

فروردین:
اگرچه شما امروز جدی تر از گذشته هستید، ولی بلند پروازی و جاه طلبی‌تان فرصت خیلی خوبی برایتان فراهم می‌کند. اما این سخن بدین معنی نیست که شما فقط به خاطر رسیدن به چیزهایی که می‌خواهید، دوست دارید سخت کار کنید. با وجود چرخش بهرام یعنی سیاره فرمانروای شما و نپتون جادویی اتفاق شگفت انگیزی در شرف وقوع است.

اردیبهشت:
شما امروز می‌توانید به اندازه یک فرد قدیس صبور باشید، اما این دلیل نمی‌شود که شما فرد مقدسی باشید!! شما فقط می‌دانید که چه خواسته‌هایی دارید و کارهایی که برای رسیدن به آنها لازم است را انجام خواهید داد. اگر شرکت کردن در یک بازی طولانی برایتان منفعت دارد، پس آن کاری است که شما باید انجامش دهید.

خرداد:
شما امروز کاملاً رویاهای خود را جدی گرفته‌اید و از افراد دیگر هم انتظار دارید همین کار را بکنند. اما شاید خیلی به موقع و سریع عمل نکنید، چراکه اعتقاد دارید فرصتی برای جبران کردن چیزهای که از دست داده‌اید دارید. به جای اینکه از گفتگوهای احساسی و پرمعنی چشم پوشی کنید، با ایجاد کردن یک تصویر ذهنی جذاب به سویشان جذب شوید.

تیر :
شما امروز احساس می‌کنید بار تمام دنیا روی دوش‌هایتان سنگینی می‌کند! اما یک نفر سعی دارد شما را به این مسیر بکشاند. اگر یکی از دوست‌های صمیمی‌تان اشتباهی را به دروغ به گردن شما بیندازد، شاید امتحان کردن خود ایده خوبی باشد. اما مشکل اصلی شما این نیست.

مرداد:
اگر عشق و علاقه شما به مهمانی کاهش پیدا کرده نگران نشوید. این روند زیاد طول نمی‌کشد؛ شما در حال پیدا کردن جایگاه خود در زندگی هستید. حتی اگر امروز کارهای لذت بخش زیادی انجام ندادید ناراحت نشوید، چراکه روزهای خوش و لذت بخش زیادی پیش رو دارید. با تمرکز کردن و فکر کردن به روزهای خوش آینده، ذهن خود را از فکر کردن به ناراحتی‌های گذشته آزاد کنید.

شهریور:
اگر شما به خاطر استرس‌هایی که در محل کار با آنها مواجه شده‌اید عصبانی هستید، باید بدانید که اوضاع روند ثابت خود را پیدا می‌کند. اما این اتفاق‌ها شور و هیجان خاص خودش را دارد و به این زودی‌ها تمام نمی‌شود. پس الان چه چیزی اهمیت بیشتری دارد؟ هم اکنون لذت بردن از زندگی مهم ترین چیز است و استرس‌هایی که با آنها روبرو می‌شوید کوچکترین اهمیتی ندارند.

مهر :
امروز سیاره بخت شما یعنی ونوس مهارت‌های یکنواخت و ثابتی را از کیوان می‌گیرد و شما را قادر می‌سازد که با رفتاری محتاطانه آرزوهای خود را ابراز کنید. شاید شما از آنها درخواست کمک نکنید، اما آنها می‌توانند دقیقا بفهمند که چه می‌خواهید. با وجود اینکه بهرام می‌تواند موفقیت شما را به تاخیر بیندازد.

آبان :
باوجود اینکه امروز به فکر تفریح و خوشگذرانی هستید، ولی فعلاً وقت کار کردن است. شما کارهای خیلی زیادی برای انجام دادن دارید و به راحتی نمی‌توانید همه آنها را تمام کنید. اما سعی نکنید کارها را یکدفعه و با هم انجام دهید. جدی باشید، زمان کافی صرف کنید و هر کاری را با دقت انجام دهید تا مجبور نشوید آن را دوباره انجام دهید.

آذر :
بیشتر اوقات انتظار داریم اتفاقات خوب تا ابد ادامه داشته باشند، ولی در واقع این گونه نیست. این سخن بدین معنی نیست که شما به دردسر می‌افتید؛ بلکه انرژی خیلی زیاد روزهای گذشته حالا در حال کمرنگ تر شدن هستند. اگر شما با دقت به زندگی گذشته خود نگاهی بیندازید، می‌بینید که حتی مواقعی که زیاد شور و هیجان نداشته‌اید، عشق همیشه در زنگی‌تان وجود داشته است.

دی :
انفجار خیلی شدید احساسی می‌تواند شما را از خواب غفلت بیدار کرده و چیزهایی که ازشان اجتناب می‌کردید را به یادتان بیاورد. اما نیازی نیست که همه چیز را برای خود تثبیت کنید. میزان آگاهی شما فعلاً برای شروع کار مناسب است. به جای اینکه یکدفعه اختیار خود را از دست بدهید بهتر است که اطلاعات خود را فعلاً آشکار نکنید، سپس فکر کنید ببینید زمانی که این اطلاعات را نداشتید چه کاری انجام می‌داید.

بهمن :
شما امروز زیاد دوست ندارید در اجتماع ظاهر شوید، اما این تمایل شما به انزوا زیاد طول نخواهد کشید. اگر قبلاً برای فعالیت‌های اجتماعی انرژی زیادی صرف می‌کردید، پس برای انجام دادن کارهایی که ارزشمندند این گوشه گیری خود را بشکنید. فعالیت‌های اجتماعی را با اندیشه و تفکر کردن قاطی نکنید.

اسفند:
شما می‌توانید دوباره با رویاهای خود ارتباط برقرار کنید و بنابراین امروز به خاطر کارهایی که قرار است انجام بدهید کمتر احساس نگرانی می‌کنید. شما شاید بیش ازحد محتاط باشید، اما خوش بینی‌تان هنوز زندگی‌ای که خواهانش هستید را برایتان فراهم آورده است. شما فهمیده‌اید که در شرایط اقتصادی سخت خوشبختی تان بستگی به خریدهای بیشتر ندارد. برای اینکه شما هم اکنون در چنین مواقعی به جای اینکه به پیشرفت حرفه‌ای خود فکر کنید.

با کاشت گونه های بومی و مقاوم ضمن کاهش مصرف آب
هویت شهرمان را حفظ کنیم

روابط عمومی سازمان پارکها
وفضای سبز شهرداری بندرعباس

سازمان پارکها و فضای سبز

روزنامه منطقه جنوب کشور

دریا

روزنامه سیاسی ، اجتماعی ، فرهنگی ، ورزشی

گستره توزیع : منطقه جنوب کشور
بوشهر، خوزستان ، سیستان و بلوچستان،
فارس ،کرمان ،کهگیلویه و بویر احمد ، هرمزگان ، یزد

صاحب امتیاز و مدیر مسئول : ایوب دبیری نژاد

سردبیر : فروغ مسلم زاده

سایت : www.daryanews.ir

پست الکترونیکی : daryanews_bnd@yahoo.com

تلفن : ۳۲۲۴۶۳۸۴-۳۲۲۴۳۷۳۴- ۳۲۲۲۲۷۹۳
۳۲۲۲۲۶۳۵ نمابر:۳۲۲۴۶۶۰۰

دفتر : بندرعباس – بلوار امام خمینی (ره) – سه راه دلگشا
برج نیلوفر – ورودی غربی–طبقه پنجم – واحد ۲۳

چاپ سرای دانش هرمزگان

نمایندگی استانها:

جنوب سیستان و بلوچستان	شهریار سروش	۰۹۱۵۸۴۵۳۶۴۶
کرمان	شاهین عبدالهی	۰۹۱۳۱۹۹۰۹۵۰
کهگیلویه و بویراحمد	علیزاده	۰۹۱۷۳۴۱۳۲۷۰
یزد	علی بهبویه	۰۳۵۱-۷۲۶۶۱۹۹
فارس	عزیزاله قهرمانی	۰۹۱۷۱۱۴۰۹۹۷
خوزستان	حسن سیلاوی	۰۹۳۶۲۷۰۶۷۲۳
بوشهر	سیدحسین جعفری	۰۹۱۷۷۷۴۶۰۲۰
شرق هرمزگان	بهرام رضایی	۰۹۱۷۹۸۵۴۳۳۲

رهبر انقلاب:

حتی کسانی که نظام و رهبری را قبول ندارند در انتخابات شرکت کنند

حضرت آیت‌ا... خامنه‌ای رهبر معظم انقلاب اسلامی در دیدار پرشور هزاران نفر از مردم قم، با تجلیل از قیام تاریخ‌ساز ۱۹دی ۱۳۵۶ مردم این شهر و تشریح علل و عوامل «ماندگاری انقلاب»، تأکید کردند: در پرتو حضور آگاهانه همگانی، ماندگاری انقلاب، آرامش و سکینه ملت و پیروزی بر توطئه‌های دشمنان امکان‌پذیر خواهد شد.

■ مردم قم؛ «پیشروان و پیشرانان انقلاب»

به گزارش پایگاه اطلاع رسانی دفتر حفظ و نشر آثار حضرت آیت ا... خامنه ای(Khamenei.ir)، رهبر انقلاب اسلامی با تجلیل از قیام تاریخی ۱۹ دی سال ۱۳۵۶ مردم قم بر ضد رژیم دیکتاتوری شاه و در حمایت از مرجعیت و روحانیت، از مردم قم به عنوان «پیشروان و پیشرانان انقلاب» یاد کردند و افزودند: سال‌ها مبارزه و بیانات امام خمینی(ره) و جایگاه مرجعیت و روحانیت، در مردم زمینه‌های مساعدی برای مبارزه با رژیم ستم‌شاهی فراهم کرده بود که قیام ۱۹دی، این مبارزه حیاتی را کلید زد.

■ عناصر اصلی قیام ۱۹دی مردم قم

ایشان «شجاعت و بصیرت مردم و احساس تکلیف به‌هنگام برای ورود به میدان»، را عناصر اصلی قیام ۱۹دی خواندند و افزودند: آن قیام تاریخی در دفاع از امام (ره) شکل گرفت و حوادث بعد از آن منجر به پیروزی انقلاب اسلامی شد.

رهبر انقلاب، پیروزی انقلاب اسلامی در شرایط حاکمیت دیکتاتوری وابسته و مورد حمایت قدرت‌های استکباری را از لحاظ محاسبات مادی، غیرممکن و محال خواندند و خاطرنشان کردند: این پیروزی نشان‌دهنده وجود سنن الهی یعنی قوانینی در عالم خلقت است که انسان‌های مادی از درک آنها عاجزند.

■ نظام جمهوری اسلامی ایران با جبهه گسترده دشمنان اعم از آمریکا و رژیم صهیونیستی، ایادی و عوامل استکبار و عوامل تکفیری و داعش مواجه است

ایشان تأکید کردند: در شرایط کنونی نیز نظام جمهوری اسلامی ایران با جبهه گسترده دشمنان اعم از آمریکا و رژیم صهیونیستی، ایادی و عوامل استکبار و عوامل تکفیری و داعش مواجه است که اگر به لوازم سنت الهی یعنی «ایستادگی، بصیرت و عمل در لحظه نیاز»، عمل کنیم قطعاً همانند پیروزی انقلاب اسلامی می‌توان بر این جبهه گسترده غلبه کرد.

■ تشریح علت و چرایی ماندگاری انقلاب اسلامی

رهبر انقلاب اسلامی سپس به موضوع علت و چرایی «ماندگاری انقلاب اسلامی» در مقایسه با برخی حوادث مهم تاریخ معاصر ایران و جهان پرداختند.

■ مقایسه انقلاب اسلامی با نهضت ملی شدن صنعت نفت و قیام مشروطیت

حضرت آیت‌ا... خامنه‌ای با اشاره به دو حادثه «نهضت ملی شدن صنعت نفت» و «قیام مشروطیت» گفتند: در نهضت ملی، خواست مردم، یک خواست حداقلی و عبارت از کوتاه شدن دست انگلیس از سرمایه ملی نفت بود و در قیام مشروطیت نیز خواست مردم، حداقلی، و عبارت از محدود شدن اختیارات و قدرت مطلقه پادشاه بود. ایشان افزودند: این دو حادثه با این که دارای اهدافی حداقلی بودند و مردم هم در صحنه حضور داشتند شکست خوردند ولی انقلاب اسلامی ایران با آن که دارای یک هدف حداکثری، یعنی استقلال همه‌جانبه و سرنگونی حکومت پادشاهی و استبدادی بود، به پیروزی رسید و ماندگار شد. حضرت آیت‌ا... خامنه‌ای تأکید کردند: اگر جوانان به تحلیل درستی از این واقعیت برسند دیگر تلاش برخی برای نشاندن بذر ترس و رعب و ناامیدی در دل مردم به نتیجه نخواهد رسید و راه صحیح آینده کشور مشخص خواهد شد.

■ تغییر مسیر انقلاب‌های فرانسه و شوروی و از بین رفتن آن انقلاب‌ها

ایشان همچنین به تغییر مسیر انقلاب‌های فرانسه و شوروی و از بین رفتن آن انقلاب‌ها اشاره و خاطرنشان کردند: انقلاب اسلامی ایران تنها انقلابی است که توانسته است ماندگاری خود را براساس اصول و آرمان‌های اولیه حفظ کند.

■ اصلی‌ترین هدف مراکز فکر و اندیشه در دنیای استکبار، از بین بردن عناصر ماندگاری انقلاب است

رهبر انقلاب اسلامی با تأکید بر این که اصلی‌ترین هدف مراکز فکر و اندیشه در دنیای استکبار، از بین بردن عناصر ماندگاری انقلاب است، افزودند: تمام تلاش دشمنان در طول سال‌های گذشته اعم از جنگ تحمیلی، محاصره اقتصادی و تحریم‌های گسترده اخیر، با هدف از بین بردن ماندگاری انقلاب اسلامی بوده است که البته در هر دوره، ابتکارات جدید هم انجام می‌دهند.

■ انقلاب و کودتای رنگی آمریکا در سال ۸۸ در ایران با حضور مردم، شکست خورد

حضرت آیت‌ا... خامنه‌ای، خاطرنشان کردند: آمریکایی ها در سال ۸۸ به‌دنبال آن بودند که تجربه موفق خود در چند کشور را به بهانه انتخابات در ایران نیز اجرا کنند و با برجسته‌سازی اقلیتی که رأی نیاورده بود و با حمایت مالی و سیاسی از آن ها نتیجه انتخابات را به هم بزنند اما انقلاب و کودتای رنگی آن ها در ایران با حضور مردم، شکست خورد. رهبر انقلاب اسلامی با اشاره به حمایت رئیس‌جمهور آمریکا از مخالفان نظام و انقلاب در حوادث سال ۸۸، خاطرنشان کردند: دولت آمریکا تا آن جا که توانست از آن حوادث حمایت کرد ولی حضور به‌موقع مردم در صحنه، نقشه آنان را نقش بر آب کرد.

آمریکایی‌ها اکنون می‌گویند دوره بعد از مذاکرات هسته‌ای، دوره سخت‌گیری بر ایران است به‌گونه‌ای که گویا قبل از این بر ایران سخت نمی‌گرفته‌اند!

حضرت آیت‌ا... خامنه‌ای، گفتند: آمریکایی‌ها اکنون می‌گویند دوره بعد از مذاکرات هسته‌ای، دوره سخت‌گیری بر ایران است به‌گونه‌ای که گویا قبل از این بر ایران سخت نمی‌گرفته‌اند، اما جوانان، مردم و مسئولان آگاهانه، هوشیارانه، امیدوارانه و با مقاومت و توکل بر خدا و تکیه بر نقاط قوت کشور، در مقابل دشمنان می‌ایستند و این، بسیار مهم است.

■ طبیعت انتخابات؛ دادن نفس تازه به ملت

رهبر انقلاب اسلامی در بخش دیگری از سخنانشان، طبیعت انتخابات را دادن نفس تازه به ملت برشمردند و افزودند: احساس مسئولیت مردم که در حضور در انتخابات جلوه‌گر می‌شود و دشمن را ناکام می‌گذارد از عناصر «ماندگاری انقلاب» است.

■ ۲ مسئله دارای اهمیت در انتخابات

حضرت آیت‌ا... خامنه‌ای دو مسئله را در انتخابات دارای اهمیت فراوان خواندند: اول؛ «اصل شرکت در انتخابات» و دوم؛ «درست انتخاب کردن و رأی به نامزدهای اصلح».

■ همچون گذشته اصرار داریم که همه، حتی کسانی که نظام را و رهبری را قبول ندارند پای صندوق‌ها بیایند

ایشان با تأکید مجدد برضرورت شرکت همه واجدان شرایط رأی دادن در انتخابات افزودند: همچون گذشته اصرار داریم که همه، حتی کسانی که نظام را و رهبری را قبول ندارند پای صندوق‌ها بیایند چرا که انتخابات متعلق به ملت، ایران و نظام جمهوری اسلامی است.

■ تاثیر شرکت همگان در انتخابات

حضرت آیت‌ا... خامنه‌ای شرکت همگان در انتخابات را موجب پایداری و تقویت نظام اسلامی، استمرار تأمین امنیت کامل، افزایش اعتبار و آبروی ملت در چشم جهانیان و باعث ابهّت جمهوری اسلامی ایران در نزد دشمنان خواندند.

■ نتیجه تلاش و دقت در انتخاب درست حتی اگر برخی منتخبان بعدها مطلوب از آب درنیایند

رهبر انقلاب در تبیین اهمیت فراوان رأی دادن به نامزدهای صالح افزودند: آرا و سلایق مختلف، ایراد ندارد، مهم آن است که تلاش و دقت کنیم که انتخاب ما، انتخاب درستی باشد. ایشان افزودند: اگر این دقت صورت گیرد حتی اگر برخی منتخبان، بعدها مطلوب از آب در نیایند، «تلاش و دقت رأی‌دهنده برای انتخاب نامزدهای شایسته»، مورد رضایت پروردگار خواهد بود.

زوایای اهمیت مجلس شورای اسلامی

حضرت آیت‌ا... خامنه‌ای با اشاره به جایگاه رفیع مجلس شورای اسلامی در عرصه مسائل داخلی و بین‌المللی خاطرنشان کردند: مجلس از زوایای مختلف به‌ویژه از لحاظ تصویب قوانین، ریل‌گذاری برای حرکت دولت‌ها، و تجلی ایستادگی ملت اهمیت بی‌نظیری دارد.

■ مواضع «خوب» مجلس کنونی در مسائل بین‌المللی

ایشان مواضع مجلس کنونی را در مسائل بین‌المللی «خوب» برشمردند و افزودند: مجلسی که در قضیه هسته‌ای و دیگر مسائل مقابل دشمنان بایستد و شجاع، مستقل و آزاد، حرف‌ها و مواضع ملت را بیان کند با مجلسی که در مسائل گوناگون حرف‌های دشمن را تکرار می‌کند، از زمین تا آسمان تفاوت دارد.

رهبر انقلاب، تک تک نمایندگان مجلس را در شکل‌گیری حرکت و مواضع خانه ملت، دخیل دانستند و افزودند: به‌همین علت، مردم همه استان‌ها و شهرها، باید در انتخاب نمایندگان خود، کاملاً دقت کنند و در درستی انتخاب، به اطمینان برسند.

■ اگر پیشنهاد دهندگان لیست‌ها، مؤمن و انقلابی هستند و خط امام را واقعاً قبول دارند می‌توان به لیست آن ها درباره مجلس و خبرگان اعتماد کرد

حضرت آیت‌ا... خامنه‌ای در همین زمینه افزودند: البته شناخت کامل یکایک نامزدها، واقعاً دشوار است اما می‌توان با دقت در سوابق و مواضع کسانی که فهرست‌ها و لیست‌های انتخاباتی را ارائه می‌کنند، درباره لیست‌ها تصمیم گرفت. رهبر انقلاب اسلامی افزودند: اگر پیشنهاد دهندگان لیست‌ها، مؤمن و انقلابی هستند و خط امام را واقعاً قبول دارند می‌توان به لیست آنها درباره مجلس شورای اسلامی و مجلس خبرگان اعتماد کرد اما اگر به انقلاب و دین و استقلال، چندان اهمیتی نمی‌دهند و دلشان دنبال حرف‌های آمریکا و دیگر بیگانگان است، قابل اعتماد نیستند.

■ اهمیت و جایگاه مجلس خبرگان

حضرت آیت‌ا... خامنه‌ای مجلس خبرگان را نیز بسیار مهم خواندند و یادآور شدند: برخلاف برخی تصورها، مجلس خبرگان برای سالی یکی دو بار جلسه و سخنرانی تشکیل نمی‌شود بلکه می‌خواهد روزی که رهبر فعلی در قید حیات نیست، «رهبر» یعنی کلیددار حرکت انقلاب را انتخاب کند و این مسئله بسیار مهم است. ایشان با تأکید بر ضرورت دقت کامل در انتخاب نامزدهای مجلس خبرگان افزودند: بسته به ترکیب خبرگان، آن ها ممکن است در هنگام ضرورت، شخصی را به رهبری انتخاب کنند که با توکل به خدا و با شجاعت در مقابل دشمنان بایستد و راه امام را ادامه دهد اما این احتمال نیز وجود دارد که فردی با ویژگی‌های متفاوت را به رهبری برگزینند، بنابراین باید با تحقیق و دقت و شناخت و اطمینان به آن ها رأی داد. حضرت آیت‌ا... خامنه‌ای حضور در انتخابات و به‌ویژه دقت در انتخاب «نامزدهای صالح یا اصلح» را موجب تحقق دو هدف عالی خواندند: ماندگاری انقلاب و آرامش و سکینه ملت.

■ رویش‌های انقلاب در زمینه‌های مختلف بسیار بیشتر از ریزش‌ها بوده است

ایشان در تشریح تأثیر انتخاب صحیح بر ماندگاری انقلاب افزودند: از ابتدای انقلاب ریزش‌ها و رویش‌های فراوانی داشته‌ایم، عده‌ای از افراد انقلابی به‌خاطر «ظلم فردی احتمالی» که به آن ها شده، به ناحق از اصل انقلاب رویگردان شده‌اند و عده‌ای هم به‌خاطر مسائل شخصی و خانوادگی مواضع دیگری گرفته‌اند اما مهم این است که رویش‌های انقلاب در زمینه‌های مختلف از جمله وجود نیروهای «مؤمن، انقلابی، متخصص، تحصیل‌کرده، فناور و کارآمد»، بسیار بیشتر از ریزش‌ها بوده است.

■ تاثیر عمل کردن مردم به وظایف خود در انتخاب نامزدهای صالح برای مجلس و خبرگان

رهبر انقلاب افزودند: در مقطع کنونی نیز اگر مردم به وظایف خود در انتخاب نامزدهای صالح برای مجلس و خبرگان، درست عمل کنند «رویش‌های سرسبز و پرطراوت انقلاب»، بیشتر و ماندگاری انقلاب تأمین می‌شود.

■ هرکس امروز با انقلاب و امام خمینی (ره) و راه امام بیعت کند به معنای بیعت با پیامبر(ص) است

حضرت آیت‌ا... خامنه‌ای خصوصیت دوم عمل به وظیفه در باب ماندگاری انقلاب را ایجاد آرامش در دل ملت برشمردند و با استناد به آیات قرآن درباره نزول سکینه و آرامش بر دل‌های بیعت‌کنندگان با پیامبر(ص) افزودند: هرکس امروز با انقلاب و امام خمینی(ره) و راه امام بیعت کند به معنای بیعت با پیامبر(ص) است و پروردگار کریم به پاداش این بیعت، دغدغه، نگرانی و ناامیدی را از دل ملت می‌زداید و اطمینان و آرامش را جایگزین می‌کند. حضرت آیت‌ا... خامنه‌ای در پایان سخنانشان تأکید کردند: ماندگاری انقلاب و ایستادگی امیدوارانه و پرآرامش مردم، یقیناً باعث پیروزی ملت بر آمریکا و توطئه‌های دشمنان خواهد شد.

دستوان:

امنیت و آسایش جاده ای هرمزگان حاصل تلاش راهداران و پلیس است

مدیرکل راه و شهرسازی هرمزگان امنیت و آسایش در جاده های هرمزگان را حاصل تلاش شبانه روزی راهداران و مجموعه پلیس راه دانست.

به گزارش روابط عمومی اداره کل راه و شهرسازی هرمزگان، فرشید دستوان در مراسم تجلیل از راهداران و فرماندهان پلیس راه که با حضور دهقان دبیر شورای ترافیک استان و سرهنگ مجیدزاده فرمانده پلیس راه هرمزگان برگزار شد، افزود: تمام تلاش هایی که در حوزه امنیت و آسایش مردم در جاده ها صورت می گیرد می بایست منجر به رویداد خوب شود که خوشبختانه این مهم در محورهای هرمزگان محقق شده و آسایش و امنیت مناسبی بر جاده ها حاکم است.وی با بیان اینکه راهداران و پلیس راه با اصلی امنیت جاده ای را بر دوش می کشند ابراز داشت: تیم اورژانس و هلال احمر نیز در خدمات رسانی مورد نیاز نیز کارنامه خوبی دارند.

مدیرکل راه و شهرسازی هرمزگان به اعتبارات مناسب سازی محورهای هرمزگان اشاره کرد و افزود: امنیت کامل با تزریق اعتبار مناسب امکان پذیر خواهد بود، اضافه کرد، علیرغم اعتبارات اندک، با تلاش ها و حضور مستمری که راهداران و پلیس در جاده ها دارند شرایط مناسبی بوجود آمده است.

دستوان به بارش رحمت الهی در شش ماهه دوم امسال اشاره کرد و ادامه داد، بارش رحمت الهی فعالیت راهداران را دو چندان کرده است و با توجه به پیش بینی های صورت گرفته، سال پربارانی نیز خواهیم داشت که راهداران هرمزگانی آماده رفع نواقص احتمالی بر اثر بارندگی و سیلاب هستند.

در این نشست همچنین رسول دهقانی دبیر شورای ترافیک استان نیز به تردد روزانه هشت هزار وسیله نقلیه سنگین در جاده های هرمزگان اشاره کرد و افزود: هرمزگان به دلیل قرار گرفتن در دروازه ترانزیت جنوب به شمال وظیفه سنگینی در تامین زیرساخت ها دارد که کارهای ارزشمندی طی سال های اخیر صورت گرفته است.وی با بیان اینکه تردد در محور بندرعباس سیرجان در حال حاضر بصورت روان انجام می شود، اضافه کرد، پیش تر از این محور به عنوان قتلگاه یاد می شد، اما با فعالیت هایی که در حوزه راهسازی صورت گرفت ترافیک روانی بر این محور حاکم است. در ادامه این نشست فرمانده پلیس راه هرمزگان نیز با قدردانی از فعالیت های صورت گرفته ابراز امیدواری کرد، با همکاری مجموعه های دخیل در امنیت جاده ای، آمار تصادفات کاهش یابد.

در پایان این مراسم نیز از راهداران و فرماندهان پلیس راه هرمزگان قدردانی شد.

پوشش ۲برابری

فازدوم واکسیناسیون تب برفکی در « هرمزگان »

■ به گزارش روابط عمومی اداره کل دامپزشکی استان هرمزگان، دکتر شهرام حسینی کارشناس دفتر بهداشت و مدیریت بیماری های دامی گفت : با فراهم شدن شرایط جدید مثل تخصیص و جذب بودجه لازم و سازماندهی حداکثری امکانات، دفتر بهداشت و مدیریت بیماریهای دامی اداره کل دامپزشکی هرمزگان و توجه ویژه مدیر کل دامپزشکی استان از یک طرف و همکاری دفتر بهداشت و مدیریت بیماری های دامی در سازمان دامپزشکی کشور از طرف دیگر، این استان موفق شده در حالی که فاز دوم تب برفکی (FMD) که در پیش بینی اولیه با پوشش حدود ۲۷۰هزار راس دام سبک (گوسفند و بز) و حدود نه هزار راس گاو به مرحله اجرا گذاشته بود را تقریباً تا سقف ۲برابر ارتقاء بخشیده و این پوشش را برای دام سبک به حدود ۵۱۰هزار راس و برای گاو به ۱۲هزار راس برساند که این حجم واکسیناسیون در این فاز می تواند باعث ایجاد ایمنی مناسب دامهای استان شد.

دیدار هیات مدیره نظام مهندسی ساختمان هرمزگان با استاندار

به گزارش روابط عمومی سازمان نظام مهندسی ساختمان استان هرمزگان : هیئت مدیره دوره هفتم نظام مهندسی ساختمان استان هرمزگان به ریاست دکتر ابراهیم عمید در اولین گام به دیدار دکتر جادری استاندار هرمزگان رفتند . در این دیدار که در سالن جلسات استانداری برگزار گردید.

ابتدا پیشنهاداتی از سوی ریاست سازمان نظام مهندسی ساختمان در خصوص رویکردهای جدید به سمع و نظر استاندار رسانیده شد . در ادامه استاندار هرمزگان از نظام مهندسی با عنوان موضوع حیاتی نام برد و از حمایت در راستای قانونی و همگام با سازمان نظام مهندسی سخن به میان آورد و گفتند امید آن می رود که از معماری اسلامی ساخت بنا و در نماهای ساختمان استفاده گردد. گفتنی است : دکتر عمید پیشنهاداتی در خصوص ارتقاء جایگاه و شأن و منزلت مهندسان ، افزایش کیفیت خدمات مهندسی در راستای ارتقاء کیفیت ساخت و سازها را اصول زیربنایی قرار داده است .همچنین وی بر ضرورت جلوگیری از اجرایی ساختمان توسط افراد فاقد صلاحیت تاکید نموده و بعنوان یک الگوی مناسب در راستای رعایت مقررات ملی ، اجرای تمامی ساختمان ها در بافت فرسوده توسط سازندگان مسکن وساختمان را خواستار شدند.دکتر دالمن سرپرست معاونت عمرانی استانداری هرمزگان نیز از ظرفیت و توانمندی نظام مهندسی در کمیته های شوراها ی زیر مجموعه استانداری سخن به میان آورد و گفت: در این راستا آموزش را نیز سرلوحه کار قرار دهند .

خسروتاج اعلام کرد

سقف کارت اعتباری ۶ میلیون مصوب شد

قائم مقام وزیر صنعت، معدن و تجارت اعلام کرد: سقف کارت‌های اعتباری خرید لوازم خانگی ایرانی شش میلیون تومان تصویب شده و اولویت با زوجین است.

به گزارش ایسنا، مجتبی خسروتاج در اجلاس سراسری اتاق اصناف تهران با اشاره به طرح کارت اعتباری خرید کالای ایرانی گفت: این طرح به عنوان یکی از راهکارهاست که می تواند فضای تقاضا در کشور را تسریع کند، چون به دلیل وضعیت رکودی که بعضا به دلیل فراوانی محصول و عدم پویایی در بازار شاهدیم طرح کارت‌های اعتباری یکی از راهکارهایی بود که می توانست در این زمینه راهگشا باشد.

وی با بیان این‌که در طرح اعتباری خرید لوازم خانگی ایرانی اولویت فعلا به متاهلان داده شده است، اظهار کرد: آمار تولید نسبت به سال گذشته نگران‌کننده بود به همین دلیل نگاه دولت در این بخش، تحرک در تولید بود و اساس این طرح آن بود که تعدادی از واحدهای تولیدی که چنین موجودی دارند مورد مشورت قرار گیرند.معاون وزیر صنعت، معدن و تجارت با تاکید بر این‌که این طرح موجب تحرک در تولید می‌شود، به برگزاری طرح فروش فوق‌العاده اشاره و اظهار کرد: نمایشگاه‌های فروش شب عید و بهاره را در سال جاری برگزار نخواهیم کرد و فروش فوق‌العاده و حراج با نظارت اتحادیه برگزار خواهد شد.خسروتاج ادامه داد: با توجه به فراوانی کالا و شرایط رقابتی کشور دلیلی بر برگزاری نمایشگاه بهاره ندیدیم و امیدواریم در این حرکت اتحادیه‌های صنفی بتوانند نیازهای مردم را برآورده کنند.قائم مقام وزیر صنعت، معدن و تجارت در عین حال بیان کرد: می توانیم همانند روز ملی صادرات که صادرکنندگان نمونه انتخاب و معرفی می‌شوند روزی را نیز به این اختصاص دهیم که بهترین اتحادیه‌ها و واحدهای صنفی که در فروش فوق‌العاده شرکت کرده‌اند انتخاب شوند و فضای رقابتی بین واحدهای صنفی ایجاد کنیم.وی در عین حال به ضرورت اصلاح ساختار تشکیلاتی اتحادیه‌ها تاکید کرد و گفت: آن طور که باید و شاید به کیفیت اتحادیه‌ها اهمیت ندادیم و بعضی از آنها به ویژه در حوزه غذا و پوشاک هم‌پوشانی دارند که یکی از اقدامات مهم ما اصلاح در بخش تشکل‌ها است.معاون وزیر صنعت، معدن و تجارت همچنین بر ضرورت تشکیل اتحادیه‌ای مستقل برای فروشگاه‌های زنجیره‌ای تاکید کرد.

خسروتاج همچنین در بخشی از سخن خود با اشاره به ضرورت رشد صندوق‌های مکانیزه گفت: باید بتوانیم در یک برنامه یک یا دو ساله همه واحدهای صنفی را به این صندوق مجهز کنیم و این از حقوق مصرف‌کنندگان محسوب می‌شود.

نشست شورای آموزش و پرورش حاجی آباد در هاله ای از ابهام

آموزش و پرورش بستر توسعه و پیشرفت کشور،آموزش و پرورش نقطه آغاز رشد وتوسعه پایدار، همه ی ادارات با آموزش و پرورش تعامل داشته باشند.

به گزارش خبرنگار روزنامه دریا ؛ این جملاتی است که همه ی مسئولین در همایش ها و جلسات مختلف در خصوص آموزش و پرورش بیان می کنندو این کلمات و تیترهای زیبا در جایی به نام شورای آموزش و پرورش معنی پیدا می کندآنجاست که برای برنامه ریزی جهت برطرف نمودن مشکلات مدارس، ادارات با یکدیگر بسیج می شوند و با هم دلی و همراهی کمک و یاریگر آموزش و پرورش می شوند.شورای آموزش و پرورش شهرستان حاجی آباد تا کنون کارنامه درخشان و قابل قبولی داشته به طوری که طبق ارزیابی سال گذشته رتبه دوم را در بین مناطق استان کسب نموده است .اما جای تاسف دارد که آخرین نشست این شورا در مرداد ماه بوده و با گذشت نزدیک به پنج ماه تا کنون هیچ جلسه ای در خصوص این شورا برگزار نگردیده است .این در حالی است که با توجه به نزدیک بودن هفته شورای آموزش و پرورش نشست این شورای مهم همچنان در هاله ای از ابهام است و امید است در این راستاچاره اندیشی شده و شورای آموزش و پرورش این شهرستان مثل بعضی فدراسیون ها از حالت تعطیلی و بی تحرکی خارج شده و فعالیت خود را با شتاب گذشته در خصوص برطرف نمودن مشکلات آموزش و پرورش و مدارس از سر گیرد.لازم به ذکر است ؛ در راستای برگزاری جلسات شورای آموزش و پرورش اقداماتی از سوی دبیرخانه این شورا صورت گرفته اما متاسفانه مثمر ثمر واقع نشده همچنان این شورای مهم و راهبردی مظلوم مانده است.

مدیر کل دامپزشکی هرمزگان خبر داد

الکترونیکی شدن صدور پروانه مسئولین فنی در هرمزگان

مدیر کل دامپزشکی استان هرمزگان گفت: صدور پروانه مسئولین فنی مراکز تهیه ،تولید و فرآوری فرآورده های خام دامی ، کشتارگاههای طیور ،کارخانجات خوراک دام ، و کشتی های صیادی در استان هرمزگان الکترونیکی شد.

به گزارش روابط عمومی اداره کل دامپزشکی استان هرمزگان، دکترجانباز اظهارداشت: از ابتدای مهر ماه صدور پروانه های مسئولین فنی از طریق سامانه CERT.IVO.IR صورت می پذیرد .دکتر جانباز افزود: مسئولین فنی پس از ثبت نام اولیه در شهرستانها یا اداره کل می توانند نسبت به تکمیل مدارک از طریق سامانه اقدام نمایند.وی خاطر نشان کرد: از ابتدای طرح تعداد ۸فقره پروانه مسئول فنی از طریق سامانه مذکور صادر گردیده است . وی اضافه نمود: صدور الکترونیکی کلیه مراکز تولیدی در دستور کار اداره کل دامپزشکی استان هرمزگان قرار دارد.