روزنامه منطقه جنوب کشور

دریا

شنبه ۲۴ مهر ۱۳۹۵ ۱۳ محرم ۱۴۳۸
سال پانزدهم شماره ۲۳۲۶
۸ صفحه ۱۰۰۰ تومان

www.daryanews.ir

پست الکترونیکی: daryanews_bnd@yahoo.com

بازسازی صحنه شام غریبان در «طلابند» بندرعباس

صفحه ۳ را بخوانید

عکس: دریا

رئیس کل دادگستری هرمزگان:

کاهش تراکم جمعیت کیفری زندان‌ها در گرو مشارکت دستگاه ها

۲

منابع طبیعی و جهاد دانشگاهی هرمزگان تفاهم نامه همکاری امضاء کردند

۲

بدلیل بی توجهی و عدم حمایت

باید فاتحه تعزیه در مناطق حاشیه ای و روستاها را خواند

۳

سرپرست اداره منابع طبیعی و آبخیزداری شهرستان بندرعباس خبر داد

رفع تصرف ۷ هکتار از اراضی ملی در بندرعباس

سرپرســـت اداره منابع طبیعی و آبخیزداری شهرستان بندرعباس از رفع تصرف ۷ هکتار از اراضی ملی منطقه شهرو از توابع بخش مرکزی این شهرستان خبر داد.

به گزارش خبرنگار روزنامه منطقه جنوب کشور دریا، امین ضیایی گفت: این اراضی با حکم قضایی ، توسط یگان حفاظت منابع طبیعی و آبخیزداری شهرستان بندرعباس و همکاری نیروی انتظامی رفع تصرف شد.سرپرست اداره منابع طبیعی و آبخیزداری شهرستان بندرعباس ارزش ریالی اراضی تصرف شده را ۶۹۰ میلیون ریال عنوان کرد.

رییس اداره منابع طبیعی و آبخیزداری شهرستان بندرعباس با بیان اینکه یگان حفاظت منابع طبیعی این شهرستان بـــرای جلوگیری از هرگونه تخلف و تصرف به اراضی ملی حتی در روزهای تعطیل از آماده باش کامل برخوردار است تصریح کرد : اداره منابع طبیعی و آبخیزداری شهرستان بندرعباس به صورت شبانه‌روزی آماده دریافت هرگونه اخبار در مورد تخریب، تصرف و آتش‌سوزی در قالب شماره تلفن ۱۵۰۴ می باشد.

در جلسه کارگروه تسهیل و رفع موانع تولید هرمزگان منعقد شد

تفاهم نامه همکاری فنی و حرفه ای و سازمان مدیریت صنعتی هرمزگان

صفحه ۲ را بخوانید

قائم مقام مدیر اجرای سرشماری نفوس و مسکن هرمزگان اعلام کرد

جزئیات هدیه ۲ گیگابایتی اینترنت رایگان مشارکت کنندگان در سرشماری

صفحه ۲ را بخوانید

تجلیل از کارکنان برتر ایمنی توزیع برق هرمزگان ۸

رونق تخلیه و بارگیری کالا در اسکله های دروازه اقتصاد ایران ۲

فیلمبرداری مستند زندگی شهدای بندرلنگه آغاز شد ۶

Daryanews.bnd
به صفحه رسمی روزنامه دریا در Instagram بپیوندید

پشت پرده سیاست

- سفر رائول کاسترو به تهران در سال ۲۰۱۷
- دیوان‌عالی کشور تکلیف پرونده‌سحرخیز را تعیین می کند
- آزادی ۲ ایرانی بازداشت شده در کویت
- تعویق ارائه گزارش ۶ ماهه اجرای برجام
- تکذیب دیدار وزیر اقتصاد آلمان با جهانگیری ۲

جناب آقای قاسمی ریاست محترم سازمان صنعت، معدن و تجارت هرمزگان
جناب آقای نصری فرماندار محترم شهرستان قشم
جناب آقای میرحسینی بخشدار محترم هرمز
جناب آقای زرنگاری ریاست محترم شورای اسلامی شهر هرمز

از زحمات بی دریغ ، همراهی ، همدلی شما بزرگواران جهت بازگشایی مجدد معدن و کارخانه خاکسرخ هرمز کمال تشکر و قدردانی را داریم

تعاونی مرزنشینان هرمز
پرسنل و کارگران معدن و کارخانه پودر خاکسرخ هرمز

آبا بتن ساحل
Aba Beton Sahel
تولید و عرضه بتن آماده
دفتر مرکزی: ۳۲۲۱۲۸۲۸-۳۲۲۱۲۹۲۹
کارخانه: ۳۱-۳۲۵۶۱۰۳۰
آدرس: بندرعباس- بلوار امام خمینی نرسیده به میدان شهدا نبش خیابان دانش ساختمان بنی هاشمی واحد ۲

صرافی محمودی
خرید و فروش ارز و انجام حواله سریع
بندرعباس-مجتمع تجاری زیتون طبقه اول پلاک ۱۲۰
تلفن فاکس ۳۲۲۲۶۱۵۲
تلفن: ۳۲۲۳۵۵۴۰ همراه ۰۹۱۷۱۶۱۰۷۷۴

آگهی مناقصه عمومی دو مرحله ای البسه پرسنلی
HOSCO
شرکت فولاد هرمزگان / شماره ۱۲۶۲۸۵

موضوع مناقصه: خرید ۵۵۰۰ دست البسه پرسنلی
شرکت فولاد هرمزگان در نظر دارد تعداد ۵۵۰۰ دست البسه مورد نیاز پرسنل خود را از طریق مناقصه عمومی دو مرحله ای تامین نماید. لذا بدینوسیله از کلیه فعالان در این حوزه کاری دعوت به عمل می آید در صورت تمایل به همکاری نسبت به تکمیل اسناد و مدارک به این شرکت اقدام نمایند.
نحوه و محل دریافت اسناد: متقاضیان میتوانند با واریز مبلغ ۳۰۰,۰۰۰ریال به شماره حساب ۰۲۱۵۳۶۷۴۶۲۰۰۲ نزد بانک ملی ایران شعبه گمرک بنام شـــرکت فولاد هرمزگان جنوب و ارئه فیش واریزی و درخواست کتبی در ســـاعات اداری(بجز ایام تعطیل و پنجشنبه ها) جهت دریافت اسناد مناقصه به آدرس : بندرعباس،کیلومتر ۱۳ بزرگراه بندر شـــهید رجایی، شـــرکت فولاد هرمزگان جنوب، واحد خرید مواد مصرفی مراجعه و یا از طریق ایمیل به ادرس askarizade.m@hosco.ir و ارائه فیش واریزی نسبت به دریافت اسناد اقدام نمایند.
نحوه ارسال اسناد به همراه نمونه: از طریق پست به نشانی: بندرعباس،کیلومتر ۱۳ بزرگراه بندر شهید رجایی، شرکت فولاد هرمزگان جنوب، واحد خرید مواد مصرفی. متقاضیان برای آگاهی بیشتر می توانند در ساعات اداری با شماره تلفن ۳۳۵۳۰۰۰۳-۰۷۶ داخلی ۸۵۶۴ تماس حاصل فرمایید.
ارائه مدارک و سوابق هیچگونه حقی را برای متقاضیان ایجاد نخواهد کرد.
جدول زمانی انجام مناقصه:

آخرین مهلت دریافت اسناد	آخرین مهلت ارائه پاکات	آخرین مهلت دریافت اسناد
۹۵/۰۸/۱۵	۹۵/۰۸/۲۳	۹۵/۰۸/۲۵

روابط عمومی شرکت فولاد هرمزگان

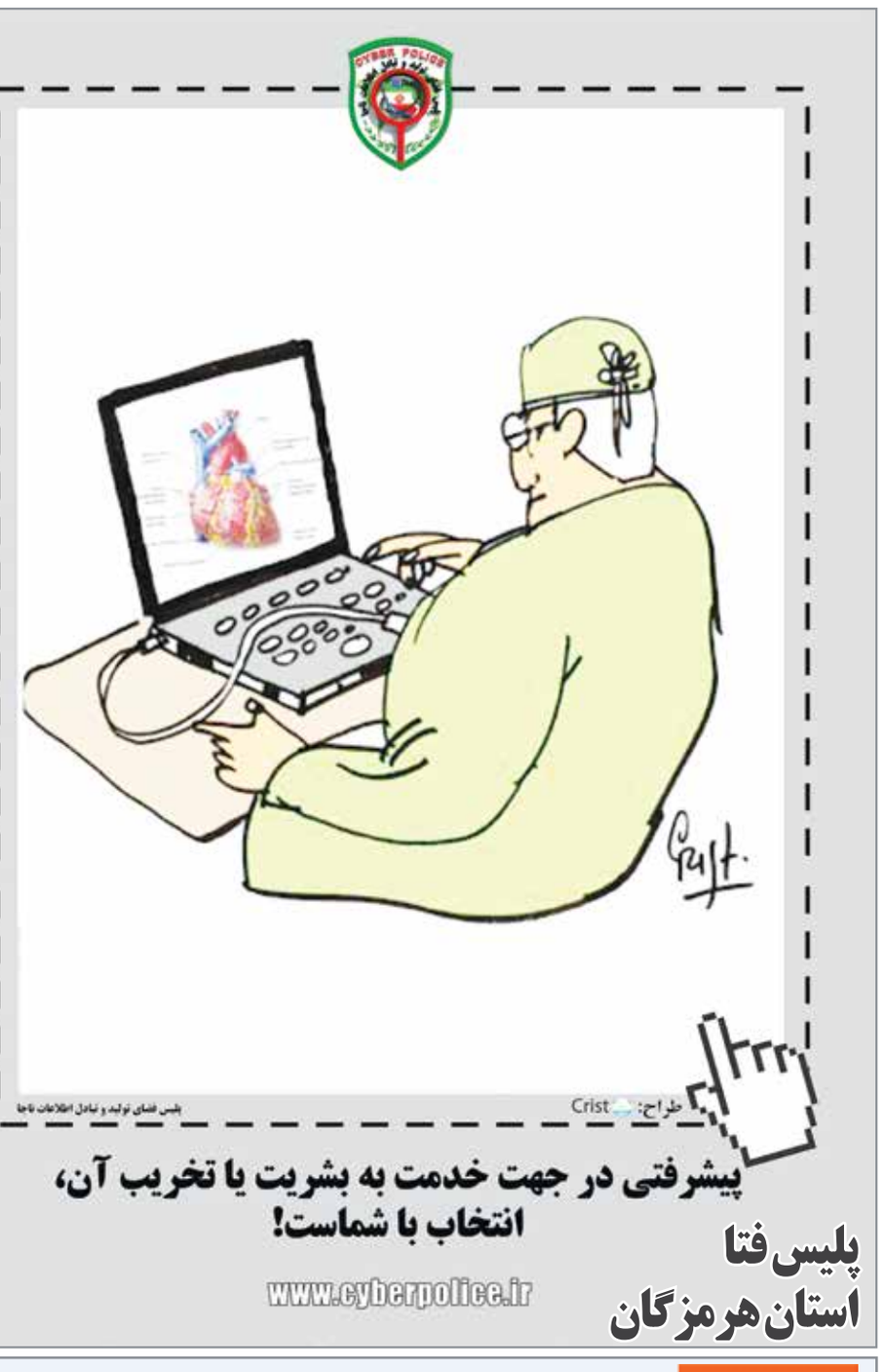

پیشرفتی در جهت خدمت به بشریت یا تخریب آن، انتخاب با شماست!
www.cyberpolice.ir
پلیس فتا استان هرمزگان

روابط عمومی مدیریت شعب بانک مسکن استان هرمزگان
پرداخت تسهیلات صندوق پس انداز مسکن یکم زوجین تا سقف ۱۲۰ میلیون تومان
با نرخ ۹/۵ % و بافت فرسوده ۸%
تلفن مشاوره: ۳۲۲۳۹۶۳۷
بانک مسکن

رونق تخلیه و بارگیری کالا در اسکله های دروازه اقتصاد ایران

■ مدیر منطقه ویژه اقتصادی بندر شهید رجایی از رونق ۲۵ درصدی تخلیه و بارگیری کالای نفتی و غیرنفتی و همچنین افزایش ۲۸ درصدی محموله های کانتینری در اسکله های دروازه طلایی اقتصاد ایران طی نیمه نخست سال جاری خبر داد. به گزارش دریا، «ابراهیم ایدنی» گفت: طی مدت یاد شده، در مجموع ۳۹ میلیون و ۲۵۳ هزار و ۴۰۰ تن کالای نفتی و غیر نفتی در بزرگترین بندر تجاری ایران تخلیه و بارگیری شد که در مقایسه با مدت مشابه سال گذشته افزایش ۲۵ درصدی به ثبت رسید.وی افزود: از این حجم از عملیات بندری، ۲۴ میلیون و ۷۹۶ هزار و ۱۴۷ تن مربوط به کالاهای غیر نفتی و ۱۴ میلیون و ۴۵۷ هزار و ۲۵۳ تن اختصاص به مواد نفتی دارد که به ترتیب ۲۸ و ۲۱ درصد افزایش داشته است.مدیرکل بنادر و دریانوردی هرمزگان همچنین حجم کل کالاهای ترانزیت شده از طریق بزرگترین بندر تجاری کشور طی شش ماه نخست سال جاری را دو میلیون و ۱۹۳ هزار و ۳۲۸ تن اعلام کرد و افزود: در این خصوص، رشد ۲ درصدی در مقایسه با مدت مشابه سال گذشته را شاهد بودیم. وی حجم صادرات کالاهای غیرنفتی را ۱۶ میلیون و ۴۸۳ هزار و ۸۷۰ تن اعلام کرد که ۵۳ درصد بیشتر از مدت مشابه سال گذشته بوده است.ایدنی از کابوتاژ ۶۴ هزار و ۶۳۳ تن از این گونه کالاها طی مدت یاد شده سخن به میان آورد و خاطرنشان کرد: از ابتدای سال جاری تاکنون، ترانشیپ ۸۴۶ هزار و ۸۳۰ تن کالای غیرنفتی نیز از طریق خطوط کشتیرانی فیدری به بنادر دیگر انجام شد که ۳۸ درصد رشد داشته است.مدیر منطقه ویژه اقتصادی بندر شهید رجایی افزود: طی همین مدت، همچنین ۴ میلیون و ۴۸۲ هزار و ۶۹۵ تن کالای غیر نفتی از طریق این بندر وارد کشور شد که کاهش ۱۰ درصدی را نشان می دهد.وی در بخش دیگری از سخنان خود از رشد ۵۳ درصدی صادرات فرآورده های نفتی از بندر شهید رجایی خبر داد و گفت: طی نیمه نخست امسال، ۴ میلیون و ۵۶۸ هزار و ۷۶۰ تن مواد نفتی از طریق این بندر به خارج از کشور صادر شد.به گفته ایدنی، یک میلیون و ۸۲۰ هزار و ۱۱۵ تن مواد نفتی طی این مدت از طریق این بندر به داخل کشور وارد و ۴۸ هزار و ۷۴۱ تن از این گونه کالاها نیز ترانزیت شده است.مدیر منطقه ویژه اقتصادی بندر شهید رجایی همچنین از کابوتاژ ۸ میلیون و ۱۹ هزار و ۶۳۷ تن کالای نفتی در این بندر با رشد ۹ درصدی سخن به میان آورد.این مقام مسئول از تخلیه و بارگیری یک میلیون و ۴۱ هزار و ۴۵۹ TEU کانتینر و رشد ۲۸ درصدی حجم این عملیات در پیشرفته ترین بندرکانتیتری کشور طی شش ماهه سال جاری، خبر داد.ایدنی در پایان اظهار داشت: بزرگترین بندر تجاری ایران طی شش ماهه سال جاری میزبان بالغ بر دو هزار و ۸۴ فروند شناور با تناژهای مختلف بوده که نسبت به مدت مشابه سال گذشته افزایش ۵ درصدی به ثبت رسید که یکهزار و ۶۶۸ فروند بالای هزار تن وزن داشته اند.

خبری

رئیس کل دادگستری هرمزگان:

کاهش تراکم جمعیت کیفری زندان‌ها در گرو مشارکت دستگاه ها

حجت الاسلام والمسلمین اکبری رئیس کل دادگستری استان در جلسه کمیته کاهش جمعیت کیفری زندان های استان هرمزگان با بیان اینکه دستگاه قضایی موظف به اجرای دقیق قانون و بخشنامه ساماندهی جمعیت زندان ها، ابلاغی از سوی ریاست معزز قوه قضائیه می باشد، اظهار داشت: هم سویی و تعامل بیشتر میان دستگاه های فرهنگی ،شناسایی آسیب های فردی و اجتماعی و ریشه یابی آنها نقش مهمی در کاهش جمعیت کیفری زندان ها ایفاء می نماید.

به گزارش خبرنگار روزنامه دریا، رئیس کل دادگستری استان هرمزگان با بیان این مطلب که بر اساس آمار ؛کاهش شش درصدی جمعیت کیفری زندان های استان هرمزگان را در شش ماه ابتدایی سال ۱۳۹۵ در مقایسه با مدت مشابه سال گذشته شاهد می باشیم، اظهار داشت: کیفر حبس اگرچه ظاهراً بر خود شخص زندانی تحمیل می‌شود اما به اذعان کارشناسان؛ زندانی شدن شخص، بدون تردید به شکل غیرمستقیم آثار زیانباری بر خانواده زندانی تحمیل خواهد کرد و در نتیجه به اصل شخصی بودن مجازات‌ها خدشه وارد خواهد ساخت ، به طوری که امروزه یکی از دغدغه‌های مسؤولین نظام ، حمایت از خانواده زندانیان است تا آنها بر اثر زندانی شدن سرپرست خانوار، به سمت و سوی آسیب های اجتماعی کشیده نشوند.

رئیس شورای عالی قضایی استان هرمزگان در ادامه اظهار داشت : هدف دستگاه قضایی کاهش جمعیت کیفری زندان ها و نهادینه شدن فرهنگ صلح وسازش در سطح جامعه است و در ادامه افزود: حبس زدایی و کاهش جمعیت کیفری زندان‌ها یکی از مهمترین مطالبات رهبر معظم انقلاب (مد ظله العالی) از مسئولان قضایی در سال‌های اخیر بوده است و در همین راستا ابلاغ بخشنامه ساماندهی جمعیت کیفری زندان ها در سال ۱۳۹۵ از سوی ریاست معزز قوه قضائیه و تأکید بر لزوم استفاده از ظرفیت‌های قانونی موجود، چشم‌انداز جدیدی را برای کاهش تراکم جمعیت زندان‌ها و جلوگیری از صدور احکام بی‌مورد حبس، گشوده است.

رئیس کل دادگستری استان هرمزگان با اعلام این مطلب که یکی از مهمترین سیاست‌های ابلاغی رهبر معظم انقلاب در برنامه ششم توسعه، موضوع حبس‌زدایی می باشد و بر این اساس در بند ۶۴ از این سیاست‌ها موضوع «بازنگری در قوانین جزایی به‌منظور کاستن از محکومیت به حبس و تبدیل آن به مجازات‌های دیگر و همچنین متناسب‌سازی مجازات‌ها با جرایم ارتکابی ،مورد تأکید معظم له قرار گرفته است، بر وظیفه شرعی و قانونی تمامی قضات و مسؤولین قضایی در حرکت مستمر در مسیر عمل به منویات داهیانه رهبر معظم انقلاب اسلامی تأکید کرد.

حجت الاسلام والمسلمین اکبری با یادآوری این مطلب که در جرایم خفیف که مجرم بدون سابقه کیفری و از روی تغافل و یا جو حاکم مرتکب آن گردیده ، نباید اصرار بر مجازات زندان داشت، بلکه باید با استفاده از ظرفیت های قانونی از آن دسته از مجازات های جایگزین حبس که جنبه تأدیبی و تربیتی دارد استفاده شود ،خاطر نشان کرد: افزایش شمار بازدیدهای قضات از زندانهای استان و آزادی هدفمند زندانیان، برنامه راهبردی دادگستری استان هرمزگان به منظور ساماندهی به جمعیت کیفری زندان ها می باشد.

رئیس کل دادگستری استان هرمزگان همچنین از اهتمام ویژه دستگاه قضایی استان به منظور افزایش روند دیدار و سرکشی از زندان ها توسط قضات و مسئولان قضایی، با هدف شناسایی زندانیان مستحق و رسیدگی به مسائل و مشکلات آنها خبر داد و لزوم پیگیری روند بازدید از زندان ها از سوی رؤساء و دادستان های حوزه های قضایی استان هرمزگان را یادآور شد.

منابع طبیعی وجهاد دانشگاهی هرمزگان تفاهم نامه همکاری امضاء کردند

مدیرکل منابع طبیعی و آبخیزداری هرمزگان گفت: این تفاهمنامه در راستای توسعه تعاملات آموزشی، ترویجی ،پژوهشی، فرهنگی و فناوری به منظور بهره مندی از امکانات توانمندی ها و ظرفیت های موجود و افزایش کمی و کیفی در زمینه های فوق بین اداره کل منابع طبیعی و آبخیزداری و جهاد دانشگاهی به امضا رسیده است.

به گزارش خبرنگار روزنامه دریا،امید ذاکری تصریح کرد : توسعه همکاری مشترک آموزشی تحقیقاتی و فناوری در جهت انجام طرح های مطالعاتی ،ارائه خدمات علمی و آزمایشگاهی مورد نیاز طرفین ، همکاری در برگزاری مشترک همایش ها و کارگاه های آموزشی و پژوهشی ، تولید محصولات فرهنگی ، آموزشی ، تبادل کادر علمی برای فراگیری علوم مشترک و استفاده از توان و تخصص طرفین از بخش های همکاری این دو ارگان است که در تفاهمنامه لحاظ شده است.

وی افزود: در قالب این تفاهمنامه اداره کل منابع طبیعی و آبخیزداری متعهد شده است پایان نامه و رساله های دانشجویان و پروژه های تحقیقاتی جهاد دانشگاهی را در اداره کل منابع طبیعی در اولویت قرار دهد و امکان استفاده از فضاهای فیزیکی، کارگاهی و آموزشی را برای دانشجویان فراهم کند و در راه اندازی نشریات تخصصی در زمینه منابع طبیعی با جهاد دانشگاهی همکاری کند.

مدیر کل منابع طبیعی و آبخیزداری هرمزگان گفت: دراولویت قراردادن اجرای دوره های آموزشی و طرح های تحقیقاتی ،تامین تجهیزات آموزشی علمی و پژوهشی و مدرسین مورد نیاز اداره کل و تهیه و تدوین سرفصل عناوین دوره های آموزشی از جمله تعهدات جهاد دانشگاهی در قالب این تفاهمنامه است.

امید ذاکری افزود:ارائه طرح های توجیهی اقتصادی جهت تعاملات کاری فنی اقتصادی و مدیریتی و برنامه ریزی جهت راه اندازی و ارتباط با گروه های تخصصی و اجرایی همیاران طبیعت و همفکری و همکاری در انجام طرح های مطالعاتی در زمینه به روزرسانی و کاربردی و بومی کردن دانش اداره کل منابع طبیعی و آبخیزداری از دیگر بندهای تعهدات جهاد دانشگاهی است.

در جلسه کارگروه تسهیل و رفع موانع تولید هرمزگان منعقد شد

تفاهم نامه میان فنی و حرفه ای و سازمان مدیریت صنعتی هرمزگان

تفاهم نامه همکاری میان اداره کل آموزش فنی و حرفه ای و سازمان مدیریت صنعتی هرمزگان با هدف نیاز سنجی ،آینده نگری ، آموزش بنگاه های اقتصادی، حمایت از تولید و ارائه مشاوره های فنی و مدیریتی به این واحدها امضاء شد.

به گزارش خبرنگار روزنامه دریا، مشارکت دربرنامه ریزی دوره های آموزشی نیازسنجی شده ، تسریع و تسهیل در تایید دوره های آموزشی برگزارشده توسط سازمان مدیریت صنعتی به منظور بهره مندی بنگاههای اقتصادی شرکت کننده در این دوره ها ؛ از جمله تعهدات اداره کل آموزش فنی و حرفه ای نسبت به سازمان مدیریت صنعتی نمایندگی استان هرمزگان می باشد.

سازمان مدیریت صنعتی نمایندگی استان نیز متعهد به شناسایی نیازهای آموزشی بنگاههای اقتصادی استان و مشارکت با اداره کل آموزش فنی و حرفه ای در برنامه ریزی برگزاری دوره های آموزشی نیازسنجی شده است.

دو طرف تفاهمنامه ، در برگزاری سمینارها و همایشها ، همکاری در طراحی استانداردهای آموزش مهارت و فناوری مورد نیاز بنگاههای اقتصادی استان و نیز مشارکت در برگزاری جلسات توجیهی با بنگاههای بزرگ اقتصادی و سازمانهای ذیربط استانی در جهت تقویت اعتبار بخشی به گواهینامه های آموزشی حرفه ای تعهد مشترک دارند.

گفتنی است، این تفاهمنامه ۳ سال اعتبار دارد.

در منابع طبیعی هرمزگان صورت گرفت

برگزاری کارگاه آموزشی پیشگیری از مواد مخدر

مسئول نمایندگی ولی فقه در اداره کل منابع طبیعی و آبخیزداری هرمزگان، از برگزاری کارگروه آموزشی پیشگیری از مواد مخدر برای کارکنان در محل این اداره کل خبر داد.

به گزارش دریا؛ اسحاق مدبر گفت: این کارگاه آموزشی به مناسبت هفته نیروی انتظامی و هفته ی امر به معروف و با همکاری یگان حفاظت اداره کل منابع طبیعی و معاونت مواد مخدر استان با هدف افزایش آگاهی کارکنان نسبت به مواد مخدر برگزار شد.وی افزود : سخنران این جلسه جناب سرهنگ صالحی زاده کارشناس مواد مخدر استان بود که به ارائه مستندات و تاثیرات زیان آور انواع مواد مخدر در سلامتی فرد و جامعه پرداخت.سرهنگ صالحی زاده در سخنرانی خود گفت : بهترین راه مبارزه با مواد مخدر شناخت و پیشگیری از مصرف آن حتی برای یک بار می باشد زیرا یک بار استفاده از مواد مخدر ممکن است به نابودی فرد و عدم بازگشت به سلامتی منجر شود.وی با یادآوری قلیان و سیگار به عنوان دخانیات ضرر رسان افزود : مصرف مواد مخدر از جمله سیگار و قلیان و گونه های دیگر مواد مخدر باعث بروز انواع بیماری های سرطانی ، تنفسی و قلبی می شود.

■ خبر ■

حفظ نعمت‌های الهی مهمترین مسئله حیاتی جامعه

■ در دیدار اعضای کانون با مدیر کل اداره حفاظت محیط زیست استان در هفته ملی کودک، مدیر کل اداره حفاظت محیط زیست استان حفظ نعمت‌های الهی را از مهمترین مسائل حیاتی جامعه دانست.به گزارش روابط عمومی اداره کل کانون پرورش فکری کودکان ونوجوانان استان هرمزگان، اعضای کانون‌های پنجگانه بندرعباس با مدیر کل حفاظت و محیط زیست استان دیدار کردند. مجید وفادار در این نشست، ضمن تسلیت ایام سوگواری سرور و سالار شهیدان و گرامی‌داشت هفته ملی کودک ، از حضور اعضای کانون در اداره کل حفاظت و محیط زیست استان ابراز خرسندی کرد.وی افزود: ما انسان ها به زیبایی نیازمندیم و آن را دوست داریم. بودن در طبیعت زیبا ما را خوشحال می کند ،علاقه ما به زیبایی و حفظ آن موجب می‌شود که وقت زیادی را برای آن صرف کنیم . مدیر کل حافظت و محیط زیست هرمزگان خاطر نشان کرد: حفظ نعمت ها ا زمهم‌ترین مسائل حیاتی جامعه است ، انسان باید از تخریب وهدر دادن دارایی ها دست بردارد و برای آینده خود و هم نوعانش تلاش کند.وفادار مراقبت از محیط زیست را حائز اهمیت دانست و بیان کرد: هر فرد به عنوان جزیی از جامعه باید تندرست، نیرومند، سرزنده وبا نشاط باشد تا بتواند بهتر به زندگی خویش ادامه دهد، با توجه به این‌که زندگی فرد و جامعه به همدیگر وابسته است و ارتباط تنگاتنگ دارد ، به همین دلیل همه انسان‌ها در قبال سلامت یکدیگر وظیفه دارند.وی خاطر نشان کرد: باید به این نکته نیز توجه داشته باشیم که نسل‌های آینده نیز حق دارند از زیبایی ها و مزایای مادی و معنوی منابع طبیعی بهره ببرند.وفا دار همچنین در خصوص انواع آلودگی ها توضیحاتی را ارائه کرد و از اعضا خواست به عنوان همیاران محیط زیست تلاش کنند تا بتوانیم از ایجاد آلودگی های زیست محیطی جلوگیری کنیم.در پایان اعضا به صورت پرسش و پاسخ سوالاتی را مطرح کردند و مدیر کل اداره حفاظت محیط زیست به آن‌ها پاسخ گفت.

قائم مقام مدیر اجرای سرشماری نفوس و مسکن هرمزگان اعلام کرد

جزئیات هدیه ۲گیگابایتی اینترنت رایگان مشارکت کنندگان در سرشماری

■ قائم مقام مدیر اجرای سرشماری عمومی نفوس و مسکن هرمزگان گفت: از هفته آتی فرم دریافت ۲ گیگابایت اینترنت مجانی در تارنمای همه ایراتورهای تلفن همراه قرار می گیرد.ابراهیم شاکری زاده در جمع خبرنگاران بیان داشت: طبق توافقی که مرکز آمار ایران و وزارت ارتباطات و فناوری اطلاعات ایران انجام داده اند قرار است همه کسانی که در سرشماری اینترنتی مشارکت کرده اند از ۲ گیگابایت اینترنت رایگان بهره مند شوند. وی درباره جزئیات این طرح گفت: افراد می توانند با وارد کردن کد آماری ۱۲ رقمی که پس از تکمیل اطلاعات سرشماری مرکز آمار ایران به آنها داده شده است و همچنین شمار اعضای ثبت نام شده خانوار خود، به تارنمای ایراتورهای تلفن همراه وارد شوند.قائم مقام مدیراجرای سرشماری عمومی نفوس و مسکن استان ادامه داد: این اطلاعات در بانک اطلاعاتی مرکز آمار ایران کنترل و تایید آن به ایراتور ارسال می شود. شاکری زاده گفت: از طریق پیام رسان ۳۰۰۰۰۰ به همه کسانی که این فرم را پر کنند برای دریافت اینترنت رایگان اطلاع رسانی می شود.وی افزود: همچنین به کسانی که برای چند نفر فرم های سرشماری اینترنتی را پر کرده اند به تعداد خانوارهای پر شده، اینترنت مجانی داده می شود که سقف این میزان برابر با ۱۰گیگابایت است. همه خانوارهایی که به شکل اینترنتی اطلاعات آماری خود را تکمیل کنند، از ۲ گیگابایت اینترنت رایگان بهره مند می شوند.

پشت پرده سیاست

المانیتور: هیلاری کلینتون مواضعی سخت تر از اوباما در قبال ایران دارد

وبگاه «المانیتور» در گزارشی درباره انتخابات ریاست جمهوری آمریکا و بخت دو نامزد مطرح این کشور یعنی «هیلاری کلینتون» دموکرات و «دونالد ترامپ» جمهوری خواه و دیدگاه ایرانی‌ها نسبت به این دو نوشت: اظهارات گذشته کلینتون و ترامپ در چند ماه اخیر درباره ایران هم در مبارزات انتخاباتی اولیه یا سخنرانی‌های آن‌ها آشکار می کند هیچ کدام در قیاس با اوباما لحن ملایمی درباره ایران ندارند. به گزارش فارس، «ناصر هادیان» استاد روابط بین‌الملل دانشگاه تهران در گفت‌وگو با نشریه آمریکایی «المانیتور» گفت: «در نگاه نخست ترامپ بدترین گزینه برای ایران است زیرا او همواره از نابودی برجام سخن گفته است. او از تهدید ایران و خسارت‌های وارد شده به منافع آمریکا بابت توافق اتمی یا نیاز به حمله و از بین بردن قایق‌های نظامی ایران در خلیج فارس سخن گفته است. اما اگر در ابعاد گسترده‌تر به این مسئله نظر بیفکنیم خواهیم دید که ترامپ قادر است مشروعیت سلطه جهانی آمریکا را به خطر افکنده و این بیشتر به نفع ایران است. امروزه شاهد هستید که بسیاری از جمهوری خواهان عالی رتبه آمریکا نیز مشتاق به رای دادن به کلینتون هستند تا ترامپ پیروز نشود زیرا جامعه آمریکا و عرصه بین‌الملل، کلینتون را شخصی معقول تر می‌پندارند.» هادیان افزود: «شانس پیروزی هیلاری کلینتون بسیار بالاتر از ترامپ است و او در پی اتخاذ مواضع شدیدتر از اوباما در قبال ایران و برجام است.» المانیتور در جمع بندی با اشاره به اظهارات برخی دیگر از تحلیلگران ایرانی نوشت: به نظر می‌رسد هیچ اجماعی بین ایرانیان درباره این‌که آن‌ها کلینتون یا ترامپ را ترجیح می‌دهند، وجود ندارد. در حالی‌که ایرانیان معتقدند «جان کری» نقش موثرتری را در شکل‌گیری برجام تا کلینتون داشت، با وجود این فکر می‌کنند که کلینتون میراث اوباما را دنبال نمی‌کند. آن‌ها البته می‌دانند در صورت پیروزی کلینتون، احتمالا او سیاست تهاجمی‌تری را در قبال ایران اتخاذ می‌کند. درباره ترامپ نیز ابهام مشابهی بین ایرانی‌ها وجود دارد. برخی معتقدند که تهدیدهای او را نباید جدی گرفت. با توجه به دیدگاه ترامپ مبنی بر این‌که سیاست خارجی آمریکا باید کمتر مداخله جویانه باشد یا این‌که منافع او در تجارت و داد و ستد است، پس وی می‌تواند گزینه‌ای بهتر برای ایران باشد. استدلال برخی دیگر نیز این است، ضربه‌ای که او احتمالا به مواضع جهانی آمریکا می‌زند، اجماع بین‌المللی حاکم علیه ایران را خدشه دار می‌کند. با این وجود افرادی در تهران هستند که تهدیدهای ترامپ را جدی می‌انگارند و البته از لحاظ آماری کم تعداد نیز نیستند. آن‌ها معتقدند که پیروزی یک جمهوری خواه در رای‌گیری تهدیدی علیه توافق اتمی است.

حبیبی: حضور مدیران دو تابعیتی در دولت مایه تأسف است

فارس– حبیبی دبیرکل حزب موتلفه حضورمدیران دوتابعیتی دردولت را مایه تأسف دانست وگفت: خاوری نمونه‌ای از مدیران دو تابعیتی بود که به مردم و کشور خود خیانت کرد و اکنون در کانادا به راحتی زندگی می‌کند.

مدیرمسئول جهان نیوز: دادگاه این سایت ۱۶ آبان برگزارمی شود

باشگاه خبرنگاران: حدود ۳ ماه پس از توقیف سایت جهان نیوز، سروری مدیرمسئول این سایت خبر داد که دادگاه این سایت در ۱۶آبان برگزارمی شود. وی گفت: از علت توقیف بی اطلاع است.

حسینی: اولویت جبهه یکتا با انتخابات ریاست جمهوری است

باشگاه خبرنگاران: حسینی عضو جبهه یکتا گفت: فعلا اولویت ما با ریاست جمهوری است. وی گفت:جبهه یکتا افرادی را به عنوان گزینه انتخابات ریاست جمهوری مدنظر دارد تا به مردم و نیروهای ارزشی و ولایی معرفی کند.

بررسی علل دعوت محکومان امنیتی به دانشگاه‌ها در کمیسیون آموزش مجلس

تسنیم – محمد زاهدی رئیس کمیسیون آموزش مجلس درباره دعوت محکومان امنیتی در برخی دانشگاه‌ها در روزهای اخیر گفت: قرار است موارد دعوت محکومان امنیتی به برخی دانشگاه‌ها را از طریق وزارت علوم، شورای عالی انقلاب فرهنگی و نهاد مقام معظم رهبری در دانشگاه‌ها پیگیری کنیم. نماینده کرمان‌تصریح کرد: با توجه به این که در آستانه دوازدهمین دوره انتخابات ریاست‌جمهوری قرار داریم، وزیر علوم، معاونان وی و رؤسای دانشگاه‌ها می‌بایست با دقت بیشتری حضور افراد، جریانات و گروه‌ها را رصد کنند.

ورود وزارت اطلاعات به دستورالعمل سفرهای خارجی کارکنان مناطق آزاد

فارس – درجلسه شورای عالی مناطق آزاد تجاری صنعتی که به ریاست جهانگیری معاون رئیس جمهوربرگزارشد، دستورالعمل سفرهای خارجی کارکنان سازمان‌های مناطق آزاد تجاری صنعتی موردبحث قرار گرفت ومقرر شد کمیته‌ای مرکب ازنمایندگان وزارت خارجه، وزارت اطلاعات ودبیرخانه شورا، با بررسی دستورالعمل مربوطه درباره سفرهای خارجی کارکنان سازمان‌های مناطق آزاد تصمیم‌گیری کند. درادامه این نشست، اصلاح گرایش وموضوع فعالیت منطقه ویژه اقتصادی کشتی‌سازی خلیج فارس به تصویب رسید.

براساس رأی دادگاه مطبوعات؛ «یالثارات» و «صدا» درمورد توهین به رئیس جمهور مجرم شناخته شدند

هفته نامه های «یالثارات» و «صدا» نزدیک به ۲ جریان انصار حزب ا... و حزب کارگزاران به جرم توهین به رئیس جمهور مجرم شناخته شدند. به گزارش میزان، علی اکبر کساییان سخنگوی هیئت منصفه دادگاه مطبوعات درباره جلسه روزگذشته دادگاه مطبوعات و رسیدگی به پرونده هفته نامه «یالثارات» اظهار کرد: این هفته نامه در مورد اتهام توهین به رئیس جمهور با اکثریت آرا مجرم شناخته شد. به گزارش میزان، وی افزود: همچنین هفته نامه یالثارات در مورد اتهام توهین به اشخاص و مسئولان، توهین به معاون رئیس جمهور در امور زنان و نشر مطالب خلاف واقع و پخش شایعات با اکثریت آرا مجرم شناخته نشد. کساییان تصریح کرد: ضمنا هیئت منصفه مطبوعات استان تهران با اکثریت آرا متهم را مستحق تخفیف دانست. وی همچنین از رسیدگی به پرونده هفته نامه صدا در این جلسه خبر داد و گفت: این نشریه در مورد اتهام توهین به رئیس جمهور به اتفاق آرا مجرم شناخته شد. سخنگوی هیئت منصفه دادگاه مطبوعات افزود: هفته نامه صدا درباره نشر مطالب خلاف واقع به قصد تشویش اذهان عمومی با اکثریت آرا مجرم شناخته شد. وی تصریح کرد: ضمنا هیئت منصفه مطبوعات استان تهران به اتفاق آرا متهم را مستحق تخفیف ندانست. کساییان اشاره ای به مطالبی که این نشریات به خاطر آن مجرم شناخته شده اند نکرد. دادگاه مطبوعات دیروز در شعبه ۹ دادگاه کیفری یک استان تهران و به ریاست قاضی محمدی کشکولی برگزار شد.

ادعای عکاظ: ایران ۲ پایگاه نظامی در سوریه و لبنان احداث کرده است

میزان– روزنامه عکاظ در ادامه انتشار خبرهای نخ نما شده رسانه های وابسته به دربار آل سعود مدعی شد: ایران دو پایگاه نظامی برای آموزش نیروهای انصارا... در شهر القصیر سوریه و منطقه جرود بعلبک لبنان ایجاد کرده است.

توضیحات فلاحت پیشه درباره پرونده سوءقصد به وی

تسنیم – فلاحت‌پیشه نماینده اسلام‌آباد غرب در مجلس با بیان اینکه افراد دستگیر شده، مظنونان به سوء قصد به وی و فرماندار هستند گفت: تاکنون دادگاهی برای رسیدگی به این پرونده تشکیل نشده است.

تعیین هیئت رئیسه مستقلان در هفته آینده

خراسان: غلامعلی جعفری ایمن آبادی عضو هیئت رئیسه موقت فراکسیون مستقلین از تعیین اعضای هیئت رئیسه دائم این فراکسیون در هفته آینده خبر داد.

سفر رائول کاسترو به تهران در سال ۲۰۱۷

باشگاه خبرنگاران – ولادیمیر آندره گونزالس کسادا سفیر کوبا در تهران از سفر شهردار تهران به هاوانا در ماه اکتبر(ماه آینده) خبر داد و گفت: سفر رائول کاسترو رئیس جمهور کوبا به ایران احتمالا در سال آینده میلادی (۲۰۱۷) انجام خواهد شد.

سردار حاجی زاده : هدف ما اسرائیل است

محمدی– فرمانده نیروی هوافضای سپاه در پاسخ به سؤالی درباره احتمال تولید موشک‌هایی با برد بیش از ۲ هزار کیلومتر نیز اظهار داشت: ما برد بالای ۲ هزار کیلومتر نداریم چون نیاز هم نداریم. دورترین برد مورد نیاز برای موشک، سرزمین‌های اشغالی است که موشک‌های متناسب با آن را هم ساخته ایم . به گزارش فارس سردار امیرعلی حاجی زاده که روز گذشته در حاشیه جشنواره مالک اشتر با خبرنگاران گفت و گو می کرد، از عملیاتی شدن انبوه موشک‌های ذوالفقار تا پایان سال در یگان‌های سپاه خبر داد و گفت: موشک جدید ذوالفقار در حال ورود به سازمان هوافضاست و تا پایان سال تعداد انبوهی از آن در اختیار یگان‌های ما خواهد بود. در این مراسم سردار سرلشکر محمد باقری رئیس ستاد کل نیروهای مسلح نیز با اشاره به اتفاقاتی که در کشور سوریه افتاد و تروریست‌های داعش توانستند وارد خاک سوریه شوند ، تصریح کرد : اما بحمدا... با فراز و نشیب‌های بزرگی که در سال ۹۴ داشتیم افتخار داریم در کنار نیروهای مسلحی قرار گرفته‌ایم که مأموریت‌های دفاع و امنیت کشور اسلامی‌مان را چه در داخل و چه در مرزها و در فراتر از مرزها با تمام توان دنبال کرده‌اند.وی با بیان این که «با نگاهی به تحولات منطقه که اتفاق افتاده به راحتی می‌توانیم به نقش نیروهای مسلح در امنیت کشور پی ببریم» افزود: اگر مأموریت‌هایی که نیروهای مسلح با موفقیت در سال ۹۴ اجرا کردند را حتی بخواهیم بشماریم فهرست طولانی خواهیم داشت اما حاصل این تلاش‌ها به لطف پروردگار همین امنیت و آرامشی است که الان در کشور وجود دارد.

انتقاد محمود صادقی از ایجاد محدودیت برای رسانه‌ها در پناه شاکی خصوصی

ایلنا –رئیس فراکسیون شفاف‌سازی وانضباط مالی مجلس با انتقاد ازایجاد محدودیت‌برای رسانه‌ها در پناه شاکی خصوصی، درباره بروز فساد سیستماتیک دردستگاه‌هایی که به رسانه‌ها اجازه نقد نمی‌دهند، هشدار داد. محمود صادقی گفت: درست نیست در مسائلی که باید دادستان ورود کند، با طرح شکایت خصوصی برای ادامه بررسی تخلف، محدودیت ایجاد کنیم.وی همچنین گفت: متاسفانه در جایی از افشاگری برخی رسانه‌ها تقدیر می‌شود و در جای دیگر با اقدامی مشابه برخوردی متفاوت انجام می‌شود.

دیوان عالی کشور تکلیف پرونده سحرخیز را تعیین می کند

تسنیم – دادگاه کارکنان دولت پرونده عیسی سحرخیز را از مصادیق جرم سیاسی و رسیدگی به آن را در صلاحیت دادگاه کیفری یک استان دانسته اما محسن افتخاری سرپرست دادگاه‌های کیفری درباره آخرین وضعیت این پرونده که بیشتر از سوی دادگاه کارکنان دولت برای رسیدگی طبق قانون جرم سیاسی به دادگاه کیفری یک استان ارجاع داده، گفت: این پرونده از مصادیق جرم سیاسی نیست و احتمالا برای حل اختلاف وتعیین صلاحیت مرجع رسیدگی، پرونده به دیوان عالی کشور ارسال می‌شود.

آزادی ۲ ایرانی بازداشت شده در کویت

۲ شهروند ایرانی که به اتهام عکس برداری از حسینیه ای در کویت از سوی ماموران امنیتی این کشور بازداشت شده بودند، آزاد شدند. به گزارش ایرنا، این ۲ شهروند ایرانی به نام های ‹ح.ع ۲۷ ساله› و ‹ع.ع ۳۸ ساله› با تلاش و پیگیری بخش کنسولی سفارت کشورمان در کویت آزاد شدند. پیش از این وزارت کشور کویت با صدور بیانیه ای اعلام کرده بود این افراد از سوی ماموران تامین امنیت حسینیه ها و به دلیل عکاسی مشکوک از یک حسینیه در استان حولی بازداشت شدند. سفارت ایران در کویت پس از بازداشت این ۲ ایرانی موضوع را از طریق مراجع ذی ربط پیگیری کرد. در همین راستا یک مقام کنسولی سفارت ایران از همکاری مسئولان ذی ربط کویتی در آزادی اتباع ایرانی تشکر کرد.

تعویق ارائه گزارش ۶ ماهه اجرای برجام

مهر– در حالی که قرار بود گزارش کمیسیون امنیت ملی و سیاست خارجی مجلس درباره روند شش ماهه اجرای برنامه جامع اقدام مشترک ایران و ۱+۵ (برجام) روز یکشنبه آماده شود، جمع‌بندی نهایی این گزارش باز هم به تعویق افتاد. تهیه گزارش شش ماهه اجرای برجام از سوی این کمیسیون، بر اساس قانون «اقدام متقابل و متناسب دولت ایران در اجرای برجام» دنبال می‌شود. مجتبی ذوالنور رئیس کمیته هسته‌ای مجلس گفت: این هفته مجلس تعطیل است و کمیته هسته‌ای جلسه‌ای ندارد. امیدواریم هفته آینده و پس از بازگشایی مجدد مجلس، این گزارش جمع‌بندی و با دستگاه‌ها بررسی مجدد شود و آماده قرائت در صحن علنی مجلس باشد.

تکذیب دیدار وزیر اقتصاد آلمان با جهانگیری

دفتر معاون اول رئیس جمهوری خبر دیدار زیگمار گابریل، معاون صدراعظم و وزیر اقتصاد آلمان با معاون اول رئیس جمهوری را تکذیب کرد. به گزارش ایرنا، محمود نادری معاون رئیس دفتر معاون اول رئیس جمهوری روز یکشنبه در نامه ای به حسین شریعتمداری مدیرمسئول روزنامه کیهان که خبری مبنی بر دیدار گابریل معاون صدراعظم آلمان با جهانگیری را منتشر کرده بود، نوشت: اساسا جناب آقای دکتر جهانگیری معاون اول محترم رئیس جمهور از ابتدا هیچگونه برنامه ای برای ملاقات مشارالیه نداشته و دیداری نیز صورت نگرفته است. وی افزود:با توجه به اینکه مرجع رسمی انتشار اخبار مربوط به برنامه های جناب آقای جهانگیری، پایگاه اطلاع رسانی دفتر معاون اول رئیس جمهور بوده که به آسانی قابل دسترسی است، مشخص نیست منبع انتشار خبر کذب این چنینی که آن روزنامه مبادرت به انتشار آن نموده است، چیست؟در جریان سفر هفته گذشته «زیگمار گابریل» معاون صدر اعظم و وزیر امور اقتصادی آلمان به ایران که تحت الشعاع اظهارنظرهای مداخله جویانه درباره کشورمان برگزار شد، وی نتوانست با رئیس مجلس و وزیر امور خارجه کشورمان دیدار کند. گابریل پس از بازگشتش از ایران به رویترز گفت: «تصور می‌کنم که به خوبی از من استقبال شد، به خصوص در دیدارم با معاون رئیس‌جمهور.» به نظر می رسد عبارت به کار رفته از سوی وی درخصوص دیدار با معاون رئیس جمهور، باعث ایجاد تلقی اشتباه درخصوص دیدار با جهانگیری از سوی برخی رسانه ها شده است.

اعطای درجه دریاداری به معاون مهندسی وپدافند غیر عامل نداجا

فارس– امیردریادارحسن جعفری معاون مهندسی و پدافند غیر عامل نیروی دریایی ارتش به پاس تلاش‌های ارزشمند در راستای آبادسازی سواحل مکران مفتخر به دریافت درجه دریاداری از دستان فرماندهی معظم کل قوا شد.

روابط عمومی
اداره کل آموزش فنی و حرفه ای
هرمزگان

اولین جشنواره محتوای الکترونیکی با طعم مهارت
مهلت ارسال آثار تا ۲۵ آبان ۱۳۹۵
HTTP://Jashnvareh.portaltvto.com

غربت کودکان کاروان کربلا

بازسازی صحنه شام غریبان در «طلابند» بندرعباس

علی زارعی/ دریا – عکس : امین زارعی

اینجا غربت کودکان کاروان کربلا در شـــام غریبان را بایدنظاره کرد و برآن گریست. برمظلومیت کودکان باید ضجه زد و اشک ریخت. بی پناهی را باید دید. اینجا از مردانگی و فتوت در بین دشمنان خبری نیست. رحم به زنان و کودکان برایشان معنا ندارد.

اینجا اشـــک هم ماتم می گیرد. اینجا زمیـــن و زمان می گریند. اینجا اوج مظلومیت کربلائیان است. اینجا زنها و کودکان بی پناه مانده اند و مردان حرم در بیابان های کربلا بی سرمانده اند و سرها برنیزه. اینجا اوج قله مظلومیت خاندان اهل بیت عصمت و طهارت (ع) است. اینجا مردانگی و آزادگی را سربریدند. اینجا دل طاقت ندارد نظاره گرباشد. اینجا باید خون گریه کرد. سرهای بریده را بر نیزه برده اند و دستان زنان و کودکان و چهارمین خورشیدآسمان امامت و ولایت را چون دســـتان جدشـــان علی (ع) بســـته اند و می کشند. تازیانه می زنند. اما این بار دشـــمن شقی تر به میدان آمده و باده ها هزار جنگاور به جنگ ۷۲آزادمرد دشت نینوا آمده اند. مردان حرم را کشتند.خیمه ها را غارت کردند وآتش بر پناهگاه آل ا... زدند.تازیانه زدند. فریاد هل من ناصرینصرنی را هنوز کسی نشنیده است.اینجا آتش خشم ونفرت فوران شده است و هیچ پناهی برای زنان و کودکان حرم نگذاشته اند. دربیابان های پرازخار، آواره شان کرده اند. کودکان هراسان و نالان هریک به راهی می گریزند.زنان به دنبال جمع کردنشان هستند ودشمنان بدنبال تازیانه زدنشان.

ناله های غمگین و جانســـوز رقیـــه "س" دل را ریش ریش می کند.دل طاقت ندارد آن ناله های جانگداز را بشـــنود. درد دل هایش را با عمه وسربابا چطور می توان شـــنید وباورکرد این شقاوت ها وسنگدلی ها را. دختری سه ساله واین همه زجر و عذاب. از خود می پرسی مگر این دختر چقدر تاب وتوان دیدن این صحنه هارا دارد؟چقدرتاب تحمل تازیانه ها و سیلی وگوش های پاره را دارد؟ ام المصائب زینب "س" عجب صبری دارد؟ بزرگ تر اهل حرم است و تنها حامی کودکان و زنان حرم. خود را ســـپر تازیانه خـــوردن کودکان می کند.صدای آی عمه ام را نزنید رقیه "س" به گوش می رسد و اشقیاء نامرد نمی شنوند. صحرای کربلا خونین است. خون سرها و بدنهای شهدا و اسرای کربلا. خون پای کودکان حرم. خون بدن های پرجراحت اســـرای حرم و هیچ چشمی این خونها را ندید. آنها بدنبال زیورآلات بودند.به انگشـــتر وگوشـــواره هم رحم کردند.گوش های نازک کودکان را پاره کردند.انگشتان را بریدند.چه سخت است دیدن وشنیدن این صحنه ها و زینب "س" این صحنه ها را دید وشنید وکسی نبود به فریادشان برسد.

عصر عاشورا

عصرعاشورا که می شود، یاران امام وحضرت اباعبدا... الحسین(ع) یکی پس از دیگری به شـــهادت می رسند و شام غریبان می رسد. شام غربت آل ا... . شـــام غارت خیمه ها. شام آتش زدن خیمه ها. شام فرار کودکان درخارهای بیابان. شام دســـتان بسته.شام پهلوی بشکسته.شـــام کتک خوردن ها.شام دویدن‌ها.شام‌العطش گفتن‌ها.شام‌اسیری‌وغربت.شام‌خون‌های‌جاری‌ازیاها.شام گوشـــواره هایی که از گوش ها کشیده می شوند وگوش هاراپاره می کنند. بدنهایی که کبود شده اند. زنان حرم حائل شده اند که کودکان کتک نخورند،اما هم خود تازیانه می خورند وهم کودکان حرم.کودکانی که پدر وبرادر و کسان خود را ازدست داده اند و بجای دلداری، سیلی می خورند.رد انگشتان خصم برگونه های نازکشـــان می ماند.تازیانه های ســـنگین بدن نحیفشان را کبود می کنند.

بازسازی صحنه شام غریبان

اینجا محله "طلابند" بندرعباس است که ازماه هاقبل هیئت علمدارحسین (ع) مسجد حضرت ابوالفضل (ع) تلاش می کنند واقعه شام غریبان را بازسازی کنند. بخشـــی ازصحنه بازسازی واقعه عاشـــورا به نحوه شهادت مظلومانه قاســـم بن الحسن (ع) اختصاص دارد .صحنه ای که دستخط پدررا پیش عمو می آورد و اذن میدان وجنگ بادشـــمن را می گیرد و رجزخوان وارد میدان جنگ می شـــود و دشمنان دین وقرآن را به هلاکت می رساند و مظلومانه به شهادت می رسد.

اما صحنه دیگر شام غریبان را به تصویر کشیدند. صحنه ای مظلومانه که جز اشک وضجه،چیزدیگری نمی دیدید ونمی شنیدید.خیمه ها را لشکر دشمن ، ظالمانه به آتش کشدند وبه خیمه هاحمله کردند. بر زنان وکودکان حرم تازیانه زدند.کودکان درخارهای بیابان فرار می کردند وگم می شـــدند.زنان به دنبال پیداکردن کودکان هستند ودشمنان به دنبال تازیانه زدن کودکان وزنان حرم.

اینجا حتی کودکان توان ایفای نقش در بازسازی صحنه را ندارند وگریه کنند می گریزند و برایشـــان سخت است دیدن وشنیدن صحنه ها و بودن در وسط میدان کارزار.

چهارمین بازسازی شام غریبان

امسال چهارمین سال می باشدکه مراسم بازسازی صحنه شام غریبان توسط هیئت علمدارحسین (ع) مسجد حضرت ابوالفضل (ع) محله طلابند بندرعباس برگزار شد.در این مراسم که هرساله شامگاه عاشورا برگزار می شود، صحنه هایی از ســـتم ها و به غارت رفتن وآتش زدن خیمه های امام حســـین (ع) پس از شهادت مظلومانه آن حضرت ویاران باوفایش به نمایش درمی آید و قطره ای از مظلومیت عاشورائیان به تصویر کشیده می شود.

ســـوخته شـــدن خیمه ها، فرارکردن کودکان در بیابان های پرخاروخاشاک وخونی شـــدن پاهای کوچک شان، به یغما رفتن گوشـــواره ها و پاره شدن گوش ها، فریادهای یاری خواســـتن،کتک خوردن زنان وکودکان ،اهانت به اهل بیت عصمت وطهارت (ع) وبه اسارت بردن خاندان پیامبراکرم(ص)و... توسط ده ها کودک ونوجوان وجوان اهل محله طلابند بندرعباس به نمایش درمی آید. به گفته "حمید ابوعســـکری" مسئول این گروه بیش از ۸۰ نفر در بخش های مختلف تلاش می کنند بازسازی صحنه شام غریبان کربلا به بهترین شیوه برگزار شود. درحالی امسال چهارمین سال است که بازسازی صحنه شام غریبان کربلا به روی صحنه رفت که برای تامین لباس، وســـایل نورپردازی، گریم و...نیازمندحمایت بوده وهستند.به گفته ابوعسکری،یکی ازاهداف اصلی این برنامـــه هـــا، زدودن بدعت ها در مراســـمات مذهبی عنوان اســـت که اگر حمایت های لازم صورت گیرد و اگر امکانات موردنیاز باشـــد، مراســـمات شهادت حضرت رقیه(س) مباهله، فاطمیه ،غدیر و... نیز بازسازی می شود.

اجرای چنین برنامه هایی در یکی از محلات قدیمی بندرعباس نیازمند حمایت خیرین و دســـتگاه های فرهنگی است.مسئولان استان از چنین برنامه هایی بیشتر حمایت کنند.

> اینجا اشک هم ماتم می گیرد.اینجازمین وزمان می گریند. اینجا اوج مظلومیت کربلائیان است. اینجا زنهاوکـــودکان بی پناه‌مانده انـــد ومردان حـــرم در بیابـــان هـــای کربلا بـــی ســـرمانده اند وســـرهابرنیزه .اینجا اوج قله مظلومیت خاندان اهـــل بیت عصمـــت وطهـــارت (ع) اســـت .اینجا مردانگی وآزادگی را سربریدند.اینجا دل طاقت ندارد نظاره گرباشد

یادداشت

بدلیل بی توجهی و عدم حمایت

باید فاتحه تعزیه در مناطق حاشیه ای و روستاها را خواند

مراسم سنتی تعزیه از قدیم در مناطق مختلف کشور واستان برگزار می شـــود.امانکته قابل توجه این است که این مراســـم معنوی همواره در روستاها و مناطق حاشیه ای وفقیرنشین ومتوسط شهرها برگزار می شود.

اما علیرغم این وضعیت ، ازگذشـــته ارادتمندان خاندان اهل بیـــت عصمت وطهـــارت(ع) همـــواره در تامین هزینه های برگزاری مراســـم تعزیه درحدتوان مشارکت داشـــته اند واقـــلام موردنیاز برگـــزاری تعزیه با همین هزینه ها تهیه می شده است. امابا افزایش تورم وافزایش مجالس تعزیه، متولیان برگزاری تعزیه در بســـیاری از مناطق بامشـــکلات مالی مواجه شـــده اند و متاسفانه کمکهای دولتی جایگاهی مناســـب دراین بخش ندارند ودولت از تعزیه خوانی ها حمایت مالی وتجهیزاتی ندارد.

از طرفی باافزایش برج سازی وآپارتمان سازی در مناطق مختلف شهری انتظار می رود در آینده ای نه چندان دور، برخی از محلات فعلی وخانه های ویلایی به آپارتمانهای مســـکونی وتجاری تبدیل شوند و مساجد و حسینیه ها نیز کوچک شـــوند وفضای کافی برای برگزاری تعزیه را نخواهند داشت و برگزاری تعزیه بامحدودیت هایی مواجه خواهد شـــد. وقتی که که دولت توجه وحمایت کافی از تعزیه خوان ها نداشته باشد ، بطوریقین این سنت دیرینه که مورد توجه تمام ســـنین واقشار قراردارد، باتهدیدات زیادی مواجه خواهد شد.

حسینیه ومســـجد باب الحوائج حضرت ابوالفضل (ع) در ضلع شـــرقی روگذرســـه راه برق بندرعباس که در میان مجتمع های مســـکن مهر قرار دارد و هنوز مسجد آن بعد از۱۵سال ساخته نشـــده است ونیازمندحمایت مالی برای ســـاخت مسجد در آن اســـت ونماز وتعزیه در حســـینیه وحیاط آن برگزارمی شـــود. اما در حال حاضرنیازمند افزایش وســـعت زمین این مکان اســـت تابتواند در آینده پذیرای عزاداران وتماشـــاگران تعزیه بیشتری باشند.هزاران نفردرمسکن مهر ساکن می شوند وبخشی از این جمعیت نیزبه جمعیت فعلی که از مناطق مختلف آمده اند، افزوده می شـــود وبایستی فضای فعلی افزایش یابد."کریمی"بانـــی این مکان مقدس می گوید که از اداره کل راه وشهرســـازی استان تقاضای افزایش زمین در دوطرف زمین حســـینیه ومسجد باب الحوائج حضـــرت ابوالفضل (ع) که زمین خالی هم وجود دارد را داشـــته ام که تاکنون نتیجه ای حاصل نشده است و نیاز است که مسئولان مربوطه دراین زمینه همکاری های لازم راداشته باشند.زیرا باساخت مسجد ،فضای کافی رابرای نشســـتن عزاداران درتعزیه نخواهیم داشت.وی همچنین خواستارآســـفالت داخل حیـــاط و کوچه های اطراف رادارد که وضعیت کوچه های خاکی باعث شـــده است که باعبور خودروها،گردوخاک وارد کولرها شود وبایستی کولرها چندین مرتبه شسته شود وحتی مانند هفته قبل که یکی از کولرها سوخت ،کولرهابسوزند.

حاشیه نشینان در حاشیه تر

متاســـفانه دیدگاه مســـئولان به مناطق حاشـــیه ای و بافـــت های فرســـوده در بخش هـــای مختلف چندان رضایت بخش نیســـت واین مناطق درحاشـــیه توجه مســـئولان قراردارد. ساکنان این مناطق همواره از کمبود اماکن تفریحی، ورزشی،آموزشی، مذهبی وفرهنگی و... گلایه مند هستند.حسینیه ها و مساجد در این مناطق نیز فرسوده و بدون امکانات لازم هستند. حسینیه امام سجاد (ع) محلـــه آیت ا.... غفاری بندرعباس در ماه گذشـــته سقفش به دلیل فرسودگی تخریب شد وهیچ دستگاهی حاضرنشد آن را بازسازی کند.مسجد سقاخانه حضرت ابوالفضل (ع) این محله نیزباقدمت بیش از شـــش دهه فاقدخانه عالم و روحانی و سرویس بهداشتی مجزاست.

بازسازی شـــام غریبان عاشـــورا در چندسال اخیر در مســـجد حضرت ابوالفضل (ع) محله طلابند بندرعباس برگزار می شـــود کـــه بیـــش از دوهزارنفربه تماشـــا می نشـــینند، امامتولیـــان این برنامه بامشـــکلات مالی وتجهیزاتی مواجهند ونیازمند حامی هستند.

تراژدی بی توجهی به بخش های مختلف دراین مناطق برای ساکنانشان تکراری اســـت واین تراژدی دربخش تعزیه نیزدیده می شود که بایستی به این نوع نگاه مسئولان به تعزیه و سایربخش های مناطق حاشیه ، سکونتگاه های غیررسمی،بافت های فرسوده و روستاها فاتحه خواند. دیدگاهی که نیاز به تغییر دارد تااینکه بتوان آینده روشنی برای آن متصور شد.

بی توجهی دستگاه های متولی برای حمایت از مراسمات فرهنگی ومذهبی منجربه بروز انحرافاتی خواهدشد واز طرفی مردم از نوع نگاه دولت به این مناطق و برنامه ها گلایه مند هستند که بایستی در این بخش تدبیر مناسب اندیشیده شود.

■ علی زارعی

آگهی مناقصه عمومی

شهرداری بندرعباس در نظر دارد واگذاری امور پشتیبانی، نگهبانی، تاسیساتی و..... و امور اجتماعی سال ۹۵ واگذار نماید . لذا متقاضیان واجدالشرایط می توانند جهت دریافت فرم و اسناد مناقصه از تاریخ درج آگهی حداکثر به مدت ده روز به امور قراردادهای شهرداری واقع در بلوار امام خمینی (ره) مراجعه نمایند.

لازم به ذکر است: فروش اسناد (از تاریخ ۹۵/۷/۲۵ لغایت ۹۵/۸/۴)

۱-هزینه نشر آگهی بعهده برنده مناقصه می باشد . ۲-هزینه فروش اسناد به مبلغ ۵۰۰/۰۰۰ریال به شماره حساب۰۱۰۵۸۱۹۳۳۶۰۰۴ بانک ملی شهرداری می باشد.۳- میزان سپرده شرکت در مناقصه به مبلغ دویست میلیون ریال به صورت واریز نقدی به حساب سپرده ۰۱۰۵۹۲۶۶۷۹۰۰۳ شهرداری و یا ضمانتنامه معتبر بانکی دارای حداقل سه ماه اعتبار می باشد.(چک تضمین شده بانکی و اسناد مطالبات قابل قبول کمیسیون نمی باشد.)

۴- چنانچه برندگان اول، دوم و سوم حاضر به انعقاد قرارداد نشوند ،سپرده آنان به ترتیب اولویت به نفع صندوق شهرداری ضبط خواهد شد. ۵- شهرداری در رد یا قبول هر یک از پیشنهادات مختار است.

۶- پیشنهاد دهندگان بایستی تا آخر وقت اداری روز یکشنبه مورخه ۹۵/۸/۹ پیشنهاد خود را که از حیث مبلغ مشخص ،معین و بدون ابهام بوده در پاکتهای مربوطه بشرح شرایط مندرج در اسناد مناقصه لاک و مهر شده در قبال اخذ رسید تحویل دبیرخانه شهرداری مرکز نمایند.

۷- شرکت در مناقصه و دادن پیشنهاد بمنزله قبول شروط و تکالیف موضوع ماده ۱۰ آیین نامه مالی شهرداری میباشد.۸- پیشنهادات رسیده ساعت ۹ صبح روز دوشنبه مورخه ۹۵/۸/۱۰ درکمیسیون عالی معاملات که در محل شهرداری تشکیل میگردد بازگشائی و قرائت می شود.

۹- این آگهی برابر آیین نامه معاملات جدید شهرداری میباشد و صرفا یک نوبت منتشر میگردد .

۱۰- برنده مناقصه هنگام عقد قرارداد می بایست ده درصد مبلغ کل قرارداد را به عنوان حسن انجام کار در وجه شهرداری تودیع نماید.۱۱- مدت شروع قرارداد از تاریخ ابلاغ قرارداد بمدت یکسال کامل شمسی می باشد و از تاریخ انعقاد قرارداد و شروع بکار پس از ابلاغ به مدت یکسال هیچگونه تعدیل و افزایش قیمتی به قرارداد حاضر تعلق نمیگیرد باستثناء افزایش دستمزد کارگران در اول فروردین هر سال برابر اعلام اداره کل کار و امور اجتماعی.۱۲- سایر شرایط و مشخصات در اسناد مناقصه مندرج و متقاضیان باید یک نسخه از آن را دریافت و با قید قبولی امضا و به پیشنهاد خود ضمیمه تسلیم نمایند.۱۳-درصورت عدم پرداخت صورت وضعیت توسط شهرداری که برنده مناقصه مکلف به پرداخت حداقل دوماه حقوق و مزایای کارکنان تحت اختیار خود می باشد .

۱۴- برنده مناقصه مکلف است یکنفر مسئول ایمنی را به اداره کل کار و اموراجتماعی استان و شهرداری اعلام نماید. ۱۵-بازاء هر روز تاخیر در انجام موضوع مناقصه مبلغ ۵/۰۰۰/۰۰۰ریال از مطالبات پیمانکار کسرمی گردد.

www.bacity.ir

روابط عمومی و امور بین الملل شهرداری بندرعباس

آگهی مزایده

نوبت دوم

شهرداری سوزا به استناد مجوز شماره ۸۴ مورخ ۹۵/۴/۲۳ شورای اسلامی شهر در نظر دارد نسبت به فروش یک دستگاه گریدر هپکو مدل ۲۰۰۵ - HG۱۸۰D از طریق مزایده عمومی (و عندالزوم حضوری) اقدام نماید. از کلیه متقاضیان دعوت می شود جهت دریافت ، تکمیل و تحویل اسناد به شهرداری سوزا مراجعه نمایند.

لازم به ذکر است ؛ ۱- واریز سپرده ای به مبلغ ۷۵/۰۰۰/۰۰۰ به حساب جاری ۰۱۰۶۶۴۶۶۳۶۰۰۹ بانک ملی بنام شهرداری سوزا

۲- هرگاه برندگان اول و دوم و سوم انصراف نمایند سپرده آنان به ترتیب ضبط خواهد شد . ۳- شهرداری در رد یا قبول هر یک از پیشنهادها مختار است .

۴- بازدید از خودرو در محل پارکینگ شهرداری سوزا ۵- سایر اطلاعات و جزئیات در اسناد مزایده مندرج است. ۶- مدت قبول پیشنهادها از تاریخ نشر آخرین آگهی ۱۰ روز می باشد.

روابط عمومی شهرداری سوزا

۰۷۶-۳۵۳۴۷۷۳۴ ، ۳۵۳۴۸۲۳۴

روابط عمومی
اداره کل منابع طبیعی
و آبخیزداری هرمزگان

بهترین روش برای جلوگیری از فرسایش خاک
درختکاری و احداث پوشش گیاهی

کد امداد جنگل و مرتع
۱۵۰۴

www.frw.org.ir

پیتزا ایتالیایی
Italian pizza
and chicken grilled

حسن

خوب

مرغ گریل شده
باس ناندوز
Nando's

گلشهر ، بلوار دوازده فروردین ، جنب بنیاد مسکن ۸-۳۳۶۸۵۲۵۷

HORMOZ
09383029003

کلاهبرداری ۵۴ میلیون تومانی از داخل زندان

رئیس پلیس فتا کرمان گفت: کلاهبردار ۵۴۰ میلیون ریالی کـــه از داخل زندان با همکاری چند نفر از یک بانک در این شهرستان کلاهبرداری کرده بود توسط پلیس فتا شناسایی شد.

به گزارش جام جم آنلاین از باشـــگاه خبرنگاران، ســـرهنگ کامبیز اســـماعیلی گفت: در پی مراجعه کارمند یک بانک مبنی بر کلاهبرداری تلفنی پرونده ای در این خصوص در پلیس فتا تشکیل شد.

وی افزود: به گفته شاکی یک نفر طی تماس تلفنی با بانک خود را مدیر یک شرکت معرفی و در خواست جابجایی مبلغ ۵۴۰ میلیون ریال از حساب شرکت به حساب شخصی را داشته و متاسفانه وی هم این مبلغ را واریز کرده است.

سرهنگ اسماعیلی گفت:متهم دوباره با بانک تماس و درخواســـت کرده که مبلغ حواله شده را به بانکی دیگر واریز کنند و خواســـتار جابجایی های مالی دیگر هم شده بود که باعث شک کارمند بانک شده و وی با شـــرکت های صنعتی تماس گرفته است و آنها اعلام بی اطلاعـــی از تراکنش های مالی اخیر کردند که کارمند بانک متوجه کلاهبرداری می شود.

وی افزود: طی تحقیقات فنی و کارشناســـی انجام شده توسط کاراگاهان و کارشناسان این پلیس، متهم در زندان یکی از استان های شمال کشور شناسایی شـــد که طی بازجویی به عمل آمده توســـط افسر پرونده به بزه ارتکابی اعتراف کرد.

این مقام انتظامی گفت: متهم از طریق تلفن از داخل زندان با تماس با بانک های مختلف خود را ما فوق یا شخص رئیس ســـازمان یا نهاد دولتی معرفی می کرده و با انجام جلب اعتماد کاربر بانک از آنها طلب پول و مبالغ را به حساب پول شوی خود در خارج از زندان واریز می کرده اســـت و پول شوها مبالغ را به صورت خرید سکه برداشت می کردند.

رئیس پلیـــس فتا کرمـــان در پایان هشـــدار داد: افراد زیادی در در داخل یـــا خارج زندان اقدام به کلاهبرداری تلفنی با وعده های دروغین برنده شدن در قرعه کشی و... دست به کلاهبرداری از افراد می کنند که نباید به آنها اعتنایی کنید.

عکس سلفی راز غرق شدن کودک در آبنما را فاش کرد

پسر دو و نیم ســـاله اهوازی زمانی که برای تفریح به بوستان چمران شهر کرج رفته بود، به دلیل نبود حفاظ کنار آب‌نمای بوستان، داخل آن افتاد و غرق شد. عکس سلفی زنی در کنار آب‌نما باعث کشف جسد شد.

به گزارش جام‌جم، هفتم مهر امســـال پویان دو و نیم ساله همراه خواهرش، مادربزرگ، عمه‌اش و شوهر او برای تفریح به بوستان شـــهید چمران در میدان امام حسین(ع) شهر کرج رفتند. بچه‌ها مشـــغول بازی شـــدند و با تاریک شدن هوا بر جمعیت بوستان افزوده شـــد. همان موقع عمه متوجه غیبت پویان شد. همراه شوهرش اطراف را جست‌وجو کرد، اما انگار خبری از پسر کوچولو نبود. سراغ نگهبان بوستان رفتند و مشخصات پویان را به او گفتند و به جست‌وجوهایشان ادامه دادند، حتی به کلانتری نزدیک بوستان نیز خبر دادند.

به چند نفر از دوســـتان و اقـــوام زنگ زدند و از آنها کمک خواســـتند. عکس پویان را که در گوشی‌شـــان بود، به هر فردی در بوســـتان می‌رسیدند نشـــان می‌دادند تا ردی از او پیدا کنند، اما انگار کســـی پسر کوچولو را ندیده بود. جســـت‌وجوها ادامه داشت تا این‌که نیمه شب شد. نگهبان‌های بوستان، در را بستند و از افرادی که در جست‌وجوی پسر خردسال بودند، خواستند روز بعد بازگردند. این خانواده به اجبار بوستان را ترک کردند، اما به جست‌وجوشان در اطراف بوستان ادامه دادند، اما خبری از او نبود.

■ کشف جسد در آب‌نما

پدر پویان روز بعد که از ماجرای گم‌شـــدن فرزندش باخبر شده بود، از اهواز به کرج آمد. آنها دوباره وارد بوســـتان شده و در حال جســـت‌وجو بودند که ساعت ۸ و ۳۰ دقیقه صبح یکی از نگهبانان از کشـــف جسد پسر کوچولو در آب‌نمای بوســـتان چمران خبر داد. اعضای خانواده سراســـیمه به مقابل آب‌نما رفته و نگهبان‌ها را در حال بیرون آوردن جسد پویان دیدند. جسد پویان به پزشکی قانونی منتقل و دو روز پیش به خانواده‌اش تحویل شد.

■ عکس سلفی با جسد

پدر داغدیده پویان به جام‌جم گفت: همســـرم برای سرکشی به خانواده‌اش به شهر قم رفته بود. من، پویان و خواهر بزرگ‌تر ش در شـــهرمان اهواز بودیم. بچه‌ها دلشان برای مادر و عمه‌شان تنگ شده بود. بنابراین آنها را نزد خانواده‌ام در کرج برده و به اهواز بازگشتم. عصر هفتم مهر بود که در تماس خانواده‌ام متوجه شدم، پسرم گم شده است. ماجرا را به همسرم اطلاع دادم و من از اهواز و همسرم از قم به کرج آمدیم. روز بعد جسد پویان داخل آب‌نما پیدا شد. آنجا هیچ‌گونه حفاظی نداشـــت و عمق آب به ۵۰ سانتی‌متر می‌رسید. اگر آنجا حفاظ داشت و علائم هشدار دهنده نصب می‌شـــد، شاید پسرم به ســـمت آب‌نما نمی‌رفت و داخل آن نمی‌افتاد که این‌چنین داغدار او شـــویم. وی افزود: نگهبان‌های بوســـتان فقط با یک چراغ قوه اطراف را جست‌وجو کردند. ســـاعت ۸ صبح روز بعد از حادثه زن جوانی برای گرفتن عکس سلفی به مقابل آب‌نما رفته بود. او زمانی که عکس گرفته شده در گوشی‌اش را نگاه کرد، متوجه شد پشت سرش در آب‌نما جسدی افتاده که در عکس او معلوم است. بازگشته و آب‌نما را نگاه کرده و همان موقع با دیدن جسد، موضوع را به نگهبان‌های بوستان خبر داده است. نگهبان‌های بوستان به ما گفتند که در اطراف آب‌نمای محل حادثه دوربینی وجود نداشـــته، اما دوربینی در پارک صحنه غرق شدن پویان را ثبت کرده است.

■ شکایت کردیم

وی تصریح کرد: دو روز پیش با حضور در پلیس آگاهی اســـتان البرز از مســـئولان بوســـتان شـــکایت کردم، چراکه اگر آنها در اطراف آب‌نما حفاظی نصب می‌کردند، پســـرم دچار حادثه نمی‌شـــد و اکنون نقاب به خاک نمی‌کشـــید. پزشکی قانونی در بررســـی اولیه و هنگام صدور دفن جســـد پســـرم اعلام کرده بود که مرگ پویان به دلیل ورود آب به مجاری هوایی به خاطر غرق‌شدگی بوده است.

■ هنوز آب‌نما ناایمن است

مینو زنی که روز حادثه همراه بچه‌هایش به بوستان چمران آمده و خانواده کودک غرق شده را در حال جست‌وجوی او دیده بود نیز به جام‌جم گفت: من و خانواده‌ام نیز با دیدن این خانواده که به دنبال نوه گمشده‌شان بودند، ساعاتی همراه شوهرم و بچه‌ها اطراف را جست‌وجو کردیم، اما او را پیدا نکردیم. بعدازظهر روز بعد که به بوستان آمدم و از نگهبان‌ها موضوع را پرس‌وجو کردم، متوجه شـــدم که پسر کوچولوی گمشده در آب‌نمای بوســـتان غرق شده و جسدش را صبح پیدا کرده‌اند. هنوز آنجا ناایمن است و امکان دارد این حادثه فردا برای فرزند من یا برای فرزندان خانواده های دیگر رخ دهد، بنابراین از مســـئولان بوستان می‌خواهم که واقعا در کنار این آب‌نماها حفاظ‌هایی نصب کنند تا کودکان نتوانند به آنجا رفته و دچار حادثه شده و این‌گونه خانواده‌ها داغدار شوند. همزمان با تشکیل پرونده قضایی در پلیس آگاهی استان البرز، تحقیقات پلیس آگاهی برای روشن شدن ابعاد پرونده مرگ دلخراش این کودک خردسال ادامه دارد.

مسئولان شهرداری و مسئولان بوستان چمران درباره مرگ دلخراش پویان حاضر به پاسخگویی نشدند.

در امتداد تاریکی

خواستگاران قلابی!

«قماربازی، خوش گذرانی و ارتباط با زنان نامحرم، مرا از مسیر صحیح زندگی خارج کـــرد؛ آن قدر در گرداب گناه و خلاف غرق شده بودم که هیچ وقت به عاقبت کارهایی که می کردم نمی اندیشیدم اما حالا که به تحمل ۱۵ سال زندان محکوم شده ام و باید سال های جوانی ام را پشت میله های زندان بگذرانم تازه می فهمم که...»

اینها بخشـــی از اظهارات جوان ۲۵ ســـاله ای اســـت که به عنوان یکی از اعضای باند «ســـیانوری ها»، به اتهام زورگیری از زنان سالخورده دستگیر شده است. این جوان که مدعی بود فریب یکی از بستگانش را خورده است، در اتاق بازجویی دایره عملیات ویژه پلیس آگاهی خراســـان رضوی به بیش از ۷۰ فقره سرقت و زورگیری طلا از پیرزنان اعتـــراف کرد. وی گفت: پـــدرم از مهاجران افغانستانی بود که با زنی ایرانی ازدواج کرد. وی کارگر بود و زندگی معمولی داشـــت من هـــم که از نوجوانی ترک تحصیل کرده بودم، به شغل ســـنگ کاری ساختمان روی آوردم و زندگـــی آرامی را در کنـــار پدر و مادر و دوخواهرم سپری می کردم اما کم کم دوستی بـــا خلافکاران و روابط با زنـــان و دختران نامحرم، مســـیر زندگـــی ام را تغییر داد. من برای به دســـت آوردن پول بیشتر به پاتوق های قمار کشـــیده شـــدم. در همین سال ها بود که خواهرم با پســـر همسایه ازدواج کرد و روابط من با برادرشـــوهر خواهرم نزدیک تر شد. دوستانم به خاطر زیبایی چهره ام به من لقب «گلـــزار» داده بودند. در این میان برادرشـــوهر خواهرم پیشنهاد کرد در سرقت طلا از سالخوردگان با او همکاری کنم. من هم به خاطر ولخرجی های زیاد و بدهکاری که بر اثر قماربازی داشـــتم، این پیشنهاد را قبول کردم؛ چرا که «متین» چند بار در شمال کشور از این سرقت ها انجام داده بود. از آن روز به بعد به مرکز شـــهر می رفتیم و داخل کوچه های بن بست و خلوت سر صحبت را با زنان سالخورده ای که طلا به همراه داشتند، باز می کردیم و چنیـــن وانمود می‌کردیم که بـــرای تحقیق درباره دختـــری برای ازدواج آمده ایم. پیرزن ها هم که تحت تاثیر چرب زبانی من قرار می گرفتند ســـعی می کردند دختران همسایه خود را به ما معرفی کنند؛ در همین هنگام متین از پشت سر به آنان حمله می کرد تا ســـر و صدا نکنند من هم بـــا قیچی باغبانی طلاهایشـــان را می بریدم کـــه در این میان برخی از آن ها نیز مجروح می شدند؛ اگرچه اوایل دچار عذاب وجدان می شدم ولی بعد عادت کردم خودروهای مدل بالا ســـوار می شـــدم اما باز هم همه پول هایم را در قمار از دست می دادم. وقتی فهمیدم تحت تعقیب پلیس قرار دارم به منزل زنی در شهریار رفتم که ۱۰ میلیون تومان از پول های مسروقه را به او داده بودم ولی ۲۵ روز بعد مرا در منزل آن زن دســـتگیر کردند و او هم پول هایم را بالا کشید...

بدل گلزار در خانه مجردی یک زن دستگیر شد

«خوش گذرانی و ارتباط با زنان نامحرم، مرا از مســـیر صحیح زندگی خارج کرد؛ آن قدر در گرداب گناه و خلاف غرق شـــده بودم که هیچ وقت به عاقبت کارهایی که می کردم نمی اندیشـــیدم اما حالا که به تحمل ۱۵ سال زندان محکوم شده ام و باید ســـال های جوانی ام را پشت میله های زندان بگذرانم تازه می فهمم که...»

به گزارش جام جم آنلاین از رکنا، اینها بخشی از اظهارات جوان ۲۵ ساله ای اســـت که به عنوان یکی از اعضای باند ســـیانوری ها به اتهام زورگیری از زنان سالخورده دستگیر شده است.

این جوان که مدعی بود فریب یکی از بستگانش را خورده اســـت، در اتاق بازجویی دایره عملیات ویژه پلیس آگاهی خراسان رضوی به بیش از ۷۰ فقره سرقت و زورگیری طلا از پیرزنان اعتراف کرد.

وی گفت: پدرم از مهاجران افغانستانی بود که با زنی ایرانی ازدواج کرد. وی کارگر بود و زندگی معمولی داشت من هم که از نوجوانی ترک تحصیل کرده بودم، به شغل سنگ کاری ساختمان روی آوردم و زندگی آرامی را در کنار پدر و مادر و دوخواهرم سپری می کردم اما کم کم دوستی با خلافکاران و روابط با زنان و دختران نامحرم، مسیر زندگی ام را تغییر داد. من برای به دست آوردن پول بیشتر به پاتوق های قمار کشیده شدم. در همین سال ها بود که خواهرم با پسر همسایه ازدواج کرد و روابط من با برادرشوهر خواهرم نزدیک تر شد. دوستانم به خاطر زیبایی چهره ام به من لقب «گلزار» داده بودند. در این میان برادرشوهر خواهرم پیشنهاد کرد در سرقت طلا از سالخوردگان با او همکاری کنم.

مـــن هم به خاطر ولخرجی های زیاد و بدهکاری که بر اثر قماربازی داشتم، این پیشنهاد را قبول کردم؛ چرا که «متین» چند بار در شمال کشور از این سرقت ها انجام داده بود. از آن روز به بعد به مرکز شهر می رفتیم و داخل کوچه های بن بست و خلوت سر صحبت را با زنان سالخورده ای که طلا به همراه داشتند، باز می کردیم و چنین وانمود می‌کردیم که برای تحقیق دربـــاره دختری برای ازدواج آمده ایم. پیرزن ها هم که تحت تاثیر چرب زبانی من قرار می گرفتند سعی می کردند دختران همســـایه خود را به ما معرفی کنند؛ در همین هنگام متین از پشـــت سر به آنان حمله می کرد و با دســـت دهانشان را می گرفت تا ســـر و صدا نکنند من هم با قیچی باغبانی طلاهایشـــان را می بریدم که در این میان برخی از آن ها نیز مجروح می شـــدند؛ اگرچه اوایل دچار عذاب وجدان می شـــدم ولی بعد عادت کردم خودروهای مدل بالا سوار می شدم اما باز هم همه پول هایم را در قمار از دست می دادم.

وقتی فهمیدم تحت تعقیب پلیس قرار دارم به منزل زنی در شـــهریار رفتم که ۱۰ میلیون تومان از پول های مسروقه را به او داده بودم ولی ۲۵ روز بعد مرا در منزل آن زن دستگیر کردند و او هم پول هایم را بالا کشید.

روی موج حادثه

۶ سال زندان به خاطر کلاهبرداری از ورزشکاران پرورش اندام

■ دبیـــر یکـــی از فدراســـیون‌های ورزشـــی به جرم کلاه‌برداری به ۶ سال حبس محکوم شد. به گزارش جام جم آنلاین ، دبیر کمیته پاورلیفتینگ فدراسیون پرورش اندام که سال گذشته به جرم کلاهبرداری بازداشت شده بود، پس از تفهیم اتهام در شـــعبه ویژه جرایم ورزشی دادســـرای فرهنگ و رسانه، پرونده‌اش به دادگاه ارسال شـــد و دادگاه نیز برای او حکم ۶ سال حبس را در نظر گرفت. وی مبالغ زیادی از برخی چهره‌های ورزشی و ورزشکاران پرورش اندام کلاهبرداری کرده بود و حالا باید با رای دادگاه ۶ سال در زندان به سر ببرد.

آزار و اذیت وقیحانه زن جوان در اتاق هتل ۲ فوتبالیست مشهور

■ زن جوانی که نامش فاش نشده در سال ۲۰۱۱ مدعی شد از ســـوی جد اوانز و در حضور کلیتون مک دانالد مورد تجاوز قرار گرفته اســـت. بـــه گزارش جام جم آنلاین بـــه نقل از رکنا ، به رغـــم محکومیت وی به ۵ سال زندان، چد اتهام تجاوز را در دادگاه رد کرده است. قربانی در دادگاه بدوی اذعان داشـــته زمانی بیدار شده کـــه برهنه در یک اتاق هتلی بـــوده و به یاد نمی آورد چگونه به آن اتاق کذایی انتقال داده شـــده اســـت. این مهاجم ۲۷ ساله که در گذشـــته به اتهام تجاوز جنسی در هتلی در شـــمال ولز در ســـال ۲۰۱۱ متهم شده بود احتمال دارد با برگزاری دادگاه تجدید نظر تبرئه شود. بر اســـاس اظهارات گذشته، شاکی در حین برقراری رابطه جنســـی بیش از حد مست بوده که دست به این تجاوز زده است. بر اساس گزارش واصله، وی در این حرکت غیراخلاقـــی کلیتون مک دانالد مدافع تیم پورت ویل را همراهی کرده است.

جنازه ای که همسفر مسافران شد

■ شاید گاهی برای برخی مسافران در یک پرواز هوایی اتفاقی رخ دهد که برایشان فراموش نشدنی باشد.

به گزارش جام جم آنلاین از باشـــگاه خبرنگاران، در یک اتفاق عجیب و نادر که در هواپیمای مســـافربری شـــرکت Azur Air رخ داد مســـافران مجبور شدند تا به مدت ۳ ســـاعت با یک جنازه همســـفر شوند. در ایـــن هواپیمای بوئینـــگ ۷۵۷ کـــه از آنتالیا به مقصد مســـکو پرواز می کرد زنی ۵۰ ساله که مبتلا به دیابت بود بعد از گذشـــت ۴۵ دقیقه از پرواز در داخل هواپیما درگذشـــت. این زن که انســـولین نیز به همراه نداشت تمام داروهایش را در چمدانش گذاشته بود.بنا به گفته همســـر قربانی، وی که یک ساعت قبل از پرواز تزریق انسولین را انجام داده بود تصمیم گرفت تمام داروهایش را در چمدانش قـــرار دهد و هیچ یک از آنها فکر نمی کردند که وضعیت وی ناگهان وخیم شـــود.بعد از محرز شـــدن مرگ این زن، خدمه پرواز در یک اقدام عجیب جنـــازه وی را در راهروی هواپیما قرار دادند و آن را با پتویی پوشاندند. همچنین خلبان هواپیما تصمیم گرفت به جای فرود اضطراری، مســـتقیما به مسکو پرواز کند. گفتنی است؛ چنین رویدادی یکی از محتملترین حوادثی است که می تواند در طول پروازهای هوایی با مسافران زیـــاد رخ دهد.به همین منظور بیشـــتر خطوط هوایی بـــزرگ از قبل تمهیداتی بـــرای مقابله با چنین حوادث تلـــخ غیرمنتظره ای در نظر می گیرند که گزینش خدمه مخصوص بـــرای انتقال بیماران به ردیف های خالی در هواپیماهـــای تجاری یا درجه یک و یا حتی اختصاص قفسه مخصوص جنازه در هواپیماهای بزرگ برای دور نگه داشتن از دید مسافران از جمله آنهاست.

غذای نذری آلوده این خانواده را مسموم کرد؟

فوت مشکوک خانواده پزشک معروف تبریزی

■ اعضای خانواده دکتر علیرضا صلحی پزشک معروف تبریزی جان باختند. به گزارش جام جم آنلاین از ایلنا، اعضای خانواده دکتر علیرضا صلحی پزشـــک معروف تبریزی جان باختند. بهنام نیکزاد از دوستان این پزشک گفـــت: ظاهرا فردی به درمانـــگاه دکتر صلحی مراجعه کرده و پس از پرسیدن تعداد اعضای خانواده دکتر برای ایشـــان غذای نذری برده و احتمالا فوت افراد به علت خوردن غذای مســـموم بوده است. وی افزود: متاسفانه مادربزرگ و همسر دکتر صلحی فوت کرده‌اند و پدر و مادر ایشان در بخش مراقبت‌های ویژه بیمارستان تحت نظر هستند. برادر ایشان نیز که پیش از این مرخص شده بود دوباره در بیمارستان بستری شده است.

یک ایرانی بر اثر سانحه رانندگی در ترکیه جان باخت

■ یک راننده ایرانی در سانحه رانندگی در استانبول جان باخت. گفته شده است که راننده با از دست دادن کنترل خودرو وارد خط ویژه اتوبوس شده و بر اثر برخورد با اتوبوس جان باخته اســـت. به گزارش جام جم آنلاین از ایرنا، خبرگزاری آناتولی گزارش داده اســـت که این خودرو روز گذشته در مسیر بزرگراه صفاکوی به سمت ینی بوســـنای اســـتانبول، در حرکت بوده که ناگهان با عبور از حفاظ آهنی ایجاد شـــده برای خط ویژه، وارد این مســـیر شـــده و با اتوبوس برخورد می کند.آناتولی نام این ایرانی را «محمدرضا» اعلام کرده ولی اشـــاره نکرده است که سرنشین دیگری در داخل خودرو بود یا نه.بنابر این گزارش جسد این شهروند ایرانی که در وقوع سانحه جان باخته بود، توسط واحدهای آتش نشانی و آمبولانس ها از اتومبیل خارج و به پزشـــک قانونی در همین منطقه منتقل شد.

در این حادثه راننده اتوبوس نیز دچار آســـیب دیدگی شده است.

آگهی مزایده اموال غیر منقول اسناد رهنی

قوه قضائیه — سازمان ثبت اسناد و املاک کشور — اداره کل ثبت اسناد و املاک استان هرمزگان

ششدانگ یک قطعه زمین به مساحت ۳۵۲/۵۶ متر مربع به انضمام اعیانی احداث شده بر روی آن دارای پلاک ثبتی به شماره ۱۸/۱۲۷۱ – اصلی واقع در روستای ایسین محله نو بخش دو بندرعباس بنام حسین رسولی ایسینی ثبت و سند مالکیت صادر گردیده است و محدود به حدود زیر است: شمالا بطول ۲۲/۳۰ متر پی است به کوچه شرقا بطول ۱۶ متر پی است به شارع جنوبا به طول ۲۲/۲۰ متر به دیوار پلاک ۱۸/۹۵۵/ – اصلی غربا بطول ۱۵/۷۰ متر پی است به کوچه سپس برابر سند رهنی ۹۳۸ مورخه ۸۶/۱/۱۶ تنظیمی دفتر خانه شماره ۴۶ بندرعباس در رهن بانک ملی شـــعبه دارایی قرار گرفته به علت عدم پرداخت بدهی منجر به صدور اجرائیه و تشـــکیل پرونده اجرایی به شماره کلاسه ۴۱۱۷/۸۹ علیه حسین رسولی ایسینی گردیده است بنا به تقاضای بستانکار مبنی بر ارزیابی ملک فوق و برابر گزارش کارشناس رسمی دادگستری ملک مورد رهن متراژ عرصـــه ۳۵۲/۵۶ متـــر مربع، عرصه به ازا هر متر مربع ۱/۵۰۰/۰۰۰ ریال ، متراژ اعیان ۹۰ متر مربع ، اعیان به ازای هر متر مربع ۳/۵۰۰/۰۰۰ ریال جمعا به مبلغ ۸۸۸/۸۴۰/۰۰۰ ریال ارزیابی گردیده وپلاک مورد رهن در روز چهارشنبه مورخ ۹۵/۰۸/۱۲ در اداره ثبت اسناد و املاک بندرعباس واحد اجرا از ســـاعت ۹ صبح الی ۱۲ ظهر از طریق مزایده حضوری از مبلغ فوق به فروش می رســـد شـــرکت در جلسه مزایده برای عموم آزاد اســـت و فروش کلا نقدی اســـت جلسه مزایده در همان ساعت و مکان تشکیل خواهد شد. لازم به ذکر است پرداخت بدهی های مربوط به اب برق گاز اعم از حق انشعاب و یا حق اشتراک و مصرف در صورتی که مورد مزایده دارای آنها باشد و نیز بدهی های مالیاتی و عوارض شهرداری و غیره تا تاریخ مزایده اعم از اینکه رقم قطعی آن معلوم شده یا نشده باشد به عهده برنده مزایده است و نیز در صورت وجود مازاد ، وجوه پرداختی بابت هزینه های فوق از محل مازاد به برنده مزایده مسترد خواهد شد. تاریخ انتشار آگهی ۹۵/۷/۲۴

مریم چمنی – رئیس اداره اجرای اسناد رسمی بندرعباس

حصر وراثت

قوه قضائیه — دادگستری جمهوری اسلامی ایران

اقای مظفر سیاحی خراجی دارای شناسنامه شماره ۷۴ به شرح دادخواست به کلاسه ۷۵۰/۹۵ ش از این شورا درخواســـت گواهی حصروراثت نموده و چنین توضیح داده که شادروان محمد سیاحی خراجی بشناسنامه ۴۸۱ در تاریخ ۹۳/۱۱/۱ اقامتگاه دائمی خود بدرود زندگی گفته ورثه حین الفوت آن مرحوم منحصر است به :

۱- مظفر سیاحی خراجی متقاضی فوق با مشخصات فوق فرزند متوفی ۲- کلثوم سیاحی خراجی به ش.ش ۱۰۱۱ همسر دائمی متوفی

متوفی به غیر نامبردگان ورثه دیگری ندارد....

اینک با انجام تشریفات مقدماتی درخواست مزبور را در یکمرتبه آگهی می نمایدتا هرکسی اعتراضی دارد و یا وصیتنامه از متوفی نزد او باشد از تاریخ آگهی ظرف یک ماه به شورا تقدیم دارد والا گواهی صادر خواهد شد.

قاضی شورای حل اختلاف شعبه یک رودان – حسن نیک طبع دهبارزی

حصر وراثت

قوه قضائیه — دادگستری جمهوری اسلامی ایران

به گواهی می طلبم خانم ها وآقایانی را که آگاه هیتند شادروان جنین مذکر پدر : جلال زاهدی و مادر فاطمه احمد زاده گچینی در تاریخ ۹۴/۰۵/۹ در شهر بندرعباس آخرین اقامتگاه دائمی خود در گذشته است و هنگام فوت:

الف: یک جد پدری داشته بنام علی زاهدی

ب: یک جده پدری داشته بنام فاطمه گل صالحی سودروئی

پ: جده مادری داشته بنام فریده دباب و وراث دیگری غیر از افراد نامبرده بالا ندارد و در موقع فوت مذهب متوفی شافعی بوده و دارایی کمتر – بیشتر از مبلغ ده میلیون ریال بوده است . اطلاعات خود را در این برگ بنویسید

قاضی شورای حل اختلاف شهرستان بندرخمیر

حصر وراثت

قوه قضائیه — دادگستری جمهوری اسلامی ایران

خانم جیران سازمند دارای شناسنامه شماره ۸۰۱ به شرح دادخواست به کلاسه ۴۰۰۳۹۸/۹۵ از این شورا درخواست گواهی حصروراثت نموده و چنین توضیح داده که شادروان ایرانمنش سالاری پور فارغانی بشناسنامه ۳ در تاریخ ۱۳۹۵/۰۶/۲۱ اقامتگاه دائمی خود بدرود زندگی گفته ورثه حین الفوت آن مرحوم منحصر است به :

۱-صابر سالاری پور فارغانی به شماره شناسنامه ۱۱۴۶۰ صادره از بندرعباس فرزند متوفی ۲-اردلان سالاری پور فارغانی به شماره شناسنامه ۱۷۹۶۶ فرزند ایرانمنش صادره از بندرعباس فرزند متوفی ۳-آرمان سالاری پور فارغانی به شماره شناسنامه ۳۳۸۰۱۶۶۶۷۷ فرزند ایرانمنش صادره از بندرعباس فرزند متوفی ۴-ایمان سالاری پور فارغانی به شماره شناسنامه ۳۳۸۰۳۲۹۳۷۱ فرزند ایرانمنش صادره از بندرعباس فرزند متوفی ۵-پویان سالاری پور فارغانی به شماره شناسنامه ۳۳۸۰۵۳۳۸۰۷ فرزند ایرانمنش صادره از بندرعباس فرزند متوفی ۶-محمد جواد سالاری پور فارغانی به شماره شناسنامه ۳۳۸۰۸۰۶۶۸۴ فرزند ایرانمنش صادره از بندرعباس فرزند متوفی ۷-جیران سازمند فرزند عطا الله به شماره شناسنامه ۸۰۱ صادره از حاجی آباد همسر متوفی ۸-گل نساء بناروئی فرزند کرم به شماره شناسنامه ۳۴۷۹۴۷۰۵۶۴ صادره از حاجی آباد مادر متوفی

اینک با انجام تشریفات مقدماتی درخواست مزبور را در یکمرتبه آگهی می نمایدتا هرکسی اعتراضی دارد و یا وصیتنامه از متوفی نزد او باشد از تاریخ آگهی ظرف یک ماه به شورا تقدیم دارد والا گواهی صادر خواهد شد.

قاضی شورای حل اختلاف شعبه چهارم بندرعباس

آگهی تغییرات شرکت پاکساز زنده رود شرکت سهامی خاص به شماره ثبت ۱۱۶۴۶ و شناسه ملی ۱۰۲۶۰۰۷۵۹۸۹

قوه قضائیه — سازمان ثبت اسناد و املاک کشور — اداره کل ثبت اسناد و املاک استان هرمزگان

به استناد صورتجلسه مجمع عمومی فوق العاده مورخ ۱۳۹۵/۰۶/۰۲ تصمیمات ذیل اتخاذ شد:

ســـرمایه شرکت از مبلغ ۱/۱۰۰/۰۰۰ ریال به مبلغ ۱/۱۰۱/۱۰۰/۰۰۰ ریال منقسم به ۱۱۰ سهم ۱۰/۰۱۰/۰۰۰ ریالی با نام از طریق بالا بردن ارزش اســـمی ســـهام موجود و از محل پرداخت نقدی به موجب گواهی شماره ۱۲۸/۴۳۳۶۴ مورخ ۹۵/۷/۱۰ بانک ملت شعبه بلوار پاسداران بندرعباس افزایش یافت و ماده مربوط در اساسنامه اصلاح گردید. شعبه ای از شرکت به آدرس تهران: خیابان مطهری-مفتح شمالی -زهره پلاک ۸ -واحد ۹ کد پستی ۳۵۳۱۸۹۷۱۵۸ و به مدیریت آقای بهنام رشائی به شماره ملی ۱۰۹۱۴۳۳۴۰۲ تاسیس گردید و ماده مربوطه در اساسنامه اصلاح گردید. با ثبت این مستند تصمیمات افزایش سرمایه تاسیس شعبه داخلی انتخاب شده توسط متقاضی در سوابق الکترونیک شخصیت حقوقی مرقوم ثبت و در پایگاه آگهی های سازمان ثبت و قابل دسترس می باشد. ۳۳۴۸۷ م الف

اداره کل ثبت اسناد و املاک استان هرمزگان

مرجع ثبت شرکت ها و موسسات غیر تجاری بندرعباس

مفقودی

سند خودرو تویوتا دو کابین مدل ۱۹۹۵ به رنگ مشکی به شماره پلاک ۱۴۸۲۵ قشم به شماره شاسی ۵۱۴۷۷۷۶ بنام بهرام پرنده مفقود و از درجه اعتبار ساقط می باشد

مفقودی نوبت دوم

سند خودرو سواری فورد موستانگ به پلاک شماره ۳۶۴۶۳ قشم شخصی شماره شاسی 1ZVFT82H675230137 شماره موتور بنام بهزاد کریم نژاد فرد مدل ۲۰۰۷ رنگ زرد مفقود و از درجه اعتبار ساقط می باشد

آگهی فقدان سند مالکیت

قوه قضائیه — سازمان ثبت اسناد و املاک کشور — اداره کل ثبت اسناد و املاک استان هرمزگان

نظر به اینکه آقای عبداله زارعی نژاد فرزند محمد به استناد دو فقره استشهادیه محلی اعلام نموده اند که سند مالکیت ششدانگ یک قطعه زمین محصوری و اتاق احداثی در آن بشـــماره پلاک ۲۴۵۴ فرعی از ۳۹۸۰ اصلی بمســـاحت ۱۸۹,۱۶ متر مربع واقع در بندرلنگه کوی حسین آباد بخش ۲۴ بندر لنگه که در صفحه ۱۱۹ جلد ۷۹ ذیل شماره ۱۰۹۹۱ بنام مالک فوق الذکر ثبت و سند مالکیت بشماره چاپی ۰۲۹۹۲۷ الف ۸۲ صادر و تسلیم گردیده و سپس برابر نامه شماره ۹۱۰۹۹۸۷۶۷۵۳۰۰۰۰۹ مورخ ۱۳۹۱/۰۲/۱۲ دادیار محترک شعبه سوم دادسرای عمومی و انقلاب بندرلنگه بازداشت گردیده است اکنون مالکیت ایشان مستقر می باشد مفقود گردیده است لذا تقاضای صدور اسناد مالکیت المثنی را نموده اند. بدینوسیله اعلام می دارد هر کس مدعی وجود اسناد مالکیت فوق نزد خویش و یا انجام معامله نسبت به پلاک مذکور می باشد برابر تبصره یک ماده۱۲۰ آئین نامه قانون ثبت اسناد و املاک بایستی ظرف مهلت ۱۰ روز از انتشار این اگهی اعتراض خود را ضمن ارایه عین اسناد مالکیت و یا سند انتقال رسمی به این اداره تسلیم نماید بدیهی است پس از انقضای مهلت مذکور و عدم وصول اعتراض و یا عدم ارائه اسناد مالکیت و یا سند انتقال رسمی به این اداره المثنی سند مالکیت موصوف برابر مقررات صادر و به متقاضی تسلیم خواهد شد. تاریخ انتشار: ۹۵/۷/۲۴

صادق خواجه بهرامی

رئیس ثبت اسناد و املاک بندرلنگه

امر به معروف و نهی از منکر یعنی همه مسئولیم

در زمینه سازی برای اینکه از چراغ قرمزهای زندگی عبور نکنیم

شورای امر به معروف و نهی از منکر

شیلات هرمزگان

دریا
۶
شنبه ۲۴ مهر ۱۳۹۵
۱۳ محرم ۱۴۳۸
سال پانزدهم شماره ۲۳۲۶

آخرین وادی عشق حسین (ع) رابه یادآوریم

امام جمعه بندرلنگه درجمع بسیجیان سپاه پاسداران انقلاب اسلامی وجمعی ازمسئولین واقشارمختلف مردم بندرلنگه با بیان این که همه روزهای تقویم اگربقدراین روزهاحال آدم راخوب میکرددنیا بهشت می شـــد این روزها با آنکه روزهـــای اندوه وغم درمصیبت اهل بیت پیامبراســـت اما حال دل خیلی هاراخوب میکند.

این روزها همه مردم درتلاش میباشـــندکه هرکســـی به اندازه وســـع وتوانش سعی میکنددربرافراشتن ســـتون خیمه عزایی برای امام حسین (ع) ویارانش . برای کســـانی که درطوفان هولناک باطل ، طرف حق ایســـتادند وعقب ننشســـتندآیت الله رکنی امام جمعه بندرلنگه درادامه افزودباطل های امروزازسال ۱۳۷۷ســـال پیش خیلی بیشـــتروخیلی پرتوانتروخیلی جذااب ترند ومســـلمانان کشـــورهای جهان هرروزدرگیرجنگی هســـتندکه یک طرفش حق است ویک طرفش باطل . وی یادآورشدامروزمی بینیم که عربســـتان ســـعودی مردم بی گناه یمن که دریک مراســـم فاتحه خوانی آن منطقه رابمب باران می کندوبیش ازهزارکشـــته وزخمی برجای می گذاردودنیادرمقابل این کشتاروحشـــیانه سکوت اختیار می کندومجامع بین المللی وحقوق بشـــرحتی یک بیانیه لفظی هم انتشار ندادندچون دست آمریکاواسراییل دربین اســـت وی خطاب به حکمرانان آل سعودگفت شـــماپایدازصدام درس عبرت.بگیریدوصدام با ان همه جنایت هایی که مرتکب شدبه کجارفت وی اضافه کرد آل سعودجنایت کارجنگی است واگرقانونی باشـــدبایداینها محاکمه شونداماینگونه نیست چون دلارهای نفتی چشم های حقوق بشرودیگرسازمانها کورکرده است ازسوی دیگرکشورهای استکباری ازکاه کوه می سازندوی درادامه افزودعاشورابرای همه یک کلاس درس است ویک دوره درسی کامل که خیلی چیزهارابه ما می آموزد عاشورایرازتجربه های خوب وبدکه به دردزندگی همه ما می خوردوما هرکدام دربرهه ای اززندگیبرسردوراهی قرارمیگیریم که شایدشـــدیدترینش رایاران امام حسین (ع) درک کرده باشندعاشورارافقط یک جنگ وقیام وحتی فقط یک اتفاق تلخ وناگواربرای ماشـــیعیان نبودعاشورراامتحانی برای دوره درس بزرگی است که هرکس به قدر فهمش چیزی رایاد بگیرد .

مسؤول بسیج هنرمندان بندرلنگه:
فیلم‌برداری مستند زندگی شهدای بندرلنگه آغاز شد

مسؤول بسیج هنرمندان شهرستان بندرلنگه از آغاز فیلم برداری مســـتند زندگی شـــهدای این شهرســـتان همزمان با شـــب تاســـوعای حســـینی با حضور در منزل شـــهید اهل سنت محمد ملاح کنگـــی در بندرکنـــگ خبر داد.

فتـــح الله میرکمانـــداری عصر امروز در حاشـــیه فیلم‌برداری مســـتند زندگی شـــهدای شهرستان بندرلنگه در منزل شـــهید اهل سنت محمد ملاح کنگی در گفت‌وگو بـــا خبرنگار دریا از بندرکنگ اظهار داشت: ساخت این مســـتند ۴۰ قسمتی را همزمان با شب تاسوعای حسینی با حضور در منزل شهید محمد ملاح کنگی و مصاحبه با مادر و خانواده این شهید در بندرکنگ آغاز کردیم.

وی افزود: شـــاید امروز هم برای این کار دیر باشد و برخی از پدران و مادران شهداء از این دنیا رخت بربستند و در این دنیا نیستند ولی این وظیفه ماست که زندگی شهدا را تا حد امکان از زبان این بازماندگان شهدا به مردم علی‌الخصوص نسل جوان منتقل کنیم.

مسؤول بسیج هنرمندان بندرلنگه اضافه کرد: رهبر انقلاب فرمودند، زنده نگه داشتن یاد شهدا کمتر از شهادت نیســـت و ما بر آن شدیم با ثبت خاطرات مادران، پدران، همســـران، فرزنـــدان و همرزمان شـــهدای دفاع مقدس، دین خود را به این فرزندان روح‌الله ادا کنیم. میرکمانداری با تقدیر از پشتیبانی و پیگیری‌های فرمانده سپاه بندرلنگه، تصریح کرد: بسیج هنرمندان در کنار سایر فعالیت‌های فرهنگی و هنـــری با کمک معاونت فرهنگی و حفظ آثار و ارزش‌های دفاع مقدس و بسیج سازندگی بندرلنگه فیلمبرداری این مســـتند را آغاز نموده و پیش‌بینی می‌شـــود کار ساخت این مجموعه تا پایان دی ماه سال‌جاری پایان یابد. وی در پایان خاطر نشان کرد: امروز بیش از همیشه باید سیره عملی شهدا را در جامعه ترویج دهیم خصوصا در قشـــر جوان، چرا که جوانان ما آماج حملات شدید فرهنگی توسط ماهواره و فضای مجازی توسط بیگانگان و دشمنان ایران اسلامی هستند.

رزمایش بزرگ عاشورایی دربندرلنگه

امام جمعه بندرلنگه درجمع هزاران نفرازعزاداران عصر عاشورادرمصلای بزرگ حضرت امام جعفر صادق (ع) بابیان این مطلب که این روزبزرگ که همـــه مردم ازقومیت های مختلف ومردم بندرکنگ که دراین تجمع بزرگ شرکت کرده بودندکمال تشـــکردارم آیت الله رکنی حسینی امام جمعه بندرلنگه.گفـــت درطول این ده روزچه آنهایی که کمـــک کرده اندچه ازنظر ما دی ومعنـــوی وآنهایی که درتامین امنیت تلاش فراوانی نموده اند اجر همه آنان با ابا عبدالله الحســـین (ع) وخاطر نشـــان کرد امروزدشمن درکمین است وما بایدوحدت اســـلامی خودرادرتمام شئونات حفظ کنیم ونگذاریم بهانه ای به دســـت دشمنان این انقلاب بدهیم وی اضافه کرددرطول این مدت تاآخرین لحظه ای که خبرهارارصدمیکردم الحمدالله هیچگونه حادثه ناگواری درکشور رخ نداده واین هم ازبرکت خون سیدالشـــهدا ویاران باوفایش ومدیریت رهبر معظم انقلاب می باشـــد که سکان دراین نظام مقدس اسلامی است امام جمعه بندرلنگـــه آنگاه روایتـــی ازحضرت امام رضا (ع) بیان نمودوگفت هرکســـی به دنبال مادیات درروزعاشـــورا نرودخداوندتبـــارک وتعالی پاداش عظیمی درپرونده وی اعمال خواهد کردودرپایان این مراســـم مردم بعد از نماز مغرب وعشا مراسم شام غریبان اباعبدالله الحسین از محل مصلای امام جعفر صادق (ع) تا حسینیه غضنفری به طول سه کیلومتر برگزار کردند

بخشدار مرکزی بندرلنگه خبر داد
اجرای طرح نذر کتاب توسط اهل سنت بندرلنگه در روز عاشور

بخشدار بخش مرکزی بندرلنگه گفت: برای اولین بار طرح نذر کتاب همزمان با روز عاشورا توسط بانیان نذر از اهل سنت بندرلنگه انجام می‌شود.

مهدی صابری امروز در گفت‌وگو با خبرنگار دریا از بندرلنگه با تسلیت به مناسبت تاسوعا و عاشورای حسینی اظهار داشت: در بندرلنگه نیز اهل سنت دوشادوش اهل تشیع این شهرستان در مراسمات عزاداری و سوگواری امام حسین(ع) در ایام محرم شرکت دارند و حتی نذری نیز می‌دهند. وی با اشاره به نیاز جامعه به فرهنگ کتاب و کتابخوانی علی‌الخصوص در روستاهایی که کتابخانـــه وجود ندارد، افزود: برای اولین بار طرح نذر کتاب همزمان با روز عاشورا توسط خیرین اهل سنت بندرلنگه اجرا می‌شود. بخشدار بخش مرکزی بندرلنگه تصریح کرد: هدف طرح ''نذر کتاب'' ترویج کتاب و کتابخوانی از طریق گره زدن سنت حسنه نذری دادن با برنامه کتابت را بخوان و جا بگذار است. صابری خاطر نشان کرد: با توجه به همین امر طرح نذر کتاب با اهدای کتاب برای تاسیس ایستگاه‌های مطالعه و کتابخانه در روستاهای کمتر توسعه یافته امسال برای اولین‌بار در روستاهای بخش مرکزی همزمان با روز عاشورا در بندرلنگه اجرا خواهد شـــد. وی در پایان با تقدیر از بانیان این نذر یادآور شـــد: تعداد بیش از ۵۰۰ جلد کتاب در این طرح جهت تاســـیس ایستگاه مطالعه در روستای پارو از بخش مرکزی بندرلنگه اختصاص داده خواهد شد. بخشدار بخش مرکزی بندرلنگه یادآور شد: ۲۱ مهرماه، مصادف با عاشورای حسینی محرم ۱۴۳۸ هجری قمری است که با توجه به همزمانی آن با شروع سال تحصیلی جدید، تصمیم داریم این دوره را با رویکرد تأمین کتاب برای کتابخانه‌های مدارس روستاهای کمتر توسعه یافته بخش مرکزی برگزار کنیم.

امام جمعه بندرلنگه:
برخی کشورها به خاطر دلارهای آمریکایی در قبال جنایات آل سعود در یمن سکوت کردند

امام جمعه بندرلنگه گفت: امروز برخی کشورها به خاطر دلارهای آمریکایی در قبال جنایت اخیر آل سعود در یمن سکوت کردند.

به گزارش خبرگزاری دریا از بندرلنگه، آیت‌الله سید محمدجواد رکنی ظهر امروز در جمع عزاداران حسینی اظهار داشت: همیشه و در همه حال مهم این است که انسان از حق خارج نشود و رو به باطل نیاورد. وی افزود: چرا دنیا در مقابل حمله عربستان به یک مجلس فاتحه‌خوانی و کشتار هزاران انسان بی‌گناه سکوت کرده حتی لفظی هم محکوم نکرده‌اند چون دست آمریکا و رژیم صهیونیستی در کار است.امام جمعه بندرلنگه اضافه کرد: این جنایاتی که امروز آل سعود مرتکب می‌شود صدام هم مرتکب می‌شد، سرانجام صدام چه شد، آل سعود و همپیمانانش جنایتکار جنگی هستند و سرانجام به سرنوشت صدام دچار می‌شوند. رکنی تصریح کرد: اگر قانونی در دنیا باشد آنان باید محاکمه شوند چرا که حمله آنها به یک مجلس فاتحه بوده نه مقر و پادگان نظامی، با کشته شدن این همه مسلمان همه کشورهای دنیا سکوت اختیار کردند.

شرکت اعضای کانون پرورش فکری در برنامه‌ی «جنگلانه»

ویژه برنامه ی جنگلانه با هدف آشتی با طبیعت در حال برگزاری است ، می خواهیم ارتباط دوباره خود را با طبیعت حفظ کنیم.

درحاشیه نشســـت اعضای کانون با مدیر کل حفاظـــت و محیط زیســـت هرمزگان، اعضا در ویژه برنامه‌ی « جنگلانه » با هدف آشتی با طبیعت شرکت کردند.

به گزارش روابـــط عمومی اداره کل کانون پرورش فکری کودکان ونوجوانان اســـتان هرمزگان، مهدی شـــیرخوانی مدیر سازمان مردم نهاد زیســـت محیطی مشـــق آفرینش با حضـــور در جمع اعضای شـــرکت کننده در ایـــن نشســـت گفت: هفتـــه ملی کودک احترام به تمام کودکان ســـرزمینم می‌باشد، این اعتراف به حقی اســـت که ما انبوهی از انقراض‌ها ونابودی های طبیعت را بر جای گذاشته‌ایم.

شـــیرخوانی با بیان مطالبـــی در خصوص حفظ محیط زیســـت گفت: ویژه برنامه ی جنگلانه با هدف آشـــتی با طبیعت در حال برگزاری است ، می خواهیم ارتباط دوباره خود را با طبیعت حفظ کنیم.

وی افزود: حضور شـــما کـــودکان در این طرح می تواند کمک شـــایانی بـــه ما برای حفـــظ محیط زیســـت نماید و بـــا یاری و حمایت شـــما کودکان در حفـــظ ونگهداری درختان کوشا باشیم.

وی بـــا بیـــان گونه‌هـــای گیاهـــی از جمله درختـــان « کنار و لمیک « که در شـــرایط آب وهوایی اســـتان هرمزگان رویش بسیار خوبی دارد گفت: بذرهایی از این گیاهان را به همـــراه گلدان در اختیار اعضا قرار داد تا در این طرح مشارکت کنند.

وی توضیحاتـــی در خصـــوص چگونگـــی نگهـــداری از این بذرها را ارائه داد و گفت: پـــس از این‌که نهال‌ها رشـــد کردند در یک اقدام جمعی ، نهال‌ها در محیطی که مشخص شده است کاشـــته و به اسم هریک از اعضا پلاک خواهد خورد.

سرگرمی | جدول امروز شماره (۲۳۲۶)

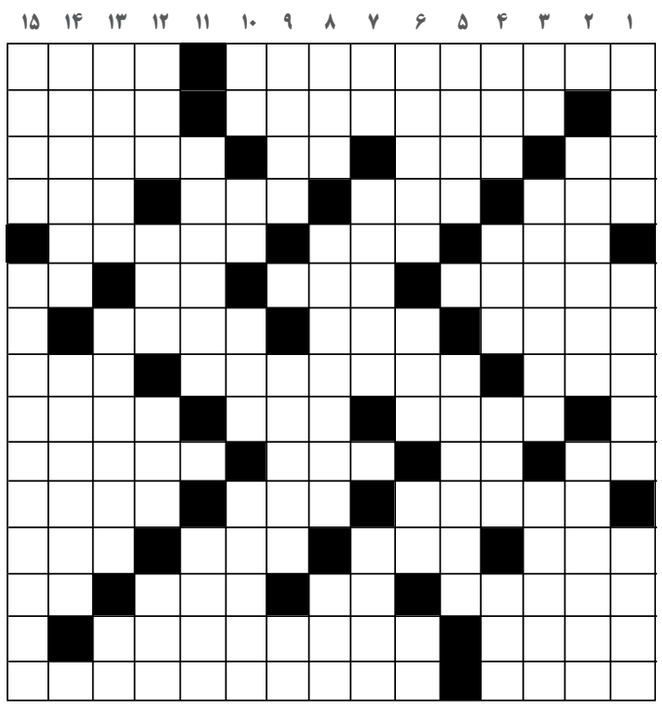

جدول سودوکو ۲۳۲۶

8	2	9	1		3	5	6	7
	1	6	9	8	5		2	3
3		4		6	7	1	9	
6	7	8	3	5	2	9	1	4
	4		6		8	7		5
1	3	5		7	9	6		2
	6	3	7		4	8	5	1
5	9		8	2	1	3		6
4	8	1		3	6		7	9

حل جدول سودوکو ۲۳۲۶

6	7	2	9	3	5	1	8	4
9	4	3	1	2	8	7	6	5
1	5	8	4	6	7	3	9	2
2	8	9	6	7	4	5	3	1
5	3	7	8	1	9	2	4	6
4	1	6	2	5	3	8	7	9
8	6	1	7	9	2	4	5	3
3	2	4	5	8	6	9	1	7
7	9	5	3	4	1	6	2	8

افقی :

۱- اخرین پادشـــاه اشـــکانی - رنگ پرسپولیسی ها - ۲- حاکم- اطلاعات رایانـــه ۳- پارچه کهنه- نوعی پیچ و آچار - مخفف اگر- بنیـــادی ۴- ابزار - ماه فوتبالی- نومیدی- دوازده ماه ۵- مبهوت- تهمت! - فنی در کشتی فرنگی ۶- بی عقل و ســـبک مغز - پول خارجی- جنس مذکر- هنوز لاتین ۷- کویر و دشت- رشک- گیاه علوفه ای ۸- خاطـــر - موریانه- تاســـوعا ۹- ضد و مخال- گرفتـــن - تباهی- ۱۰- مخفف آتـــش- کافی-لغزش و اشـــتباه- رایگان ۱۱- جعبه مقوایی-خاک گور- مارکی بر خـــودرو ۱۲- ارزش- چوب بلند کبوتر پرانی- آذری زبان- مسافرت ۱۳- درخشان- قورباغه درختی- درجه حرارت- پایتخت ایتالیا ۱۴- محصول ســـاوه- فیلمی از سیروس الوند ۱۵- مدنی- پینگ پنگ

عمودی :

۱- دارای کیفیـــت برتر- بینایی و آگاهـــی - همنام ۲- بهصورت پوشیده و غیر صریح، با اشاره ضمنی - سریالی از سعید ســـلطانی ۳- ســـاز ضربی دایره ای - روی هم برگردانـــدن لبه های کاغذ یا پارچه - به زور کســـی را وا داشتن ۴- پشت سر - پرتو افکنی گور - بله ۵- دیکته- معما ۶- شـــاطر - آبگیر خانگی- چوب خوشـــبو- کلاه فرنگی ۷- دو ســـوم پنج! - مســـاوی بودن دو نســـبت- خوشاندام ۸- صدای بلند- غبار دل - عمده ، همگی ۹- روان- دشواری،- شخص ۱۰- درخچه گرمسیری- سنگ آســـیا- نادر و کمیاب- نام آزمـــون گلزن تیم ملی فوتبال ایران ۱۱- فارسی آسانســـور - خجالتی ۱۲- اولین قبله گاه مســـلمین - از القاب اروپایی- ســـپیده صبح- آینده ۱۳- مدیریت، مهتری- دوران تحول اروپاف ن.زاییی- اثر رطوبت ۱۴- برابر با هم- تیم فوتبال آلمان ۱۵- ناپدید و زدوده- از روی قصد و اراده- اسرار

■ خبری ■

دفتر نمایندگی انجمن سینمای جوانان میناب افتتاح شد

■نمایندگی انجمن سینمای جوانان استان هرمزگان شهرستان میناب با حضور مدیرعامل انجمن سینمای جوانان ایران و مدیر کل فرهنگ و ارشاد اسلامی استان هرمزگان افتتاح و به بهره برداری رسید.

به گزارش روابط عمومی اداره کل فرهنگ و ارشاد اسلامی هرمزگان ،نخستین دفتر نمایندگی انجمن سینمای جوانان ایران در محل پارک ملت شهرســـتان میناب افتتاح شد. در مراسم افتتاح فرید فرخنده کیش مدیر عامل سینمای جوانان ایران در جمع سینما گران گفت : شهرستان میناب به عنوان مرکزیت شرقی قابلیت های فراوانی در جهت گسترش فعالیت های سینمایی دارد. وی عنوان کرد :مهم ترین عامل رشـــد و توسعه سینما یی ، فعالیت هنرمندان جوان و ایجاد اشتیاق در میان آنها است که مطمئنا با ایجاد در این نمایندگی در آینده شاهد شکوفایی اســـتعداد جوانان این خطه خواهیم بود. مدیر عامل سینمای جوانان ایران بیان داشت : باید ظرفیت ها و استعداد های تولید کارهای هنری در مناطق مختلف کشور شناخته و در ایجاد شـــکوفایی استعداد ها گام اساسی برداشته شود. در ادامه علیرضا درویش نژاد مدیرکل فرهنگ و ارشاد اسلامی استان هرمزگان افزود:ظرفیت های هنری شهرستان میناب قابلیت رقابت و برابری با شهرستانهای برتر کشوری در تمامی عرصه های هنری را دارا است. مدیرکل فرهنگ و ارشاد اسلامی استان هرمزگان بیان کرد : شناسایی و آموزش استعداد های هنری نقش بسزایی در توسعه و پیشبرد جامعه هنری و توسعه پایدار دارد. وی با بیان اینکه میناب دارای قدمت فرهنگی و تاریخی بالایی است خاطر نشان کرد: مردم هنر دوست میناب در هر یک از رویدادهای هنری حرفی برای گفتن دارند و ایجاد زیر ساخت های فرهنگی از اولویت های کاری ماست . درویش نژاد عنوان کرد: افتتاح دفتر نمایندگی سینمای جوانان در میناب یک جریان با نشـــاط و فعال هنری ایجاد می کند که اثرات مثبتی در روحیه نوجوانان علاقمند به عرصه سینما و بازیگری دارد. مدیر کل فرهنگ و ارشاد اسلامی استان هرمزگان فعالیت خود جوش هنرمندان میناب را قابل تقدیر دانست و افزود: امیدواریم بتوانیم گام های بهتری در خور مردم انجام داده و هنرمندان را با تمام ظرفیت هایشان به جامعه معرفی کنیم. در حاشیه افتتاحیه این نمایندگی جمعی از هنرمندان با مدیر عامل انجمن ســـینمای جوانان ایران در فضای صمیمی به گفتگو پرداختند.

درخواست مدیرعامل سازمان منطقه آزاد از آحاد مردم قشم

همگام در طرح اینترنتی سرشماری نفوس و مسکن

■ مدیرعامل سازمان منطقه آزاد قشم با مهم ارزیابی کردن برنامه سرشـــماری نفوس و مســـکن به صورت اینترنتی، از آحاد مردم شهرستان قشم برای مشارکت در این طرح ملی دعوت کرد.

به گزارش روابط عمومی منطقه آزاد قشـــم، حمیدرضا مومنی به هنگام تنظیم فرم سرشماری خود در طرح نفوس و مسکن با بیان این مطلب، گفت: سرشـــماری نفوس و مسکن یکی از رویدادهای زیرساختی مهم در راستای برنامه ریزی کلان و خردکشور محسوب می شود که به مشـــارکت جمعی نیاز دارد. وی، مشارکت جدی و همگانی مردم ایران از جمله مردم مهربان شهرستان قشم در این طرح ملی را بسیار مهم و حائز اهمیت دانست و افزود: دولت تدبیر و امید برای نخستین بار در ایران در پی کسب اطلاعات مورد نیاز کشور از طریق سیستم اینترنتی با هدف برنامه ریزی جامع برای خدمات در کل کشور است. مدیرعامل سازمان منطقه آزاد قشم با اشاره به پیشرفت های فراوانی که در کشور اتفاق افتاده و ایران را در بسیاری از عرصه ها در زمره پیشرفته ترین کشورهای جهان قرار داده است، گفت: بطورحتم ارائه آماردرســـت و دقیق از سوی مردم، مسئولان کشـــور را در روند تغییرات و تقسیم خدمات با هدف توسعه همه جانبه در ســـطح ملی و بین المللی یاری خواهد کرد. وی با اعلام اینکه برنامه ریزی کشورهای توسعه یافته جهان با مشارکت ملت و دریافت اطلاعات مورد نیاز از طریق سیســـتم اینترنتی انجام می شـــود و بهره مندی از این ابزار نوین سبب کاهش چشمگیر هزینه ها و زمان اجرای طرح و ازسویی افزایش ضریب اطمینان به نتایج خواهد بود، اظهار امیدواری کرد مردم ایران نیز برای نخستین بار از این تجربه جدید در راه کمک به دولت خدمتگزار مشـــارکت کنند. مومنی یادآور شد: هر خانواده ساکن شهرستان قشم تنها با اختصاص چند دقیقه از وقت خود، مـــی تواند نقش مهم و ارزنده خود را در ارائه آمار دقیق از طریق سیستم سرشماری مبتنی بر شبکه اینترنت ایفا نماید . بنا به این گزارش، طرح اینترنتی نفوس و مســـکن که از دوم مهر ماه در سرتاسر کشور آغاز شده تا ۲۴ مهرماه در نخستین مرحله ادامه خواهد یافت و هموطنانمان می توانند با مراجعه به سامانه IR.WWW.SARSHOMARI۹۵. اطلاعـــات جمعیتی خانوار، میزان تحصیلات، اشتغال، مهاجرت وهمچنین نوع و وضعیت مسکن خود را به صورت اینترنتی ثبت کنند. پس از ثبت اطلاعات در سامانه، کد رهگیری برای سرپرست خانوار صادر می شود که مردم باید این کد را به ماموران سرشماری که بصورت حضوری به درب منازل مراجعه می کنند تحویل دهند. طرح سرشماری نفوس و مسکن در مرحله دوم از ۲۵ مهر ماه تا ۲۵ آبان به صورت حضوری اجرا خواهد شد

دیدار با شهردار بندرسیریک به مناسبت روز کودک

■این دیدار در فضایی صمیمانه صورت گرفت و دخترکان کوچک این فرشته های آسمانی با قرار گرفتن در جایگاه شهردار از دغدغه های کودکانه گفتند و خواسته هایشان برای شهری پاک و زیبا .

ابتدا سارینا آتین به نمایندگی از کودکان شهرستان به قرائت دلنوشته ای پرداخت که از دغدغه های دنیای کودکی حکایت میکرد. نماینده دختران در ادامه از شهردار سیریک خواست در ساختن محیطی شاداب و سالم برای کودکان تلاش نمایند .وی در ادامه از تلاش ها و اقدامات شهرداری سیریک تقدیر و تشکر نمودند. سپس شهردار بندرسیریک ضمن اظهار خوشحالی از حضور فرزندان سیریک در شهرداری گفت خیلی خوشحالم که این فرشته های کوچک و زلال را زیارت نمودم و امیدواریم بتوانیم پاســـخگوی محبت های شما عزیزان باشیم . سعدینی در ادامه از فعالیت ها و طرح های در دست اقدام شهرداری در زمینه های توسعه فضای سبز و احداث پارک های جدید محله ای و توسعه پارک ساحلی و احداث سد آبخیزداری در جهت تامین آب فضای سبز و...نام بردند و افزود این اقدامات صورت نمی گرفت جز با همکاری و تلاش بی وقفه همکارانم در شهرداری بندرسیریک. سپس شـــهردار باتفاق این کودکان از سد در دست احداث شهرداری که موجب پویایی و توسعه فضای سبز و فضای شاداب شهری خواهد بود بازدید کردند تا این کودکان معصوم بدانند شهرداری تمام دغدغه اش فراهم نمودن محیطی شاداب برای زندگی آنها و نسل های آینده می باشد . شهردار بندرسیریک در پایان از دختران امروز و مادران فردا تقدیر نمودند .همچنین نمایندگان دختران نونهال شهرستان با اهدا لوحی از شهردار بندرسیریک تجلیل نمودند.

آگهی دعوت مجمع عمومی فوق العاده نوبت اول

شرکت تعاونی مسکن خانه آفتاب قشـــم بدینوسیله به اطلاع می رساند مجمع عمومی فوق العاده نوبت اول شـــرکت تعاونی مســـکن خانه آفتاب قشم راس ساعت ۱۸ روز پنجشـــنبه مورخ ۹۵/۰۸/۲۰ در محل شـــهرک آفتاب واحد ۴۵ واقع در بلوار جمهوری اسلامی تشـــکیل می گردد . اعضائیکه امکان حضور در جلسه را ندارند برای تعیین وکیل می بایســـت به همراه نماینده خودتا تاریخ ۹۵/۰۸/۱۹ به دفتر شرکت تعاونی مراجعه نمایند بدیهی است وکالتنامه عادی بدون تایید شرکت فاقد اعتبار می باشد دستور جلسه ۱-تصویب اساسنامه جدید ۲- تمدید مدت فعالیت شرکت

مدیرعامل حمیدرضامحمدیان

آگهی تغییرات شرکت پاکساز زنده رود شرکت سهامی خاص به شماره ثبت ۱۱۶۴۶ و شناسه ملی ۱۰۲۶۰۰۷۵۹۸۹

به استناد صورتجلسه مجمع عمومی عادی به طور فوق العاده مورخ ۱۳۹۵/۰۶/۰۱ تصمیمات ذیل اتخاذ شد:
آقای محمد رشید مومن جلال آبادی به شماره ملی ۰۳۸۶۴۶۱۴۴۹ به عنوان بازرس اصلی و خانم آذر مردانی به شماره ملی ۱۱۵۹۹۷۶۶۷۸ به عنوان بازرس علی البدل برای یک سال مالی انتخاب شدند.
با ثبت این مستند تصمیمات انتخاب بازرس انتخاب شده توسط متقاضی در سوابق الکترونیک شخصیت حقوقی مرقوم ثبت و در پایگاه آگهی های سازمان ثبت و قابل دسترس می باشد.۳۳۴۸۶ م الف

قوه قضاییه
سازمان ثبت اسناد و املاک کشور
اداره کل ثبت اسناد و املاک استان هرمزگان

اداره کل ثبت اسناد و املاک استان هرمزگان
مرجع ثبت شرکت ها و موسسات غیر تجاری بندرعباس

آگهی موضوع ماده ۳ قانون و ماده ۱۳ آئین نامه قانون تعیین تکلیف وضعیت ثبتی و اراضی و ساختمان های فاقد سند رسمی

برابر رای شـــماره ۱۳۹۴۶۰۳۲۳۰۵۵۰۰۰۳۲۵ مورخ ۹۴/۱۰/۲۶ هیات اول موضوع قانون تعیین تکلیف وضعیت ثبتی اراضی و ساختمان های فاقد سند رسمی مستقر در واحد ثبتی حوزه ثبت ملک بندرلنگه تصرفات مالکانه بلامعارض متقاضی خانم فریبا براهیمی فرزند عبداله بشماره شناسنامه ۲۸ صادره از پارسیان در ششدانگ یکباب خانه به مساحت ۲۴۴.۵۴ متر مربع پلاک ۲۹ فرعی از ۱۹۳۳ اصلی مفروز و مجزی شده از واقع در شهر پارسیان بخش ۲۱ بندرلنگه خریداری از مالک رسمی آقای احمد قاسمی محرز گردیده است لذا به منظور اطلاع عموم مراتب در دو نوبت به فاصله ۱۵ روز آگهی می شود در صورتی که اشخاص نسبت به صدور سند مالکیت متقاضی اعتراضی داشته باشند می توانند از تاریخ انتشار اولین آگهی به مدت دو ماه اعتراض خود را به این اداره تسلیم و پس از اخذ رسید ظرف مدت یک ماه از تاریخ تسلیم اعتراض دادخواست خود را به مراجع قضایی تقدیم نمایند بدیهی است در صورت انقضای مدت مذکور و عدم وصول اعتراض طبق مقررات سند مالکیت صادر خواهد شد. تاریخ انتشار نوبت اول : ۹۵/۷/۲۴ تاریخ انتشار نوبت دوم : ۹۵/۰۸/۱۰

قوه قضاییه
سازمان ثبت اسناد و املاک کشور
اداره کل ثبت اسناد و املاک استان هرمزگان

رئیس اداره ثبت اسناد بندر لنگه
صادق خواجه بهرامی

مشارکت در تدوین استانداردهای بین المللی
ملیت های گوناگون را با هم پیوند می دهند

روابط عمومی
اداره کل استاندارد هرمزگان

دریا
یکشنبه ۲۴ مهر ۱۳۹۵
۱۳ محرم ۱۴۳۸
سال پانزدهم شماره ۲۳۲۶

بندرعباس		اهواز		بوشهر		زاهدان		شیراز		کرمان		یاسوج		یزد	
اذان صبح	۰۴:۱۷:۰۶	اذان صبح	۰۴:۴۴:۲۱	اذان صبح	۰۴:۳۷:۳۴	اذان صبح	۰۳:۵۷:۰۴	اذان صبح	۰۴:۳۰:۱۱	اذان صبح	۰۴:۱۱:۳۴	اذان صبح	۰۴:۳۳:۱۳	اذان صبح	۰۴:۲۰:۵۹
طلوع آفتاب	۰۵:۳۴:۳۶	طلوع آفتاب	۰۶:۰۵:۱۱	طلوع آفتاب	۰۵:۵۶:۲۳	طلوع آفتاب	۰۵:۱۶:۱۸	طلوع آفتاب	۰۵:۴۹:۳۳	طلوع آفتاب	۰۵:۳۱:۲۹	طلوع آفتاب	۰۵:۵۳:۳۱	طلوع آفتاب	۰۵:۴۲:۲۱
اذان ظهر	۱۱:۳۷:۱۹	اذان ظهر	۱۲:۰۷:۴۵	اذان ظهر	۱۱:۵۹:۰۲	اذان ظهر	۱۲:۲۱:۰۵	اذان ظهر	۱۱:۵۲:۱۲	اذان ظهر	۱۱:۳۴:۰۷	اذان ظهر	۱۱:۵۶:۰۷	اذان ظهر	۱۱:۴۴:۵۵
غروب آفتاب	۱۷:۳۸:۲۶	غروب آفتاب	۱۸:۰۸:۳۹	غروب آفتاب	۱۸:۰۰:۰۳	غروب آفتاب	۱۷:۱۹:۵۹	غروب آفتاب	۱۷:۵۳:۱۱	غروب آفتاب	۱۷:۳۵:۰۵	غروب آفتاب	۱۷:۵۷:۰۳	غروب آفتاب	۱۷:۴۵:۴۸
اذان مغرب	۱۷:۵۴:۰۱	اذان مغرب	۱۸:۲۴:۵۲	اذان مغرب	۱۸:۱۵:۵۳	اذان مغرب	۱۷:۳۵:۵۴	اذان مغرب	۱۸:۰۹:۰۸	اذان مغرب	۱۷:۵۱:۰۸	اذان مغرب	۱۸:۱۳:۱۰	اذان مغرب	۱۸:۰۲:۰۷

اساسنامه فعلی فدراسیون بدون اشکال است

رییس فدراسیون اسکیت، اساسنامه فعلی این فدراسیون را بدون اشکال دانست و تاکید کرد: ثابت می‌کنیم که هم فضای دموکراسی داریم و هم در چارچوب منشور المپیک گام بر می‌داریم.

فریبا محمدیان، در گفت‌وگو با ایسنا در خصوص اساسنامه فدراسیون اسکیت اظهار کرد: در رشته اسکیت با فدراسیون‌های جهانی مختلفی سر و کار داریم. اسکیت در بخش رولر و اینلاین با فدراسیون جهانی رولر اسپورت و در بخش اسکیت روی یخ نیز با دو فدراسیون جهانی سرعت و یخ (ISU,IIHS) در ارتباط است. فدراسیون اسکیت ایران با اساسنامه فعلی که دارد هیچ‌گونه مشکلی با این فدراسیون‌های جهانی ندارد. او در این مورد اضافه کرد: در اساسنامه IOC دستورالعمل‌ها و شاخص‌هایی گذاشته شده و به تمامی کشورهایی که در فضای ورزش کار می‌کنند توصیه شده است که در چارچوب منشور المپیک قدم بردارند. ما در حال حاضر هیچ‌گونه اقدام یا فعالیتی خارج از چارچوب منشور المپیک نداشته و در آینده هم نخواهیم داشت.

رییس فدراسیون اسکیت در خصوص مشکلات اخیر ایجاد شده در خصوص نامه IOC، خاطرنشان کرد: امیدوارم این مباحث که در اواخر رخ داده است در فضای کارشناسی و با آرامش بیشتر حل و فصل شود و راهکارهایی نیز پیدا شود تا دیگر شاهد این موارد نباشیم.

او افزود: از دیدگاه من شأن ورزش ایران و همینطور تمام کسانی که در ورزش ایران زحمت می‌کشند بسیار بالاتر است. تمام همکاران گرانقدرم در کمیته ملی المپیک، وزارت ورزش و جوانان و فدراسیون‌های ورزشی افراد فرهیخته ای هستند که قطعاً به منافع ملی و انسجام ملی بیشتر اهمیت می‌دهند و اجازه نمی‌دهند انشقاقی صورت گیرد که سازمان‌های بین‌المللی اجازه ورود به این موضوع را پیدا کنند و مدعی این شوند که انشقاقی بین ما ایجاد شده است. محمدیان در انتهای سخنانش به فضای دموکراسی اشاره کرد و گفت: از دیدگاه من ما ایرانی ها در این بحث بسیار قدرتمند جلو خواهیم رفت و ثابت می‌کنیم که هم فضای دموکراسی داریم و هم در چارچوب منشور المپیک گام برمی‌داریم.

سرمربی تیم فوتبال دختران ایران:

نداشتن تجربه دلیل فاصله زیاد فوتبال ما با آسیاست

سرمربی تیم فوتبال دختران زیر ۱۹ سال (جوانان) ایران معتقد است: دختران فوتبالیست ایرانی استعداد خوبی دارند اما حضور کم در میدان های بین المللی و کم تجربگی موجب فاصله زیاد سطح فنی فوتبال ایران و آسیا شده است.

«مهناز امیرشقاقی» در آستانه اعزام تیم به مسابقات ۶ جانبه فوتبال بانوان در ازبکستان در گفت وگو با ایرنا، افزود: با توجه به اینکه بهترین تیم های فوتبال بانوان جهان در آسیا حضور دارند، ما باید از حضور در هر تورنمنتی استقبال کنیم.

وی تاکید کرد: همچنین برای افزایش تجربه دختران فوتبالیست باید با حمایت بیشتر فدراسیون فوتبال، میزبان تورنمنت های بین المللی و دیدارهای دوستانه شویم.

تیم فوتبال دختران زیر ۱۹ سال ایران ساعت ۱۴:۳۰ دقیقه فردا(پنجشنبه) تهران را به مقصد ازبکستان ترک می کند تا پیش از حضور در مرحله مقدماتی رقابت های فوتبال دختران زیر ۱۹ سال قهرمانی آسیا، در مسابقات ۶ جانبه به سطح بالاتری از آمادگی و کاهش استرس بازیکنان دست یابد. امیر شقاقی اضافه کرد: البته چندی پیش درخواست میزبانی فوتبال دختران جوان ایرانی برای یک تورنمنت چند جانبه را به فدراسیون فوتبال ارایه کردم تا ضمن ارزیابی بازیکنان، سطح آمادگی آنان نیز افزایش یابد که متاسفانه در کمیته فنی فدراسیون با آن مخالفت شد.

این مربی تیم های پایه فوتبال زنان درباره بحث های اخیر در زمینه جذب مربی خارجی برای فوتبال زنان نیز گفت: خوشبختانه پس از انقلاب به دلیل محدودیتی هایی که در جذب مربی خارجی داشتیم، فوتبال زنان در بخش مربیگری، داوری و حتی مدیریت، رشد چشمگیری داشت و به همین دلیل ایران پتانسیل و ظرفیت کافی برای ارتقا این رشته زنان را با کمک مربیان داخلی دارد.

وی تاکید کرد: به تجربه دیده ایم که مربیان خارجی هرگز در کمک به فوتبال زنان ایران عملکرد موفقی نداشته اند. وی یادآورشد: بهتر است هزینه جذب مربی خارجی صرف حضور بیشتر تیم فوتبال دختران در همه رده های سنی زیر ۱۳، ۱۷ و ۱۹ سال در تورنمنت ها و مسابقات برون مرزی یا میزبانی ایران برای برگزاری چنین مسابقاتی شود، زیرا حضور در این میادین، تاثیر زیادی در افزایش تجربه ورزشکاران و ارتقا جایگاه آنان در سطح آسیا و جهان دارد.

امیرشقاقی با تاکید بر اینکه پیدا کردن مربی با تجربه زن فوتبال در سطح جهان تقریبا کاری سخت محسوب می شود، گفت: با تکیه به مربیان داخلی و تجربه زیاد آنان، به استعداد یابی در سنین کودکی، به فوتبال زنان کمک کنیم، در غیر این صورت همیشه اختلاف فوتبال زنان ایران و آسیا به قوت خود باقی می ماند.

به گفته وی، دختران ایران فوتبال را از رده سنی زیر ۱۴ یا در بهترین حالت از ۱۳ سالگی شروع می کنند حال آنکه در سایر کشورهای آسیایی و جهان، دختران فوتبال را حداقل از هفت سالگی شروع کرده و در ۱۴ سالگی به سطح بالای فنی رسیده اند. وی درباره تورنمنت بین المللی ازبکستان نیز اظهارکرد: کشورهای خاور دور همچون ترکمنستان و تاجیکستان در سال های اخیر در فوتبال دختران و زنان سرمایه گذاری خوبی کرده اند و بازی با تیم های این کشورها می تواند به سطح فنی و تجربه بازیکنان ایران بیافزاید.وی درباره آمادگی تیم فوتبال دختران زیر ۱۹ سال گفت: تمرینات این تیم از تیرماه و با پایان امتحانات آغاز شد و اکنون بازیکنان از نظر جسمی و فنی بین ۷۰ تا ۸۰ درصد به آمادگی رسیده اند و امیدوارم دیدارهای دوستانه در ازبکستان این آمادگی را بیشتر کند. مسابقات ۶ جانبه دختران زیر ۱۹ سال ازبکستان با عنوان «جام کافا» از شنبه (۲۴ مهرماه) آغاز می شود و علاوه بر میزبان، تیم هایی از ایران، قرقیزستان، افغانستان، ترکمنستان و تاجیکستان در آن حضور دارند. این رقابت ها ۲۷ مهرماه به کار خود پایان می دهد. این مسابقات در دو گروه برگزار می شود و تیم فوتبال دختران جوان ایران در گروه دوم با تیم های ازبکستان و قرقیزستان بازی می کند.«شبنم بهشت، زهرا خدابخشی، فاطمه متولی، اسما نظری، هنگامه صفاتی، فاطمه حسنی شریفی، میترا محمدی، هانیه مختاری، ملیکا متولی، ندا رضاپور، الهام عناف چه، عارفه سید کاظمی، افسانه چتر نور، مهشاد امیری، ندا رحمانی، فهیمه ارزانی، غزاله صالحی، محدثه گود آسیایی و فاطمه قاسمی» ۱۹ فوتبالیست اعزامی به ازبکستان هستند. مهناز امیرشقاقی به عنوان سرمربی هدایت این تیم را برعهده دارد و مهناز صادقی و فاطمه غلامپور به عنوان مربی وی را در این سفر همراهی می کنند. به گزارش ایرنا، تیم فوتبال دختران جوان ایران (زیر ۱۹ سال) خود را برای شرکت در مرحله مقدماتی رقابت های قهرمانی آسیا به میزبانی ویتنام آماده می کند. ایران با تیم های فیلیپین، هند و ویتنام هم گروه است. این رقابت ها ۱۰ تا ۱۶ آبان ماه امسال برگزار می شود.

برنامه تیم ایران در تورنمنت ازبکستان به شرح زیر است:

۲۵ مهرماه / ایران- ازبکستان ، ساعت ۱۳:۳۰ به وقت تهران
۲۶ مهرماه / ایران- قرقیزستان ، ساعت ۱۳:۳۰ به وقت تهران
۲۷ مهرماه /ایران - افغانستان ، ساعت ۱۴:۳۰ به وقت تهران

درگیری مارادونا و ورون در دیدار صلح و دوستی

در دیدار یاران رونالدینیو و یاران مارادونا که به دیدار صلح و دوستی معروف است، دیگو مارادونا با خوان سباستین ورون درگیری لفظی پیدا کرد.

به گزارش ایسنا ، در دیدار «صلح و دوستی» که میان یاران رونالدینیو و مارادونا که در ورزشگاه المپیکو شهر رم در حضور پاپ فرانسیس برگزار شد، یاران رونالدینیو توانستند با نتیجه چهار بر سه پیروز این مسابقه شوند.

برای یاران رونالدینیو در این بازی، فردریک کانوته، هرنان کرسپو، بویان کرکیچ و فرناندو کاواناگی گلزنی کردند. گل‌های یاران مارادونا را نیز نیکولاس بوردیسو، فرانچسکو توتی و آنتونیو دی‌ناتاله به ثمر رساندند. در پایان نیمه نخست، خوان سباستین ورون روی پای مارادونا تکل رفت. مارادونا بلافاصله بلند شد اما مکالمه رد و بدل شده بین این دو، با واکنش شدید مارادونا روبرو شد. اگر سایر بازیکنان و مسئولان زمین نبودند، بین این دو درگیری فیزیکی رخ می داد. مسئولان کناری زمین و بازیکنان هر دو تیم از جمله کافو سعی در آرام کردن مارادونا داشتند تا این درگیری ختم به خیر شود. به نظر می‌رسد درگیری این دو، دو دلیل داشته باشد. یکی دست ندادن ورون با مارادونا پیش از بازی و دیگری نیز اظهار نظر قبلی مارادونا که عنوان کرده بود ورون عامل اخراج او از تیم ملی آرژانتین بعد از جام جهانی ۲۰۱۰ آفریقای جنوبی بوده است.

قطر به سه رکابزن ایران ویزا نداد

با صادر نشدن ویزا از سوی قطر سه کابزن ایران مسابقات استقامت جاده قهرمانی جهان را از دست دادند.

به گزارش ایسنا، قطر که میزبانی مسابقات دوچرخه‌سواری قهرمانی جهان را بر عهده داشت، برای مهدی عبادالهی و محمدامین مرادی دو رکابزن رده امید و امیرحسین جمشیدیان رکابزن رده جوانان ایران ویزا صادر نکرد.

فدراسیون ایران امیدوار بود با صدور ویزا در این چند روز، این سه رکابزن بتوانند به بقیه نفرات ایران در قطر اضافه شوند و در ماده استقامت جاده شرکت کنند اما این اتفاق نیفتاد و آنها مسابقات جهانی را از دست دادند.

فردا رقابت استقامت جاده امید و جمعه رقابت رده جوانان برگزار می‌شود. محمد اسماعیل چایجی، مهدی رجبی و محمد گنج خانلو در تیم ملی امید رکاب می‌زنند و ابراهیم حاجی‌زاده و پوریا حسینی نفرات تیم ملی جوانان ایران هستند.جمشیدیان اصلی‌ترین نماینده ایران در رده جوانان برای کسب نتیجه خوب در این مسابقات بود.

طالع بینی

فروردین:
شاید فرصتی دست دهد که بتوانید همه چیز را ساده تر بگیرید، اما بدانید که هیچ چیزی بدون پرداخت کردن بهای آن به دست نمی آید. حتی اگر خودتان را کنار بکشید، باز هم تا زمانی که کاری برای سامان دادن به این وضع نکنید، فشار احساسات ناگفته را احساس خواهید کرد. جسارت به خرج دهید و آن چه را در ذهن تان می گذرد به یک دوست یا همکار نزدیک بگویید، اما حواس تان به لحن صحبت تان باشد تا مشکل درست نشود.

اردیبهشت:
باید وقت بگذارید و کاری کنید تا ذخیره ی احساسات تان جان دوباره بگیرد، به ویژه اگر مشغله های کاری باعث آشفتگی تان شده است. این باور را کنار بگذارید که باید در هر دقیقه ای از روز به بهترین نحو کارآمد باشید. اگر دیدید که در نزدیکی شما ماجرایی درست شده نباید به آن دامن بزنید و همه چیز را بدتر کنید. در عوض خونسرد بمانید و آرامش خود را حفظ کنید.

خرداد:
ارتباطات هوشمندانه امروز به راحتی حاصل می شود، اما یک چیزی فرق کرده است. به یک دیدگاه مشخص دست پیدا کرده اید، اما دل تان نمی خواهد که آن را با دیگران در میان بگذارید یا راجع به آن حرف بزنید. دیگران به شدت در تلاش اند که از اسرار درون شما آگاه شوند، اما به شما توصیه می شود که به ندای درون تان گوش دهید. این را هم بدانید که ایجاد تغییرات مثبتی که می خواهید کمی زمان می برد.

تیر:
اگر امروز کسی سر به سرتان بگذارد حتما به شدت با او برخورد خواهید کرد، چون فکر می کنید باید از چیزی که حق شماست دفاع کنید. قدرت اکنون شما به خاطر همین سرسختی های تان است. خوشبختانه نیازی به جنگیدن نیست. شما می توانید بیشتر از هر کس دیگری صبور باشید و بدانید که اکنون زمان از آن شماست.

مرداد:
فکر می کنید که اگر همین الان دست به کار نشوید ممکن است فرصت از کف تان برود و نتوانید آن کار هیجان انگیزی را که در نظرتان است انجام دهید. اوضاع نشان می دهد که دارید به شکل متناسبی پیشرفت می کنید، اما برای این که تلاش های تان به ثمر بنشیند باید بیشتر صبر کنید. امروز نباید آنی تصمیم بگیرید و دیگران را عصبانی کنید. تا حد امکان ملایم باشید و منتظر بمانید که زمان مناسب فرا رسد..

شهریور:
امروز انگیزه ی چندانی ندارید و حس و حال تنبلی در سر دارید. اما لازم است که وظایف تان را به هر ترتیبی شده انجام دهید، چون اگر امروز کوتاهی کنید حجم کاری روزهای آینده بیشتر می شود. از طرفی هم لازم نیست به خودتان بیش از حد سخت بگیرید. آن چه را باید انجام دهید، اما حواس تان باشد که کمی هم انرژی ذخیره کنید. اگر انرژی ذخیره داشته باشید، بعدا که به آن نیاز پیدا کردید می توانید استفاده اش کنید.

مهر:
امروز ممکن است یک مشکل احساسی حل نشده از گذشته دوباره بروز کند. درست است که دل تان نمی خواهد راجع به احساسات تان حرف بزنید، اما حداقل کمی تلاش کنید تا با دیگران ارتباط برقرار کنید. یادتان باشد که شما نمی توانید همه را راضی نگه دارید، اگر هم این کار را بکنید فقط باعث ناراحتی خودتان می شوید

آبان:
امروز دوستان صمیمی شما بیشتر از گذشته برای تان مهم شده اند، اما با این حال برای تان سخت است که به نصیحت های شان گوش دهید. حتی اگر با صحبت های آن ها موافق نیستید، یادتان باشد که مشکل از جانب آن ها نیست، بلکه بخشی از وجود خودتان است که مشکل دارد. وقتی متوجه این موضوع شوید می توانید مشکلات بیرونی را بهتر مدیریت کنید.

آذر:
با این که چشم پوشی از جزییات برای شما مشکل نیست، اما امروز به راحتی نمی توانید این راهکار را عملی کنید. دلیلی ندارد که بیش از حد به خودتان سخت بگیرید. وقت بگذارید و به کارهای تان نظم و ترتیب دهید. وقتی سرتان خلوت شد، آن وقت با آزادی بیشتری می توانید به کارهای بزرگ تر فکر کنید.

دی:
احساس می کنید که صمیمی ترین دوست تان نمی خواهد حمایت تان کند. با این وجود، نسبت به دستیابی به اهداف بلند مدت تان خوش بین هستید. شاید برای این که روی کارتان متمرکز شوید بخواهید که از دیگران فاصله بگیرید و درگیر احساسات نشوید. تا زمانی که اولویت های تان مشخص باشند می توانید درست تصمیم بگیرید و متمرکز عمل کنید.

بهمن:
اگر چه انرژی های کهکشانی در آرامش به سر می برند، اما می دانید که تغییراتی در راه است. اگر در روابط تان دچار مشکل هستید ممکن است نتوانید به درستی عمل کنید. بهتر است چیزی را تحمیل نکنید، بدانید که همه چیز دارد مسیر طبیعی خودش را طی می کند. هر وقت به این نتیجه برسید که نیازی به مقابله با دیگران نیست، آن وقت می توانید مرحله ی گذار را به سلامت طی کنید.

اسفند:
با وجود استرس هایی که در محیط وجود دارد به شدت احساس راحتی می کنید. وظایف کاری مهمی دارید که باید انجام شان دهید، اما بد نیست کمی هم برای خودتان وقت بگذارید و ماجراجویی کنید. شاید تا چند روز آینده در روابط تان دچار گیجی شوید، به همین خاطر باید برای سامان دادن به اوضاع انرژی بیشتری بگذارید. باید راهی پیدا کنید که بین وظایف تان با معنویات تعادل برقرار شود.

آغاز ثبت نام
برای اولین بار در کشور
طراحی مسیر تحصیلی با
آموزشگاه فکر برتر
مجهز به سالن مطالعه، اتاق تغذیه، اتاق بازی و...
دفتر ثبت نام: بلوار معلم، نبش بهارستان ۱۳
۳۳۳۳۳۶۰۵ / ۳۳۳۳۷۵۳۲ مدیریت: ۰۹۳۳۷۶۳۱۳۰۱

روابط عمومی سازمان پارکها و فضای سبز شهرداری بندرعباس
سازمان پارکها و فضای سبز
احترام به فضای سبز، احترام به زندگی است

روزنامه منطقه جنوب کشور

دریا

روزنامه سیاسی ، اجتماعی ، فرهنگی ، ورزشی
گستره توزیع : منطقه جنوب کشور
بوشهر، خوزستان ، سیستان و بلوچستان،
فارس ،کرمان ،کهگیلویه و بویر احمد ، هرمزگان ، یزد
صاحب امتیاز و مدیر مسئول : ایوب دبیری نژاد
سردبیر : فروغ مسلم زاده
سایت : www.daryanews.ir
پست الکترونیکی : daryanews_bnd@yahoo.com
اینستاگرام : daryanews.bnd
تلفن : ۳۲۲۲۲۷۹۳-۳۲۲۴۳۷۳۴-۳۲۲۴۶۳۸۴
۳۲۲۲۲۶۳۵ نمابر:۳۲۲۴۶۶۰۰
دفتر : بندرعباس - بلوار امام خمینی (ره) - سه راه دلگشا
برج نیلوفر - ورودی غربی-طبقه پنجم - واحد ۲۳
چاپ :گلها تلفن: ۶-۵۵۲۷۰۴۰۱-۰۲۱

آئین نامه اخلاق حرفه ای روزنامه دریا

روزنامه نگار موظف است ضمن دفاع از آزادی خبر و تفسیر و انتقاد، اسرار حرفه ای خود را حفظ کند و از افشای اطلاعات و اخباری که به صورت محرمانه به دست می آورد به جز مواردی که با حکم دادگاه مشخص می شود، خودداری کند.

نمایندگی استانها:

جنوب سیستان و بلوچستان شهریار سروش ۰۹۱۵۸۴۵۳۶۴۶
کرمان شاهین عبدالهی ۰۹۱۳۱۹۹۰۹۵۰
کهگیلویه و بویراحمد علیزاده ۰۹۱۷۳۴۱۳۲۷۰
یزد علی بهبویه ۰۳۵۱-۷۲۶۶۱۹۹
فارس عزیزاله قهرمانی ۰۹۱۷۱۱۴۰۹۹۷
خوزستان حسن سیلاوی ۰۹۳۶۲۷۰۶۷۲۳
بوشهر سیدحسین جعفری ۰۹۱۷۷۷۴۶۰۲۰
شرق هرمزگان بهرام رضایی ۰۹۱۷۹۸۵۶۴۳۲

تجلیل از کارکنان برتر ایمنی توزیع برق هرمزگان

کارکنان برتر شرکت توزیع نیروی برق استان هرمزگان در بخش ایمنی در آیینی با حضور مدیرعامل، معاونین، مدیران، و کارکنان اتفاقات و عملیات مورد قدردانی قرار گرفتند.

در این مراسم کارکنان برتر در بخش خط گرم،سیمبان های نمونه ایمنی،کارشناسان برتر ایمنی پیمانکاران برتر و کارشناسان نمونه مهندسی و برنامه ریزی معرفی و از آنها قدردانی شد.

مدیرعامل شرکت توزیع نیروی برق استان هرمزگان در این آیین گفت: کارکنان این شرکت در استان وظیفه نگهداری از ۲۵ هزار ترانسفورماتور، ۲۲ هزار کیلومتر شبکه برق رسانی و خدمات دهی به بیش از ۶۳۰ هزار مشترک را برعهده دارند.

مهندس عبدالصاحب ارجمند افزود: در سیستم بزرگ توزیع برق هرمزگان سیستم هایی مانند فرایندها، قوانین و دستوراتی وجود دارد که به آنها سیستم نرم افزاری اطلاق می شود.در پایه و اساس این نرم افزارها نیز افکار و ایده هایی وجود دارد که منشاء این نرم افزارها است که به آنها مغزافزار گفته می شود. وی افزود:اگر قرار است تحولی در زندگی فردی و شغلی ایجاد شود باید به زیربنای آن یعنی مغزافزار توجه خاصی شود.

مهندس ارجمند در ادامه گفت: در مدت فعالیت دولت جدید ۴ هزار دستگاه ترانسفورماتور جدید نصب شد که رشد دوبرابری داشته است که به طور متوسط روزانه ۱۰۰ انشعاب جدید در استان واگذار و ۹ دستگاه پست جدید نصب می شود و طی سه سال گذشته نیز به طور میانگین روزانه یکهزارو ۸۰۰ متر شبکه برق رسانی احداث شده و یک هزارو ۲۰۰ متر شبکه مورد اصلاح قرار گرفته است.

مدیرعامل شرکت توزیع نیروی برق استان هرمزگان در بخش دیگری از سخنان خود اظهار داشت: اساس تمام فعالیت های ما در ایمنی و مقررات مربوط به آن است به گونه ای که همه فرایندها حول محور ایمنی باید بچرخد و قبل از هر اقدامی باید از ایمنی خود و مشترکین اطمینان حاصل کنیم.

قائم مقام شرکت توزیع نیروی برق هرمزگان نیز در این آیین گفت: در بحث ایمنی کار و اهمیت آن بسیار اشاره شده است اما تکرار و یادآوری آن در رعایت ایمنی بسیار موثر خواهد بود.

> **مدیرعامل شرکت توزیع نیروی برق استان هرمزگان در این آیین گفت: کارکنان این شرکت در استان وظیفه نگهداری از ۲۵ هزار ترانسفورماتور، ۲۲ هزار کیلومتر شبکه برق رسانی و خدمات دهی به بیش از ۶۳۰ هزار مشترک را برعهده دارند.**

مهندس محمد ذاکری افزود: جلوگیری از حادثه ای که تبعات منفی برای شخص، خانواده و جامعه دارد همانند زنده کردن ناشی از کار جان باخته اند و ۹ هزارو ۲۷ نفر هم دچار مصدومیت شده اند.

بهزادی افزود: با توجه به اینکه بیشتر حوادث مربوط به بخش پیمانکاران است، از سال ۸۹ آیین نامه امور پیمانکاری به کلیه دستگاهها ابلاغ شد که دستگاهها را ملزم به تبعیت از این آیین نامه نمود. از طرفی نیز قرار شد برای افزایش سطح ایمنی کارگاهها، در کارگاههای بالای ۲۵ نفر کمیته حفاظت کار تشکیل شود تا به نحوه عملکرد کارکنان و تجهیزات مورد استفاده آنها نظارت داشته باشند.

وی ادامه داد: در تمام قراردادها نیز هزینه ای به نام هزینه های ایمنی در نظرگرفته شده و همه مسئولیت ها به صورت شفاف مشخص شده است. وی تاکید کرد: ابزار و تجهیزات حفاظت فردی هم باید از مراکزی تهیه شوند که مورد تایید وزارت کار باشد.

در پایان این آیین هم از سیمبانهای نمونه و منتخبین ایمنی و کارشناسان برتر معاونت مهندسی شرکت توزیع نیروی برق استان هرمزگان تجلیل بعمل آمد.

> **بهزادی افزود: با توجه به اینکه بیشتر حوادث مربوط به بخش پیمانکاران است، از سال ۸۹ آیین نامه امور پیمانکاری به کلیه دستگاهها ابلاغ شد که دستگاهها را ملزم به تبعیت از این آیین نامه نمود.**

در بنگاههای زودبازده میزان بازگشت سرمایه دوبرابر در سال خواهد بود.

مهندس حمید ساعدپناه افزود: در حوزه اقتصاد مهندسی، ایمنی و بهداشت کار با سرمایه گذاری در بخش تامین ابزار و لوازم حفاظت فردی به ازای هر ۴ واحد، ۴۸ واحد و در بخش آموزش تخصصی ۳۷ واحد به ازای سرمایه گذاری در ۴ واحد بازگشت سرمایه وجود دارد که نتیجه آن افزایش سوددهی بنگاهی، افزایش نیروی کار و ارتقای جایگاه شرکت است.

وی اضافه کرد: از سال ۸۹ تا پایان سال ۹۳ تعداد حوادث ناشی از کار در شرکت توزیع برق هرمزگان از ۱۴ مورد به ۸ مورد کاهش یافت که برای کاهش این میزان نیز قرار است طرح سفیران ویژه ایمنی راه اندازی شود که در این طرح معاونین و مدیران به صورت مستمر باحضور در مدیریت های برق شهرستانها روش های نوین حفظ ایمنی را آموزش می دهند.

در ادامه این همایش نیز رئیس بازرسی کار اداره کل تعاون، کار و رفاه اجتماعی استان هرمزگان با اشاره به آمار حوادث ناشی از کار گفت: در ابتدای امسال تاکنون ۴۸۴ نفر در کشور براثر حوادث

رونق صنایع دستی هرمزگان در بازارهای ترکیه

رونق و حضور صنایع دستی حصیری هرمزگان در بازارهای خارجی خصوصا ترکیه چشمگیر است .

به گزارش خبرنگار دریا ،کارآفرین برتر هرمزگانی که لقب مارکوپولوی صنایع دستی را یدک می کشد در شهرهای آنکارا و یالووا ترکیه در حال بازاریابی است.

ناصر رهسپار که از سال ۲۰۰۸وارد نمایشگاه های بین المللی و بازار صنایع دستی ترکیه شده است عزمش را جزم کرده است تا میزان صادراتش به کشور ترکیه که پل ارتباطی بین آسیا و اروپاست را افزایش دهد.

رهسپار دراین خصوص به خبرنگار ما گفت: امیدوارم بتوانم شرایط حضور در نمایشگاه های مهم اروپا و بازار پررونق آن برای هنر دست مردمان نجیب و سخت کوش استان هرمزگان را فراهم نمایم.

این هنرمند مینابی که با واژه ترس و بی باوری بیگانه است هدف غایی اش را فراهم کردن شرایطی برای معرفی توانمندی بیشتر صنایع دستی استان هرمزگان در بازارهای اروپا و آمریکا می داند.

ناصر رهسپار تاکید کرد:جهت حضور در نمایشگاههای مهم آمریکا و قاره آفریقا تلاش هایی کرده و بزودی شاهد رخ نمایی صنایع دستی استان زرخیز هرمزگان در این کشورها خواهیم بود.

این کارآفرین مصمم و خستگی ناپذیر که سال ۲۰۱۳تمامی دارایی اش را در ترکیه از دست داده است ولی با تلاش شبانه روزی و لطف خدا توانست در سال ۲۰۱۴در آنکارای ترکیه مزد زحمات شبانه روزی اش را با تلاش مضاعفی بگیرد گفت :ترکیه بازار مناسبی برای صنایع دستی هرمزگان و انواع صنایع دستی حصیر بافی ، لباسهای محلی و رودوزیهای سنتی می باشد که تاکنون این وسایل دست ساز را در نمایشگاهها و بازار ترکیه به فروش رسانده است.

رهسپار که تعصب زیادی به شهرش میناب دارد و همیشه با جمله مینو گلستونن حرفش را ادامه می دهد گفت:آرزویش جهانی کردن صنایع دستی هرمزگان است. این کارآفرین سخت کوش که از سال ۱۳۷۱با سیصد هزار تومن کارش را با صنایع دستی شروع کرده و از سال ۱۳۸۶تعاونی صنایع دستی هرمزان کار میناب را تاسیس کرده

گفت: طی این سالها سختی های زیادی کشیده است تا بتواند هنر دیار گرما و شرجی را به دیگر نقاط ایران و جهان معرفی کند.

ناصررهسپار مردی است که علیرغم محرومیتها و کمبود های بسیار بخوبی فعل خواستن را صرف کرده و عملا نشان داد در صورت تلاش مضاعف و توکل بخدا و جسارت می توان پیشرفت کرد هرچند هیچ حمایتی از طرف مسولین نباشد.

به گفته خودش ،حضور در۹ نمایشگاه ایتالیا و چین و ترکیه و بازار دبی از وی مردی باتجربه و کاربلد ساخته است، مرد اول صنایع دستی استان در حوزه عمل و همت تنها تمنایش را از مسولین حمایت از نخبه های این عرصه دانست و گفت: در صورتی که اندک حمایتی از تلاشهایم باشد امسال بیشترین صادرات صنایع دستی استان را به ترکیه خواهم داشت.

وی تاکید کرد: قول خواهم داد که امسال هرمزگان رتبه نخست را در کشور در زمینه صادرات صنایع دستی حصیربافی و لباسهای محلی بدست آورد.

تنها هنرمند بین المللی هرمزگان که از بی مهری ها در سالهای قبل هیچ گله ای ندارد و با لبخند از آن یاد میکند گفت: به آنهایی که سد راه و مانعم شدند مدیونم و از آنهایی که حمایتم کردند ممنونم.

وی گفت: در تمامی مراحل کار دعای خیرمادرم بدرقه راهم هست و بهترین انگیزه برایم لبخند رضایت بخش مادرم می باشد.

رهسپار گفت :زمانی که با اتوبوس از میناب تا آنکارای ترکیه را رفته و برگشتم فهمیدم که رنج و زحمات زیادی باید متحمل شوم تا بتوانم هنر شهرم را بدنیا معرفی کنم، ولی هیچ زمانی احساس خستگی و یاس نکرده ام

و این شعر را بخودم یادآور می شوم:» چون عشق حرم باشد سهل است بیابانها».

این کارآفرین باتدبیر وبا تجربه از تاریخ ۱۶ تا ۲۴مهرماه مشغول بازاریابی و رایزنی جهت ارائه وعرضه این صنایع دستی در بازارهای ترکیه می باشد.

رهسپار می گوید: رنگ آمیزی منحصر بفرد، قیمت مناسب و تنوع زیاد صنایع دستی هرمزگان بنوعی هنر دیار گرما و شرجی را خاص کرده است و باعث شده تا طرفداران زیادی در بازارهای خارج از کشور داشته باشد.

آگهی مزایده نوبت دوم

بدینوسیله به آگهی می رساند شهرداری زیارتعلی در نظر دارد به استناد مجوز شماره ۱۰۳ مورخ ۹۵/۰۵/۰۴ شورای اسلامی شهر زیارتعلی نسبت به فروش اراضی تفکیکی شهری از طریق مزایده عمومی اقدام نماید. لذا از کلیه افرادی که قصد شرکت در مزایده را دارند دعوت می شودحداکثر تا ۱۰ روز کاری پس از تاریخ انتشار آگهی نوبت دوم مزایده به واحد دبیرخانه شهرداری مراجعه نمائید.

ردیف	مساحت	کاربردی	قیمت کارشناسی (ریال) هر متر مربع	مبلغ کل (ریال)	۵ درصد سپرده ریال	ادرس
۱	۳۰۰	مسکونی	۳۰۰/۰۰۰	۹۰/۰۰۰/۰۰۰	۴/۵۰۰/۰۰۰	شهرک بادرک
۲	۳۰۰	مسکونی	۳۰۰/۰۰۰	۹۰/۰۰۰/۰۰۰	۴/۵۰۰/۰۰۰	شهرک بادرک

۱- سپرده شرکت کنندگان اول تا سوم تا پایان مزایده نزد شهرداری باقی می ماند. ۲- در صورت انصراف از خرید در صورت برنده شدن در مزایده سپرده به نفع شهرداری ضبط خواهد شد.۳- شهرداری در رد یا قبول پیشنهادات مختار می باشد. ۴- هزینه های جانبی اعم از کارشناسی و درج آگهی و عوارض بر عهده خریدار می باشد.

۵- سایر اطلاعات و جزئیات مربوطه در اسناد مزایده مندرج است. ۶- شرکت کننده اقرار و اعتراف دارد که مشمول قانون راجع به منع مداخله وزرا و نمایندگان مجلس و کارمندان دولت در معاملات دولتی و کشوری مصوب دی ماه ۱۳۳۷ نمی باشدو۸- چنانچه برنده مزایده بعد از پرداخت ثمن معامله در خواست فسخ مبایعه نامه یا صورتجلسه واگذاری و یا اعلام انصراف نمایند شهرداری معادل مبلغ سپرده شرکت در مزایده و ضررر و زیان وارده را طبق نظر کارشناس رسمی از مبلغ واریزی کسر و پس تحویل ملک بدون هیچ عیب و نقصی نسبت به استرداد ما بقی ثمن پرداخت شده اقدام نموده و برنده مزایده حق هرگونه اعتراض را در این خصوص از خود سلب و اسقاط می نماید

روابط عمومی شهرداری زیارتعلی

امر به معروف

با خودت آشتی کن و خنده را با خود به خانه ببر

روابط عمومی
سازمان مدیریت و نظارت بر تاکسیرانی بندرعباس