روزنامه منطقه جنوب کشور

دریا

یکشنبه ۲۵ مهر ۱۳۹۵ ۱۴ محرم ۱۴۳۸
سال پانزدهم شماره ۲۳۲۷
۸ صفحه ۱۰۰۰ تومان

WWW.DARYANEWS.IR

پست الکترونیکی: DARYANEWS_BND @ YAHOO .COM

کودکان نیایش ۴۷ بندرعباس درانتظار احداث پارک نیمه تمام

صفحه ۳ را بخوانید

عکس: دریا

رییس کمیسیون فرهنگی واجتماعی شورای شهر بندرعباس تاکید کرد

مشارکت مردم در امور فرهنگی و استفاده از پتانسیل مردمی

۲

برگزاری کارگاه اخلاق حرفه‌ای پرسنل فضای سبز

۲

مدیرشعبه بیمه کوثر هرمزگان خبر داد

اجرای بیمه نامه آتش سوزی واحدهای صنفی با عنوان «طرح اصناف»

۲

پشت پرده سیاست

- گزارش های متفاوت از استعفای وزیر ارشاد
- روسیه: اس ۳۰۰ به طور کامل تحویل ایران شد
- ابهام برخی مسئولان درباره دستور دولت برای پاداش ها
- مسکو: ایران بهانه آمریکا برای مقابله با چین و روسیه بود
- واکنش ها به شایعه استعفای جنتی

۲

صید در صیدگاه دوم میگو هرمزگان آغاز شد ۲

آغاز عملیات احداث پارک جنگلی مشارکتی توسط خیرین ۲

اجرای طرح همیاران پلیس در « بندرعباس » ۲

DARYANEWS.BND
به صفحه رسمی روزنامه دریا در INSTAGRAM بپیوندید

مدیر کل منابع طبیعی و آبخیزداری هرمزگان تاکید کرد

منابع طبیعی و جهاددانشگاهی همگام در توسعه گیاهان دارویی

باید از خام فروشی گیاهان دارویی عبور کنیم

مدیرکل منابع طبیعی و آبخیزداری هرمزگان بابیان اینکه باید از خام فروشـــی عبور کنیم، عنوان کرد: آویشن در میان گیاهان دارویی از گیاهانی است که به‌صورت خودرو در شهرستان‌های استان وجود دارد و استقبال‌کننده بسیاری دارد.

به گزارش روابط عمومی جهاد دانشـــگاهی هرمزگان، دکتر امید ذاکری در دیدار با رئیس جهاد دانشگاهی واحد هرمزگان، افزود: آویشن در حال حاضر در هرمزگان خام برداشت می‌شود، در استان فارس بسته‌بندی و به امارات ارسال و بعدازآن به هند فرستاده می‌شود که تصمیم گرفته‌ایم از خام فروشی آن جلوگیری به عمل آوریم.وی اضافه کرد: حداقل استفاده آویشن پودر آن است که می‌توانیم اسانس گیری آن را هم انجام دهیم زیرا در دشت‌های مختلف استان کشت مختلف صیفی جات واسانس گیری وجود دارد و باید در این زمینه فعال‌تر شویم.ذاکری تصریح کرد: برای افزایش این فعالیت‌ها به طور حتم می‌خواهیم از توان جهاد دانشگاهی در این حوزه‌ها استفاده هستیم تا بتوانیم اتفاق خوبی در کشور رقم بزنیم.وی در پایان گفت: ازلحاظ ذاتی مسئولیت ورود به این حوزه نداریم اما برای ایجاد شغل در راستای بیانات مقام معظم رهبری در اقتصاد مقاومتی این را وظیفه خود دانستیم که از این منابع برای سرمایه‌گذاری استفاده کنیم.

همچنین در این دیدار ریاست جهاد دانشگاهی هرمزگان بابیان اینکه مشارکت در تغییر و گسترش فرهنگ اسلامی ایرانی در دانشگاه‌ها در راستای شکل گیری گفتمان اسلامی است، گفت: در حوزه‌های فرهنگ و آموزش در این نهاد انقلابی اقدامات گسترده‌ای انجام‌شده است. چشم‌انداز جهاد دانشگاهی را به عنوان یک موسسه برتر در خدمات علمی پژوهشی و فرهنگی در استان متناسب با نیازهای استان قرار داده ایم.سهیل دادخواه خاطرنشان کرد: در معاونت پژوهش و فناوری، بر اساس اسناد توسعه استان، مجموعه اهدافی ترسیم شده است که برای تحقق آن یک سری برنامه‌های عملیاتی تدوین کردیم که در حوزه‌ی تحقیقات اســـتحصال و منابع آب و انرژی قرار دارند. راه‌اندازی گروه پژوهشی توسعه فناوری آب‌شیرین‌کن‌ها، برگزاری همایش‌های مختلف، راه‌اندازی کارگاه های مختلف و ثبت اختراع از جمله آن هاست.سهیل دادخواه تصریح کرد: در آینده ای نزدیک دستگاه آب ساز صد لیتری ساخت این مرکز تحقیقاتی به بهره برداری می رسد و امیدواریم با حمایت و همکاری مسئولان استان بتوانیم بعدازآن دستگاه هزار لیتری آن را به مرحله تجاری‌سازی برسانیم.دادخواه بابیان اینکه شرایط فعالیت برای متخصصین حوزه پژوهش سخت است، افزود: امکانات و بودجه برای فعالیت در حوزه‌های مختلف از جمله پژوهش کم است به همین دلیل کار در حوزه علم و فناوری ســـخت اما با این وجود جهاد دانشگاهی این امور را در حال پیگری و تلاش در این زمینه است.وی بیان کرد: در حال حاضر جهاد دانشگاهی دارای پژوهشکده گیاهان دارویی است که مجوز فعالیت از وزارت علوم و تحقیقات و فناوری دارد.دادخواه افزود: جندین واحد تخصصی جهاد دانشگاهی کشور در زمینه گیاهان دارویی در حال فعالیت هستند که باعث تشویق کشاورزان هم شده است و در ترویج و فرآوری و فروش گیاهان دارویی جهاد دانشگاهی می‌تواند تأثیر به سزایی داشته باشد.این مقام مسئول به تشریح فعالیت‌های جهاد دانشگاهی در هرمزگان پرداخت و ادامه داد: جهاد دانشگاهی نهادی برای خدمت به مردم و دولت است که آماده هرگونه همکاری در بخش‌های مختلف با منابع طبیعی است.دادخواه تنوع بسیار گیاهان دارویی را نقطه عطفی در استان دانست و تصریح کرد: نیاز است درزمینه به سرانجام رساندن اقدامات مربوط به حوزه گیاهان دارویی کار گروهی صورت گیرد.

ادامه در همین صفحه

مدیر کل منابع طبیعی و آبخیزداری هرمزگان تاکید کرد

منابع طبیعی و جهاد دانشگاهی همگام در توسعه گیاهان دارویی

ادامه از تیتر یک

وی بر حمایت مسئولان و مدیران از طرح‌های توسعه‌ای گیاهان دارویی جهاد دانشگاهی تأکید کرد و یادآور شـــد: اگر طرح‌های پژوهشی و علمی درزمینه گیاهان دارویی تحقق پیدا کند، بدون شک سود آن نصیب مردم این استان می‌شـــود.دادخواه ادامه داد: مرکز تحقیقات گیاهان دارویی به‌منظور شناســـایی و ارزیابی توانمندی مناطق مختلف استان برای تولید گیاهان دارویی طرح مناسبی است که زمینه لازم عملی و اجرایی آن صورت گرفته و امیدواریم با حمایت مســـئولان استانی بتوانیم به مرحله اجرا برسانیم.

وی خاطرنشـــان کرد: جهاد دانشگاهی هرمزگان در تلاش است که زنجیره و چرخه‌ی آموزش تا ایجاد شرکت‌های فناور و دانش‌بنیان در حوزه‌های مختلف گیاهان دارویی را در استان شکل دهد.

دادخواه در پایان ابراز امیدواری کرد در زمینه ترویج گیاهان دارویی در هرمزگان این دو دســـتگاه بتوانند همکاری و تعامل بیشـــتری داشته باشـــند.همچنین معاون آبخیزداری اداره کل منابع طبیعی هرمزگان تصریح کرد: اســـتان در زمینه مشارکت‌های مردمی و روستایی پیشگام است به طوری که بسیاری از مرکزنشینان آمارهای پیشرفت ما را جدی نمی‌دانستند و وقتی خودشان به بازدید مستقیم از این فعالیت‌ها پرداختند، بسیار متعجب بودند.ابوالقاسم حسین پور بیان کرد: در هرمزگان روستایی را دارا هستیم که برای صرفه‌جویی در مصرف آب، آب شرب و آب مصارف شست و شوی خود را به صورت جدا به اهالی روستا می رسانند.وی بابیان اینکه درگذشته معماری‌های هرمزگان به مسئله ذخیره آب برای استفاده‌های بعدی توجه داشته اســـت ادامه داد: از گذشته طراحی‌هایی را در بخش‌هایی از مناطق استان داشته‌ایم که آب شور را به صورت شیرین تصفیه می‌کردند و در باغات کشاورزی خود استفاده می‌کردند.حسین پور افزود: باید نگاه یک‌بارمصرفی از آب را حذف کنیم و در بعضی کشورها از آب چهارتا پنج بار هم بهره برداری می شود.

وی در پایان عنوان کرد: در کارگروه آب اداره منابع طبیعی تصمیماتی را اتخاذ کرده ایم و این پروژه‌ها را در اداره خود انجام داده ایم و از آب تصفیه‌شده در چند مرحله استفاده‌های مختلف انجام می‌دهیم.

به گزارش روابط عمومی جهاد دانشـــگاهی هرمزگان، در پایان این نشســـت تفاهم‌نامه همکاری پژوهشـــی، فرهنگی و آموزشی جهاد دانشـــگاهی هرمزگان و اداره کل منابع طبیعی و آبخیزداری هرمزگان توسط مدیران دو مجموعه امضا شد.

انتصاب معاون پژوهشی جهاددانشگاهی واحدهرمزگان به عنوان دبیر عضو شورای فناوری مرکز رشد

به گزارش روابط عمومی جهاد دانشگاهی هرمزگان؛ طی حکمی از ســـوی دکتر طیبی رییس جهاددانشـــگاهی، حمید یاسی‌پور طهرانی به عنوان دبیر و عضو «شـــورای فناوری مرکز رشد واحدهای فناور هرمزگان» منصوب شد .

در این حکم آمده است:

برادر ارجمند جناب آقای حمید یاسی‌پور طهرانی

سلام علیکم

احتراما، بنا به پیشـــنهاد سرپرست محترم مرکز رشد واحدهای فناور هرمزگان و به اســـتناد «بند ۲ ماده ۱۰» اساسنامه مرکز به موجب این حکم به مدت دو ســـال به عنوان دبیر و عضو «شورای فناوری مرکز رشد واحدهای فناور هرمزگان» منصوب می‌شوید.

امید دارد با عنایـــت خداوند باریتعالی در اجرای وظایـــف محوله موفق و موید باشید.

نمایندگی روزنامه دریا در بوشهر
جعفری
خیابان امام خمینی روبروی استانداری
خیابان بعثت مقابل حسینیه ابوالفضل
پلاک ۱۰۴ دفتر هفته نامه جنوب امروز
شماره تماس : ۰۷۷۳۳۵۵۹۸۱۱

صرافی محمودی
خرید و فروش ارز و انجام حواله سریع
بندرعباس—مجتمع تجاری زیتون طبقه اول
پلاک ۱۲۰ — تلفن فاکس ۳۲۲۲۶۱۵۲
تلفن : ۳۲۲۳۵۵۴۰ — همراه ۰۹۱۷۱۶۱۰۷۷۴

آگهی مزایده
نوبت اول
مزایده ۵
با عنایت به اینکه بانک ملی در نظر دارد فروش قسمتی از املاک خود را از طریق مزایده عمومی واگذار نماید لذا در صورت تمایل از تاریخ ۹۵/۰۷/۲۵ تا ۹۵/۰۸/۰۵ جهت دریافت اسناد مزایده به نشانی بندرعباس ـ بلوار امام خمینی ـ گلشهر ـ نبش خیابان داروپخش ـ طبقه چهارم ـ دایره ساختمان مراجعه نمایید.ضمناً تلفن ۳۳۶۶۹۸۹۸ آماده پاسخگویی به سئوالات شما می باشد.
بانک ملی ایران اداره امور شعب استان هرمزگان

آبا بتن ساحل
Aba Beton Sahel
تولید و عرضه بتن آماده
دفترمرکزی: ۳۲۲۱۲۸۲۸-۳۲۲۱۲۹۲۹
کارخانه: ۳۱-۳۲۵۶۱۰۳۰
آدرس: بندرعباس- بلوار امام خمینی نرسیده به میدان شهدا نبش خیابان دانش ساختمان بنی هاشمی واحد ۲

فروشگاه رخ نما
نمایندگی محصولات آرایشی بهداشتی
LUMENE
کرمهای ضد جوش، ضد چروک، جوان کننده پوست
مجتمع تجاری زیتون واحد ۱۱۱
تلفن: ۳۲۲۲۶۷۷۴ - ۳۲۲۲۶۹۸۴ - ۰۹۱۷۱۶۱۰۷۷۴

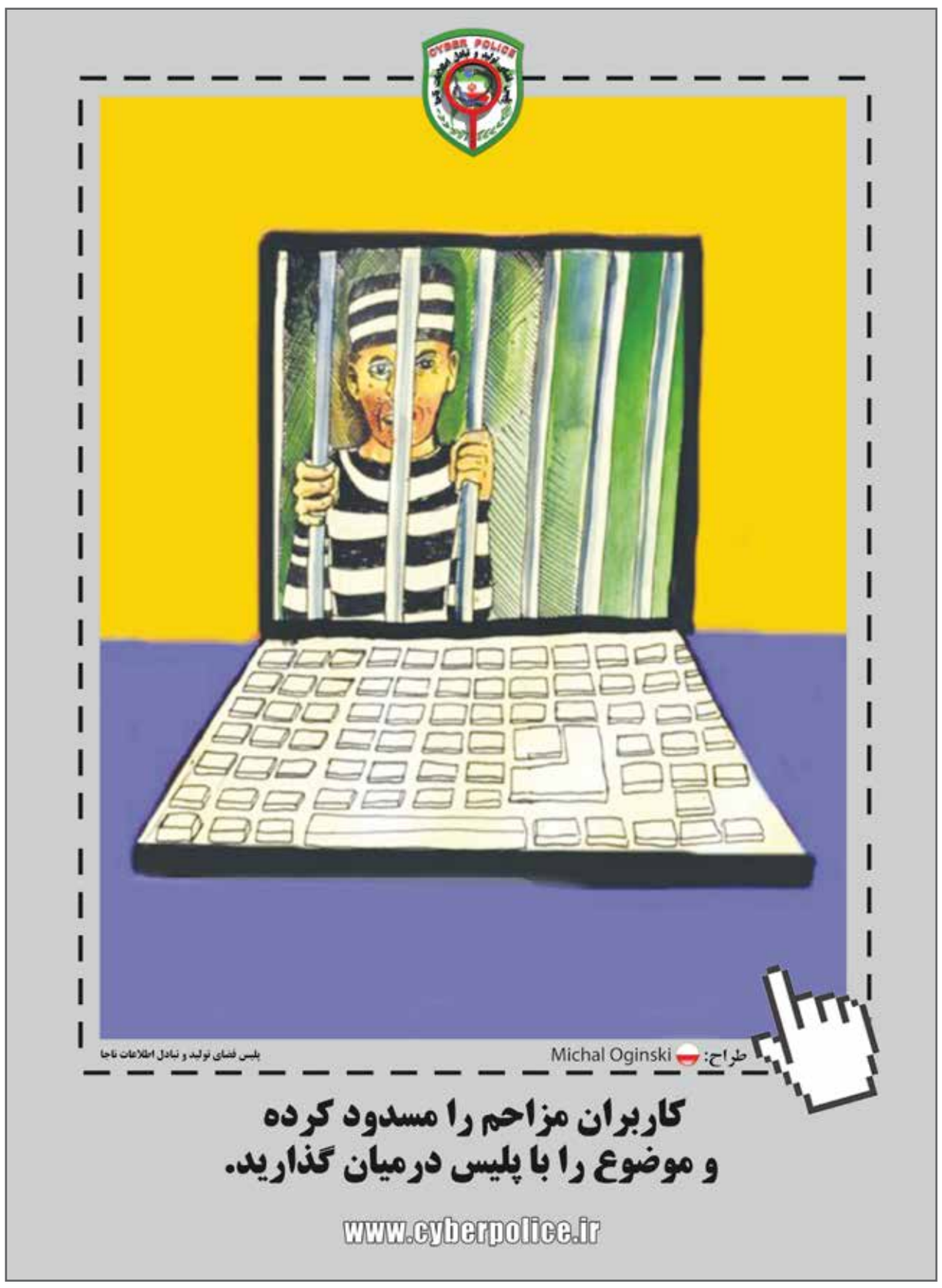

خبری

■ خبر ■

برگزاری کارگاه اخلاق حرفه‌ای پرسنل فضای سبز

■ مدیرعامل سازمان پارکها وفضای سبزازبرگزاری کارگاه اخلاق حرفه‌ای و رفتار سازمانی پرسنل سازمان پارکها وفضای سبزخبرداد.

به گزارش روابط عمومی سازمان پارکها وفضای سبز ،این مسئول با اشاره به حضور ۳۰ نفر در این کارگاه ادامه داد: بهره‌گیری از تکنولوژی و منابع انسانی، همچنین انجام اصولی وظایف محول شده، از ویژگی‌های با ارزش یک سازمان به‌شمار می‌رود و در نهایت، مدلی از میزان خدمات‌رسانی را ارائه می‌دهد که منجر به ماندگاری سازمان در اذهان می‌شود؛ در واقع نیروهای انسانی مجرب و ماهر، همواره جزو سرمایه‌های اصلی هر تشکیلاتی محسوب می‌شوند.

به همین‌خاطر باید سلامت روان و امانت‌داری کارکنان قبل از کارآیی جسمانی مدنظر قرار گیرد.وی، برخورداری از روحیه جهادی و تفکری انسان‌دوستانه را مهم‌ترین خصوصیت اخلاقی پرسنل سازمان پارکهاوفضای سبز برشمرد و وی افزود: در این دوره آموزشی با دعوت از جناب آقای حیدری زاده برگزار و مبانی علمی و عملی اخلاق حرفه ای در سازمان تبیین و تشریح شد. خادم خاطرنشان کرد: رعایت موارد اخلاق حرفه‌ای و اداری در محیط کار، همچنین اهمیت دادن به وجدان کاری در جوامع مختلف و محیط‌های سازمانی موضوعاتی هستند که هیچ‌کدام از کارکنان سازمان پارکهاوفضای سبز نباید نادیده بگیرند؛ چراکه بدون شک در درازمدت منتج به تضعیف خدمت‌رسانی خواهد شد.

اجرای طرح همیاران پلیس در « بندرعباس »

■ طرح همیاران پلیس با همت پلیس راهنمایی و رانندگی و مشارکت سازمان حمل و نقل وترافیک شهرداری بندرعباس در راستای ترویج واشاعه فرهنگ ترافیک اجرا گردید.به گزارش روابط عمومی سازمان حمل و نقل و ترافیک شهرداری بندرعباس ، طرح همیاران پلیس بمنظور ایمنی کودکان و اشاعه فرهنگ ترافیک در بین دانش آموزان در دستور کار قرار گرفت. مدیرعامل سازمان حمل و نقل و ترافیک با اشاره به نقش تأثیرگذار آموزش گفت: اجرای طرح های کاهش ترافیک نیازمند برنامه ریزی، آموزش و فرهنگ سازی است تا با انجام فعالیت های آموزشی از طریق متخصصین این حوزه به اهداف حمل و نقل و ترافیکی مدیریت شهری دست یابیم.

کهوری تاکید کرد: در راستای ارتقای فرهنگ ترافیک و در نتیجه افزایش ایمنی و کاهش تصادفات، طرح ها و فعالیتهای آموزشی به جهت موثر بودن بر رفتارهای انسانی و تاثیر متقابل محیط و فرد بر هم ، در طول سال تحصیلی برای دانش آموزان اجرا خواهد شد.وی لزوم برنامه ریزی و آموزش را دو رکن اصلی و مهم فر هنگ سازی عنوان نمود و افزود: دانش آموزان ما به عنوان همیاران پلیس می توانند در عرصه ترافیک نقش مهمی داشته باشند و ضمن احترام به قانون، پلیس را در انجام وظایف یاری نمایند.

رییس کمیسیون فرهنگی و اجتماعی شورای شهر بندرعباس تاکید کرد

مشارکت مردم در امور فرهنگی و استفاده از پتانسیل مردمی

عباس پوریان رئیس کمیسیون فرهنگی واجتماعی شورای شهر بندرعباس در جلسه شورای اسلامی شهر بندرعباس با محوریت مسائل فرهنگی شهر که با حضور علی اکبر میرزایی رئیس شورای هماهنگی تبلیغات اسلامی و دبیر جامعه روحانیون وفضلای استان هرمزگان برگزار شد،گفت:درمکتب انسان ساز اسلام زیربنا فرهنگ است و زمینه را برای رسیدن به قرب الی الله که هدف غایی است آماده می کند.

به گزارش روابط عمومی شورای اسلامی شهر بندرعباس،پوریان افزود: لذا توجه به فرهنگ در نظام جمهوری اسلامی و در بین ما مسلمانان از اهمیت مضاعفی برخوردار است.وی با اشاره به گستردگی فرهنگ بیان کرد: گستردگی فرهنگ در هر جامعه ای باعث می شود که به حاشیه کشیده شود و نیاز است که اصل کار شناسایی واولویت بندی صورت گیرد و راهبردها تعیین وجهت حرکتها مشخص شود.پوریان گفت: برای رسیدن به هدف باید مردم را با خودمان همراه کنیم و مشارکت در مردم بوجود بیاوریم و مشارکت مردم در امور فرهنگی و استفاده از پتانسیل مردمی می تواند ما را برای رسیدن به اهداف گوناگون یاری برساند.

عضو شورای شهر بندرعباس در ادامه افزود: درک نکردن اولویتها خود یک آسیب بزرگ است که کارهای فرعی بر کارهای اصلی و زیر بنایی ارجح می دانیم وبیشتر به دنبال کارهای فرعی هستیم.

مدیرشعبه بیمه کوثر هرمزگان خبر داد

اجرای بیمه نامه آتش سوزی واحدهای صنفی با عنوان «طرح اصناف»

مدیرشعبه بیمه کوثر استان هرمزگان از اجرای بیمه نامه آتش سوزی ارزان و آسان واحدهای صنفی با عنوان «طرح اصناف» در سراسر استان خبر داد.

نظری دوست در گفتگوی اختصاصی با خبرنگار روزنامه دریا با بیان این مطلب گفت: بیمه کوثر همواره در تلاش می باشد رضایت مشتریان خود را جلب نماید به همین منظور خدمات بیمه ای مختلفی را ارائه نموده است.نظری دوست تصریح کرد: یکی از خدمات جدید بیمه کوثر که ارزان و آسان در اختیار مشتریان قرار گرفته، اجرای بیمه نامه آتش سوزی واحدهای صنفی با عنوان «طرح اصناف» می باشد که در سراسر استان اجرا می شود.وی درباره طرح اصناف اظهارداشت: در راستای ارائه طرح های نوین بیمه ای و همچنین تامین نیاز بیمه ای صنوف مختلف، بیمه نامه آتش سوزی واحدهای صنفی تحت عنوان «طرح اصناف» جهت بیمه نمودن اموال واحدهای مذکور شامب ساختمان، تاسیسات، موجودی و اثاثیه طراحی شده است.نظری دوست افزود: در این طرح واحدهای صنفی دارای پروانه کسب می توانند با صرف حداقل زمان و هزینه ممکن، محل کسب و کار خود را تحت پوشش قرار دهند.این مسئول ادامه داد: در طرح اصناف ساختمان، تاسیسات، موجودی و اثاثیه واحدهای صنفی در مقابل خطرات آتش سوزی، انفجار، صاعقه، زلزله، آتشفشان، سرقت، شکست حرز، شکست درب ورودی فروشگاه به علت برخورد شی خارجی و همچنین پوشش های مسئولیت مالی بیمه گذار در مقابل همسایگان به علت وقوع خطرات تا سقف تعهدات ضریب انتخابی بیمه می شود.وی به برخی مزایای این طرح اشاره و خاطرنشان کرد: از جمله مزایای بیمه نامه طرح اصناف می توان به انجام بازدید اولیه و تکمیل فرم پرسشنامه در کوتاه ترین زمان ممکن و حداقل هزینه، صدور و تحویل بیمه نامه بدون تشریفات اداری و بصورت دفترچه ای، امکان انتخاب سرمایه متناسب با ارزش اموال مورد بیمه با ضریب های تعیین شده در بیمه نامه، پوشش خطرات مورد نیاز و پرکاربرد برای واحدهای غیرصنعتی و خرید بیمه نامه با کمترین قیمت و لحاظ تخفیفات ویژه در حق بیمه اشاره کرد.نظری دوست اضافه کرد: کاهش دغدغه های صاحبان اکثر مشاغل آزاد با ارائه بیمه پوشش همزمان جهت ساختمان و اموال بیمه گذار به همراه زیان وقفه در فعالیت و مسئولیت مالی بیمه گذار در قبال همسایگان به علت وقوع خطرات بیمه شده و تحت پوشش قرار دادن بیش از صد نوع فعالیت شغلی گوناگون از دیگر مزایای این طرح است.مدیر شعبه بیمه کوثر استان هرمزگان در پایان اظهارداشت: رضایت مشتریان مهمترین هدف ماست و در ارائه خدمات به مشتریان این مهم مدنظر ما قرار دارد.

صید در صیدگاه دوم میگو هرمزگان آغاز شد

مدیر کل شیلات هرمزگان از آغاز صید میگو در صید گاه دوم فصل صید میگو هرمزگان خبر داد.

به گزارش روابط عمومی شیلات هرمزگان،سید پرویز محبی با اشاره به اینکه فصل صید میگو هرمزگان از دهم مهرماه آغاز شده بود گفت: در دوهفته اول صیادان استان هرمزگان از منطقه سیریک تا منطقه هرمز مشغول به صیادی بوده اند .

وی با بیان اینکه رعایت محدوده مکانی در صید گاه میگو در هفته های آغازین از اهداف مهم مدیریتی فصل صید میگو است تصریح کرد:این مهم با همکاری صیادان استان و همچنین همکاری یگان حفاظت منابع آبزیان شیلات هرمزگان و دریابانی استان به خوبی صورت گرفت:محبی یکی از اهداف مدیریت فصل صید میگو را حفظ ذخایر و همچنین فرصت سازی برای این آبزی با ارزش برای رسیدن به رشدن لازم و اقتصادی شدن صید میگو خواند.

مدیر کل شیلات هرمزگان افزود: از ۲۴ مهرماه جاری نیز صید گاه دوم یعنی از منطقه هرمز تا طولای قشم برای صیادان باز شده است.وی با بیان اینکه خوشبختانه امسال با هماهنگی های انجام شده بین اداره کل شیلات هرمزگان، دریابانی استان و یگان حفاظت منابع آبزیان شیلات هرمزگان اقدامات خوبی در راستای مبارزه با صید غیر مجاز در حال انجام است گفت: این جدیت و پیگیری از سوی شیلات هرمزگان بدون شک در راستای صید پایدار و حفظ ذخایر ارزشمند میگوی خلیج فارس برای سال ها و نسل های آینده است.فصل صید میگو امسال در استان هرمزگان از ۱۰ مهرماه آغاز شده بر اساس نظر کارشناسان پژوهشکده اکولوژی خلیج فارس و دریای عمان ادامه پیدا می کند.

هم اندیشی مدیر کل منابع طبیعی و آبخیزداری و رئیس مجمع خیرین استان

به گزارش پایگاه اطلاع رسانی اداره کل منابع طبیعی و آبخیزداری استان هرمزگان : نشست مشترک مدیر کل منابع طبیعی و آبخیزداری استان با رئیس و تنی چند از اعضای مجمع خیرین منابع طبیعی و آبخیزداری استان برگزار شد.

ابوالقاسم حسین پور معاون آبخیزداری اداره کل با اعلام این خبر گفت: این نشست صمیمی در محل دفتر مدیرکل منابع طبیعی و آبخیزداری استان با هدف هم اندیشی در راستای توسعه مشارکت خیرین در آبخیزداری و جنگل کاری مشارکتی برگزار گردید.علاالدین عزیزی رئیس هیات موسس مجمع خیرین منابع طبیعی و آبخیزداری استان با ارائه گزارشی از اقدامات انجام شده در زمینه آبخیزداری و جنگل کاری گفت : مجمع خیرین علاوه بر اقدامات اجرایی در راستای انجام طرح ها و پروژه های مختلف از جمله اجرای ۴۶ پروژه آبخیزداری به ارزش ۹۳ میلیارد ریال، کاشت ۲۰۰۰ اصله نهال گونه های مقاوم و سازگار نظیر کنار در کمربند سبز حاشیه شهرها و روستاها با مشارکت مردم و سمن ها، احداث پارک جنگلی و ... در راستای ارتقای فرهنگ منابع طبیعی و آبخیزداری نیز گام برداشته است.وی اجرای زنگ درختکاری همزمان با اولین روز سال تحصیلی، حضور کوهنوردان و دوچرخه سواران حامی طبیعت و آموزش بهره برداری و مصرف بهینه آب در مناسبت های مختلف را در این راستا برشمرد و اینگونه اقدامات را در جهت فرهنگ سازی بعنوان بخشی از رسالت مجمع خیرین مهم دانست.امید ذاکری مدیر کل منابع طبیعی و آبخیزداری استان با تشریح سیاست ها و برنامه های اداره کل در سال اقدام و عمل افزود : آبخیزداری و بیابان زدایی از اولویت های مصوب ستاد راهبری و فرماندهی اقتصاد مقاومتی در سال جاری است که فعالیت های خیرین از اقدامات شاخص در این زمینه به شمار می رود.وی با اشاره به اقدامات خوب اجرا شده و در دست اجرا در زمینه آبخیزداری و جنگل کاری از رئیس و اعضای مجمع خیرین منابع طبیعی و آبخیزداری استان قدردانی کرد.مدیر کل منابع طبیعی و آبخیزداری استان با تبیین ضرورت و اهمیت اینگونه فعالیت های ارزشمند گفت : هرمزگان در زمینه مشارکت خیرین در حوزه منابع طبیعی و آبخیزداری در کشور پیشگام است. وی اضافه کرد : پروژه آبخیزداری با ۱۰۰ درصد سرمایه گذاری و خودیاری خیرین و جنگل کاری مشارکتی و احداث پارک جنگلی توسط مردم و خیرین برای نخستین بار در کشور در استان هرمزگان اجرا شده است.ذاکری در پایان ضمن دعوت از کلیه نیک اندیشان و نیکوکاران در حمایت از طرحهای منابع طبیعی و آبخیزداری و مشارکت در آن، تقویت انسجام سازمانی ارگان های تاثیرگذار بر منابع طبیعی و تشکل های ذیربط ازجمله مجمع خیرین منابع طبیعی و آبخیزداری استان در تعامل سازنده با مردم و مسئولین محلی را در سال اقدام و عمل جهت تحقق سیاست های اصولی اقتصاد مقاومتی در حوزه منابع طبیعی و آبخیزداری استان ضرورتی اجتناب ناپذیر عنوان کرد و ابراز امیدواری کرد با همگامی اداره کل و مجمع خیرین و بهره گیری از همه ظرفیت ها شاهد تسری دامنه مشارکت مردم و خیرین به سراسر استان باشیم.

■ خبر ■

آغاز عملیات احداث پارک جنگلی مشارکتی توسط خیرین

■ معاون فنی اداره کل منابع طبیعی و آبخیزداری هرمزگان گفت: این نهال ها در سطح ۳ و نیم هکتار از پارک جنگلی سدر در منطقه لاور دشتک بستک کاشته شد.به گزارش پایگاه اطلاع رسانی منابع طبیعی و ابخیزداری هرمزگان ،پور بلیغی افزود: این نهال ها با همکاری و مشارکت سازمان مردم نهاد حافظان طبیعت جهانگیریه، مجمع خیرین منابع طبیعی وآبخیزداری و خدمات اجتماعی بستک ، روحانیون ، جامعه پزشکان ، ورزشکاران و بازاریان علاقه مند به طبیعت کاشته شد.وی گفت:همچنین ۱۲ دوچرخه سوار برای ترویج فرهنگ درختکاری با حمل نهال از شهر بستک تا منطقه لاور دشتک بستک را رکاب زدند.وی گفت: خیرین جنگل کاری بستک امسال تعهد داده اند بیش از ۷۵ هکتار از مناطق این شهرستان را جنگل کاری کنند .معاون فنی اداره کل منابع طبیعی و آبخیزداری هرمزگان گفت: از ابتدای شهریور تاکنون ۲ هزار اصل نهال در ۲۰ هکتار از مناطق بستک توسط خیرین جنگل کاری شده است.پور بلیغی در آخر گفت: خیرین شهرستان بستک سال گذشته با کاشت نهال در ۳۰ هکتار مناطق این شهرستان بیشترین آمار مشارکت در جنگل کاری را دراستان هرمزگان به خود اختصاص دادند.

رئیس منطقه دو بندرعباس :

خدمات رسانی مطلوبتر به مددجویان منطقه دو بندرعباس

■ رئیس کمیته امداد منطقه دو بندرعباس در جلسه هماهنگی با معاونین و مسئولین امداد بر خدمات رسانی مطلوبتر به مددجویان تحت پوشش اشاره کرد.به گزارش خبرنگار دریا؛ سعید دهقانی رئیس کمیته امداد منطقه دو بندرعباس از پاسخگویی ارباب رجوع بویژه مددجویان تحت پوشش کمیته امداد و بررسی مشکلات آنها تاکید کرد گفت : مددکاران نقش اصلی در شناخت و راه حل رفع مشکلات مددجویان دانست .وی افزود : بهره وری حداکثری از تجربه همکاران با سابقه در حوزه مددکاری و اشتغال و استفاده بهینه از امکانات موجود در ارائه بهتر خدمات رسانی به مددجویان کمیته امداد اشاره کرد.

قائم مقام کمیته امداد هرمزگان :

مسعود انصار نسب رئیس کمیته امداد جغین شد

■ با حضور قائم مقام کمیته امداد استان و مدیر کمیته امداد شهرستان رودان و تنی از مسئولین محلی مسعود انصار نسب بعنوان رئیس کمیته امداد جغین معرفی شد.به گزارش سایت خبری کمیته امداد امام (ره) هرمزگان ؛ احمد پایان قائم مقام کمیته امداد هرمزگان در این مراسم گفت : به منظور خدمات رسانی مطلوبتر به جامعه هدف این نهاد در منطقه جغین طی مجوز از کمیته امداد کشور اداره این نهاد در جغین ایجاد و رئیس برای آن نیز معرفی شد.وی افزود : مسئولیت نعمت الهی است که شامل بعضی افراد می شود و باید خدا را سپاسگذار باشند و قدر شناسی این نعمت باشند و از تمام تلاش خود برای خدمت به بندگان خدا دریغ نکنند .

پایان تصریح کرد : یک روز این فرصت تمام می شود و اگر کوتاهی کرده باشیم حسرت خواهم خورد .قائم مقام کمیته امداد هرمزگان از مردم جغین و مسئولین خواست در مشارکت هر بیشتر و خدمات رسانی و توانمندسازی اقشار نیازمند منطقه با کمیته امداد همراه باشند.

پشت پرده سیاست

گزارش های متفاوت از استعفای وزیر ارشاد

طی روزهای اخیر شایعاتی مبنی بر استعفای علی جنتی، وزیر فرهنگ و ارشاد اسلامی، مطرح شده و حتی سخن از گزینه‌های جانشین برای او هم به میان آمده است. یکی از این گزینه های ادعایی حسام‌الدین آشنا مشاور فرهنگی رئیس‌جمهور است؛ این درحالی است که سخنگوی وزارت ارشاد اخبار منتشر شده درباره برکناری یا استعفای وزیر ارشاد را تکذیب کرده و گفته است: «تا الان نه استعفایی صورت گرفته و نه در دولت بحث خاصی انجام شده است.» به گزارش الف حسین نوش‌آبادی در گفت وگوی تلفنی با اخبار سیما درباره شایعه استعفا یا کناره‌گیری علی جنتی وزیر ارشاد از این وزارتخانه، اظهار کرد: آقای جنتی در یک سفر کاری در خارج از کشور به سر می برند و امیدواریم ایشان برگردند و خودشان اظهار نظر خواهند کرد. تا الان هیچ اتفاق خاصی رخ نداده است. همچنین حسام الدین آشنا نیز در گفت‌وگو با تسنیم، در واکنش به خبرهای ادعایی اخیر گفت: من این مسئله را نه تأیید می‌کنم و نه تکذیب. وی در پاسخ به این سوال که گفته شده است متن استعفای آقای جنتی به‌روی میز رئیس‌جمهور گذاشته شده است، اظهار کرد: قطعاً اگر چنین باشد با شروع هفته به این موضوع رسیدگی می‌شود و رئیس‌جمهور نیز به‌تازگی از سفر بازگشته است. مشاور فرهنگی رئیس‌جمهور درخصوص احتمال جایگزینی‌اش به‌جای علی جنتی نیز گفت: این موضوع را هم نه تأیید می‌کنم و نه تکذیب. این اظهارات و شایعات در حالی صورت می گیرد که علی جنتی برای شرکت در اجلاس وزرای مجمع جهانی فرهنگ در بالی اندونزی به‌سر می‌برد. پایگاه خبری تابناک نیز با بالا بودن احتمال این تغییر در دولت آن را با حواشی پدید آمده درباره برگزاری کنسرت در قم مرتبط دانست. این سایت در ادامه با اشاره به تکذیب تغییر وزیر ارشاد از سوی سخنگوی این وزارت خانه مدعی شد: اگر مبنای تغییر برکناری به شیوه استعفا باشد، تکذیب سخنگوی وزیر فرهنگ و ارشاد کارکردش را از دست می‌دهد. فارس نیز نوشت: شنیده شده وزارت ارشاد احتمالا بعد از علی جنتی با سرپرست اداره شود، در این راستا نام‌هایی چون احمد مسجد جامعی، علی مرادخانی و حسام‌الدین آشنا بیشتر به گوش می‌رسد.در این میان ایسنا از صالحی امیری نیز به عنوان جانشینان احتمالی جنتی در وزارت ارشاد نام برده است.

واکنش ها به شایعه استعفای جنتی

به گزارش بهارنیوز محمدجواد حق شناس معاون وزیر ارشاد دولت اصلاحات نیز در اینستاگرام خود در این باره نوشت: به نظر می‌رسد هرنوع جابه جایی در دولت و پذیرش استعفای وزیر ارشاد در صورت صحت، ضربه ای جدی به دولت تلقی می شود و موجب تجری فزون خواهان و افراط گرایان خواهد شد. عبدا... رمضان زاده از فعالان سیاسی اصلاح طلب نیز تأکید کرد: اگر افرادی جایگزین جنتی شوند که نه مواضع وی را داشته باشند و نه بتوانند همچون جنتی درمقابل فشارها ایستادگی کنند روند توسعه فرهنگی کشور مختل خواهد شد. همچنین به گزارش انصاف نیوز، حسین دهباشی، از اعضای تیم اولیه رسانه ای رئیس جمهور نیز در یادداشتی با انتقاد از عملکرد وزارت ارشاد دولت یازدهم و با اشاره به اخبار منتشر شده در باره استعفای جنتی نوشت: خزانه ارشاد خالی است. امید و اعتماد هنرمندان و فرهنگیان به تدبیر و امید به کف و اعتراض همه به سقف رسیده. وزیر بعدی بی‌گمان یا تشنهٔ خدمت است یا دیوانه قدرت! وی افزود: از حق نگذریم که آقای علی جنتی نیز زحمت کشیده و گاهی مقاومت‌هایی هم کردند. همچنین محمد علی آهنگران از روحانیون نزدیک به اصلاح طلبان نیز نوشت: پذیرش استعفا یا برکناری علی جنتی از سوی روحانی تکرار همان اشتباهی است که هاشمی رفسنجانی با زیر بار رفتن استعفای خاتمی مرتکب شد و برای دولت نتیجه مطلوبی نخواهد داشت. سایت مشرق نیز در یادداشتی دراین باره نوشت: «ربط دادن استعفای جنتی به اتفاقات فرهنگی و فشارها و انتقادات چیزی شبیه شوخی است.

هدیه ظریف، عراقچی و فریدون به وندی شرمن و کری چه بود؟

اداره فدرال اسناد رسمی دولت آمریکا براساس برخی اسناد منتشر شده مدعی شد: مذاکره‌کنندگان هسته‌ای ایران در سال ۲۰۱۵ یک هدیه به وزیر خارجه آمریکا و ۲ هدیه به معاونش خانم وندی شرمن داده‌اند.

به گزارش فارس، این مطلب پس از آن خبری شد که اداره فدرال اسناد رسمی دولت آمریکا فهرستی از هدایای اخذ شده توسط مقامات دولتی این کشور از طرف‌های خارجی در سال ۲۰۱۵ را منتشر کرد. آن طور که در این فهرست آمده، در این سال، ۳ هدیه از سوی ۳ مقام ایرانی برای «جان کری» وزیر خارجه و «وندی شرمن» معاون وقت سیاسی وزارت خارجه آمریکا ارسال شده است. در لیست منتشره ادعا شده که «محمد جواد ظریف» وزیر خارجه ایران یک جلد کتاب حاوی تصویر آثار استاد فرشچیان به ارزش ۴۰۰ دلار به همتای آمریکایی خود هدیه داده است.

همچنین براساس این اسناد ادعایی «عباس عراقچی» معاون حقوقی ظریف هم فرشی به ارزش هزار و ۱۵۰ دلار به خانم شرمن، هم‌رده آمریکایی خود هدیه کرده است. این گزارش ادعا کرده که «حسین فریدون» برادر رئیس‌جمهور که در مذاکرات هسته‌ای حضور داشت نیز فرش دیگری به ارزش هزار و ۱۰۰ دلار به وندی شرمن هدیه کرده است.

وزارت خارجه آمریکا: نمی‌دانیم که بعد از انقلاب اسلامی باز هم از ایرانی‌ها هدیه گرفته‌ایم یا نه؟

در همین حال به گزارش فارس در نشست خبری «مارک تونر» معاون سخنگوی وزارت خارجه آمریکا، خبرنگار آسوشیتدپرس در خصوص هدیه گرفتن «جان کری» و «وندی شرمن» از مذاکره‌کنندگان هسته‌ای ایران سوالی پرسید و گفت که آیا پس از انقلاب، باز هم چنین هدایایی از ایرانی‌ها گرفته شده است؟ تونر در پاسخ به این سوال گفت: «من اطلاعی ندارم، باید بررسی کنم».

ظریف: آثار فرشچیان را به کسی که برایمان لاف قدرت می‌زد هدیه دادم

درباره این خبر هنوز اعضای تیم هسته ای کشورمان اظهارنظر نکرده اند اما سال گذشته در مراسم رونمایی از تازه‌ترین آثار محمود فرشچیان در کاخ موزه سعدآباد محمدجواد ظریف وزیر امور خارجه کشورمان تاکید کرده بود: «به کسی که برای ما لاف قدرت می‌زد کتاب استاد فرشچیان را هدیه دادم و به او گفتم این کتاب را ببین تا بفهمی با مردمی که چنین هنرمندی تربیت می‌کنند جز با زبان احترام نمی‌توان صحبت کرد.»

ابهام برخی مسئولان درباره دستور دولت برای پاداش ها

در حالی که بر اساس ابلاغیه خردادماه دولت به همه وزارت خانه ها و سازمان های دولتی، تاکید شده بود دستگاه های اجرایی در پرداخت پاداش و کمک های رفاهی به هر نحو و شکل، صرفا باید در چارچوب ضوابط و دستورالعمل های مصوب که توسط مراجع ذی صلاح ابلاغ می شود، اقدام کنند، بر اساس گزارش یک مقام مسئول، درج عبارت مبهم «مراجع ذی صلاح» باعث ایجاد سوال و بروز مشکلاتی در اجرای این دستور شده است که با تایید این مسئله توسط مدیران ارشد اجرایی، مقرر شده کمیسیون های تخصصی دولت به این موضوع رسیدگی و ابهام مذکور را رفع کنند.

آیت ا... جوادی آملی:طالب خون حسین(ع) در برابر ظلم آل سعود سکوت نمی کند

آیت ا... عبدا... جوادی آملی ازمراجع عظام تقلید درقم با تأکید براینکه جامعه اسلامی باید قائم به عقل، تقوا و ایمان باشد،گفت: وارث وطالب خون حسین(ع) قوم ظالم وهتاک آل سعود را برنمی‌تابد.به گزارش مهر،این استاد سطوح عالی حوزه علمیه قم با تأکید بر اینکه در مکتب حسین(ع) افراد محافظه کار ومصلحت اندیش جایی ندارند، افزود: حکومت و نظامی که طالب خون حضرت سیدالشهدا(ع) است باید قوم ظالمی مانند آل سعود را زیرسوال ببرد.وی با تأکید بر اینکه گاهی درمسائل مختلف قیام بالقسط کافی نیست، اظهار کرد: برخی از مفاسد اقتصادی بزرگ و پرونده‌های میلیاردی نیاز به قوام بالقسط دارد تا موضوع حل شود. هم چنین رئیس دفتر مقام معظم رهبری با اشاره به اینکه تمام تلاش دشمن در جهت سلب امنیت از ایران است، گفت: برای مثال داعش تمام توان خود را برای ایجاد انفجار درکشوربه کار برد ولی هرگز موفق نشد. به گزارش مهر، حجت الاسلام والمسلمین محمد محمدی گلپایگانی که در نخستین یادواره شهدای روستای حسن‌رباط سخن می گفت دربخش دیگری از سخنان خود با اشاره به جنایات آل سعود تاکید کرد: دیگر آب شیعه و مسلمان واقعی با آب آل‌سعود در یک جوی نمی‌رود و ما در آینده‌ای نزدیک منتظر نابودی آل‌سعود هستیم.

روسیه: اس ۳۰۰ به طور کامل تحویل ایران شد

شبکه خبر– روسیه اعلام کرد سامانه پدافند هوایی اس–۳۰۰ را به طور کامل به ایران تحویل داده است.براساس این گزارش آژانس صادرات تسلیحات روسیه اعلام کرد که مسکو فرایند تحویل سامانه های دفاع موشکی اس–۳۰۰ رابه تهران تکمیل کرده است . روسیه به موجب قراردادی که در سال ۲۰۰۷ با ایران امضا کرد باید دست‌کم پنج سامانه دفاع هوایی اس–۳۰۰ را به ایران تحویل می‌داد. گفتنی است سامانه اس– ۳۰۰ قادر به نابود کردن اهداف بالستیک است و می تواند هواپیماهای دشمن را در فاصله ۱۵۰ کیلومتری و ارتفاع ۲۷ کیلومتری نابود کند.

مسکو: ایران بهانه آمریکا برای مقابله با چین و روسیه بود

ایرنا –معاون اول‌ستاد مشترک ارتش روسیه گفت: استقرار سامانه پدافند موشکی آمریکا در اروپا هیچ ارتباطی با تهدید موشکی ایران و کره شمالی که واشنگتن آنها را علت استقرار این سامانه اعلام کرده است، ندارد. ژنرال ویکتور پوزنیخیر افزود:آمریکا به بهانه مقابله با تهدید موشکی کره شمالی و ایران، سامانه ای را مستقر می کند که هدف اصلی آن مقابله با موشک های روسیه و چین است.وی گفت: استقرار سکوهای پرتاب سپرموشکی آمریکا در رومانی و لهستان، ناقض قرارداد محدودیت موشک های میان برد و کوتاه برد است.

هشدار درباره دریافت «حق ارتفاق» توسط ادارات

خراسان :بر اساس ابلاغیه یک نهاد مسئول به تعدادی از ادارات و سازمان های دولتی، اعلام شده است حسب وصول گزارش هایی درباره ابهام برخی دستگاه ها درباره جواز یا عدم جواز دریافت «حق ارتفاق» برای عبور مواردی مانند لوله های آب، نفت و گاز از اراضی و مناطق تحت مالکیت این ادارات، مدیران مربوطه باید توجه داشته باشند به موجب ماده ۴ قانون تنظیم مقررات مالی دولت، دریافت هرگونه وجه توسط دستگاه ها بدون مجوز قانونی، ممنوع بوده و مطالبه هرگونه وجهی به عنوان حق ارتفاق که عرفا به معنای حق عبور تعریف می شود، غیرقانونی است.

عارف: مردم به کسانی که بخواهند اصلاح طلبان را حذف کنند در انتخابات پاسخ می دهند

رئیس شورای عالی سیاست گذاری اصلاح طلبان با بیان اینکه اصلاح‌طلبان همیشه خودشان را جزئی تاثیرگذار از حاکمیت می‌دانند تاکید کرد: اگر عده‌ای تلاش می‌کنند اصلاح طلبان را از حاکمیت بیرون کنند نه زورشان می‌رسد و نه به صلاح نظام است و مردم قطعاً پاسخ آنها را پای صندوق‌های رأی می‌دهند. به گزارش ایسنا، محمدرضا عارف در دیدارهای جداگانه با نمایندگان انجمن‌های اسلامی دانشجویان دانشگاه‌های تهران و شورای مرکزی مجمع فرهنگیان ایران اسلامی همچنین با تاکید براینکه شخصاً حاضرم برای حفظ انسجام و یکپارچگی جریان اصلاح‌طلب هزینه بدهم، در واکنش به گلایه فعالان دانشجویی از حاکمیت فضای امنیتی در دانشگاه‌ها، گفت: متاسفانه دامنه برخوردهای امنیتی به خارج از دانشگاه رسیده است و با تهدید و پرونده سازی می‌خواهند جریان اصلاحات را منفعل کنند. عارف در بخش دیگری از سخنان خود با اشاره به تلاش امام حسین(ع) برای برپایی حکومتی مبتنی بر اخلاق ، تصریح کرد: جامعه امروز ما باید پیرو مکتب امام حسین(ع) باشد در مکتب امام حسین(ع) دروغ، تزویر، ریا و اتهام زنی جایی ندارد. متاسفانه با جامعه اخلاقی مدنظر ابا عبدا... فاصله داریم و به راحتی و برای حذف رقیب به انواع و اقسام دروغ‌ها و اتهامات ناروا متوسل می‌شویم. عارف در بخش دیگری از سخنانش تاکید کرد: از ائتلافی که در انتخابات مجلس صورت گرفت پشیمان نیستیم، اما مطمئناً در انتخابات‌های آینده نباید در فرایند ائتلاف از هویت اصلاح طلبی عبور کرد و باید با حفظ هویت و با ساز و کارهای شفاف و روشن وارد پروسه ائتلاف شد تا هر گروه بهتر بتواند مسئولیت خود را انجام دهد. رئیس شورای عالی سیاست گذاری اصلاح‌طلبان با اشاره به مشکلاتی که دولت با آن رو به رو است، تصریح کرد: فراکسیون امید تلاش دارد به دولت در انجام تعهداتی که به مردم داده است کمک کند اما هیچگاه وظیفه نظارتی خود را فراموش نخواهد کرد و به هیچ یک از وزرای محترم چک سفید امضا نمی‌دهد.

نامه ۷ سناتور دموکرات به رهبر جمهوری خواهان برای تمدید قانون ضد ایرانی

فارس– همزمان با پایان قانون تحریم‌های ایران (تحریم های ۱۰ ساله معروف به داماتو) در ۳۱ دسامبر (۱۱دی ماه سال جاری) ،هفت سناتور دموکرات آمریکا هفته گذشته در نامه‌ای خطاب به «میچ مک‌کنل» رهبر اکثریت جمهوری خواهان برنامه ریزی به منظور رای دادن برای تصویب مجدد این قانون در اولین نشست سنا پس از انتخابات جدید آمریکا را خواستار شدند.سناتورهای دموکرات در نامه خود تاکید کردند: تصویب این لایحه اطمینان مسلمی را برای واشنگتن تضمین می‌کند که بر اساس آن آمریکا از ساز و کارهای اعمال تحریم‌ها برخوردار است.

ابراز نگرانی «مونیز» از تغییر نظر مردم ایران درباره برجام

فارس – وزیر انرژی آمریکا مدعی شد : کشورش همه تعهدات برجامی خود را اجرا کرده ولی با این حال نگران است که به واقعیت نپیوستن امیدهای برجامی مردم ایران، نظرآنان را به این توافق مهم عوض کند.همچنین به گزارش ایسنا «ارنست مونیز» گفت: بگذارید شفاف بگویم که ما به طور کامل به سهم خود در این توافق عمل کرده‌ایم. این حقیقت که آن ها احتمالا متوجه سرعت تاثیر اقتصادی مورد انتظارشان از برجام نیستند به موارد پیچیده زیادی وابسته است که شامل ممانعت آمریکا از انجام تعاملات مجاز با ایران نمی‌شود.

یا حسین شهید یا حسین شهید یا حسین شهید

گزارش «دریا» از یک محله بندرعباس

کودکان نیایش ۴۷ در انتظار احداث پارک نیمه تمام

قبل از انتخابات آمدند ومقداری خاک را در زمینی که چندین سال قرار است پارک احداث کنند،ریختند ولی اقدامی نشد

علی زارعی/ دریا

کوی نیایش اگرچه یکی از شهرک های نوساز در شمال بلوار امام حسین(ع) است ،اما هنوز برخی از کوچه هاخاکی است وروشنایی کوچه هاو معابر درکماست ومورد گلایه ساکنان.

ســـاکنان کوچه نیایش ۴۷هم از وضعیت موجود رضایت چندانی ندارند.«عادل نیک مهر»یکی از ساکنان مجتمع غدیر در کوچه نیایش ۴۷اســـت که از نبود ســـطل زباله به تعداد موردنیاز،خاموش وتاریک بـــودن کوچه ها و .... می گوید. وی گفت:پنـــج بلوک ۱۶واحدی در مجتمع غدیراســـت که فقط یک سطل زباله کوچک گذاشته اند.نیک مهر ،زباله هاو نخاله های ســـاختمانی پشت و ضلع شـــمالی مجتمع های بســـیجیان وغدیر رانشـــان می دهد و می گویـــد :بین این دومجتمع کوچه ای احداث شـــده است که ابتدای آن خاکی و داخل آن پراز نخاله های ســـاختمانی و زباله وشیشه های شکسته است و پاکسازی نمی شـــود.خودمان هرچندمدت به یـــک نفرهزینه می دهیم تاپاکســـای کند.درختانی که در کوچه نیایش ۴۷ می باشد ،نیاز به آبیاری مستمرهستند.وی می گوید:عوارض رابرای عمران وآبادانی شـــهرمی گیرند،اما وضعیت مناسبی نداریم وحتی سطل زباله وروشنایی نداریم.به وضعیت محلات و مناطق مختلف نمی رسند.

خانم رئیسی پور هم می گوید:برای فرزندانمان در این منطقه پارک نساخته اند.زمینی را چند مرتبه آماده سازی کرده اند که پارک وفضای سبز درست کنند ،اماتاکنون ساخته نشده است. برخی کوچه نامگذاری نشده اند وبرخی نامگذاری هابه گونه ای اســـت که به ســـختی می توان آدرس داد وآدرس را پیدا کرد.

فاضلاب گاهی در کوچه بالا وبیرون می آید و خودمان مجبور می شویم هزینه پرداخت کنیم و مشکل را رفع کنیم،درصورتی که داخل کوچه وخیابان به عهده اداره آب وفاضلاب است،اما نمـــی آیند و داخل خانه ها بـــوی فاضلاب می آید ومجبور می شـــویم خودمان اقدام کنیم.ازطرفی مجتمعی که ســـاخته بودند،ســـرویس های بهداشـــتی آن نیازبه تعمیر داشتند.وی می گوید دخترم در مدرســـه ام البنیـــن(س) کلاس چهارم اســـت که مدرسه دوشیفته می باشد وامسال کتاب هایشان را دیردادند.تعدادی از کتاب هارا به بخشی از دانش آموزان داده بودند وتعدادی دیگر چندروز پیش کتاب هایشان را گرفتند وهنوز یکی از کتاب هایش را نداده اند.

پارک بسازید

«مهدی یار» شش ساله می گوید :به شهردار بگویید برایمان پارک وپارک بادی درســـت کنند تابازی کنیم. توپ فوتبال برایمان بیاورند.جایی نداریم که بازی کنیم.تفریح کنیم. «نگار» ده ساله» هم می گوید:پارک نداریم ومی خواهیم برای .اسباب بازی هم داشته باشد. فضای ســـبز هم باشد. .فوتبال دستی وبدمینتون و والیبال برایمان بیاورند.وی می پرســـد که کی پارک درست می کنند؟

«محمدامین » ۱۳ساله و«طاها» ۱۱ساله هم می گویند :زمین ورزشی و پارک نداریم.کوچه ها پراز شیشه وآجروبلوک های شکسته است.»سهراب پرهوده»یکی از ساکنان بلوک ۳مجتمع غدیرکه درحال درست کردن یک باغچه درجلوی بلوکشان است ،هم می گوید:سه سال قبل دو سطل زباله را از شهرداری خریدیم ،ولی مدتی قبل ســـطل ها ناپدید شدند.الان هم یک سطل کوچک گذاشته اند.یکی دیگر ازساکنان گفت:همچنین قبل از انتخابات آمدند ومقداری خاک را در زمینی که چندین ســـال قرار است پارک احداث کنند،ریختند ولی اقدامی نشد. درصورتیکه اگر پارک را درســـت کنند خانواده هابه همراه فرزندانشـــان می توانند آنجابازی تفریح کنند.بچه هایشـــان بازی می کنند.خانواده ها آنجا می نشینند.»محمود بختیاری» یکی دیگرازســـاکنان هم نسبت به وضعیت نظافت محله گلایه دارد و می گوید:اینجا مسجد نداریم.نیاز است که گشت های نیروی انتظامی در این منطقه بیشترشودتاازسرقت ها جلوگیری شود.وضعیت نظافت محله هم مناسب نیست.»ناصراسماعیلی» یکی دیگر از ســـاکنان می گوید: فقط یک سطل زباله کوچک برای چندین مجتمع و سوپرمارکت و... وجود دارد ونیاراست که چندین ســـطل زباله بیاورند تا ســـاکنان مجبور نشـــوند زباله هایشان را روی زمین بریزند وطعمه حیوانات ومعتادان شوند.تعدای از ساکنان غدیر هم خواستاررفع مشکل سنددارشدن واحدهایشان هستند .یکی از ساکنان گفت : در این محله مار و عقرب نیز وارد خانه ها می شـــوند . یکی از ســـاکنان دیگر می گفت :مدتی قبل گویاشهردارهم از نیایش بازدید داشته است ومنتظر اقدام وی هستیم.همچنین ازشـــورای شهرمی خواهیم که بیایند به نیایش ومشـــکلات رابررسی وحل کنند.برخی از خانواده هاهم از دوشیفته بودن مدارس این منطقه گلایه دارند.

> عـــوارض رابـــرای عمـــران وآبادانی شـــهرمی گیرند،اما وضعیت مناسبی نداریم وحتی سطل زباله وروشنایی نداریم.به وضعیـــت محلات و مناطق مختلف نمی رسند

> « مهدی یار» شـــش ســـاله می گوید: به شـــهردار بگویید برایمـــان پارک وپـــارک بادی درســـت کننـــد تابازی کنیم. توپ فوتبال برایمان بیاورند. جایـــی نداریم که بـــازی کنیم.تفریح کنیم

نگاهی به وضعیت صنایع دستی استان های جنوبی

عفت دریس/دریا

سواحل خلیج فارس سوغات زیادی برای گردشگران و مسافران دارد . این تولیدات ارزشمند که امروزه صنایع دســـتی نام گرفته از حیث ایجاد اشتغال و جذب گردشگر گرچه در حال رشد است اما هنوز به شرایط ایده آل نرسیده است.

مقدمه

صنایع دســـتی یکی از چهار دسته از طبقه‌بندی‌های صورت گرفته از صنایع (صنایع سنگین، صنایع سبک، صنایع کوچک و صنایع دستی) اســـت که می‌تواند هم حالت خانگی داشته باشـــد و هم حالت کارگاهی، یعنی تولید محصولات دستی به ســـرمایه‌گذاری زیاد، نیروی انسانی زیاد و تخصص فنی بالا و تجهیزات پیشـــرفته مانند ســـایر صنایع نیاز ندارد و به‌راحتی قابل اجراســـت.صنایع دستی در مناطق ساحلی به دلیل مزیتهای نسبی فوق العاده ، وفور مواد اولیه مورد نیاز و عدم نیاز به سرمایه گذاری زیاد و همچنین سهولت آموزش و ایجاد اشتغال در این بخش ، گستردگی فعالیت و تولید آن به ویژه در مناطق محروم و روستایی و بالاخره ارزش هنری و قابلیت صادراتی آن به عنوان یکی از مهمترین محورهای اشتغال و درآمدزایی تبدیل شده است.

در همین راســـتا بر آن شـــدیم تا با معرفی تولیدات صنایع دســـتی استان های جنوبی کشـــور به موانع و مشکلات این صنعت رو به رشد پرداخته و راهکارهای گشایش این حوزه پر درآمد نیز اشاره کنیم که در ادامه می خوانیم.

« استان بوشهر»

با توجه به وضعیت اقتصادی خاص در استان بوشهر صنایع دســـتی وبه ویژه صنایع دستی روســـتایی از گذشته دارای نقش تعیین کننده ومهمی در معیشـــت روستائیان منطقه بود، بیشتر ســـاکنان نواحی روســـتایی به علت محدودی شاندر بخش کشـــاورزی وبی کارهای فصلی ناشی از آن کوشیده اندکه از امکانات موجودومواد اولیه که در طبیعت در اختیار آنان قرار داده اســـت، به عنوان وسیله ای برای کسب درآمد بیشتر وامرار معاش استفاده کنند.وبه تولید محصولاتی مانند: قالی،گبه،عبا، حصیر،سفال،گیوه ،مشک، زنبیل، سبد ، سوزن دوزی، نســـاجی، بادبزن ،زیرداغـــی و همچنین محصولات حصیری شهرت دارد.اســـتان بوشهر هم از نظر اقتصادی و خود مصرفی دارای اهمیت می باشد و در گذشته در بازاهای کشور همسایه دارای بازار مناسبی بوده است.

«جنوب و مشکلات صنایع دستی»

ارتباط بیشـــتر مراکز تولید صنایع دستی استان های جنوبی با یکدیگر و برپایی نمایشـــگاههای موقت و دائمی دســـت آوردهای صنایع دستی و همچنین ایجاد و عرضه غرفه های صنایع دستی مناطق جنوبی در حاشیه همایش ها ، جشن ها از عوامل مهم شناســـایی و تحول این صنعت رو به رشد در جنوب کشور اســـت.در همین پیوند خوشبختانه رشته های تحصیلی مرتبط با صنایع دســـتی در هنرستان های دخترانه از اقدامـــات مهم تحول در این حوزه اســـت اما هنوز دانش آموزان به ارزش این رشـــته پردرآمـــد تحصیلی پی نبرده و این امر نیازمند اطلاع رســـانی و آگاه سازی بیشتر است.در صورتیکه شـــهرداری ها مراکزی را جهت حمایت از تولید کنندگان صنایع دستی ایجاد کنند و نهادها حمایتی و بانک ها وام های بیشتری برای کارگاههای تولیدات صنایع دستی که بیشتر توسط زنان سرپرست خانوار اداره می شود اهدا کنند این صنعت موفق تر خواهد بود.

«استان سیستان وبلوچستان»

از گذشته های بســـیار دور صنایع دستی در استان سیستان و بلوچستان جایگاهی خاصی داشته است. آثار کشف شده از هنرهای دستی در شـــهر سوخته گویای قدمت هنرهای دســـتی این مرز وبوم اســـت، امروز صنایع دســـتی در این استان از لحاظ تامین درآمد پس از کشاورزی ودامداری از موقعیت خاصی برخودار است زنان روستایی در کنار خانه داری وکمک به دیگر کارها به ســـاخت انواع صنایع دستی اشـــتغال دارنند.هنرهای دستی استان عبارت است از ؛ قالی بافی،چادربافی،سفره بافی،حصیربافی،نمدمالی،سوزن دوزی، ســـکه دوزی ،سفال سفال ســـازی، خراطی، لنج سازی،می باشد.

« مشکلات صنایع دستی»

اگر چه بین حوزه گردشگری و صنایع دستی رابطه تنگاتنگی وجود دارد اما هنوز تحول عمده ای در عرضه این تولیدات در جنوب کشور و مناطق ساحلی دیده نمی شود و می طلبد تا در بیشـــتر مناطق دیدنی و پرجاذبه مناطق ساحلی مراکز عرضه ی بیشتری ایجاد شود نمونه موفق این اقدام می توان به عرضه تولیدات صنایع دســـتی هرمزگان در جزیره ناز و استقبال بی نظیر گردشگران می باشد

ضمن اینکه عرضه گسترده تولیدات آنتیک چینی و حتی کپی صنایع دســـتی بومی جنوب توسط چینی ها شرایط را برای توفیـــق این صنعت در بازارهای جنوب کشـــور با اما و اگر مواجه کرده است و این شکل از واردات را نیازمند بازنگری کرده است.

« استان خوزستان»

باتوجـــه به پیشـــنه ی تاریخـــی منطقه زاگـــرس که در گذشـــته های دور مهد تمدن و فرهنـــگ عیلامیان بود،این ســـرزمین پیوسته بستری مناسبی برای رشد وشکوفایی هنر وصنایع دســـتی در زمینه های مختلف به شمار آمده است، روستائیان اســـتان خوزستان محصـــولات گونـــا گونی که حاصل دسترنج آنهاست تولید می کنند. با این که ســـاکنان محلـــی خوزســـتان کمتر به تحـــارت روی آورده اند ، واز سوی دیگر روستائیان قسمت بزرگی از جمعیت این اســـتان را بر گرفته اســـت،ولی صنایع دستی این استان رونق چندانی نداردوفقط محدود به چند صنعت نه چندان معروف است که بهترین امتیاز آن مصرف داخلی است.صنایع دستی موجود در استان خوزستان عموما از نظر کیفیت وارزش هنری در سطح متوسطی قرار دارند، ولی به علت تعداد نسبتا زیادی نیروهای شاغل قابل حمایت اند.با این حال علاوه بر دستبافی که در این اســـتان به ویژه شوشتر دارای سابقه طولانی است وآثار تاریخی با ارزشی از نمونه های گوناگون آن از ادوار مختلف به جای مانده اس تو محصولات نازک کاری وچوب ذزفول از کیفیت ممتازی برخودار ند،وبه علت مناســـب بودن قیمت قابل عرضه در بازارهای داخلی وخارجی اند.صنایع دستی موجود درخوزســـتان علاوه بر دســـتبافی شامل ؛ ساخت فرآوردهای چوبی، نمد مالی ، گیوه دوزی ، ورشوســـازی، ســـبد بافی، وساخت محصولات نقرهای وقلمزنی روی طلا ونقره است.

« استان هرمزگان»

صنایع دســـتی استان شـــامل قالیبافی، گلیم بافی، گبه بافی، سفالگری، حصیر بافی، گلابتون دوزی ،چادر شب بافی،جاجیم بافی،مبلمان سازی، خرســـک بافی، سنگ تراشی، کشکدان، نمکدان، خورجین است.خوشـــبختانه صنایع دستی در این استان دچار تحول شده ولی هنوز جنبه تجاری ندارد و فقط در اکثرا موارد تامین کننده بخشی از نیازهای منطقه ای می باشد.

« راهکارهاب توســـعه وارتقای جایگاه صنایع دستی در استان ها»

راهکارهای متعددی را در زمینه ی تقویت وایجاد بازارهای مطلوب برای توســـعه صنایـــع دســـتی و همچنین فروش محصولات این صنایع در اســـتان هـــای جنوبی وجود دارد که می توانند جهت تقویت وتوسعه بازاریابی و تبلیغ صنایع دستی وشهرک های صنایع دستی استان ها را با ایجاد بانک اطلاعاتی از صنعتگران و همچنیـــن کاربردی کردن صنایع دســـتی وایجاد کارگاه های پژوهشی و نظارت بر کیفیت و حفظ اصالت ها به توســـعه ی صنایع دستی استان ها منجر کرد.سازماندهی صنعتگران صنایع دســـتی در استان ها در قالب تشـــکل های تعاونی وتقویت انجمن صنعتگران صنایع دســـتی راه اندازی رشته های کاربردی صنایع دستی ،کمک به بازار یابی صنایع ،برپایی یا حضور در نمایشگاه داخلی و بین المللی ،تجهیز کارگاه و مراکز خدمات صنایع دســـتی در استان ها وشهرستان ها که امکان حضور گردشگران وبازدید آنها از تمامی مراحل تولید مهیا باشد. از جمله دیگر اقدامات جهت ارتقای جایگاه این صنایع دستی در استان های جنوبی است.

> صنایـــع دســـتی موجود در اســـتان خوزســـتان عمومـــا از نظـــر کیفیت وارزش هنری در ســـطح متوســـطی قـــرار دارنـــد، ولی به علـــت تعداد نســـبتا زیادی نیروهای شاغل قابل حمایت اند

گفتمان درست در خانواده

فرزانه فارسیجانی

خانواده رکن اساسی جامعه انسانی است و شرط پویایی و استواری آن، وجود روابط صحیح و پایدار میان اعضای خانواده بوده که باعث تحکیم روابط در خانواده می شود.

استواری و محکم بودن خانواده ها، حاصل پایبندی های اخلاقی اعضای آن و پرهیز از کج خلقی و فساد است؛ حتی در میان خانواده هایی که چندان پایبند به احکام الهی نمی باشند.در تمامی شرایع آسمانی، محبت ورزیدن، مدارای همســـران با یکدیگر، خوش رفتاری و خوش کلامی در خانواده، رعایت حقوق یکدیگر، رســـیدگی به کودکان، احترام به بزرگان، عبادت محسوب می شود و امری مقدس است. مومنین به انگیزه ی اطاعت از حق و جلب رضای خدا، سعی در کنترل رفتار و گفتار خویش و صبوری در برابر ناملایمات زندگی دارند. البته این اطاعت، هم از سوی زن و هم از سوی مرد، پسندیده است؛ در غیر این صورت، یک سویه بودن آن، بنای ظلم در خانواده خواهد بود.«اخلاق» یکی از مهمترین عوامل ایجاد تحکیم روابط در خانواده است. زیبایی، مال، عنوان اجتماعی، مدرک تحصیلی، مکانت خانوادگی، وجـــود فرزند و هیچ عامل دیگری خارج از دایره ی اخلاق، مؤثر نخواهد بود. حتی قوانین حقوقی که تعیین کننده حد و مرزهای زن و مرد است، در این امر تأثیر معکوس دارد. با تأکید بر این که انســـان موجودی اجتماعی است و گفتگو جزء ذات او به شمار می رود می توان عنوان کرد که مهمترین وجه مدنیت انسانی گفتگو است وتنها به معنای رد وبدل افکار، احساسات و اطلاعات نیست بلکه ذهن ها و شعورها را با هم مرتبط ساخته و ابزاری برای دسترسی به حوزه های مشترک انسانی در اختیار قرار می دهد.رعایت ادبیات گفتاری در گفتگوهای خانوادگی یکی از اصول اخلاقی می باشد که هر یک از اعضاء خصوصاً زن و مرد باید این ادبیات را که ویژه ی خانواده است را بیاموزند و رعایت حقوق و احترام و تکریم اعضای خانواده، حسن معاشرت، سخن محبت آمیز، دلجوییاز تکالیف خانواده هاست که رعایت آنها بر همه واجب می باشد.متأسفانه یکی از مشکلات گفتمان در خانواده ها بدلیل عدم استفاده از مهارت گفتگو می باشد که همین امر باعث شده است در بسیاری از مواقع گفتگوها به مشاجره ختم می شود یا درباره موضوعاتی که برای صحبت انتخاب می کنند دقـــت لازم را به عمل نیاورده و ممکن اســـت برای طرفین گفتگو جذابیت نداشته باشد، یا زمان مناسبی را برای صحبت انتخاب نکرده و گاهی اوقات هم جایی که نباید حرفی زده شود، زده می شود.از دیگر دلایل و شرایطی که موجب می شود تا اعضای خانواده کمتر راغب به گفتگو با هم شوند مقایسه ها، سرزنش ها، تحقیرها، صحبت کردن از دیگران و ... که هر کدام از آن ها می تواند در کاهش زمان و امتناع از گفتگو با یکدیگر مؤثر باشد.البته نقش رسانه ها و تکنولوژی های پیشرفته را هم نمی توان در این زمینه انکار کرد به گونه ای که امروزه چیدمان مبلمان و صندلی ها و ... در منازل بر اساس محل قرار گرفتن تلویزیون تعیین می شود، سفره ها جمع شده و یا به شکل مثلثی شکل تغییر یافته چون یک طرف سفره یا میز ناهارخوری باید خالی باشد تا تصویر صفحه تلویزیون حتی هنگام غذاخوردن تمام و کمال دیده شود، سفره گرد یا چهار گوش که همه اطراف سفره بنشینند دیگر جایی در زندگی ما ندارد، همه این موارد موجب شده است تا گفتگو در خانواده کمرنگ و کمرنگ تر شود.یکی دیگر از عواملی که موجب کمرنگ شدن ارتباط میان افراد خانواده می شود، فقدان مدیریت مناسب عاطفی در خانواده است که این وظیفه بیشتر بر دوش زنان می باشد. زنان به عنوان عمود عاطفی کانون خانواده بوده که باید با تنظیم برنامه ای مناسب، زمانی را برای گفتگوهای خانوادگی اختصاص داده تا هر یک از افراد خانواده بتوانند با یکدیگر به گفتگو نشسته و نیازها و مشکلاتشان را بیان و دیگر اعضاء با بیان راهکارهای مناسب به نوعی حمایت و پشتیانی خود را از یکدیگر ابراز نمایند. در این صورت میزان عشـــق و توجه به هر یک از اعضای خانواده نسبت به یکدیگر افزایش خواهد یافت که این امر باعث افزایش رشـــد فکری افراد، افزایـــش خلاقیت و اعتماد به نفس در خانواده ها خواهد شـــد.از دیگر عوامل می توان بی برنامگی در خانواده را دانست که ناشـــی از ضعف مدیریت در خانه می باشد، زندگی آپارتمانی و شـــلوغی های محیط اجتماعی، گرفتاری فکری اعضـــای خانواده، دو شـــغله بودن زن و مرد، نبود و یا کم رنگ شدن تفاهم در زندگی زوجین، از بین رفتن نقاط مشـــترک زوجین و دلایل اقتصادی و فشارهای مالی در خانواده ها نیز سبب دور شدن اعضای خانواده از همدیگر و کاهش زمان گفتگوهای خانوادگی یا حتی از بین رفتن آن شـــده است.شاه کلید محبت نقش اساسی در استحکام بنیان خانواده داشته و موجب برانگیختن حس احترام و عشق بین زوجین می شود. گفتگوهای از سر اجبار در خانواده که برای خالی نبودن عریضه انجام می شـــود. مثل آشپزی سرسری و از روی اجبار می ماند که تنها برای پر کردن شکم انسان بکار می آید و شخصی که غذا را میل می کند هیچ احساس لذتی از خوردن آن غذا نمی کند. به عنوان مثال: همه زنها آشپزی می کنند ولی تنها بعضی از آن ها با غذایی که تهیه می کنند عشق را برای خانواده به ارمغان می آورند در خصوص گفتمان در خانواده ها هم همین گونه است. خیلی از خانواده ها گفتمان دارند ولی تنها برخی از آن ها گفتگوهایشان توانایی انتقال عشق و علاقه و محبت خود را به دیگران را دارند چون از قلب خود برای این گفتگو مایه می گذارند نه از وقت های تلف شـــده و اضافه زندگی.همانطور که اگر هر کاری از روی عشق و باور قلبی همراه با شناخت آداب و اصول آن انجام شود ثمر خواهد داشـــت هنر گفتگو در خانواده هم نیز از این قانون کلی پیروی می کند لذا خانواده هایی که با مشـــکلات متعدد و عـــدم درک متقابل در زندگی و گفتگوهای خود مواجهند باید دقت کنند کدام یک از آداب گفتگو را نمی دانند و با رفع آن به اســـتحکام بنیادی خانواده خود کمک کنند.البته نقش پیشـــرفت تکنولوژی را نمی توان نادیده گرفت که خود ســـبب دور شدن اعضـــای خانواده از یکدیگر و طوری که هر یک از افراد خانواده به خاطر مشـــغول بودن به تماشـــای تلویزیون یا درگیر بودن با رایانه و اینترنت و بازی های رایانه ای،کمتر وقت می کنند با یکدیگر صحبت کنند و این مسئله هم باعث سرد شدن روابط زوجین و والدین و فرزندان و کاهش ابراز مهر و محبت بین آنها شده به گونه ای که آنان کمتر حوصله یکدیگر را دارند.

شمشیر دو لبه ی تکنولوژی هر روز یک وجه و یک بعد از زندگی انسان را هدف قرار می دهد و با رسوخ به تمامی ابعاد زندگي انسان، قدرتش را را به رخ می کشد. قدرتی که مخاطبان را منفعل کرده و آن ها را در جریانی قرار می دهد که نتیجه ای جز دور شدن اعضای خانواده و تزلزل خانواده ها را به همراه ندارد.در پایان این نکته را به همه خانواده های عزیز باید متذکر شد که بحران هویت که این روزها بیشتر در قشر نوجوان و جوان به چشم می خورد و باعث بروز مشکلات جدی برای آنها، خانواده هایشان و اجتماع شده است تنها با نهادینه سازی فرهنگ صحیح گفتگو در خانواده ها قابل پیشگیری خواهدبود.

(دفتر امور زنان و خانواده ستاد امر به معروف و نهی از منکر هرمزگان)

روابط عمومی
اداره کل منابع طبیعی
وآبخیزداری هرمزگان

فرهنگ منابع طبیعی باید به معارف عمومی تبدیل شود

(مقام معظم رهبری)

کد امداد جنگل و مرتع
۱۵۰۴

www.frw.org.ir

محرم در جنوب

معرفی مهم ترین آیین های محرم استان های جنوبی کشور

کاظم گلخنی/ دریا

با فرا رســـیدن ماه محرم ، مردمان استان های جنوبی کشورمان همسو با دیگر هم وطنان در غم شـــهادت سردار آزادگان جهان حضرت سیدالشهدا غرق در ماتم شده، هر دیاری به رسم و آیین خاص خود سرگرم عزاداری می شوند.

در همین پیوند

گروه گزارش روزنامه دریا خلاصه ای از آیین های محرم استان های جنوبی را تهیه و تقدیم شما خوانندگان گرامی می کند.

خوزستان

در برخی از شهرهای خوزستان آغاز مراسم هفتم محرم با شیپور بلندی آغاز می شـــود و دسته های مخصوص سنج و دمام دایره می بندند، طبل هایی که از پوست گوسفند، گاو و بز تهیه شده را روی درام چوبی می کشند و با تسمه یا همان کولی می بندند. دمام صدای ضربه های پای اسبان را تداعی می کند سرگرم عزاداری می شوند.

چلاب زنی

دسته های سینه زنی مردانه به زبان محلی را چلاب می گویند که کمر به کمر ایستاده و با صدای نوحه خوان، دست ها بالا می رود و به سینه فرود می آید، صدای ضربه هایی که به عزای شهادت مظلومانه عباس به سینه عزاداران می خورد و تا زانو خم می شوند و برمی خیزند، مانند موج های ساحلی است که دایره وار می آیند و می روند است. جندین حلقه مردانه به دور نوحه خوان بسته و سینه زنی را آغاز می کنند. اقوام ایرانی هر کدام مراسم و مناسک آیینی را منطبق با فرهنگ خودشان اجرا می کنند و در این میان مردم عرب خوزستان نیز مراسم محرم را با آیین های بومی خود این مراسم را اجرا می کنند. مراسم عزاداری در بین اقوام عرب خوزستان به نوعی متمایز تر انجام می شود. علاوه برسنج و دمام و دسته های سینه زنی، مراسم یزله نیز برپاست. چفیه های دور گردن، قهوه تلخ، چای دارچین و بخور هایی که در تکیه های مراسم عزاداری است بوی شبهای محرم خوزستان است.

یزله

یزله نوعی مراسم آیینی عرب های خوزستان است که با خواندن نوحه به صورت دکلمه (هوسه) شـــروع می شود و بخشی از آن دکلمه از سوی جمعیت تکرار می شـــود و با تکرار آن جمله دست ها را بالا گرفته و پرشـــی در جا انجام می دهند و گام های خود را محکم به زمین می کوبند. قســـمتی از دکلمه که نقطه عطف شعر است همواره برای خواندن یزله ها انتخاب می شـــود. دسته های یزله پس از طی مســـافتی ایســـتاده و دایره وار و خمیده به سمت مرکز، با ریتم یزله شروع به سینه زنی می کنند که اشعار و نوحه هایی که در این مراسم می خوانند بستگی به زمان آن مراسم دارد، مثلاً در شب تاسوعا همه با هم می خوانند شب تاسوعاست امشـــب و تک خوان در جواب می گوید کربلا غوغاست امشب حتی به این مراسم در گفتار عامیانه (هیامظلوم) هم گفته می شـــود و یا شب هفتم عباس اشرب مای العیونی را با ریتم تک خوان؛ عباس اشـــرب .. و جواب دسته که می گویند: مای العیونی تکرار می شود.

کرمان

در کرمان با نزدیک شدن به روزهای تاسوعا و عاشورا حال و هوای خاصی در شـــهرهای مختلف این استان حاکم است، زن ومرد، پیر و جوان، کودک و خردسال همه به عشق مولای خود با وجود سرمای شـــدید کویری، خود را ملزم به اجرای آیین و رسوم می دانند حتی زرتشتیان این استان هم احترامی خاص برای مراسم عزاداری سرور شهیدان، اباعبدا... الحسین(ع) قائل هستند و خود را در کشاکش این آیین عقب نمی کشند.در این استان مردم از هفتم محرم با علم گردانی و عاشوری دادن، عزاداری های خود را به شکل رسمی آغاز می کنند. مراســـم علم گردانی در کرمان آیین پرمغزی است. در این آیین افراد معتمد محلی علم هایی که از چوب و پارچه ساخته شده است را به در خانه های مردم می برند و نذورات مردم را برای برگزاری مراسم عزاداری جمع می کنند این مراسم در گذشته در کرمان هم برگزار می شد، اما امروز بیشتر در شهرستان هایی مانند سیرجان پابرجاست.در کرمان در مساجد و تکایا از روز اول محرم خیمه امام حسین(ع) برپا می شود، اما مراسم رسمی از روز هفتم محرم آغاز می شود و دسته گردی ها به شـــور عزاداری دامن می زند.در روز عاشورا نیز تقریبا تمام تکیه ها گوسفند ذبح می کنند که صرف انجام پذیرایی می شود. براساس رسوم گذشتگان، کسانی که درگذشتگانی داشته اند از روز اول تا هفتم محرم آش بلغوری به نام «عاشوری» می پزند. خانواده هایی هم که یک ســـال است عزیزی را از دست داده اند در روز اول محرم این آش را می پزند و معمولا رســـم است که پختن این آش پیش از طلوع آفتاب تمام شود.

«چل منبرون»

آیـــن چل منبـــرون نیـــز از زیباتریـــن و پرقدمت ترین رســـوم کرمانی هاست. در این رسم مردم در شام غریبان امام حسین(ع) در چهل تکیه و منبر به یاد شهدای عاشورا و به امید قرار گرفتن مورد تفقد و شفقت امام همام شمع روشن می کنند و با نجواهای سوزناک نیاز خود را به واسطه امامشان با خدای بزرگ در میان می گذارند.در روز عاشورا دسته های «لیله عباسی»، «کفنی» و «اجنیان» در قالب اجرای تعزیه حضور دارند. دسته «لیله عباسی» با لباس های قرمز و چماق به عنوان نمادی از لشکر یزید در روزهای تاسوعا و عاشورا در میان عزاداران حضور دارند و به صورت نمادین مراقب اسرای کربلا هستند. در مقابل آن ها گروه «کفنی» نیز در دسته های عزاداری حضور دارند که کفن می پوشند و با پای برهنه جلوی دسته ها حرکت می کنند و نمادی از حامیان امام حسین(ع) و ابوالفضل(ع) هستند. گروه اجنیان نیز با لباس های رنگی فرسوده به عنوان نمادی از اجنه در عزاداری روز عاشورا حضور دارند.پابرهنه راه رفتن در روز عاشورا به خاطر همدردی با اسرای کربلا، آتش زدن خیمه ها در ظهر عاشورا و سقایی نیز در استان کرمان مرسوم است.

بوشهر

در ایام سوگواری سیدالشـــهدا حضرت حسین بن علی(ع) شهرها، بخش ها و روستاهای تابعه استان بوشهر یک پارچه سیاه پوش می شوند.به همین مناسبت عاشـــقان اهل بیت عصمت و طهارت(ع) با نصب بیرق عزا بر سردر مساجد، تکایا، اماکن مذهبی، منازل، میادین و معابر در ماتم سرور شهیدان و ۷۲ تن از یاران باوفای آن حضرت به سوگ می نشینند.مردم شهرها و روستاهای استان نیز همانند دیگر مناطق شیعه نشین در نیمه اول ماه محرم الحرام آیین عزاداری مختلف و خاصی برگزار می کنند.در ماه محرم و دیگر ایام سوگواری مردم به ســـینه زنی و عزاداری می پردازند و سینه زن ها به شکل خاصی به صـــورت دایره درمی آیند و نوحه خوان ها نوحه می خوانند و همراه با آن طبل و سنج و شیپور هم می زنند که معروف ترین آلت موسیقی رایج در این استان «دمام» است.از قدیمی ترین محله های این شهر می توان به چهار محل اشاره کرد که از دیرباز در برپایی مراسم سوگواری سید و سالار شهیدان ابا عبدا...الحسین(ع) سابقه دیرینه داشته و در دهه نخست ماه محرم بیشتر ساکنان بوشهر به سمت این مکان هجوم آورده، در مراسم خاص و ویژه سینه زنی و سنج و دمام شرکت می کنند.ایام سوگواری ماه محرم در این استان با نام نوحه خوان بزرگ و صدای جاویدان و بی بدیل «جهانبخش کردی زاده» معروف به «بخشو» پیوند دیرینه ای دارد و چندین سال است که سبک نوحه خوانی وی در این ایام مرسوم و بیشتر بزرگان جا پای وی گذاشته اند.آیین شمع زنی از دیگر آیین ها و مراسمی است که در بوشهر به اجرا درمی آید و مردم در مکان های مقدس با روشن کردن شمع به دعا و راز و نیاز با معبود خویش می پردازند.از دیگر امتیازات و ویژگی های خاص این استان در ایام ماه محرم برگزاری مراسم سوگواری در منازل در بخش های مختلف اســـت.حرکت دسته های سینه زنی و زنجیرزنی هیئت های مختلف در معابر عمومی نیز که از روز پنجم ماه محرم آغاز می شود در روزهای تاسوعا و عاشورای حسینی به اوج می رسد.هم زمان با روز عاشورای حسینی، مراسم عزاداری مردم استان بوشهر به اوج خود می رسد و فضای شهرها و روستاهای این استان آکنده از غم و اندوه می شود.شبیه خوانی، برپایی محفل قرآنی، قرائت زیارت نامه عاشورا، طبخ و پخش انواع غذا از جمله حلوا، حلیم، شـــله زرد، عدس پلو، شیربرنج و قیمه پلو بین مردم و توزیع آب، شربت و شیر به یاد تشنه لبان صحرای نینوا توسط خردسالان از دیگر سنت های مرسوم مردم این استان در روز عاشوراست.مردم سوگوار این استان همچنین در روز عاشورا با اجتماع در تکایا، مساجد و اماکن متبرکه، نماز ظهر عاشورا را به یاد آخرین نماز و راز و نیاز سالار شهیدان حضرت امام حسین(ع) در صحرای کربلا، اقامه می کنند.«شام غریبان» از دیگر آیین هایی است که در پایان روز عاشورا و پس از تاریک شدن هوا در مناطق مختلف استان بوشهر برگزار می شود.در این آیین ها، هیئت های عزاداری شب هنـــگام و در حالی که علم ها را به صورت خوابانده حمل می کنند با حرکت در معابر عمومی و اجتماع در مساجد، تکایا و حسینیه ها با خاموش کردن چراغ ها و در فضای تاریک در غم شهدای دشت کربلا و حالا خاندان رسول الله اشک ماتم می ریزند.

فارس . فسا

بزرگترین تعزیه میدانی ایران امســـال نیز مانند سالهای گذشته گروه تعزیه روستای صحرارود برنامه تعزیه عاشورایی خود را در تپه های صاحب الزمان این روستا برگزار خواهد کرد.بزرگترین تعزیه میدانی کشور،ساعت هشت صبح روز ۹ محرم الحرام و روز تاسوعا اجرا می شود.موضوع تعذیه هر سال متفاوت است و گروه کارگردانی با صدها هنرور و هزاران عاشـــق ابا عبدالله هر سال با یک موضوع محرمی بزرگترین تعذیه کشـــور را اجرا می کنند.در تعزیه امســـال ۳۰۰ نفر فعالیت دارند که ۱۵۰ نفر آن به صورت مستقیم به ایفای نقش خواهند پرداخت.تعزیه صحرارود در نمایش امســـال بیش از ۱۵۰ هنرور به ایفای نقش خواهند پرداخت و ۱۵۰ نفر هم در بخش های عملیاتی و پشتیبانی گروه را حمایت کرده اند.پیش بینی می شود مطابق سال گذشـــته حدود ۵۰ هزار نفر از آن دیدن کنند. در نگارش متن تعزیه امسال مثل سالهای گذشته از متون معتبر تاریخی و از بیانات مقام معظم رهبری استفاده می شود.این تعزیه همه ساله توسط پایگاه بسیج کربلا و الزهرا (س) صحـــرارود انجام و در آن آیین واقعه کربلا به صورت تعزیه و شبیه خوانی با حضور ده ها هزار عزادار از شهرهای مختلف کشور به تصویر کشیده می شود.لازم به ذکر است مراسم تعزیه خوانی روستای صحرارود بزرگترین تعزیه میدانی کشور است که هر ساله به صورت موضوعی توسط اهالی روستای صحرارود برگزار می‌شود. قابل ذکر است که این مراسم آیینی چندسال قبل تعزیه صحرارود فسا در فهرست ملی ایران به ثبت رسید.

هرمزگان

محرم در این دیار جنوبی با مراســـم و آیین های مختلفی برگزار می شود که مراسم علم گردانی میناب از مهمترین آیین های عزاداری محرم می باشد.در روز پنجم محرم، مراسم «علم پیامبر(صلی الله علیه و آله و ســـلم) » با تشریفات خاصی به اجرا درمی آید. «این مراسم یکی از بزرگ ترین مراسم عزاداری کشورمان در دهه ی محرم محسوب می شـــود. »در این روز جمعیت بسیاری از نقاط مختلف خود را به مکان مشخصی در شهر میناب می رسانند و آماده ی برگزاری این آیین بزرگ می شوند.طبق رسم و سنتی که از روزگاران کهن در شهر میناب برجای مانده است، در روز پنجم محرم، همه ی علم ها از حسینیه ها و تکیه های مختلف، از شهر و روستا، در محلی به نام « ماتم قلعه »، در مرکز شهر، در کنار هم قرار می گیرند و هیأت های عزاداری دور هم جمع می شـــوند تا در مراسم « علم پیامبر(صلی الله علیه و آله و سلم) » که همه ساله در این روز خاص برگزار می شود، شرکت کنند. نحوه ی برپا کردن علم و انتقال آن به مکان موردنظر به این شـــرح است: صبح روز پنجم محرم، پایه ی چوبی علم پیامبر(صلی الله علیه و آله و سلم) را که طول آن به ۶ متر می رسد، پس از یک سال انتظار، از درون حســـینیه بیرون می آورند و پس از شســـت و شو در آب رودخانه ی شهر، آن را به سوی « حسینیه ی میانی » می برند. سپس با پارچه، خلخال های نقره ای دایره مانند و بندهای نخی تابیده ی آن را تزیین می نمایند. در بعد از ظهر همان روز مردم در مکان موردنظر اجتماع می کنند. در این هنگام مردم ذکرها و نوحه های مختلف سر می دهند و با سبک بومی، عزاداری می نمایند.زمانی که این مراسم با کثرت جمعیت در حال برگزاری است، علم حضرت صاحب زمان (عجلی الله تعالی فرجه الشریف) را از « حسینیه ی لب رودخانه »ی میناب بیرون می آورند و به استقبال سایر علم ها می برند. چون معتقدند به لحاظ اینکه حضرت مهدی (عجلی الله تعالی فرجه الشریف) از دیگر امامان کوچک تر است باید برای سلام کردن به دیگر امامان و پیامبر(صلی الله علیه و آله و سلم) پیشقدم شود. (به همین شیوه علم هر امامی را که کوچکتر است به استقبال علم دیگر امامان و پیامبر(صلی الله علیه و آله و ســـلم) می برند و ســـلام می دهند). سپس عزاداری در مقابل حســـینیه ی میانی، تا غروب آفتاب ادامه می یابـــد. از روز پنجم محرم حضور مردم در حســـینیه ها، مساجد و تکایا بیشتر می شود و با شـــور و هیجان وصف ناشـــدنی در مراســـم شرکت می نمایند و در وصف شـــهیدان کربلا نوحه ســـرایی کرده و بر سر و صورت می زنند و اشک می ریزند.روز نهم محرم علم پیامبر(صلی الله علیه و آله و سلم) را از مجلس مردانه بیرون می آورند و به مجلس زنانه که در آن نزدیکی است، می برند. علم حضرت ابوالفضل (علیه السلام) « جریـــده» (علمی با پایه ای نیزه ای که بلندی آن به حدود دو متر می رسد) هم در مجلس زنانه است. هر دو علم (علم پیامبر(صلی الله علیه و آله و سلم) و علم ابوالفضل (علیه السلام)) را در وسط حیات مسجد قرار می دهند. مردان حلقه وار علم ها را احاطه کرده و به سینه زنی می پردازند.پس از مدتی ســـینه زنی، علم ها را به داخل مسجد می برند و روی صندلی قرار می دهند و روضه خوانی می کنند. بعد از پایان روضه، نخست مردها علم را زیارت کرده و از زیر آن عبور می کنند، سپس نوبت خانم ها می رسد، به این نحو که علم را بوسیده و از زیر آن می گذرند. از دیگر رســـوم محرمی مهم هرمزگان حلیم در جم اســـت این مراســـم با پخت حلیم در جام های گلی در چند نقطه باغ شهر فین آغاز می شود و هر ساله در ایام محرم بسیاری از هرمزگانی ها برای دیدار از این مراســـم و شرکت در عزا داری راهی این باغ شهر می شوند.

> **پـس از دقایقـی عـزاداری، علم حضرت رسـول(ص) از جلو و علم حضرت مهدی (عج) پشت سر او به حرکت درمی‌آیـد و درراه علم‌های منتصـب به ائمـه(ع) از سراسـر شهرسـتان بـه ایـن کاروان ملحق می‌شوند**

آغاز ثبت نام

برای اولین بار در کشور

طراحی مسیر تحصیلی با

آموزشگاه فکر برتر

مجهز به سالن مطالعه، اتاق تغذیه، اتاق بازی و...

دفتر ثبت نام: بلوار معلم، نبش بهارستان ۱۳

۳۳۳۳۳۶۰۵ / ۳۳۳۳۷۵۳۲ مدیریت: ۰۹۳۳۷۶۳۱۳۰۱

دریا
۵
یکشنبه ۲۵ مهر ۱۳۹۵
۱۴ محرم ۱۴۳۸
سال پانزدهم شماره ۲۳۲۷

پسر ۹ ساله ای را پس آزار و اذیت جلوی قطار تهران - اهواز انداختند

تحقیقات برای کشف راز قتل پسر ۹ ساله که قربانی جنایت سیاه شده بود، با گذشت شش سال با بن‌بست روبه‌رو شد.

به گزارش جام جم آنلاین به نقل از رکنا ، راز این جنایت هولناک ۲۲ اسفند سال ۸۶ فاش شد. مردی در تماس با پلیس از کشف جسد پسربچه‌ای روی ریل راه‌آهن خبر داد.

تیمی از ماموران برای بررسی موضوع به محل اعزام و متوجه شدند، پسربچه قربانی جنایتی سیاه شده است. قاتل یا قاتلان، پس از آزار این کودک او را خفه کرده بودند. جسد او درحالی که پیراهنش به دور گلویش پیچیده و پاهایش با پیراهنش بسته شده بود، روی ریل قطار در مسیر تهران ـ اهواز قرار داشت. به نظر می‌رسید قاتل قصد داشته در تصادف قطار با جسد، آثار جرم را از بین ببرد.

جسد به پزشکی قانونی منتقل و تحقیقات در این‌باره آغاز شد. همزمان با کشف جسد، خانواده‌ای با مراجعه به پلیس از ناپدید شدن پسر ۹ ساله خود خبر دادند که پس از مشاهده جسد کشف شده روی ریل قطار، پسرشان را شناسایی کردند.

با شناسایی هویت مقتول، روند رسیدگی به پرونده وارد مرحله جدیدی شد. خانواده پسربچه نمی‌دانستند پسرشان چگونه ربوده شده و جسدش در سه کیلومتری حاشیه شهر پیدا شده است. با گذشت بیش از شش سال از این جنایت و درحالی که تحقیقات پلیس به بن‌بست رسیده بود، خانواده مقتول از بیت‌المال درخواست دیه کردند که این درخواست در شعبه هفتم دادگاه کیفری یک تهران بررسی و با موافقت قضات مواجه شد.

سناریوی شوم برای انتقام از مرد آزارگر

زن جوان که شاهد قتل مرد همسایه به دست شوهرش بود، پس از یک هفته سکوت راز جنایت را فاش کرد. این زن، مدعی است مقتول او را مورد آزار و اذیت قرار داده بود.

به گزارش جام‌جم، دوازدهم مهر امسال مردی افغان به نام رسول از خانه‌اش در محله اتابک تهران خارج شد و دیگر بازنگشت. همسرش با غیبت طولانی وی به پایگاه ششم پلیس آگاهی تهران رفت و از گم‌شدن شوهرش خبر داد.

او به پلیس گفت: شوهرم با کسی اختلاف نداشت و روز حادثه برای خرید وسایل از خانه خارج شد. زمانی که بازنگشت، همراه چند نفر از اقوام جست‌وجو برای یافتن او را آغاز کردیم، اما خبری از وی نشد. می‌ترسم بلایی سر او آمده باشد. همزمان با تشکیل پرونده قضایی، ماموران مشخصات مرد گمشده و تصویر او را از همسرش گرفته و جست‌وجو برای یافتن وی آغاز شد تا این‌که با گذشت یک هفته از این ماجرا، همسر مرد گمشده با پلیس تماس گرفت و خبر داد که شوهر گمشده‌اش به قتل رسیده است و عامل این جنایت زن و مردی افغان هستند که از آنها شکایت دارد. ماموران با تماس این زن برای بررسی ماجرا به خانه‌اش رفتند و به تحقیق از او پرداختند.

■ رازگشایی از جنایت

زن جوان به افسر بازجو گفت: از چندی پیش من و شوهر گمشده‌ام ـ رسول ـ با زوجی به نام احمد و فاطمه که آنها نیز افغان هستند، همسایه شدیم و با این خانواده رفت و آمد داشتیم. مدتی قبل متوجه رفت و آمد مشکوک فاطمه با شوهرم شدم. احتمال می‌دادم باید میان آنها رابطه‌ای شکل گرفته باشد.

وی افزود: از زمانی که به یکباره شوهرم ناپدید شد به این زن و شوهر مظنون بودم، اما چون مدرکی در ارتباط با آنها نداشتم، نتوانستم از این زوج شکایت کنم، تا این‌که با گذشت یک هفته از ماجرای گم‌شدن شوهرم، امروز فاطمه زن همسایه به خانه‌ام آمد و مدعی شد که شوهرش، همسرم را با ترفندی به خانه‌شان کشانده و با ضربه آجر به سر وی، شوهرم را کشته است. جسد او را هم در بیابان‌های اطراف شهر ورامین انداخته است. دچار عذاب وجدان شده و می‌خواهد که هرچه زودتر جسد شوهرم پیدا شود.

ماموران با اطلاعات به دست آمده از این زن، به خانه زن همسایه رفتند و او را شامگاه یکشنبه و پیش از آن‌که فرصتی برای فرار پیدا کند، شناسایی و دستگیر کردند.

فاطمه برای ادامه تحقیقات به اداره دهم پلیس آگاهی تهران منتقل شد و تحقیقات از وی ادامه پیدا کرد. این درحالی بود که ماموران به استعلام از پلیس ورامین پرداختند که معلوم شد ۱۵ مهر امسال ماموران کلانتری ۱۷۳ امین‌آباد در زمین‌های کشاورزی فیروزآباد ورامین جسد مردی را به عنوان مجهول‌الهویه یافته و با هماهنگی قضایی این جسد را به پزشکی قانونی منتقل کرده‌اند.

در این مرحله همسر مرد گمشده به پزشکی قانونی رفت و با دیدن این جسد، هویت او را به عنوان شوهرش تائید کرد. با مشخص شدن این موضوع روند رسیدگی به پرونده وارد مرحله جدیدی شد.

فاطمه در مراحل اولیه بازجویی مدعی شد که مرد همسایه را شوهرش احمد به قتل رسانده است.

■ اعتراف به قتل

این زن برای ادامه تحقیقات به شعبه هشتم دادسرای امور جنایی تهران منتقل شد و به بازپرس ایلخانی گفت: دو ماه پیش رسول که مدعی رمالی بود، مرا اغفال و مورد آزار و اذیت قرار داد. بعد از آن با تهدید مرا مجبور کرد که با او ارتباط پنهانی داشته باشم.

وی افزود: دیگر از این وضع خسته شده بودم. سرانجام موضوع پیش آمده را به شوهرم اطلاع دادم که او تصمیم به قتل رسول گرفت. عصر روز حادثه رسول را به خانه‌ام دعوت کردم. به محض ورود او به خانه‌مان، شوهرم با آجر ضربه‌ای به سرش زد و وی را کشت و در بیابان‌های ورامین رها کرد و گریخت.

■ نمی‌دانم شوهرم کجاست.

با اعتراف‌های این زن، او روانه بازداشتگاه پلیس شد و شوهرش به اتهام قتل تحت‌تعقیب پلیس جنایی پایتخت قرار گرفت.

■ مقتول اغفالم کرد

متهم پس از تحقیقات، در گفت‌وگویی با جام‌جم به تشریح رابطه شیطانی با مقتول و طراحی سناریوی قتل او پرداخت.

■ چطور با مقتول و خانواده‌اش آشنا شدی؟

او با شوهرم در یک ساختمان کار می‌کردند و همین باعث رفت و آمد او و همسرش به خانه‌مان شد. ما نیز به خانه آنها می‌رفتیم. هوویم در طبقه اول می‌نشست و من که همسر نخست شوهرم بودم، همراه او و دختر چهار ساله‌مان در طبقه دوم خانه زندگی می‌کردیم.

■ این دوستی خانوادگی چطور به جنایت ختم شد؟

دو ماه پیش در نبود شوهرم و هوویم، رسول ـ مقتول ـ برای رمالی به خانه‌مان آمد. به او گفتم شوهرم در خانه نیست و بهتر است برود و روزی دیگر بیاید، اما او به این حرف‌ها توجهی نکرد. بعد هم مرا مورد آزار قرار داد. از آن روز به بعد تهدیدم کرد که اگر ماجرای این حادثه را به شوهرم و همسر او بگویم، بلایی بر سر خانواده‌ام می‌آورد. در ادامه با تهدید به کشتن دختر خردسالم مرا مجبور کرد که با وی پنهانی ارتباط داشته باشم.

دیگر از این وضع و تهدیدهای رسول خسته شده بودم. بنابراین دچار عذاب وجدان شدم و یک روز پیش از حادثه، ماجرای آزار و اذیت مرد همسایه را به شوهرم گفتم که او تصمیم به کشتن وی گرفت.

■ چطور او را به خانه‌ات کشاندی؟

عصر روز جنایت با رسول تماس گرفتم و به بهانه دیدن، او را به خانه‌ام کشاندم. به محض این‌که وارد خانه ام شد، شوهرم با آجر ضربه‌ای محکم به سر وی زد که همانجا بر اثر شدت ضربه فوت کرد.

■ بعد چه شد؟

هوویم که متوجه سر و صدا شده بود، به خانه‌ام آمد. شوهرم تهدیدش کرد و از او خواست وسایلش را جمع کند و برای چند روز به خانه اقوامش برود. بعد به کمک شوهرم خون کف اتاق را شستیم. ساعات پایانی شب جسد را در پتو و گونی‌ای پیچیدیم و شوهرم آن را پشت موتورش انداخت و با انتقال به بیابان‌های ورامین همانجا جسد را رها کرد. او به خانه بازنگشت. چند روزی در ساختمان نیمه‌کاره‌ای نزد دوستانش رفت و بعد از آن دیگر از او خبری ندارم.

■ چرا زودتر ماجرای قتل را فاش نکردی؟

من خیلی ترسیده بودم. شوهرم تهدیدم کرده بود که باید سکوت کنم در غیر این صورت مرا خواهد کشت. یک هفته از این ماجرا گذاشت. با دیدن بی‌تابی‌های همسر مقتول طاقت نیاوردم و به او گفتم شوهرم، رسول را کشته است

اگر رسول تو را مورد آزار و اذیت قرار داده بود، چرا از وی

■ شکایت نکردی؟

ترسیده بودم و فکر نمی‌کردم کسی حرفم را باور کند. ای کاش به شوهرم نمی‌گفتم و شکایت می‌کردم. شاید رسول به سزای عملش می‌رسید و شوهرم این چنین گرفتار نمی‌شد.

درامتداد روشنایی

شکست دوباره

تا زمانی که پدرم در قید حیات بود همسرم این گونه رفتار نمی کرد و تا حدودی به خاطر ترس از آبروی فامیلی و احترام پدرم بعضی از مسائل شرعی و مذهبی را رعایت می کرد ولی بعد از...

زن ۴۱ ساله ای که زیر بار مسئولیت کار و زندگی کمر خم کرده بود و چین و چروک چهره اش از گذران یک عمر زندگی پرمشقت نیز حکایت داشت، به مشاور مددکار اجتماعی کلانتری طبرسی جنوبی مشهد گفت: در یک خانواده مومن و متعهد رشد یافتم و در کمال محبت و آرامش دوره های تحصیلی را با موفقیت پشت سر گذاشتم تا این که بعد از اتمام تحصیلات به حرفه معلمی روی آوردم. در این میان روزی عمه‌ام با چند تن از بستگان به خواستگاری ام آمدند. خانواده های ما با این که فامیل بودیم سطح فرهنگی و اجتماعی متفاوتی داشتند. ولی با وجود همه این اختلاف عقیده و سلیقه ها عمه و دیگر بستگانم معتقد بودند که من و کاظم باید با هم ازدواج کنیم چرا که به قول خودشان «فامیل اگر گوشت هم را بخورند استخوان یکدیگر را دور نمی ریزند» و این گونه ما به عقد یکدیگر درآمدیم.اوایل ازدواجمان کاظم به خاطر احترامی که برای پدرم قائل بود کمی در پوشش و رفتارش تغییر نظر می داد و همانند خانواده ما رفتار می کرد ولی این رویه فقط تا موقعی ادامه داشت که من در خانه پدرم بودم اما زمانی که زندگی زیر یک سقف را شروع کردیم کاظم با ولخرجی ها و مدگرایی هایش مرا عذاب می داد و فقط به خوش گذرانی و تفریح با دوستانش می پرداخت. سال ها به همین ترتیب سپری می شد و ما صاحب چند فرزند شدیم.

من با کار و تلاش و آبروداری به تعلیم و تربیت فرزندانم می پرداختم در حالی که همسرم حتی از کلاس و مدرسه فرزندانم هیچ اطلاعی نداشت و از زیر بار مسئولیت های خانه و فرزندانش شانه خالی می کرد. مشکلات و بدبختی های من از زمانی که پدرم دار فانی را وداع گفت بیشتر شد چرا که کاظم دیگر بی پروا به کارهای خلافش ادامه می داد. با این حال من با موفقیت های فرزندانم انرژی می گرفتم تا جایی که پسرم به دانشگاه راه پیدا کرد و خوشحالی من صد چندان شد. از طریق یکی از همکاران با خانواده ای آشنا شدم که ادعا می کرد، دختر زیبا و خوبی دارند به خواستگاری آن دختر رفتم و خیلی زود مراسم عقد آن ها برگزار شد.

مدت زیادی از عقد پسرم نگذشته بود که متوجه شدم عروسم مدام در شبکه های اجتماعی به سر می برد و با ارتباط با دوستان مجازی هیچ توجهی به پسرم ندارد. در این میان دچار ناراحتی روحی و عذاب شدیدی شدم چرا که عروسم نیز همانند همسرم به دنبال مد و خوش گذرانی است بدین ترتیب پسرم ابراز پشیمانی می کند و زندگی با چنین دختری را خیلی سخت می داند. اکنون خودم نیز با این همه تجربه و سختی نتوانستم عروس خوبی انتخاب کنم و دقت و تحقیق نکردن درباره آن دختر باعث از هم پاشیده شدن زندگی پسرم شد و...

جزئیات نخستین اسیدپاشی تاریخ خوزستان

معاون اجتماعی پلیس استان خوزستان گفت: نخستین اسیدپاشی در استان خوزستان با انگیزه شخصی رخ داده است.

به گزارش جام جم آنلاین به نقل از میزان، سرهنگ علی قاسمپور در مورد جزئیات اسیدپاشی روی مرد ۲۵ ساله در گتوند خوزستان گفت: عصر دیروز دو مرد جوان با مراجعه به مغازه خرازی مرد ۲۵ ساله‌ای پس از دقایقی صحبت روی او اسید پاشیده و سوار بر خودرو وانت از محل متواری شده‌اند.

وی ادامه داد: پس از اینکه این قربانی به بیمارستان گتوند منتقل شد، اقدامات اولیه درمانی انجام و برای درمان تکمیلی شب گذشته به اهواز اعزام شده است.

معاون اجتماعی پلیس استان خوزستان با بیان اینکه انگیزه این اسیدپاشی شخصی است، تاکید کرد: مرد خراز آسیب زیادی ندیده است و خوشبختانه چشم‌هایش سالم است. این فرد تنها از ناحیه گردن و قسمتی از صورتش دچار سوختگی شده است.

قاسمپور با بیان اینکه این نخستین اسیدپاشی در استان خوزستان است، تأکید کرد: در حال حاضر تحقیقات ویژه مأموران پلیس برای شناسایی دو مرد اسیدپاش آغاز شده است.

بر اساس این گزارش، تا روز گذشته هیچ مورد اسیدپاشی در استان خوزستان به ثبت نرسیده بود و این نخستین اسیدپاشی در تاریخ این استان است.

روی موج حادثه

مرگ دلخراش مرد ۲۷ساله در برابر چشمان همسر و فرزندش

■ جوان ۲۷ ساله در حادثه رانندگی جان خود را از دست داد و همسر و فرزند خردسال و خواهر او به شدت زخمی شدند. به گزارش جام جم آنلاین و به نقل از رکنا، جوان ۲۷ساله که احمد نام داشت بعد از ظهر روز گذشته همراه خانواده اش با خودروی سواری هیوندای آونته در جاده روستای درزاب به شهرستان بجستان در استان خراسان رضوی تردد می کرد که ناگهان کنترل وسیله نقلیه را از دست داد.خودروی نقره ای رنگ از مسیر حرکت خود منحرف و واژگون شد. در این حادثه که در هفت کیلومتری شهربجستان رخ داد، احمد به علت شدت صدمات وارده به سرش جان خود را در برابر چشمان بهت زده خانواده اش از دست داد. خودروهای عبوری که شاهد این صحنه وحشتناک بودند بلافاصله برای کمک به مصدومان وارد عمل شدند. با گزارش موضوع به پلیس و نیروهای امدادی، ماموران انتظامی و تیم های اورژانس پزشکی و دیگر نیروهای امدادی در کوتاه ترین زمان ممکن در محل حاضر شدند. همسر جوان راننده ،کودک خردسال و خواهر احمد به بیمارستان آیت ا... مدنی شهرستان انتقال یافت. سرهنگ صادقیان رییس پلیس شهرستان بجستان درپی گیری رکنا درباره حادثه گفت برابر بررسی های اولیه کارشناسی تصادفات پلیس راه ، ناتوانی کنترل وسیله نقلیه به علت تخطی از سرعت مطمئنه اعلام شده است. وی خاطر نشان کرد تحقیقات درباره حادثه ادامه دارد.

سارق خشن به ص ۲۱ فقره سرقت اعتراف کرد

■ رئیس پلیس آگاهی فرماندهی انتظامی استان گلستان از دستگیری قاپ زن حرفه‌ای طی یک عملیات هدفمند پلیس و اعتراف وی به ۲۱ فقره سرقت خبر داد. به گزارش جام جم آنلاین از میزان سرهنگ مجتبی مروتی گفت: در پی وقوع چندین فقره سرقت خشن و شکایت تعدادی از شهروندان مبنی بر زورگیری راکب یک دستگاه موتورسیکلت در نقاط مختلف شهرستان گرگان، مراتب شناسایی و دستگیری وی در دستور کار پلیس آگاهی قرار گرفت.وی گفت: با بررسی دوربین‌های مدار بسته در نقاطی که بیشترین سرقت‌ها در آن نقطه رخ داده بود سرانجام هویت سارق توسط ماموران شناسایی شد. این مقام انتظامی همچنین تصریح کرد: در همین راستا با تشکیل تیمی ویژه و طی یک عملیات متهم حین سرقت دستگیر و جهت انجام تحقیقات بیشتر به پلیس آگاهی منتقل شد.مروتی ادامه داد: متهم در تحقیقات تخصصی به عمل آمده به ۱۳ فقره قاپ زنی و سرقت پنج دستگاه موتورسیکلت و سه دستگاه گوشی تلفن همراه اقرار و اعتراف کرد اموال مسروقه را به یک مالخر در سطح شهر به فروش می‌رسانده است.

رئیس پلیس آگاهی فرماندهی انتظامی گلستان خاطرنشان کرد: با تلاش ماموران مالخر نیز دستگیر و به همراه متهم با تشکیل پرونده جهت سیر مراحل قانونی تحویل مراجع قضائی شدند.

دادنامه

پرونده کلاسه ۹۵۰۹۹۸۷۶۱۶۴۰۰۰۸۱ شعبه دادگاه اصل ۴۹ قانون اساسی شهرستان بندرعباس تصمیم نهایی شماره ۹۵۰۹۹۷۷۶۱۶۴۰۰۱۶۱ شاکی : ستاد اجرائی فرمان حضرت امام (ره) به نشانی بندرعباس بلوار جمهوری نرسیده به سه راه جهانبار انتهای خ بازرگانی پلاک ۲۰ اتهام : شکایت بر خلاف واقع در دعاوی اصل ۴۹ قانون اساسی. بتاریخ ۹۵/۷/۸ پرونده کلاسه ۹۵۰۹۹۸۷۶۱۶۴۰۰۰۸۱ تحت نظر است دادگاه به تصدی امضا کننده ذیل تشکیل است ملاحظه می گردد از نمایندگی محترم ستاد اجرایی فرمان حضرت امام ره در استان مکاتبه ای به شماره ۱۸۱/۲۲۱۴۰۵/ن – مورخه ۹۵/۰۶/۲۴ گردیده و با توجه به اینکه امکان هرگونه اقدام جهت تعیین تکلیف قانونی ملک موضوع پرونده منوط به صدور حکم سرپرستی گردیده دادگاه با عنایت به جمیع اوراق و محتویات پرونده با استعانت از درگاه احدیت متعال در خصوص درخواست ستاد یاد شده به شرح آتی مبادرت به صدور تصمیم می نماید.

قرارسرپرستی

در خصوص ملک واقع در شهرستان میناب ، محله پنجاه تومنی ، به مساحت ۲۶۰/۸۸ متر مربع حسب گزارش ستاد اجرائی فرمان حضرت امام ره هرمزگان ملک موصوف به عنوان ملک بایر بلا صاحب معرفی و اعلام داشته اند امکان تصرف آن از سوی اشخاص زمین خوار و سودجو می باشد با عنایت به جمیع اوراق و محتویات پرونده از جمله پاسخ شماره ۳/۱۲۳۹۱ مورخه ۹۳/۶/۴ اداره ثبت اسناد و املاک شهرستان میناب که متضمن این مطلب است که ملک موصوف به صورت یک قطعه زمین بایر ، رها شده وفاقد هرگونه سابقه ثبت می باشد، لذا به منظور جلوگیری از سو استفاده و تصرف در ملک لازم است یک مرجع قانونی با تصدی موقت اموال نسبت به تهیه گزارش جامع و اداره موقت اموال تعیین شود تا از حقوق صاحبان حق اعم از اشخاص حقیقی و یا حقوقی محافظت نموده و مانع تضییع آن شود دادگاه با استناد به تبصره های مواد ۱۰ و ۲۰ اصلاحیه آیینامه نحوه رسیدگی به پرونده های موضوع اصل ۴۹ قانون اساسی قرار سرپرستی نمایندگی ستاد اجرائی فرمان حضرت امام ره استان هرمزگان را در ملک مذکور صادر و اعلام می دارد بر اساس این تصمیم ستاد موظف خواهد بود وفق مقررات و تا زمان صدور رای دادگاه صالح در ماهیت موضوع و تعیین تکلیف قطعی مال موضوع پرونده نسبت به انجام وظایف قانونی خود اقدام و گزارش اقدامات خود را مستمرا به این دادگاه ارائه گزارش دادگاه وفق ماده ۱۰ قانون صدرالبیان تصمیم بعدی را اتخاذ نماید.

روح الله اعظمی ساردوئی–رئیس دادگاه اصل ۴۹ قانون اساسی استان هرمزگان

قوه قضائیه – دادگستری جمهوری اسلامی ایران

دادنامه

پرونده کلاسه ۹۵۰۹۹۸۷۶۱۶۴۰۰۰۷۷ شعبه دادگاه اصل ۴۹ قانون اساسی شهرستان بندرعباس تصمیم نهایی شماره ۹۵۰۹۹۷۷۶۱۶۴۰۰۱۵۷ شاکی : ستاد اجرائی فرمان حضرت امام (ره) به نشانی بندرعباس بلوار جمهوری نرسیده به سه راه جهانبار انتهای خ بازرگانی پلاک ۲۰ اتهام : شکایت بر خلاف واقع در دعاوی اصل ۴۹ قانون اساسی. بتاریخ ۹۵/۷/۷ پرونده کلاسه ۹۵۰۹۹۸۷۶۱۶۴۰۰۰۷۷ تحت نظر است دادگاه به تصدی امضا کننده ذیل تشکیل است ملاحظه می گردد از نمایندگی محترم ستاد اجرایی فرمان حضرت امام ره در استان مکاتبه ای به شماره ۲۲۱۴۱۴/ن – مورخه ۹۵/۰۶/۲۴ گردیده و با توجه به اینکه امکان هرگونه اقدام جهت تعیین تکلیف قانونی ملک موضوع پرونده منوط به صدور حکم سرپرستی گردیده دادگاه با عنایت به جمیع اوراق و محتویات پرونده با استعانت از درگاه احدیت متعال در خصوص درخواست ستاد یاد شده به شرح آتی مبادرت به صدور تصمیم می نماید.

قرارسرپرستی

در خصوص ملک واقع در شهرستان میناب ، محله پنجاه تومنی ، به مساحت ۲۶۴ متر مربع حسب گزارش ستاد اجرائی فرمان حضرت امام ره هرمزگان ملک موصوف به عنوان ملک بایر بلا صاحب معرفی و اعلام داشته اند امکان تصرف آن از سوی اشخاص زمین خوار و سودجو می باشد با عنایت به جمیع اوراق و محتویات پرونده از جمله پاسخ شماره ۳/۱۲۳۹۱ مورخه ۹۳/۶/۴ اداره ثبت اسناد و املاک شهرستان میناب که متضمن این مطلب است که ملک موصوف به صورت یک قطعه زمین بایر ، رها شده وفاقد هرگونه سابقه ثبت می باشد، لذا به منظور جلوگیری از سو استفاده و تصرف در ملک لازم است یک مرجع قانونی با تصدی موقت اموال نسبت به تهیه گزارش جامع و اداره موقت اموال تعیین شود تا از حقوق صاحبان حق اعم از اشخاص حقیقی و یا حقوقی محافظت نموده و مانع تضییع آن شود دادگاه با استناد به تبصره های مواد ۱۰ و ۲۰ اصلاحیه آیینامه نحوه رسیدگی به پرونده های موضوع اصل ۴۹ قانون اساسی قرار سرپرستی نمایندگی ستاد اجرائی فرمان حضرت امام ره استان هرمزگان را در ملک مذکور صادر و اعلام می دارد بر اساس این تصمیم ستاد موظف خواهد بود وفق مقررات و تا زمان صدور رای دادگاه صالح در ماهیت موضوع و تعیین تکلیف قطعی مال موضوع پرونده نسبت به انجام وظایف قانونی خود اقدام و گزارش اقدامات خود را مستمرا به این دادگاه ارائه گزارش دادگاه وفق ماده ۱۰ قانون صدرالبیان تصمیم بعدی را اتخاذ نماید.

روح الله اعظمی ساردوئی–رئیس دادگاه اصل ۴۹ قانون اساسی استان هرمزگان

قوه قضائیه – دادگستری جمهوری اسلامی ایران

دادنامه

پرونده کلاسه ۹۵۰۹۹۸۷۶۱۶۴۰۰۰۷۸ شعبه دادگاه اصل ۴۹ قانون اساسی شهرستان بندرعباس تصمیم نهایی شماره ۹۵۰۹۹۷۷۶۱۶۴۰۰۱۵۸ شاکی : ستاد اجرائی فرمان حضرت امام (ره) به نشانی بندرعباس بلوار جمهوری نرسیده به سه راه جهانبار انتهای خ بازرگانی پلاک ۲۰ اتهام : شکایت بر خلاف واقع در دعاوی اصل ۴۹ قانون اساسی. بتاریخ ۹۵/۷/۷ پرونده کلاسه ۹۵۰۹۹۸۷۶۱۶۴۰۰۰۷۸ تحت نظر است دادگاه به تصدی امضا کننده ذیل تشکیل است ملاحظه می گردد از نمایندگی محترم ستاد اجرایی فرمان حضرت امام ره در استان مکاتبه ای به شماره ۲۲۱۴۱۹ / ۱۸۱/ن – مورخه ۹۵/۰۶/۲۴ گردیده و با توجه به اینکه امکان هرگونه اقدام جهت تعیین تکلیف قانونی ملک موضوع پرونده منوط به صدور حکم سرپرستی گردیده دادگاه با عنایت به جمیع اوراق و محتویات پرونده با استعانت از درگاه احدیت متعال در خصوص درخواست ستاد یاد شده به شرح آتی مبادرت به صدور تصمیم می نماید.

قرارسرپرستی

در خصوص ملک واقع در شهرستان میناب ، محله پنجاه تومنی ، به مساحت ۲۶۴ متر مربع حسب گزارش ستاد اجرائی فرمان حضرت امام ره هرمزگان ملک موصوف به عنوان ملک بایر بلا صاحب معرفی و اعلام داشته اند امکان تصرف آن از سوی اشخاص زمین خوار و سودجو می باشد با عنایت به جمیع اوراق و محتویات پرونده از جمله پاسخ شماره ۳/۱۲۳۹۱ مورخه ۹۳/۶/۴ اداره ثبت اسناد و املاک شهرستان میناب که متضمن این مطلب است که ملک موصوف به صورت یک قطعه زمین بایر ، رها شده وفاقد هرگونه سابقه ثبت می باشد، لذا به منظور جلوگیری از سو استفاده و تصرف در ملک لازم است یک مرجع قانونی با تصدی موقت اموال نسبت به تهیه گزارش جامع و اداره موقت اموال تعیین شود تا از حقوق صاحبان حق اعم از اشخاص حقیقی و یا حقوقی محافظت نموده و مانع تضییع آن شود دادگاه با استناد به تبصره های مواد ۱۰ و ۲۰ اصلاحیه آیینامه نحوه رسیدگی به پرونده های موضوع اصل ۴۹ قانون اساسی قرار سرپرستی نمایندگی ستاد اجرائی فرمان حضرت امام ره استان هرمزگان را در ملک مذکور صادر و اعلام می دارد بر اساس این تصمیم ستاد موظف خواهد بود وفق مقررات و تا زمان صدور رای دادگاه صالح در ماهیت موضوع و تعیین تکلیف قطعی مال موضوع پرونده نسبت به انجام وظایف قانونی خود اقدام و گزارش اقدامات خود را مستمرا به این دادگاه ارائه گزارش دادگاه وفق ماده ۱۰ قانون صدرالبیان تصمیم بعدی را اتخاذ نماید.

روح الله اعظمی ساردوئی–رئیس دادگاه اصل ۴۹ قانون اساسی استان هرمزگان

قوه قضائیه – دادگستری جمهوری اسلامی ایران

دادنامه

پرونده کلاسه ۹۵۰۹۹۸۷۶۱۶۴۰۰۰۷۶ شعبه دادگاه اصل ۴۹ قانون اساسی شهرستان بندرعباس تصمیم نهایی شماره ۹۵۰۹۹۷۷۶۱۶۴۰۰۱۵۶ شاکی : ستاد اجرائی فرمان حضرت امام (ره) به نشانی بندرعباس بلوار جمهوری نرسیده به سه راه جهانبار انتهای خ بازرگانی پلاک ۲۰ اتهام : شکایت بر خلاف واقع در دعاوی اصل ۴۹ قانون اساسی. بتاریخ ۹۵/۷/۷ پرونده کلاسه ۹۵۰۹۹۸۷۶۱۶۴۰۰۰۷۶ تحت نظر است دادگاه به تصدی امضا کننده ذیل تشکیل است ملاحظه می گردد از نمایندگی محترم ستاد اجرایی فرمان حضرت امام ره در استان مکاتبه ای به شماره ۱۸۱/۲۲۱۴۰۹/ن – مورخه ۹۵/۰۶/۲۴ گردیده و با توجه به اینکه امکان هرگونه اقدام جهت تعیین تکلیف قانونی ملک موضوع پرونده منوط به صدور حکم سرپرستی گردیده دادگاه با عنایت به جمیع اوراق و محتویات پرونده با استعانت از درگاه احدیت متعال در خصوص درخواست ستاد یاد شده به شرح آتی مبادرت به صدور تصمیم می نماید.

قرارسرپرستی

در خصوص ملک واقع در شهرستان میناب ، محله پنجاه تومنی ، به مساحت ۲۶۴ متر مربع حسب گزارش ستاد اجرائی فرمان حضرت امام ره هرمزگان ملک موصوف به عنوان ملک بایر بلا صاحب معرفی و اعلام داشته اند امکان تصرف آن از سوی اشخاص زمین خوار و سودجو می باشد با عنایت به جمیع اوراق و محتویات پرونده از جمله پاسخ شماره ۳/۱۲۳۹۱ مورخه ۹۳/۶/۴ اداره ثبت اسناد و املاک شهرستان میناب که متضمن این مطلب است که ملک موصوف به صورت یک قطعه زمین بایر ، رها شده وفاقد هرگونه سابقه ثبت می باشد، لذا به منظور جلوگیری از سو استفاده و تصرف در ملک لازم است یک مرجع قانونی با تصدی موقت اموال نسبت به تهیه گزارش جامع و اداره موقت اموال تعیین شود تا از حقوق صاحبان حق اعم از اشخاص حقیقی و یا حقوقی محافظت نموده و مانع تضییع آن شود دادگاه با استناد به تبصره های مواد ۱۰ و ۲۰ اصلاحیه آیینامه نحوه رسیدگی به پرونده های موضوع اصل ۴۹ قانون اساسی قرار سرپرستی نمایندگی ستاد اجرائی فرمان حضرت امام ره استان هرمزگان را در ملک مذکور صادر و اعلام می دارد بر اساس این تصمیم ستاد موظف خواهد بود وفق مقررات و تا زمان صدور رای دادگاه صالح در ماهیت موضوع و تعیین تکلیف قطعی مال موضوع پرونده نسبت به انجام وظایف قانونی خود اقدام و گزارش اقدامات خود را مستمرا به این دادگاه ارائه گزارش دادگاه وفق ماده ۱۰ قانون صدرالبیان تصمیم بعدی را اتخاذ نماید.

روح الله اعظمی ساردوئی–رئیس دادگاه اصل ۴۹ قانون اساسی استان هرمزگان

قوه قضائیه – دادگستری جمهوری اسلامی ایران

دادنامه

پرونده کلاسه ۹۵۰۹۹۸۷۶۱۶۴۰۰۰۷۹ شعبه دادگاه اصل ۴۹ قانون اساسی شهرستان بندرعباس تصمیم نهایی شماره ۹۵۰۹۹۷۷۶۱۶۴۰۰۱۵۹ شاکی : ستاد اجرائی فرمان حضرت امام (ره) به نشانی بندرعباس بلوار جمهوری نرسیده به سه راه جهانبار انتهای خ بازرگانی پلاک ۲۰ اتهام : شکایت بر خلاف واقع در دعاوی اصل ۴۹ قانون اساسی. بتاریخ ۹۵/۷/۷ پرونده کلاسه ۹۵۰۹۹۸۷۶۱۶۴۰۰۰۷۹ تحت نظر است دادگاه به تصدی امضا کننده ذیل تشکیل است ملاحظه می گردد از نمایندگی محترم ستاد اجرایی فرمان حضرت امام ره در استان مکاتبه ای به شماره ۱۸۱/۲۲۱۴۱۵/ن – مورخه ۹۵/۰۶/۲۴ گردیده و با توجه به اینکه امکان هرگونه اقدام جهت تعیین تکلیف قانونی ملک موضوع پرونده منوط به صدور حکم سرپرستی گردیده دادگاه با عنایت به جمیع اوراق و محتویات پرونده با استعانت از درگاه احدیت متعال در خصوص درخواست ستاد یاد شده به شرح آتی مبادرت به صدور تصمیم می نماید.

قرارسرپرستی

در خصوص ملک واقع در شهرستان میناب ، محله پنجاه تومنی ، به مساحت ۲۶۴ متر مربع حسب گزارش ستاد اجرائی فرمان حضرت امام ره هرمزگان ملک موصوف به عنوان ملک بایر بلا صاحب معرفی و اعلام داشته اند امکان تصرف آن از سوی اشخاص زمین خوار و سودجو می باشد با عنایت به جمیع اوراق و محتویات پرونده از جمله پاسخ شماره ۳/۱۲۳۹۱ مورخه ۹۳/۶/۴ اداره ثبت اسناد و املاک شهرستان میناب که متضمن این مطلب است که ملک موصوف به صورت یک قطعه زمین بایر ، رها شده وفاقد هرگونه سابقه ثبت می باشد، لذا به منظور جلوگیری از سو استفاده و تصرف در ملک لازم است یک مرجع قانونی با تصدی موقت اموال نسبت به تهیه گزارش جامع و اداره موقت اموال تعیین شود تا از حقوق صاحبان حق اعم از اشخاص حقیقی و یا حقوقی محافظت نموده و مانع تضییع آن شود دادگاه با استناد به تبصره های مواد ۱۰ و ۲۰ اصلاحیه آیینامه نحوه رسیدگی به پرونده های موضوع اصل ۴۹ قانون اساسی قرار سرپرستی نمایندگی ستاد اجرائی فرمان حضرت امام ره استان هرمزگان را در ملک مذکور صادر و اعلام می دارد بر اساس این تصمیم ستاد موظف خواهد بود وفق مقررات و تا زمان صدور رای دادگاه صالح در ماهیت موضوع و تعیین تکلیف قطعی مال موضوع پرونده نسبت به انجام وظایف قانونی خود اقدام و گزارش اقدامات خود را مستمرا به این دادگاه ارائه گزارش دادگاه وفق ماده ۱۰ قانون صدرالبیان تصمیم بعدی را اتخاذ نماید.

روح الله اعظمی ساردوئی–رئیس دادگاه اصل ۴۹ قانون اساسی استان هرمزگان

قوه قضائیه – دادگستری جمهوری اسلامی ایران

دادنامه

پرونده کلاسه ۹۵۰۹۹۸۷۶۱۶۴۰۰۰۸۰ شعبه دادگاه اصل ۴۹ قانون اساسی شهرستان بندرعباس تصمیم نهایی شماره ۹۵۰۹۹۷۷۶۱۶۴۰۰۱۶۰ شاکی : ستاد اجرائی فرمان حضرت امام (ره) به نشانی بندرعباس بلوار جمهوری نرسیده به سه راه جهانبار انتهای خ بازرگانی پلاک ۲۰ اتهام : شکایت بر خلاف واقع در دعاوی اصل ۴۹ قانون اساسی. بتاریخ ۹۵/۷/۸ پرونده کلاسه ۹۵۰۹۹۸۷۶۱۶۴۰۰۰۸۰ تحت نظر است دادگاه به تصدی امضا کننده ذیل تشکیل است ملاحظه می گردد از نمایندگی محترم ستاد اجرایی فرمان حضرت امام ره در استان مکاتبه ای به شماره ۱۸۱/۲۲۱۴۲۸/ن – مورخه ۹۵/۰۶/۲۴ گردیده و با توجه به اینکه امکان هرگونه اقدام جهت تعیین تکلیف قانونی ملک موضوع پرونده منوط به صدور حکم سرپرستی گردیده دادگاه با عنایت به جمیع اوراق و محتویات پرون

آغاز جلسات بیست گانه دهه دوم و سوم محرم مسجد جامع بخش رودخانه

اصغر ملانی محمدآبادی-خبرنگار بخش رودخانه

حجت الاسلام و المسلمین ابراهیم شریفی امام جمعه بخش رودخانه در شب نخست مراسمات بیست گانه محرم: تبیین درست قیام عاشورا، کادر سازی و تبیین معارف اسلامی در قالب دعا از کارهای پرثمر امام سجاد(ع) بود.

با آغاز دهه دوم محرم الحرام جلسات بیست گانه سخنرانی و مرثیه خوانی مسجد جامع نبی اکرم(ص) بخش رودخانه با حضور امام جمعه این بخش آغاز گردید، در این جلسات بیست دقیقه ای که پس از نماز جماعت مغرب و عشا، برگزار می شود، احکام و مسایل شرعی و اصول، دستاوردها، معارف و منشور عاشورا و پس از آن و نسبت آن با انقلاب اسلامی و انتظار عارفانه حضرت ولی عصر«عج» به صورت مباحث سلسله ای تبیین و بررسی می شود.

در نخستین شب این جلسات که با شام شهادت حضرت امام سجاد(ع) پرچمدار حادثه کربلا، مقارن بود، حاج آقا شریفی به بیان مسائل شرعی پرداخت و گفت: اگر خانمی شغلی دارد که مانع و دافع حجاب اوست، باید شغلش را رها کند، چرا که حجاب، مهم تر است و حجاب نیز باید برجستگیهای بدن بانوان را بپوشاند و اگر این طور نباشد، حجاب، نیست، چرا که حجاب، یعنی پوشش و پوشاندن برجستگیهای بدن و چادری که برجستگیها را نپوشاند، حجاب نیست و در ادامه به حدیثی از امام صادق(ع) اشاره کرد که فرمودند: شهری در کنار ری و زیر کوه سیاه، ساخته می شود که مردمانش پوشیدگان برهنه هستند که در عین برهنه نبودن، حجاب و پوشش درستی ندارند.

امام جمعه بخش رودخانه تصریح کرد: متأسفانه به امام زین العابدین«ع» امام علیل، بیمار و بدحال می گویند و این درسن نیست چرا که به خاطر حکمت حفظ نسل امامت و حفظ حجت خدا، همان چند روز منتهی به عاشورا، بیمار و بدحال بودند که حضرت، کشته نشوند و ایشان ۵۷ سال عمر نمودند و ۳۵ سال جایگاه امامت شیعیان در اختیار ایشان بود.

وی تصریح کرد: امام سجاد«ع» در دوران خفقان یزیدی، قیام عاشورا را تبیین نمود و این در حالی است که جنگهای جهانی اول و دوم که به لحاظ میزان کشته و مجروح، سطح خسارت در سطح بسیار زیاد است و به زمان ما نزدیکتر است، کسی اطلاعاتی از آن جنگ ها ندارد، منتها به دلیل تبیین درست قیام عاشورا توسط حضرت علی ابن الحسین(ع)، پس از گذشت ۱۳۷۶ سال از حادثه کربلا، خطبه خوانی های امام سجاد«ع» و حضرت زینب«س» باعث شده که ما اطلاعات دقیقی داشته باشیم و اهداف واهی و انحرافی تراشیده شده ای مانند ازدواج با فلان و طمَع حکومت که اهدافی دروغین واقعه کربلا هستند، هرگز پذیرَفته نشده اند.

حجت الاسلام و المسلمین ابراهیم شریفی گفت: امام سجاد(ع) از صحنه ها و مسائلی مانند هنگام غذا خوردن، هنگام آب نوشیدن و گریه بچّه ها استفاده می کرد و به بیان مصائب و مظلومیت، پدر، برادران، شهدای بنی هاشم و اصحاب باوفای کربلا می پرداخت.

وی در بیان دومین کار مهم امام سجاد(ع) اظهار داشت: تبیین معارف اسلامی در قالب دعا از کارهای ارزشمند امام سجاد(ع) بود که ادعیه عظیمی مانند دعای مکارم الاخلاق، ۵۲ دعای صحیفه سجادیه، مناجات خمس عشر، زیارت امین الله و دعای ابوحمزه ثُمالی که سه فرزند او در جنگ صفّین به شهادت رسیدند از این دست معارف ناب امام سجاد(ع) است و در این باره ابوحمزه ثمالی می فرمایند: به مسجد کوفه رفتم و دیدم کسی نماز می خواند و به گونه ای تکبیر می گوید که انگار در و دیوار هم تکبیر می گوید و دانستم که او امام سجاد«ع» است و ایشان به من فرمودند: می خواهی قبر مخفی جدم، علی ابن ابیطالب«ع» را زیارت کنیم. وی در عظمت معارف حقه و ملکوتی صحیفه سجّادیه نزد علمای اهل سنت، گفت: خدا رحمت کند مرحوم نازنین، حضرت آیت الله العظمی مرعشی نجفی«ره» که فرمودند: نسخه ای از صحیفه سجادیه را به مفتی الازهر مصر فرستادم و مفتی چنان محظوظ شده بود که در پاسخ من نوشتند: ای کاش این کتاب سالها قبل به دستم می رسید تا فرصت می کردم شرحی برآن بنویسم. امام جمعه بخش رودخانه در نخستین جلسه سلسله جلسات بیست گانه دهه دوم و سوم محرم الحرام گفت: پرورش شاگرد به صورت کادرسازی، به لحاظ شرایط خفقان و بگیر و ببند، از کارهای بسیار مؤثر امام زین العابدین«ع» بود به گونه ای که چند نفر را تربیت می کرد و آن افراد ، افراد دیگری را تربیت می کردند و مقام معظّم رهبری حضرت امام خامنه ای مدظله العالی نیز برای مناصب مهم کشور، همین کادرسازی را دنبال می کنند و یکی از شاگردان شاخص امام سجاد«ع» ابوخالد کابلی بود که در ابتدا کیسانی مذهب بود و به امام ایمان آورد، ابوخالد که مانند دیگر کیسانیه ها معتقد به امامت محمد حنفیّه پس از سیدالشهدا«ع» بود به محمد حنفیّه مراجعه کرد و از او پرسید: شما امام هستید و محمد حنفیّه فرمودند: من امام نیستم و امام سجاد«ع» امام من است و ابوخالد از اصحاب خاص امام زین العابدین«ع» شدند. حجت الاسلام و المسلمین ابراهیم شریفی در بخش پایانی به ذکر مصیبت ورود اسرا به شام پرداختند و به نقل از حضرت ولی عصر«ع» اعظم مصیبت های حادثه عاشورا و پس از آن را مصائب حضرت زینب کبری«س» دانستند و سخت ترین مصایب حضرت امام سجاد«ع» را حضور اسرا در شام دانستند چرا که اهل شام به اهلبیت رسول خدا«ص» زخم زبان می زدند، به آنها خارجی می گفتند و در پایان جلسه نخست، اشعاری نیز خواندند.

من جسم قرآن، پاره پاره دیدم / بر نوک نی، هجده ستاره دیدم

زنجیر خونین می دهد گواهی / از گردن مجروح بی گناهی

ای شامیان! این سوز و اشک و آهم / من زائر گودالِ قتلگاهم

آن کس که غُل بر دست و پیکرم زد/ در راه شام، سیلی به خواهرم زد

محکم ترین زنجیر را ببندید / امّا به اشک عَمّه ام نخندید

شامیان خنده به زخم جگر ما نزنید / سَاز با ناله ی دُرّیّه ی زهرا نزنید

سر مردان خدا را به سر نیزه زدید / مرد باشید دگر سنگ به زن ها نزنید

به زنان، سنگ، اگر بر سر بازار زدید / دختران را به کنار سر بابا نزنید

افتتاح ۳۳ واحد مسکونی مددجویان تحت پوشش کمیته امداد بندرلنگه

مدیر کمیته امداد شهرستان بندرلنگه از افتتاح ۳۳ واحد مسکونی مددجویان تحت پوشش کمیته امداد در منطقه دهستان دژگان این شهرستان خبر داد .

به گزارش خبرنگار دریا از بندرلنگه ؛ مرتضی بخرد گفت : یکی از فعالیت‌های این نهاد در کنار ارائه دیگر خدمات، احداث مسکن و سرپناه برای مددجویان تحت پوشش این نهاد می‌باشد.

وی افزود: با تفاهمی که کمیته امداد با سپاه پاسداران در ساخت ۷۰ واحد مسکونی برای مددجویان منعقد نمود ۳۳ واحد از آن سهمیه دهستان دژگان در نظر گرفته شد که که حال احداث این منازل به اتمام و به بهره برداری رسیدند و تحویل مددجویان گردیدند. مدیر کمیته امداد بندرلنگه اضافه کرد: ساخت ۳۷ واحد مسکونی دیگر در روستاهای بستانه، نخل یوسف هیروند و برسیمو، چاه در نظر گرفته شده که کار احداث آن‌ها نیز آغاز شده و تا مرحله ساخت سقف نیز پیشرفت فیزیکی داشته است.

بخرد در پایان یادآور شد: با پیگیری‌هایی که انجام شده کار ساخت این واحدها نیز تا دوماه آینده به پایان خواهد رسید و تحویل مددجویان تحت پوشش این کمیته می‌گردند.

کوچه باریک ومشکل ترددمردم

عبدالحسین اسدپور/دریا

اگر به این عکس خوب بنگرید درخواهید یافت که یک ساختمان قدیمی تخریب شده که دوباره بازسازی میگردد اما طبق قانون هرخانه ای که تخریب گرددباید حداقل ۳مترعقب نشینی کنداماداین مکان تخریبی صاحب ملک نه تنها عقب نشینی نکرده بلکه یک مترهم کوچه را گرفته است وعبورومرورمردم راهم مختل کرده است این خانه که درپشت حسینیه غضنفری درکوی لاری واقع است اگر خدای ناکرده دراین محله آتش سوزی رخ دهد وآمبولانسی بخواهد برای نجات بیماری تردد کند چگونه می تواند با این عرض کم بیماررابه بیمارستان برساندیا برای خاموش کردن آتش چگونه بایداقدام کند؟

گویا شهرداری دراین شهر نیست که جلو این افرادها را که به حریم مردم تجاوز می کند بگیرد ازسوی دیگر فردی که سند مالکیت نداردفقط یک قولنامه واهی وسوری سوری داردآن همدراول بازارمساح ساختمان راتخریب می کنند وشهرداری بندرلنگه مانع این تخریب نمی گردد که براساس چه مجوزی.ساختمان راتخریب می کنند ؟ وصاحب ملک که هنوزای مکان دراختیارش هست وقتی به شهرداری مراجعه ویا پیگیری میکند می گویند برو به دادگاه شکایت کن واگرفردی دراین شهربرای خودزمینی میگیرد تا برای خودوخانواده سرپناهی درست کندازسوی شهرداری ویا سازمانهای دیگر بلافاصله تخریب می گرددمااین افرادها چون پشتیبانی وبول وپارتی دارند هر کاری که بخواهنددراین شهر انجام می دهند وهیچکس هم جلودار آنها نیست پس قانون برای چیست ؟ صاحبان ملک که به خارج ازکشوررفته اندزمینشان را میگیرندوبه نامهای خاله ، عمو، عمه ..... وبایک استشهاد محلی ومهر یک دفترآن را به ثبت می رسانندوبرای خودشان یک شهرک درست می کنندیکی ازشاهدان به خبرنگاردریا گفت چون اینها بچه انقلاب هستند هیچکس با اینها کاری ندارندباید اذعان کردایتها بچه های انقلاب نیستندبچه های انقلاب درزندان ستم شاهی وجبهه های جنگ ودادن شهید انقلاب محسوب میگردند نه اینها ، امیداست مسئولین امردراین مواردها پیگیری جدی بعمل آورند چون صدای مردم ازاین بی عدالتی هاوناحقی ها به لب رسیده است اما دراین شهر نفرین شده دادرسی وجود ندارد چون پشتوانه این افرادها قوی است.

یادداشت

اولیاومربیان دوبال برای پیشرفت دانش آموزان

عبدالحسین اسدپور/دریا

امام جمعه بندرلنگه به واقعه پس ازعاشورای حسینی اشاره کردوگفت این نهضت حسینی بزرگترین سمبل است که هیچگاه ازذهن مردم زدوده نخواهدشدبلکه روزبه روزبرعظمت این روزبزرگ افزوده می شود

آیت الله رکنی حسینی امام جمعه بندرلنگه درادامه گفت نهضت سیدالشهدا مبارزه با تبعیض وامربه معروف ونهی ازمنکربودوامام حسین (ع) باخون خو دویارانش دین جدش رازنده کردگرچه آنروزبنی امیه هلهله کردندوفریادشادی سردادندوآنها این راپیروزی میدانستندرصورتی که این یک شکست مفتضحانه برای دستگاه بنی امیه بودامام جمعه بندرلنگه به سیزدهم محرم سالروزشهادت امام چهارم شیعیان حضرت زین العابدین (ع) اشاره کردوگوشه هایی ازآن امام همام دررابطه با نهضت حسینی وخطبه های آتشین درکاخ یزیدتاروبودآنهارابربادداد خطیب نمازجمعه به حمله ناجوانمردانه آل سعوددریمن اشاره کردوگفت آل سعودبزدل مردم وکودکان بیگناه دریک مراسم فاتحه خوانی ازطریق هواپیمابمباران می کندوهزارنفرزن وکودک راشهیدوزخمی می کندمتاسفانه سکوت مجامع بین المللی دل انسان را به درد می آوردوی گفت این حمله را محکوم می کنیم وازمجامع بین المللی می خواهیم که جلوکشتار مردم بیگناه یمن رابگیرندخطیب نماز جمعه به دودیداروزیرامورخارجه آل سعودوترکیه اشاره کردوگفت این دوکشورکه خوداشغالگر هستندکشورهای دیگررامتهم می کنندرحالی که رژیم آل سعود یمن.را به اشغال خوددرمی آوردورژیم ترکیه به سوریه لشکرکشی می کندواضافه کردهردوکشورهم اشغالگرندوهم حامی تروریست های داعش می باشندکه درکشورسوریه ، عراق ویمن کشتار می کنندوی افزود داعش راکی بوجودآورده که الان اینها مدعی مبارزه با داعش هستند چون همین کشورها داعش را بوجودآوردندوراه رابرای کشورهای ع اق وسوریه هموارکردندتا آنهامردم بیگناه این کشورها رابه خاک وخون بکشاندچون ارباب آنهااستکبارجهانی واسراییل است خطیب نماز جمعه به تعویض مدیر کل سازمان ملل اشاره کردوخاطر نشان نموددرطول این مدت فقط ایشان اظهار رانی می کرد ووضعیت سازمان ملل ما همین است که کارش جز حمایت از جانیان مانند اسراییل وعربستان هیچکاری انجام نداد گاهی حمایت وگاهی هم اظهار رانی میکرد حال دبیر کل جدید معلوم نیست که آیا مستقل است یا تحت تاثیراستکبارجهانی قرار میگیردویدرپایان به هفته اولیاومربیان اشاره کردوگفت اولیا ومربیان باید همکاری گسترده با یکدیگرداشته باشندچون آنها همانند دوبال هستند که می توانند درپیشرفت دانش آموزان موثر واقع شوندواضافه کردخیلی ازخانواده هامدیرومعلم فرزندانشان را نمی شناسندوورودوخروج فرزن انشان ازمدرسه را نمی دانند بایداولیا بیشتر با مدرسه درارتباط باشند

طرح کنترل ورود دام عشایر کوچ رو در حاجی آباد آغاز شد

سرپرست اداره منابع طبیعی و آبخیزداری حاجی اباد گفت: طرح کنترل دام در سطح ۷۱۰ هزار هکتار از مراتع حاجی آباد اجرا می شود.

به گزارش پایگاه اطلاع رسانی منابع طبیعی و آبخیزداری هرمزگان ایوب شکاری افزود: این طرح در شهرستان حاجی اباد از تاریخ ۱۵ مهر تا ۱۵ آذر اجرا می شود وی هدف از اجرای این طرح را پیشگیری از تخریب مراتع و تعادل دام و مرتع و کنترل و جلوگیری از ورود دام عشایر خارج از فصل در مراتع عنوان کردسرپرست اداره منابع طبیعی و آبخیزداری حاجی اباد گفت: این طرح امسال با حضور و نظارت یگان حفاظت در نقاط مرزی استان ورودی استان کرمان به استان هرمزگان در مناطق باغات ،چاه سوری ،حسن آباد و کوهشاه اجراشده استشکاری در آخر افزود: پیش بینی می شود امسال در مرتع حاجی آباد ۱۱ هزار و ۵۰۰ راس دام وارد شود

مزایده نوبت اول

شعبه دوم اجرای احکام حقوقی دادگستری بندرعباس بموجب پرونده اجرایی ۹۴۰۷۲۳ ب در خصوص دعوی حیدر علی یعقوبی کرجی و علی زمردی بموجب در خواست اجرای حکم مربوطه به شماره ۹۴۱۰۰۹۷۶۱۰۶۰۲۲۹۸ و شماره دادنامه مربوطه ۹۲۰۹۹۷۷۶۱۰۶۰۱۲۳۵ محکوم علیه محکوم است به پرداخت مبلغ هفتصدو پنجاه میلیون ریال بابت اصل خواسته پرداخت هزینه دادرسی و پرداخت تاخیر تادیه و حق الوکاله وکیل و دستمزد کارشناس شرح ذیل به مزایده گذاشته می شود.
طبق شماره ۱۱۰۳ در مورخ ۹۵/۰۳/۲۰ محل مورد نظر به ادرس بندرعباس بلوار پیامبر اعظم (ص) جنب مجتمع خدمات رفاهی ایسین پمپ بنزین رضوانی می باشد.
موضوع مزایده : ۱- شرکت تعاونی سرخپوشان نوین هرمزگان با تعداد اعضا ۹ نفر و تعداد سهام هر یک نفر یک سهم با ارزش رسمی هر سهم ۳۰۰۰۰۰ ریال با هدف ترویج و تحکیم مشارکت همکاری و تعاونی عمومی اجتماعی و فرهنگی اجتماعی و فرهنگی با موضوع فعالیت احداث مجتمع فرهنگی ورزشی تاسیس گردیده است.
۲- دولت جمهوری اسلامی ایران با نمایندگی سازمان جنگل ها و مراتع کشور در تاریخ ۱۳۹٤/۰۷/۱٦ یک قطعه زمین ملی به میزان ۱۸۰۰۰ سهم مشاع از ۱۷۲۱۹۰۰۰ سهم ششدانگ اراضی ملی از پلاک ۱۵۰٦ فرعی از ۱۸ اصلی حوزه ثبتی بندرعباس را در بخش مرکزی روستای ایسین شهرستان بندرعباس را طی سند رسمی شماره ۱۳۹٤۵۱۱۵٤۰۷۲۰۰۰۰۷٤ دفتر اسناد رسمی شماره ٦ بندرعباس به شرکت سرخپوشان نوین هرمزگان اجاره داده است که مطابق ان مستاجر شرکت سرخپوشان نوین هرمزگان و موجر وزارت جهاد کشاورزی سازمان جهاد کشاورزی استان هرمزگان می باشد.۳- در هنگام بازدید عملیات اجرایی به شرح در محل مورد نظر توسط تعاونی فرهنگی ورزشی نوین هرمزگان انجام گردیده بود. بستر سازی و آماده سازی زمین فوتبال و محوطه - جدول گذاری اطراف زمین و در محوطه - دیوار کشی- احداث ۲۰ باب مغازه دارای نیم طبقه با اسکلت بتنی و سقف تیرچه بلوک- ۱۰ واحد مغازه دارای کف سرامیک و دیوار ها تا ارتفاع ۲ متر کاشی کاری با درب کرکره ای کنترل دار و ۱۰ واحد نیز فقط اسکلت و سقف تیرچه بلوک با دیوار کشی نیمه کاره - مغازه ها دارای حیاط خلوت بوده و جلوی ۸ باب مغازه نیز فرش موزائیک انجام شده است.
۲- نظریه کارشناسی : با توجه به جمیع جهات موثر هزینه کارهای انجام شده شامل : بستر سازی زمین- محوطه سازی - زمین ورزشی - جدول گذاری - دیوار کشی - موزاییک کاری و احداث مغازه ها توسط تعاونی سرخپوشان نوین هرمزگان بدون احتساب قیمت عرصه وامتیاز تجاری مغازه ها و با درنظر گرفتن هزینه های بالاسری ناشی از عملیات اجرایی مجموعا ۱۳۵۰۰۰۰۰۰۰۰ ریال سیزده میلیاردو پانصد میلیون ریال اعلام می گردد.۱- فروش نقدی و حداکثر مهلت پرداخت بهاء یک ماه می باشد. ۲- کلیه هزینه های مربوط به معاملهاز هر قبیل و از هر جهت به عهده خریدار است.۳- پیشنهاددهنگان باید قبل از انجام مزایده در تاریخ روز مزایده با هماهنگی اجرای احکام مبلغ ۱۰ درصد مبلغ ارزیابی شده را بصورت سپرده نقدی بحساب شماره ۲۱۷۱۲۹۵٤۰۹۰۰۸ نزد بانک ملی شعبه دادگستری تودیع و قبض سپرده را به این اجرا تحویل نمایند.
٤- اجرای احکام در رد یا قبول پیشنهاد مختار است. ۵- مزایده در روز یکشنبه مورخ ۱۳۹۵/۰۸/۱٦ ساعت ۱۱ در محل دفتر شعبه دوم اجرای احکام مدنی دادگستری بندرعباس واقع در رسالت جنوبی کوچه فتح المبین مجتمع قضایی شهید بهشتی بصورت حضوری بعمل می آید و برنده کسی است که بالاترین قیمت را پیشنهاد نماید.
٦- در صورتی که برنده تا یک ماه از جلسه مزایده و با انقضای مهلت از پرداخت بهای مورد مزایده خودداری نماید مسئول کسر احتمالی قیمت و خساراتی که از تجدید مزایده حاصل شود خواهد بود که بدوا از سپرده اواستیفا می شود و سپرده تا تعیین کسر قیمت و خسارت وارده مسترد نخواهد شد. متقاضیان شرکت در مزایده برای کسب اطلاعات بیشتر می توانند به شعبه اول اجرای احکام مدنی دادگستری بندرعباس مراجعه نمایند

تاجیک

منشی شعبه دوم اجرای احکام مدنی دادگستری بندرعباس

قوه قضاییه
دادگستری جمهوری اسلامی ایران

مزایده نوبت اول

اجرای احکام حقوقی دادگستری بندرعباس در سازمان کار به موجب پرونده اجرائی ۹۵۰۰۹٤ که محکوم علیه شرکت کاراتک کار به استناد رای شماره ۸۷/۱۸/۲۰۰۵۹ آ.ک مورخ ۱۳۹۲/۰۹/۰۷ فعلا محکوم به پرداخت جمعا ٤۵/۵۰۰/۰۰۰ ریال در حق محکوم له حسن رنجبر فرزند یوسف و پرداخت مبلغ ۱/۰۰۰/۰۰۰ ریال بابت نیم عشر اجرائی در حق دولت گردیده است و اموال به شرح ذیل که فعلا در اختیار امین اموال می باشد و شامل تعداد هفده عدد لوله فلزی دوازده متری ۲۵ اینچ که معادل ٤۷/٦۰۰/۰۰۰ میلیون ریال ارزیابی و کارشناسی شده است و با شرایط زیر از طریق مزایده کتبی به فروش می رسد.
۱- فروش نقدی و حداکثر مهلت پرداخت بهاء یک ماه می باشد. ۲- کلیه هزینه های مربوط به معامله از هر قبیل و از هر جهت به عهده خریدار است .۳- پیشنهاددهنگان باید قبل از انجام مزایده در تاریخ روز مزایده با هماهنگی اجرای احکام مبلغ ۱۰ درصد مبلغ ارزیابی شده را بصورت سپرده نقدی بحساب شماره ۲۱۷۱۲۹۵٤۰۹۰۰۸ نزد بانک ملی شعبه دادگستری تودیع و قبض سپرده را به این اجرا تحویل نمایند.
٤- اجرای احکام در قبول یا رد پیشنهادات مختار است.
۵- مزایده در روز دوشنبه مورخ ۱۳۹۵/۰۸/۱۷ ساعت ۱۲ ظهر بصورت حضوری بعمل میاید و برنده کسی است که بالاترین قیمت را پیشنهاد نماید.
٦- در صورتی که برنده تا یک ماه از جلسه مزایده و با انقضای مهلت از پرداخت بهای مورد مزایده خودداری نماید مسئول کسر احتمالی قیمت و خساراتی که از تجدید مزایده حاصل شود خواهد بود که بدوا از سپرده اواستیفا می شود و سپرده تا تعیین کسر قیمت و خسارت وارده مسترد نخواهد شد. متقاضیان شرکت در مزایده برای کسب اطلاعات بیشتر می توانند به اجرای احکام حقوقی دادگستری بندرعباس به ادرس چهار راه رفاه مجتمع شهید بهشتی طبقه همکف واحد اجرای احکام مدنی اداره کار مراجعه نمایند.

مرتضی محمودی

مدیر دفتر اجرای احکام حقوقی دادگستری بندرعباس در سازمان کار

قوه قضاییه
دادگستری جمهوری اسلامی ایران

انحصار وراثت

اقای علی محمودی بندرکی دارای شناسنامه شماره ۲۳٤۷ به شرح دادخواست به کلاسه ۹۵۰۹۹۸۷٦٦۹٤۰۰۵۹۹ از این شورا درخواست انحصار وراثت نموده و چنین توضیح داده که شادروان فاطمه جلالی به شناسنامه شماره ۱۰۵۳ در تاریخ ۹٤/۱۱/۱۱ اقامتگاه دائمی خود بدرود زندگی گفته ورثه حین الفوت آن منحصر است به ...
۱- محمد محمودی بندرکی فرزند علی ش.ش ۳٤۱۱۰٤۳۹٤٦ متولد ۱۳۸٤ پسر متوفی ۲- زهرا محمودی بندرکی فرزند علی ش.ش ۳٤۱۱۲۸٤۱۱۰ متولد ۱۳۸۸ دختر متوفی ۳- علی محمودی بندرکی فرزند محمد ش.ش ۲۳٤۷ متولد ۱۳۵۵ همسر متوفی ٤- محمد محمودی بندرکی فرزند علی ش.ش ۳۳۸۸ متولد ۱۳۲۵ مادر متوفی ۵- محمد محمودی بندرکی فرزند علی ش.ش ۱۱۲ متولد ۱۳۳۳ پدر متوفی
اینک با انجام تشریفات مقدماتی درخواست مزبور را در سه نوبت پی در پی ماهی یک مرتبه آگهی می نمایدتا هرکسی اعتراضی دارد و یا وصیتنامه از متوفی نزد او باشد از تاریخ آگهی ظرف سه ماه به شورا تقدیم دارد والا گواهی صادر خواهد شد.

منوچهر خیر خواه – قاضی شورای حل اختلاف

قوه قضاییه
دادگستری جمهوری اسلامی ایران

انحصار وراثت

مهدی کریمی خیرآباد پور دارای شناسنامه شماره ۳٤۱۰۰۹۵۹٤۲ به شرح دادخواست به کلاسه ۹۹۸۷٦٦۹٤۰۰ از این شورا درخواست گواهی حصر وراثت نموده وچنین توضیح داده که شادروان احمد کریمی خیرآباد پور به شناسنامه ۱۸۰ درتاریخ ۹٤/۰۳/۱٤ اقامتگاه دائمی خود بدرود زندگی گفته ورثه وارث حین الفوت آن مرحوم منحصر است به :
۱-علی کریمی خیرآباد پور فرزند احمد ش.ش ۱٤۵۲ متولد ۱۳۵۵ پسر متوفی .
۲-محمد کریمی خیرآباد پور فرزند احمد ش.ش ۸۷۸ متولد ۱۳٦۵ پسر متوفی
.۳-مهدی کریمی خیرآباد پور فرزند احمد ش.ش ۳٤۱۰۰۹۵۹٤۲ متولد ۱۳٦۹ پسر متوفی.٤-خیری کریمی خیرآباد پور فرزند احمد ش.ش ۲۰ متولد ۱۳٦۰ دختر متوفی.۵- زهرا کریمی خیر آباد پور فرزند احمد ش.ش ۱٦۲ متولد ۱۳٦۳ دختر متوفی
٦-زهرا کریمی خیرآباد پور فرزند احمد ش.ش ۳٤۱۰۵۲۷۲٤۹ متولد ۱۳۷۵ دختر متوفی.۷-هاجر کریمی حاجی خادمی فرزند علی ش.ش ۹٤ متولد ۱۳۳۳ همسر متوفی.
اینک با انجام تشریفات مقدماتی درخواست مزبور را در سه نوبت پی در پی ماهی یک مرتبه آگهی می نماید تا هرکسی اعتراضی دارد و یا وصیتنامه از متوفی نزد او باشد از تاریخ نشر نخستین آگهی ظرف سه ماه به آن شورا مراجعه و تقدیم نماید والا گواهی صادر خواهد شد .

منوچهر خیرخواه – قاضی شورای حل اختلاف شعبه اول

قوه قضاییه
دادگستری جمهوری اسلامی ایران

نمایندگی روزنامه دریا در اهواز

سیلاوی خیابان نادری ، خیابان سیروس غربی بین خیابان سعدی و خیابان مسلم ساختمان نور

شماره تماس :۰٦۱۳۲۲۱۲۱۵٦

■ خبری ■

پیچ مرگ آور در جاده چاه مسلم باز هم حادثه آفرین شد

به گفته شاهدین عینی، ساعت ۱۹ بعد از ظهر امروز یکدستگاه خودرو سواری پژو ۴۰۵ ال ایکس با دو سرنشین (از اهالی روستای گزیر) در این پیچ از جاده منحرف و واژگون شده و یکی از سرنشینان به علت جراحت وارده به بیمارستان منتقل شده است. علت اصلی حادثه هنوز مشخص نیست و در دست بررسی است.
در ذیل گزارش قبلی که در این زمینه در روزنامه دریا در تاریخ ۲۴ مردادماه سال جاری نیز منتشر شده است. به گزارش خبرنگار دریا از بندرلنگه، استان هرمزگان از جمله استان‌هایی است که از لحاظ کیفیت جاده‌ها جزء استان‌های مظلوم و محروم و کمتر توسعه‌یافته کشور واقع شده است. در بیشتر تصادفات علت اصلی رانندگان هستند اما در برخی موارد جاده نیز می‌تواند مقصر اصلی شناخته شود مشکلات بودجه‌ای و پرهزینه بودن پروژه‌های راه‌سازی همواره باعث شده تا این پروژه‌ها به کندی صورت گیرد. در مسیر بندرلنگه به بستک قبل از روستای چاه مسلم به سمت شهرستان بستک پیچی مشهور به پیچ بست وجود دارد که فقط رانندگانی که با این مسیر آشنا هستند وقتی به آن می‌رسند تمام حواس خود را جمع می‌کنند و سرعت خود را کاهش می‌دهند از آن به سلامت عبور می‌کنند. در این پیچ خطرناک در هشت سال گذشته دو کشته و بیش از ۳۰ زخمی و یک قطع نخاعی و بیش از ۵۰ مورد تصادفی و انحراف از جاده که منجر به چپ شدن خودرو نیز شده را شاهد بودیم. گفتنی است که در کنار این پیچ جاده‌ای را برای از بین بردن پیچ تند احداث کرده‌اند اما به دلایل نامعلومی هنوز آسفالت نشده است. جاده‌ای که برابر این جاده توسط پیمانکار اداره راه و شهرسازی به طول ۶۰۰ متر از سال ۹۱ در حال احداث است مدتی نیز متوقف مانده و این‌طور که از شواهد پیداست فقط عملیات آسفالت آن باقی مانده است. بر اثر باد و باران همین جاده خاکی و شن‌ریزی و مسطح شده در حال خرابی است و اگر آسفالت نشود این جاده نیز از بین می‌رود و این خود خسارت به بیت‌المال است.
تاکنون خبری از بازدید کارشناس بر سر این پیچ در رسانه‌ها درج نگردیده است ولی به گفته برخی مردم و رانندگان، اگر مسؤولان همت می‌کردند با هزینه بسیار کم می‌توانستند از مرگ و زخمی شدن و وارد آمدن خسارت به بسیاری از هم‌وطنان جلوگیری کنند. منطقه چاه مسلم در ۳۰ کیلومتری شمال بندرلنگه واقع شده و مردم آن هر از چند گاهی شاهد بروز سوانح دل‌خراش و مرگ افراد غیربومی ناآشنا با این پیچ خطرناک هستند.
عدم وجود علائم راهنمایی و رانندگی هشداری مناسب نظیر کاهش سرعت و پیچ خطرناک و همچنین غیراستاندارد بودن این پیچ سبب بروز تصادفات دل‌خراش در این محور شده است. تا کی باید چند نفر دیگر در این محور جان خود را از دست بدهند تا این معضل رفع شود اهالی روستای چاه مسلم هر سال شاهد بروز اتفاقات ناگواری در این محور هستند اما کاری از دستشان بر نمی‌آید و اغلب افراد حادثه‌دیده در این محور را افراد غیربومی و ناآشنا با منطقه شامل می‌شود.

مدیر کل امور اداری و رفاه کارکنان کمیته امداد کشور :

ما امدادگران کمیته امداد ماموریت خود را نباید فراموش کنیم

مدیر کل امور اداری و رفاه کارکنان و دو نفر از کارشناسان کمیته امداد کشور از وضعیت منابع انسانی و مشکلات و موانع را بررسی کردند.جلسه شورای مدیران با حضور احمد رضا دالوند مدیر کل امور اداری و رفاه کارکنان و مدیر کل و مدیران شهرستان و روسای ستادی کمیته امداد هرمزگان برگزار شد.به گزارش سایت خبری کمیته امداد امام (ره) هرمزگان ؛ احمد رضا دالوند گفت : ما امدادگران کمیته امداد ماموریت خود را نباید فراموش کنیم . ماموریت ما رسیدگی به مال فقرا و ایتام است ، حضرت امام (ره) این نهاد مقدس را بنا نهاد با همین هدف و نکته حائز اهمیت آن برای خدمتگزاری مطلوبتر به محرومین اینکه امداد بصورت نهاد باقی مانده است. مدیر کل امور اداری و رفاه کارکنان کمیته امداد کشور افزود : روحیه امدادگری را در خودمان تقویت کنیم و به هدف اصلی این نهاد که رسیدگی به امور فقرا است توجه داشته باشیم .وی با اشاره به اینکه منابع انسانی هر سازمان باید کارآمد ، توانمند و متخصص باشد گفت : باید بپذیریم که با افزایش نیروی انسانی سرعت ارائه خدمات بیشتر نخواهد شد بلکه هزینه را افزایش خواهد داد. احمد رضا دالوند خاطر نشان کرد: سلامت کارکنان مورد توجه است و برای ارتقاء روحیه کارکنان برنامه هایی داریم که اثر بخشی سازمان را افزایش دهد .

مدیر کمیته امداد میناب :

معرفی رئیس جدید کمیته امداد بندزرک

طی مراسمی رییس کمیته امداد بندزرک با حضور احمد پایان قائم مقام کمیته امداد هرمزگان و، محمد ریاضی معاون فرماندار شهرستان میناب معرفی شد. به گزارش سایت خبری کمیته امداد امام (ره) هرمزگان ؛ محمود جاودان مدیر کمیته امداد میناب گفت : خدمات رسانی مطلوبتر به جامعه هدف این نهاد طی در افتتاح ساختمان جدید اداری و حمایتی کمیته امداد بندزرک به همراه معرفی ابراهیم زاکری رئیس این نهاد در بخش بندزرک انتصاب شد. وی افزود : همچنین در بخشداری بندزرک شهرستان میناب با حضور معاون فرماندار و مسئولین کمیته امداد از تلاش های عباس راستی رئیس اداره میناب تقدیر و تشکر کرده اند و لوح تقدیر به ایشان اهدا نموده اند.

مراسم تودیع و معارفه :

سعید دهقانی رئیس جدید کمیته امداد منطقه ۲ بندرعباس شد

طی جلسه ای در کمیته امداد منطقه دو بندرعباس با حضور مدیر کل کمیته امداد استان علی الهیاری ، سعید دهقانی بعنوان رئیس جدید کمیته امداد منطقه ۲ بندرعباس معرفی شد. به گزارش سایت خبری کمیته امداد امام (ره) هرمزگان ؛ علی الهیاری در جمع امدادگران منطقه دو بندرعباس گفت : مسئولیت های که به کارکنان محول می شود امانتی است که پس از مدتی به شخص دیگری واگذار خواهد شد ، امانت دار خوب بودن در عملکرد ارزیابی می شود .اگر در خدمتگذاری محرومین درست خدمت کنیم صادقانه ، متقعد و دلسوزانه یک روز حسرت این روزها را نخواهیم خورد و اگر غفلت کنیم توان پایین تر ، خداوند را نخواهیم داشت. وی افزود : عمر خدمت همه ماها یکروز به پایان می رسد ، پس هر کاری می توانیم برای ایتام و نیازمندان انجام دهیم. در این جلسه از تلاش های سیروس قاسمی رئیس قبلی منطقه ۲ تقدیر شد.

روابط عمومی
اداره کل منابع طبیعی
وآبخیزداری هرمزگان

با روش های بهره برداری درست، منابع طبیعی را برای خود و نسل آینده حفظ نماییم

پل ارتباطی مردم و سازمان
۱۵۰۴
آماده دریافت اخبار آتش‌سوزی، تخریب و تصرف اراضی ملی، قاچاق چوب و ...

سازمان جنگلها، مراتع و آبخیزداری کشور
یگان حفاظت

بندرعباس		اهواز		بوشهر		زاهدان		شیراز		کرمان		یاسوج		یزد	
اذان صبح	۰۴:۱۷:۰۶	اذان صبح	۰۴:۴۴:۲۱	اذان صبح	۰۴:۳۷:۳۴	اذان صبح	۰۳:۵۷:۰۴	اذان صبح	۰۴:۳۰:۱۱	اذان صبح	۰۴:۱۱:۳۴	اذان صبح	۰۴:۳۳:۱۳	اذان صبح	۰۴:۲۰:۵۹
طلوع آفتاب	۰۵:۳۴:۳۶	طلوع آفتاب	۰۶:۰۵:۱۱	طلوع آفتاب	۰۵:۵۶:۲۳	طلوع آفتاب	۰۵:۱۶:۱۸	طلوع آفتاب	۰۵:۴۹:۳۳	طلوع آفتاب	۰۵:۳۱:۲۹	طلوع آفتاب	۰۵:۵۳:۳۱	طلوع آفتاب	۰۵:۴۲:۲۱
اذان ظهر	۱۱:۳۷:۱۹	اذان ظهر	۱۲:۰۷:۴۵	اذان ظهر	۱۱:۵۹:۰۲	اذان ظهر	۱۲:۲۱:۰۵	اذان ظهر	۱۱:۵۲:۱۲	اذان ظهر	۱۱:۳۴:۰۷	اذان ظهر	۱۱:۵۶:۰۷	اذان ظهر	۱۱:۴۴:۵۵
غروب آفتاب	۱۷:۳۸:۲۶	غروب آفتاب	۱۸:۰۸:۳۹	غروب آفتاب	۱۸:۰۰:۰۳	غروب آفتاب	۱۷:۱۹:۵۹	غروب آفتاب	۱۷:۵۳:۱۱	غروب آفتاب	۱۷:۳۵:۰۵	غروب آفتاب	۱۷:۵۷:۰۳	غروب آفتاب	۱۷:۴۵:۴۸
اذان مغرب	۱۷:۵۴:۰۱	اذان مغرب	۱۸:۲۴:۵۲	اذان مغرب	۱۸:۱۵:۵۳	اذان مغرب	۱۷:۳۵:۵۴	اذان مغرب	۱۸:۰۹:۰۸	اذان مغرب	۱۷:۵۱:۰۸	اذان مغرب	۱۸:۱۳:۱۰	اذان مغرب	۱۸:۰۲:۰۷

دانستنی های حقوقی

تحقیقات محلی چیست؟

ناصر ابراهیم‌پور-کارشناس ارشد حقوق تجارت بین‌الملل

«تحقیق محلی» تمسک به اطلاعات اهل محل است. در تحقیق محلی، شهود و مطلعان مورد تحقیق قرار می‌گیرند. «معاینه محل» کشف دلایل، سرنخ‌ها و حفظ صحنه جرم است.

گستردگی مباحث حقوقی و پیچیدگی‌های موضوعات متنوع آن ضرورت آموزش هرچه بیشتر آن را روشن می‌سازد. ضروریاتی مانند آشنا شدن شهروندان با ضوابط حقوقی و قانونی حاکم بر روابط اجتماعی و آگاهی بخشی جامعه نسبت به مسائل حقوقی یکی از مهمترین راهکارها در کاهش مراجعات مردم به دادگستری است.

حساس ترین قسمت‌های تحقیقات، معاینه و تحقیق محلی است. قانون وظیفه بازدید از محل را بر دوش مقام قضایی یعنی بازپرس گذاشته است.

■ پرس و جو در قالب تحقیق محلی

«تحقیق محلی» تمسک به اطلاعات اهل محل است. در تحقیق محلی، شهود و مطلعان مورد تحقیق قرار می‌گیرند. «معاینه محل» کشف دلایل، سرنخ‌ها و حفظ صحنه جرم است.

هم تحقیق محلی و هم معاینه محل می‌تواند با دستور مقام قضایی توسط ضابطان دادگستری یا کارشناسان انجام شود؛ اما در هر دو مورد تنظیم صورت مجلس الزامی است.

دستور دادگاه برای انجام تحقیق محلی«قرار تحقیق محلی» نامیده می‌شود. این قرار، بر استحکام رای و بالا رفتن دقت دادرسی می‌افزاید.

■ تحقیق محلی و شهادت شاهد

تفاوت تحقیق محلی و شهادت شاهد در این است که شهادت نتیجه کار حواس،شاهد است که مستقیما امری را دیده یا شنیده است، در حالی که تحقیق محلی متکی به اطلاع غیرمستقیم افراد است که به علت نزدیک بودن با محل موضوع اختلاف، به نحوی مطالبی را دریافت کرده اند.

بنابراین در تحقیق محلی، اشخاصی که از آنها تحقیق می‌شود، مستقیم یا غیر مستقیم، برداشت‌های خود را نیز بیان می‌کنند.

■ درخواست تحقیق محلی

هر یک از طرفین پرونده می‌تواند برای اثبات حقانیت خود، از دادگاه تقاضای انجام تحقیقات و معاینه محلی کند. همچنان که دادگاه نیز می‌تواند راساً قرار معاینه محل یا تحقیقات محلی را صادر و وقت و موضوع قرار را به اصحاب دعوا ابلاغ کند.

همچنین اگر مقام قضایی تشخیص دهد که برای کشف واقعیت و روشن شدن ماجرا انجام تحقیق از محل ارتکاب جرم ضرورت دارد راسا قرار معاینه محل یا تحقیقات محلی را صادر می‌کند. معاینه محل و تحقیق محلی جز در مواردی که ضرورت دارد، باید در روز انجام شود.

■ کار را باید به کاردان سپرد

بازدید از محل، کار هر کسی نیست؛ زیرا کوچک ترین بی مبادلاتی باعث می‌شود که آثار ارتکاب جرم به راحتی پاک شود و دسترسی به اصل حقیقت را دشوار و حتی غیر ممکن سازد.

به همین دلیل، قانون وظیفه معاینه از محل را بر دوش مقام قضایی یعنی بازپرس نهاده است. اما طبق قانون، ضابطان دادگستری و کارشناسان با دستور قضایی می‌توانند امر معاینه محل را بر عهده بگیرند.

بازپرس اگر لازم بداند، هنگام تحقیق محلی و معاینه محل، شخصا حاضر می‌شود؛ اما در مورد جرایم موجب مجازات سلب حیات، همچنین هنگام معاینه اجساد، مکلف است شخصا و در اسرع وقت حضور یابد.

برای بررسی دقیق و علمی جزئیات مربوط به وقوع جرم از متخصصان خبره مانند پزشک، داروساز، مهندس، ارزیاب و.. هم دعوت می‌شود تا در صحنه جرم حضور یابند و به بازپرس در کشف حقایق کمک کنند.

■ وظیفه ماموران نیروی انتظامی در صحنه جرم

ماموران نیروی انتظامی اولین نفراتی هستند که در محل وقوع جرم حاضر می‌شوند و به همین دلیل مسئولیت حفاظت از صحنه جرم را بر عهده دارند.

به این ترتیب ماموران مکلفند تا قبل از حضور بازپرس یا صدور دستور لازم برای معاینه محل، صحنه جرم و محل کشف جسد را با وسایل مناسب محصور کنند و در صورت ضرورت از ورود و خروج افراد از محل جلوگیری به عمل آوردند.

■ نقش پررنگ کارشناسان در صحنه جرم

یکی از اساسی ترین و حساس‌ترین قسمت‌های تحقیقات، بررسی صحنه جرم است. صحنه جرم محلی است که جرم در آن محدوده به وقع پیوسته و به عبارتی مکانی است که مجرم اقدامات خلاف قانون خود را برای ارتکاب جرم در آنجا داده است. در واقع صحنه جرم سرچشمه حقایق و اطلاعات مربوط به جرم و مجرم و ابتدای جاده ای است که به مخفی گاه مجرم منتهی می‌شود با توجه به اهمیت و نقش موثر دلایل موجود در صحنه جرم برای اثبات وقوع جرم و شناسایی مجرم، حفظ و بررسی صحنه جرم از اهمیت ویژه ای برخوردار است. بنابراین وظیفه بررسی صحنه جرم و جمع آوری مدارک جرم برعهده کارشناسانی است که در این زمینه آموزش و تجارب لازم و کافی را کسب کرده اند.

صحنه جرم توسط گروه مخصوص این کار بررسی می‌شود و هنگام تحقیق محلی و معاینه محل، تمام آثار و نشانه‌های مشهود و مکشوف که به نحوی در قضیه موثر است. به دستور بازپرس توسط کارشناسان جمع آوری و در صورت مجلس قید می‌شود و به امضای اشخاص دخیل در موضوع می‌رسد.

گروه صحنه جرم، متشکل از پزشک قانونی، کارشناسان بررسی صحنه جرم و تشخیص هویت، کارآگاهان نیروی انتظامی و در صورت لزوم کارشناسی است که تحت نظارت بازپرس و سرپرستی وی فعالیت می‌کنند.

بیمه آتش سوزی تکلیف دولت یا مردم !!؟

مرتضی‌کناری‌زاده
وکیل‌پایه‌یک‌دادگستری‌بندرعباس

در حال حاضر شرکت های بیمه در کشور یکی از بیمه هایی که اقدام به فروش آن و انعقاد قرارداد یکطرفه می نمایند ، بیمه آتش سوزی منزل مسکونی یا تجاری و همینطور خودرو می باشد .

معمولا هم قراردادهای بیمه یک نوع قرارداد الحاقی است که خریداران بیمه با پرداخت حق بیمه مربوطه و امضاء یک قرارداد از پیش آماده شده ، ناچارا به آن قرارداد ملحق می شوند و چاره ای جز پذیرفتن تکالیف و مقررات ناخوانده در آن ندارند . بیمه آتش سوزی شامل هر نوع آتش سوزی می گردد و بیمه خود را مکلف می داند که در اثر آتش سوزی و ورود خسارت جانی یا مالی به بیمه گذار خسارات وارده را تا سقف تعهدات مندرج در قرارداد و طبق ضوابط آن جبران نماید . اگرچه در برخی از موارد زیان دیده گان برای دریافت خسارات وارده دچار صعوبت در دست یابی به خسارات می گردند زیراکه شرکت های بیمه به دقت و وسواس بسیار زیادی حادثه اتفاق افتاده را با تفسیر به نفع شرکت بیمه از شمول قرارداد خارج و یا اینکه خسارت بسیار کمتری از ضرر و زیانی که متوجه بیمه گذار شده است را جبران می نمایند . در این سال ها همیشه چنین بوده است که مردم خود برای در امان ماندن از خسارات و لطمات جبران ناپذیر منازل مسکونی و یا تجاری و اداری خود را بیمه می نمودند و می نمایند . اما مردم غافل از این هستند که در سال ۱۳۹۳ مجلس محترم شورای اسلامی قانونی را به تصویب رساندند که شرکت های نفت و نیرو مکلف نموده است که مبالغی که در قبوض گاز و برق برای هر واحد مسکونی و تجاری تعیین می گردد اخذ و صرفاً جهت بیمه خسارات مالی و جانی اعم از فوت و نقص عضو و جبران هزینه های پزشکی ناشی از انفجار به آتش سوزی و مسمومیت مشترکان شهری و روستایی و سکونتگاهی عشایر و گاز و برق از طریق شرکت های بیمه اقدام نمایند .

این تکلیف قانونی شرکت های دولتی در ماده ۱۲ از قانون الحاق برخی مواد به قانون تنظیم بخشی از مقررات مالی دولت در مورخه ۱۳۹۳/۱۲/۴ به تصویب مجلس شورای اسلامی رسیده و در مورخه ۹۳/۱۲/۱۳ جهت اجراء به ریاست جمهوری ابلاغ شده است . سرنوشت و سرانجام این مصوبه هنوز معلوم نیست و مردم همچنان خود بصورت اختیاری اقدام به بیمه نمودن منازل و واحد اداری یا تجاری خود می نمایند . با دقت در ماده فوق الذکر به نظر نگارنده نکات و ابهاماتی قابل تامل جود دارد که به شرح ذیل اجمالا بیان میگردد ،اولین نکته این است آنطور که پیداست هنوز تعرفه ای برای دریافت حق بیمه در قبوض گاز و برق پیش بینی نشده است .در صورت تعیین مبلغی در قبوض مربوطه بابت حق بیمه ، به نظر میرسد دولت از طریق اجبار قانونی و از جیب مردم می خواهد منازل و سکونتگاههای آنان را بیمه نماید . شایسته دولت محترم نخواهد بود که از طریق وضع قانون بخواهد نارساییهای بیمه ار در کشور را جبران کند و منبعی هم برای کسب درآمد شرکتهای بیمه ایجاد نماید . مگر اینکه شرکتهای دولتی مربوطه ، خود از محل در آمدهای ناشی از دریافت قبوض یرق و گاز اقدام به بیمه نمودن نمایند .البته بعید به نظر میرسد که شرکتهای دولتی جنین حاتم بخشی نمایند. .ابهامی که در این مصوبه قانونی وجود دارد این است که اگر منظور مقنن این است که حق بیمه از مردم دریافت شود که باز هم مشکلات و ابهامات دیگری بوجود می آورد . اولاً که شرکت نفت وشرکت گاز از جمله شرکت های دولتی هستند و چون از این درآمد و منفعت کسب می نمایند پس اگر در راستای خدمات برق رسانی و گاز اختلالی پیش آید و منجر به آتش سوزی گردد بهتر آنست که خود حق بیمه پرداخت نمایند . زیرا که کسب درآمد و منفعت از این راه و فراهم نمودن زمینه خطر برای مردم طبق اصل ایجاد خطر در برابر منفعت اقدام به جبران آن نمایند . به عبارت دیگر کسی که خطری ایجاد می کند و از این راه کسب درآمد و منفعت هم می نماید می بایست مسئول باشد .یکی از اصول بنیادین تحلیل اقتصادی مسولیت مدنی همین است .فلذا این مسئولیت خود را (جبران خسارات مالی و جانی) را بایـد بیمه نماید . ثانیاً : در فرضی که بنا است حق بیمه از مردم دریافت نمایند و رقم مقطوعی برای همه مشترکان اعلام شود و طبعاً شرکت بیمه نیز براساس مبلغی دریافتی سقف تعهد خود را مشخص خواهد نمود و در فرض آتش سوزی یک واحد تجاری بر اثر اتصالات برقی ورود خسارت بسیار زیاد آن آیا شرکت بیمه قادر به جبران خسارت براساس آن مبلغ دریافتی از شرکت برق خواهد بود یا خیر ؟!

فکر می کنمکه در صورتی که راهکاری برای این مشکل بصورت آیین نامه ای پیش بینی نشود . چالش برانگیز هم برای شرکت های بیمه و هم برای مردم و شرکت های گاز و برق خواهد بود . در حال حاضر شرکت های بیمه برای انعقاد قرارداد بیمه آتش سوزی منزل مسکونی و یا تجاری بدواً اقدام به بازدید از محل و صورت برداری از کلیه لوازم و اموال و مختصات آن ملک می نمایند و حق بیمه دریافتی نیز براساس میزان ارزش اموال موجود تعیین می نمایند و براساس همان حق بیمه ، سقف تعهدات خود را نیز مشخص می نمایند و قرارداد منعقد می گردد . بنابراین در فرضی که حق بیمه مقطوعی در قبوض گاز و برق قید شود و مردم را مجبور به پرداخت آن نمایند و از طرفی شرکت بیمه نیز ناچاراً طبق مبلغ دریافتی می بایست سقف تعهدات خود را مشخص نمایند و از سویی دیگر میزان ارزش اموال موجود در منزل هر فردی یا واحد تجاری اشخاص متفاوت می باشد . پس در فرض ورود خسارت، تعهدات بیمه با خسارات وارده همخوانی نخواهد داشت . در این حالت مشکلات بیشماری به دنبال خواهد داشت .بهتر آنست که دولت خود دست به کار شود و تا مبلغ مشخصی از بودجه خود اقدام به بیمه نمودن نمایند و ا ز چنانچه شخص یا اشخاصی با توجه سقف تهدات بیمه آن را کافی ندانستند خود نسبت به افزایش سقف تعهد بیمه و خرید مازاد بر آن اقدام نمایند . مبنای بیمه نمودن از طرف دولت نیز براساس سطح متوسط زندگی مردم باشد و از یک استانداردی برخوردار باشد .

> **بیمه آتش سوزی شامل هر نوع آتش سوزی می گردد و بیمه خود را مکلف می داند که در اثر آتش سوزی و ورود خسارت جانی یا مالی به بیمه گذار خسارات وارده را تا سقف تعهدات مندرج در قرارداد و طبق ضوابط آن جبران نماید**

بندر کنگ در دوره ناصرالدین شاه قاجار

دکتر محمد حسن نیا

در دوره قاجار به دلیل نفوذ زیاد انگلستان در خلیج فارس و تحولات مربوط به این آبراهه دریایی کمتر شاهد شکوفایی بنادر و جزایر خلیج فارس هستیم. به نظر می رسد دوره ناصرالدین شاه قاجار، دوره عدم رونق برای مناطق جنوبی خلیج فارس بود.

این شاه قاجاری بسیاری از گمرکات جنوب را به اجاره عمانی ها و دیگر افراد مملکت داده و برخی از جزایر از جمله جزیره کیش را به صورت خالصه به خاندان قوام فروخته بود. شاید گزارش ادوارد استاک Edward Stackبه ایران از طریق خلیج فارس بازگو کننده گوشه ای از این اوضاع در بندرلنگه باشد. ادوارد استاک از کارگزاران حکومت هند انگلیس مسافری انگلیسی (ایرلندی الاصل) بود که در سال ۱۸۸۱م/۱۲۹۸ه.ق، در سی و چهارمین سال سلطنت ناصرالدین شاه، جنوب تا شمال ایران را پیمود و از طریق روسیه به اروپا بازگشت. او پس از عبور از رودخانه سند و گشت و گذاری در ایالت های پنجاب، سند و بلوچستان کنونی کشور پاکستان، با قطار به کراچی رسید. از آنجا سوار بر کشتی بخار بعد از توقف های کوتاهی در گوادر، مسقط، جاسک، بندرعباس، بندرلنگه، بندرکنگ، بحرین و پشت سر گذاشتن جزایر هرموز و قشم به بوشهر رسید. او شرح مسافرتش را با عنوان شش ماه در ایران در سال ۱۸۲۲ در دو جلد در لندن به چاپ رساند و دو فصل نخست این سفرنامه که گزارش مسافرت نویسنده در دریای عمان و خلیج است، بیشتر مد نظر می باشد. او در مورد بندرلنگه و بندرکنگ می نویسد:«از بندرعباس تا بندرلنگه شانزده ساعت با کشتی راه است. این دو شهر از نظر وسعت، موقعیت و شکل ظاهری شبیه به یکدیگرند. اما لنگه یک نخلستان در پس زمینه خود دارد. لنگه به عنوان یک بندر اهمیت کمی دارد، به طوری که درآمد گمرکی اش تنها ۱۰۰۰۰ تومان است،اما مرکز بزرگ و معتبر کشتی سازی است. اعتبار یاد شده به خاطر ساخت بزرگترین بغله(قایق بادبانی بزرگ) به نام دنیا است که هشتصد تن بار را حمل می کند. این بغله متعلق به یک عرب ساکن بمبئی است که به عنوان یک کشتی باربری، در سال ۱۸۷۸م برای انتقال سربازان هندی به مالت استفاده شد. این کشتی اسب های هنگ سواره نظام بنگال را حمل کرد. هنگامی که راجپوتا، کشتی بخار ما، در نزدیکی بندر لنگه توقف کرده بود، ما یک بغله پانصد تنی را که آماده آب انداختن بود و نیز یک بغله سیصد تنی را که بادبان هایش در دست ساخت بود، دیدیم. تقریبا در هفت مایلی(حدود یازده کیلومتری) شرق لنگه، یک دسته نخل، روستای کنگ را مشخص می کند. قبلا هلندی ها در این بندر مستقر بودند و از خود قلعه ای با برج و باروی مخروبه و کارخانه ای با دیوارهای درهم شکسته باقی گذاشته اند. ساختمان گمرک لنگه هم یک تجارتخانه ی قدیمی هلندی است. ویرانه های یک دژ بر فراز تپه ای کوچک با نوک مسطح که درست پشت لنگه قرار دارد. از بقایای سکونت گاه های اروپاییان کهن تر است. هیچکس در مورد این خرابه ها چیزی نمی داند، جز این که آن ها بسیار قدیمی هستند. چنین آثار کم فروغ و فراموش شده ای در گذشته های پرشکوه، با آهنگ عمومی کرانه های خلیج فارس همنوایی دارند. منظره کلی شهر و پیرامونش این احساس را در بیننده ایجاد می کند که گویی نیروهای طبیعت با گذر زمان از بین رفته اند و تمدن در این سرزمین هزاران سال پیش خاتمه یافته است.»(2vol,stack,۱۸۸۲) به نظر می رسد که بندرکنگ نیز همانند بندرلنگه در دوره ناصرالدین شاه قاجار روبه افول رفته است و بندری که در دوره صفویه ده هزار نفر جمعیت داشت، درحال حاضر به صورت روستایی در کنار بندرلنگه محسوب می گردید. اما در منابع سخنی از اجاره داری بندرکنگ به خارجی ها در دوره ناصرالدین شاه قاجار نیامده است. و این نشان از آن دارد که گمرکات بندرکنگ در دوره افول این بندر تحت تاثیر سیاست های اشتباه شاهان قاجاری در قبال خلیج فارس، به دست کنگی ها اداره می شد و آن ها نفوذ بیگانگان در گمرکات بندرکنگ را نمی پذیرفتند. به نظر می رسد ادواد استاک خیلی گذری در دوره ناصرالدین شاه بندرکنگ را مشاهده کرده و حتی شنیده های دیگران را هم خوب به کار نبسته است. چون معروف بود که پرتغالی ها بیشتر در بندرکنگ نمایندگی داشتند. درحالی که استاک از هلندی ها نام می برد و معلوم می شود که این سیاح انگلیسی آثار قلعه پرتغالی ها را در بندر کنگ ندیده است و از سوی دیگر کشتی سازی و لنج سازی بیشتر در بندرکنگ دایر بود، که ادوارد استاک به آن اشاره ای ندارد. این گزارش نشان از افول بندرکنگ و لنگه در دوره ناصری دارد و آن هم زمانی که ناصرالدین شاه سه دهه حکومت کرده و باز سیاست روشن و توسعه گرا برای مناطق خلیج فارس ندارد. این دوره مصادف با نفوذ بیشتر انگلیسی ها به خلیج فارس است و شاهان قاجار به خود در هیچ زمانی به جای مسافرت به کشورهای اروپایی، اجازه مسافرت به مناطق خلیج فارس ندادند، در صورتی که خلیج فارس هموار محلی برای مسافرت سران کشورهای غربی و دیپلمات های آن ها بوده است. در چنین فضایی بود که بنادر مهمی چون بندر کنگ بعد از دوره صفویه رو به افول گذاشتند و بسیاری از ساکنان بندرکنگ به کشورهای دیگر از جمله هند و عمان حتی پیش از کشف نفت در آن جا مهاجرت کردند. از مباحث قابل توجه در کتاب فارسنامه ناصری که در دوره ناصرالدین شاه قاجار توسط میرزا حسن حسینی فسائی نوشته شده است، این است که در توصیف ناحیه لنگه عنوان شده است که این ناحیه از نواحی لارستان بوده و در میانه مشرق و جنوب شهر لار واقع شده، طول آن ۱۴ فرسخ، از امیران تا کوه بستانه و عرض آن ۶فرسخ، از جمیه تا بندرلنگه است. جانب جنوبی آن را آب دریا فرا گرفته است. قصبه این ناحیه بندرلنگه است و تا شهر لار ۴۵ فرسخ فاصله دارد و قصبه قدیم این ناحیه بندرکنگ بود که اکنون ده کوچکی به جای آن باقی است. در ارتباط به این منطقه هم عنوان شده که درای ۱۱ قریه بوده است که یکی از آن ها بندرکنگ بوده است. این بندر در یک فرسخی مشرق بندرلنگه قرار داشت. همچنین عنوان شده است که بندرکنگ در قدیم در تصرف دولت ولندیز بود و تا کنون عمارت خرابه آن ها باقی است و آب چاه بندرکنگ شیرین و گواراست.(فارسنامه ناصری، ج۲، ص۱۵۲۲) همان گونه که از مباحث فارسنامه ناصری بر می آید، به خوبی مشخص است که بندر کنگ در دوره ناصری به افول رفته است. اما نویسنده کتاب به خوبی عنوان می کند که قصبه قدیمی ناحیه بندرلنگه، بندرکنگ بوده است. اما دلایل افول بندرکنگ را در دوره ناصری عنوان نمی کند. همچنین در این مبحث مربوط به عصر ناصری عنوان شده است که بندرکنگ در گذشته در تصرف ولندیز یا هلند بوده است که این موضوع اشتباه است. چون هلندی ها هم مثل سایر کشورهای اروپایی، در دوره محدودی ممکن است، نمایندگی تجاری در بندرکنگ داشتند. دولت ایران و مردم بندرکنگ در دوره های متعدد تاریخی از جمله دوره ناصری اجازه تصرف شهر بندرکنگ را به خارجی ها ندادند و همانگونه که در دوره صفویه پرتغالی ها فقط به ایجاد نمایندگی تجاری در بندرکنگ اکتفا کردند، در سایر دوره ها هم روال تجاری به این صورت بود و این که در دوره ناصرالدین شاه بندرکنگ دارای چاه های آب شیرین بوده است، نشان از اقتصاد کشاورزی آن جا دارد. به نظر می رسد دولتمردان عصر ناصری با وجود داشتن گزارشات مهم در مورد عقب ماندگی بنادر قدیمی، نظیر بندرکنگ، برای آبادانی آنجا اقدامی نکرده اند. به نظر می رسد بندرلنگه هم در دوره ناصری از شکوفایی چندانی برخوردار نبود و این مطلب این مهم را می رساند که شکوفایی بندرکنگ و بندرلنگه در طول تاریخ با همدیگر بوده و افول آن ها نیز با همدیگر بوده است. در دوره ناصری با توجه به منابع این دوره و منابع کلی خلیج فارس، در بندرکنگ اقدامات عمرانی و اقتصادی صورت نگرفته است و بنایی از دوره ناصری هم در بندرکنگ ساخته نشده است که نشان دهد دولتمردان ناصری به قدیمی ترین بندر تجاری خلیج فارس در مناطق غرب استان کنونی هرمزگان توجهی داشتند. در مورد دریانوردی بندرکنگ در دوره ناصری هم اشارتی در منابع نشده است. همچنین عنوان نگردیده است که به جای بندرکنگ در دوره ناصری چه بندری مرکز دریانوردی و لنج سازی در غرب استان هرمزگان کنونی بوده است. منابع محلی و تاریخ های محلی هم به این مهم اشاره ای ندارند. فقط همانگونه که در فوق عنوان شد، گفته شده در دوره ناصری از بندربزرگ و مهم کنگ فقط ده کوچکی به جای مانده است.

■ طالع بینی ■

فروردین:

شاید فرصتی دست دهد که بتوانید همه چیز را ساده تر بگیرید، اما بدانید که هیچ چیزی بدون پرداخت کردن بهای آن به دست نمی آید. حتی اگر خودتان را کنار بکشید، باز هم تا زمانی که کاری برای سامان دادن به این وضع نکنید، فشار احساسات ناگفته را احساس خواهید کرد. جسارت به خرج دهید و آن چه را در ذهن تان می گذرد به یک دوست یا همکار نزدیک بگویید، اما حواس تان به لحن صحبت تان باشد تا مشکل درست نشود.

اردیبهشت:

باید وقت بگذارید و کاری کنید تا ذخیره ی احساسات تان جان دوباره بگیرد، به ویژه اگر مشغله های کاری باعث آشفتگی تان شده است. این باور را کنار بگذارید که باید در هر دقیقه ای از روز به بهترین نحو کارآمد باشید. اگر دیدید که در نزدیکی شما ماجرایی درست شده نباید به آن دامن بزنید و همه چیز را بدتر کنید. در عوض خونسرد بمانید و آرامش خود را حفظ کنید.

خرداد:

ارتباطات هوشمندانه امروز به راحتی حاصل می شود، اما یک چیزی فرق کرده است. به یک دیدگاه مشخص دست پیدا کرده اید، اما دل تان نمی خواهد که آن را با دیگران در میان بگذارید یا راجع به آن حرف بزنید. دیگران به شدت در تلاش اند که از اسرار درون شما آگاه شوند، اما به شما توصیه می شود که به ندای درون تان گوش دهید. این را هم بدانید که ایجاد تغییرات مثبتی که می خواهید کمی زمان می برد.

تیر:

اگر امروز کسی سر به سرتان بگذارد حتما به شدت با او برخورد خواهید کرد، چون فکر می کنید باید از چیزی که حق شماست دفاع کنید. قدرت اکنون شما به خاطر همین سرسختی های تان است. خوشبختانه نیازی به جنگیدن نیست. شما می توانید بیشتر از هر کس دیگری صبور باشید و بدانید که اکنون زمان از آن شماست.

مرداد:

فکر می کنید که اگر همین الان دست به کار نشوید ممکن است فرصت از کف تان برود و نتوانید آن کار هیجان انگیزی را که در نظرتان است انجام دهید. اوضاع نشان می دهد که دارید به شکل متناسبی پیشرفت می کنید، اما برای این که تلاش های تان به ثمر بنشیند باید بیشتر صبر کنید. امروز نباید آنی تصمیم بگیرید و دیگران را عصبانی کنید. تا حد امکان ملایم باشید و منتظر بمانید که زمان مناسب فرا رسد..

شهریور:

امروز انگیزه ی چندانی ندارید و حس و حال تنبلی در سر دارید. اما لازم است که وظایف تان را به هر ترتیبی شده انجام دهید، چون اگر امروز کوتاهی کنید حجم کاری روزهای آینده بیشتر می شود. از طرفی هم لازم نیست به خودتان بیش از حد سخت بگیرید. آن چه را باید انجام دهید، اما حواس تان باشد که کمی هم انرژی ذخیره کنید. اگر انرژی ذخیره داشته باشید، بعدا که به آن نیاز پیدا کردید می توانید استفاده اش کنید.

مهر:

امروز ممکن است یک مشکل احساسی حل نشده از گذشته دوباره بروز کند. درست است که دل تان نمی خواهد راجع به احساسات تان حرف بزنید، اما حداقل کمی تلاش کنید تا با دیگران ارتباط برقرار کنید. یادتان باشد که شما نمی توانید همه را راضی نگه دارید، اگر هم این کار را بکنید فقط باعث ناراحتی خودتان می شوید

آبان:

امروز دوستان صمیمی شما بیشتر از گذشته برای تان مهم شده اند، اما با این حال برای تان سخت است که به نصیحت های شان گوش دهید. حتی اگر با صحبت های آن ها موافق نیستید، یادتان باشد که مشکل از جانب آن ها نیست، بلکه بخشی از وجود خودتان است که مشکل دارد. وقتی متوجه این موضوع شوید می توانید مشکلات بیرونی را بهتر مدیریت کنید.

آذر:

با این که چشم پوشی از جزییات برای شما مشکل نیست، اما امروز به راحتی نمی توانید این راهکار را عملی کنید. دلیلی ندارد که بیش از حد به خودتان سخت بگیرید. وقت بگذارید و به کارهای تان نظم و ترتیب دهید. وقتی سرتان خلوت شد، آن وقت با آزادی بیشتری می توانید به کارهای بزرگ تر فکر کنید.

دی:

احساس می کنید که صمیمی ترین دوست تان نمی خواهد حمایت تان کند. با این وجود، نسبت به دستیابی به اهداف بلند مدت تان خوش بین هستید. شاید برای این که روی کارتان متمرکز شوید بخواهید که از دیگران فاصله بگیرید و درگیر احساسات نشوید. تا زمانی که اولویت های تان مشخص باشند می توانید درست تصمیم بگیرید و متمرکز عمل کنید.

بهمن:

اگر چه انرژی های کهکشانی در آرامش به سر می برند، اما می دانید که تغییراتی در راه است. اگر در روابط تان دچار مشکل هستید ممکن است نتوانید به درستی عمل کنید. بهتر است چیزی را تحمیل نکنید، بدانید که همه چیز دارد مسیر طبیعی خودش را طی می کند. هر وقت به این نتیجه برسید که نیازی به مقابله با دیگران نیست، آن وقت می توانید مرحله ی گذار را به سلامت طی کنید.

اسفند:

با وجود استرس هایی که در محیط وجود دارد به شدت احساس راحتی می کنید. وظایف کاری مهمی دارید که باید انجام شان دهید، اما بد نیست کمی هم برای خودتان وقت بگذارید و ماجراجویی کنید. شاید تا چند روز آینده در روابط تان دچار گیجی شوید، به همین خاطر باید برای سامان دادن به اوضاع انرژی بیشتری بگذارید. باید راهی پیدا کنید که بین وظایف تان با معنویات تعادل برقرار شود.

روابط عمومی سازمان پارکها و فضای سبز شهرداری بندرعباس

احترام به فضای سبز، احترام به زندگی است

سازمان پارکها و فضای سبز

روزنامه منطقه جنوب کشور

دریا

روزنامه سیاسی ، اجتماعی ، فرهنگی ، ورزشی
گستره توزیع : منطقه جنوب کشور
بوشهر، خوزستان ، سیستان و بلوچستان،
فارس ،کرمان ،کهگیلویه و بویر احمد ، هرمزگان ، یزد
صاحب امتیاز و مدیر مسئول : ایوب دبیری نژاد
سردبیر : فروغ مسلم زاده
سایت : www.daryanews.ir
پست الکترونیکی : daryanews_bnd@yahoo.com
اینستاگرام : daryanews.bnd
تلفن : ۳۲۲۲۲۷۹۳-۳۲۲۴۳۷۳۴-۳۲۲۴۶۳۸۴
۳۲۲۲۲۶۳۵ نمابر: ۳۲۲۴۶۶۰۰
دفتر : بندرعباس – بلوار امام خمینی (ره) – سه راه دلگشا
برج نیلوفر – ورودی غربی–طبقه پنجم – واحد ۲۳
چاپ :گلها تلفن: ۶-۵۵۲۷۰۴۰۱-۰۲۱

آئین نامه اخلاق حرفه ای روزنامه دریا

روزنامه نگار موظف است ضمن دفاع از آزادی خبر و تفسیر و انتقاد، اسرار حرفه ای خود را حفظ کند و از افشای اطلاعات و اخباری که به صورت محرمانه به دست می آورد به جز مواردی که با حکم دادگاه مشخص می شود، خودداری کند.

نمایندگی استانها:

جنوب سیستان و بلوچستان	شهریار سروش	۰۹۱۵۸۴۵۳۶۴۶
کرمان	شاهین عبدالهی	۰۹۱۳۱۹۹۰۹۵۰
کهگیلویه و بویراحمد	علیزاده	۰۹۱۷۳۴۱۳۲۷۰
یزد	علی بهبویه	۰۳۵۱-۷۲۶۶۱۹۹
فارس	عزیزاله قهرمانی	۰۹۱۷۱۱۴۰۹۹۷
خوزستان	حسن سیلاوی	۰۹۳۶۲۷۰۶۷۲۳
بوشهر	سیدحسین جعفری	۰۹۱۷۷۷۴۶۰۲۰
شرق هرمزگان	بهرام رضایی	۰۹۱۷۹۸۵۶۴۳۲

سید مصطفی ذوالقدر نماینده مردم شرق استان در بخش رودخانه

اگر بخش فین شهرستان شد من مطالبه میکنم و طلبکار می شوم

اصغرملائی‌محمدآبادی

حجت الاسلام و المسلمین سـید مصطفی ذوالقدر: اگر شهادت حضرت سیدالشهدا(ع) نبود، حق از باطل، تمیز داده نمیشد.

نماینده مردم شرق هرمزگان در مجلس دهم شورای اسلامی در جمع عزاداران حسینیه حضرت ابالفضل«س» روستای میرابی بخش رودخانه اظهار داشت: کسانی که از امام حسین«ع» تبعیت نکردند و سخن او را نشنیدند، در واقع استکبار و تکبّر کردند و اینان ادامه همان نسلی هستند که سر یحیی پیامبر«ع» را بریدند و در طشت طلا گذاشتند و البته در بخاری آمده است که خدا عهد کرد و هفتاد هزار نفر در مقابل خون یحیی(ع) کشته شدند و در ادامه گفت: شما خیال نکنید که این عربستان و وهابی ها، از کار ما خوششان می آید، اینها دشمن شیعه و سینه زنی هستند و در کار عبیدالله ابن زیاد، شریک هستند.

سید مصطفی ذوالقدر تصریح کرد: وی گفت: دوران حکومت و خلافت امیرالمؤمنین«ع» نیز به جنگهای مختلفی مانند صفّین، جمل و نهروان گذشت که در جنگ جمل، ۲۵۰۰۰ مسلمان کشته شدند و کار به

> **: من در مدت ۲۰ سال نمایندگی، یک وجب زمین، خانه و چیزهای دیگر که حلال هم بود نگرفتم و ۲ برابر حقوقی که از مجلس، می گیرم، خرج می کنم و همین امسال، ۵۰ میلیون تومان برنج و روغن به مساجد دادیم**

جایی رسید که در روز عاشورا، فرزند فاطمه زهرا«س» و شأن نزول آیه تطهیر را کشتند هر چند شهادت ایشان برای ما برکت و رحمت بود و اگر حسین«ع» کشته نمی شد ما امروز وهابی، سلفی و داعشی بودیم و شهادتش برای تمیز حق از باطل بود و هر کس در هر کاری باید بداند که چه کسی غمخوار مردم است و این است که جلسات محرم، پس از ۱۴۰۰ سال روز به روز ارزنده تر می شود و در ۵۰ سالی که در مساجد و حسینیه ها منبر می روم، معتقدم دست غیبی در این مجالس عزا هست که برخی از گردانندگان این مجالس فقیر هستند و تمکن مالی ندارند لکن باز این مجالس باشکوه برپاست به طوری که یکی از دوستانم در کرج می بیند در جایی چند کودک و نوجوان عزاداری می کنند و در همان جا، حسینیه بزرگی ساخته است. نماینده مردم شرق هرمزگان در مجلس دهم شورای اسلامی خاطرنشان ساخت: امام حسین«ع» از کشته شدن و شهادت خود آگاهی داشت و پس از نهی کسانی که مثل عبدالله ابن عمر، عبدالله ابن جعفر و ابن عباس که مخالف رفتن ابی عبدالله«ع» بودند استخاره کرد و آیه ای امد که به هر جا بروی، یزید تو را آزاد نمی گذارد و یزید هم دستور داده بود: اگر حسین ابن علی«ع» به پرده کعبه هم جسبیده او را بکشید و در ماجرای کربلا نیز اباعبدالله الحسین«ع» به یارانش آگاهی داد و آنان را آزمود و به آنها در شب عاشورا گفت: هر که می خواهد برورد، از تاریکی شب استفاده کند و بورد اینها با من کار دارند ولاغیر و عبایش را به صورت کشید و فرمود: فردا هر که بماند، کشته خواهد شد و البته عده ای رفتند، لکن وقتی دید یاران شهیدش پس از اتمام حجت، سپاه حسینی را ترک نکرده اند و می گویند: اگر هزار بار کشته شویم و خاکسترمان را به باد دهند، از حمایت تو دست نخواهیم کشید، از بین دو انگشتش، جایشان در بهشت را نشان داد و اصحاب والامقامش آنچنان شادمان شدند که پیرمردی خوشحالی می کرد و می گفت: خوشحالم چون فردا پیامبر اکرم«ص» را ملاقات می کنم و چه فخری از این بیشتر است و حضرت سیدالشهدا«ع» فرمودند: هر کس بخواهد مهجه یعنی خون وسط قلبش را فدای ما کند، من حرکت می کنم و پس از وفاداری اصحاب فرمودند: من چون اهلبیت«ع» و اصحاب خودم ندیدم چرا که اینان از اصحاب رسول الله«ص» و یاران امیرالمؤمنین«ع» بالاترند.

سید مصطفی ذوالقدر گفت: سیدالشهدا«ع» در روز عاشورا به چپ و راست نگاه می کرد و می فرمودند: هل من ناصر ینصرنی و هل من معین یعینی و امروز پس از ۱۴۰۰ سال، شیعه های تو دور هم نشسته اند و برای تو عزاداری می کنند. وی در بخش دوم سخنان خود به مسایل و مشکلات مربوط به نمایندگی مردم در مجلس دهم شورای اسلامی پرداخت و گفت: مهندس شیری مدیر کل راه و شهرسازی استان هرمزگان، قول داده که تمام جاده های دو و سه کیلومتری روستایی آسفالت شود و ما عزممان جزم است که مشکل جاده ها، برق و آب شما را حل کنیم و اگر به بنده رأی هم نداده اید، بنده نماینده شما هستم و اگر به شما نرسم به انقلاب و اسلام خیانت کرده ام. وی تصریح کرد: یاسر مبینی اینجا نشته و و راجع به مخابرات نیز قول داده اند که مشکل آنتن دهی مناطق شما حل شود و اظهار داشت: من دلسوز شما«رودخانه ای ها» هستم و وقتی قرار بود بخشی را به رودان، بدهندبنده از بین رودخانه و جغین، رودخانه را انتخاب کردم و مهندس شفیعی معاون وقت وزیر را آوردم و واولین تلفن را بعد از رودان به رودخانه دادیم که دور از مرکز بود و برق را نیز تا ۸ کیلومتری

> **من به شما قول می دهم اگر بخش فین، شهرستان شد، من مطالبه می کنم و طلب کار می شوم، چرا که وسعت و جمعیت رودخانه بیشتر است.**

رودخانه رساندیم و ما برای ادامه برق رسانی، رأی نیاوردیم و البته من رفتم مکه و خدا را شکر کردم چرا که غرض، خدمت به اسلام است چه رودخانه، لیبی، تونس، هامبورگ، چاد، ایتالیا، بنین یا هر جای دیگر. سید مصطفی ذوالقدر در پاسخ به شایعه ای که چون مردم رودخانه رأی بالایی به او نداده اند یعنی کمتر از ۳۰ رأی داشته است به رودخانه نمی آید و کاری به رودخانه ندارد، گفت: به کوری چشم دشمنان، بیشتر رودخانه می آیم، هر چند آنهایی که خوبی کردند با آنهایی که خوبی نکردند، مساوی نیستند و ممکن است بعضی جاها رأی بنده حداکثری بوده است، منتها نباید حق مسلمانی ضایع شود.

وی در مورد شهرستان شدن بخش رودخانه گفت: من راجع به شهرستان شدن بخش های رودخانه و توکهور و هشت بندی، تقسیمات کشوری رفتم و آنها گفتند: که جمعیّت شهر باید ۵۰۰۰ نفر باشد و جمعیّت به حد نصاب نرسیده است، لکن اگر شورا بیاید و پیگیری کند بنده خانه و امکانات تهران را در اختیارشان می گذارم و ادامه داد: من به شما قول می دهم اگر بخش فین، شهرستان شد، من مطالبه می کنم و طلب کار می شوم، چرا که وسعت و جمعیت رودخانه بیشتر است. نماینده مردم شرق هرمزگان در مجلس شورای اسلامی اظهار داشت: راجع به دانشگاه آزاد رودخانه، جون بنده خودم جزو هیأت امنا هستم، آقایان گفتند: همان جاهایی که باز کردیم، داخلش مانده ایم و ممکن است شما بگویید چرا بشاگرد، دانشگاه آزاد دارد، البته بشاگرد هر چه بود و نبود، احمدی نژاد آنجا را شهرستان کرد و مرکز شهرستان، به دانشگاه آزاد نیاز دارد و من زورم نرسید اینجا را شهرستان کنم، البته دانشگاه آزاد بشاگرد را می خواهند تعطیل کنند، لکن ما صحبت کرده ایم یک جای فرعی بدهند و کار شروع بشود. سید مصطفی ذوالقدر با سابقه ۲۰ سال نمایندگی مجلس شورای اسلامی در ادامه جلسه گفت: ما از مهندس حمزه پور مدیر عامل آبفای روستایی استان، قول گرفتیم که به روستاهای فاقد آب، آبرسانی کنیم و مشکلات کمبود فشار و قطعی آب را حل کنیم، و شما لیستی تهیه کنید تا پیگیری کنم.ذوالقدر افزود: در بحث بیمه کشاورزی هم به شدت پیگیر هستم و ماده ۱۸۰ هم چیزی نبود و آقای دریانورد معاون استاندار هم گفتند: دولت ۱۰۰۰ تومان هم نداده است و نمی دهد و وظیفه ما پیگیری و ترساندن وزیر است، همان طور که بنده آقای اسکندری وزیر جهاد کشاورزی دولت احمدی نژاد را به مجلس کشاندم، از او سئوال کردم و کارت زرد گرفت و همین امروز آقای اسکندری وزیر جهاد کشاورزی، تماس گرفت و التماس کرد که تو دونی خدا، سئوالت را پس بگیر و اشاره کنم که قبلاً روی ماده ۱۸۰ قول مسجد، مدرسه، حسینیه و چیزهای دیگر می دادند ولی هیچ چیز هم نداند و نمی دهند. وی در بخش دیگری از صحبت هایش گفت: من در مدت ۲۰ سال نمایندگی، یک وجب زمین، خانه و چیزهای دیگر که حلال هم بود نگرفتم و ۲ برابر حقوقی که از مجلس، می گیرم، خرج می کنم و همین امسال، ۵۰ میلیون تومان برنج و روغن به مساجد دادیم و در ماه رمضان و محرم، برنج، روغن و گوشت به اندازه کافی توزیع کردیم و باید کاری کنیم که روح امام، شاد شود و مقام معظم رهبری راضی شود چرا که این همه سفارش درباره روستاها می کنند که به روستاها برسید که زبان گویا ندارند.

حجت‌الاسلام والمسلمین سید مصطفی ذوالقدر نماینده شهرستان های میناب، رودان، جاسک، سیریک و بشاگرددر مجلس شورای اسلامی طی گفتگویی کوتاه با خبرنگار خبرگزاری فارس و روزنامه دریا به چند پرسش کوتاه نیز پاسخ داد. مصداق کل یوم عاشورا و کل ارض کربلا و حسینیان و یزیدیان در زمان ما چگونه است؟ ما همه نریم فقط کربلا ، برای زیارت، همه نریم روز عاشورا برای عزاداری، هر روز عاشوراست، هر روز باید عزاداری کنیم، هر زمینی باید عزاداری کنیم این دیگر معلوم است یعنی غرض این است بعضی ها فقط می گویند باید برویم کربلا حالا روز اربعین نتوانستیم برویم کربلا ، نباید عزاداری کنیم؟ و موضع امروز یزیدیان، داعشی ها، سعودی ها که از اساس دشمن اهلبیت هستند آخرین برنامه ها و پیگیریهای شما در مجلس شورای اسلامی و کارهایی که برای حوزه انتخابیه خود پیگیری کرده اید چه بوده است؟

برنامه هایی که ما پیگیری داریم اغلب تقریبا سئوال از وزرا، که وزیران باید جواب ما بدهند مجلس تازه باز شده ما ۴ سال مجلس نبودیم الان تازه آمدیم مشکلاتی راجع به آب مخصوصاً آب میناب، ما واقعا در میناب، یه عزایی گرفتیم مشکل کشورزان، مشکل وام کشاورزان، مشکلات راهها که واقعا الان ما با آقای شیری مدیر کل راه رفتیم توکهورو هشت بندی، رفتیم بشاگرد، مردم برای دو کیلومتر گرفتارند، راه ندارند ماشین نمیریه ما اگر بتوانیم این کار بکنیم کار مهمی کردیم پل زیارتعلی و داستان قول افتتاح ۹ماه بر زمین مانده آقای نوبخت معاون محترم راهبردی رییس جمهور به کجا رسید؟منم ۹ ماه بود با آقای نوبخت قهر بودم باور بکنید و برادرش واسطه شد آمد پیش من و همین هفته پیش رفتم باهش بحث کردم مفصل و خیلی از حرف هایی که باید بزنم به نوبخت، زدم، حالا ما منتظر نتیجه هستیم.

> **ذوالقدر : در بحث بیمه کشاورزی هم به شدت پیگیر هستم و ماده ۱۸۰ هم چیزی نبود و آقای دریانورد معاون استاندار هم گفتند: دولت ۱۰۰۰ تومان هم نداده است و نمی دهد و وظیفه ما پیگیری و ترساندن وزیر است.**

فرماندار خرمشهر در گفت‌وگو با فارس خبر داد

عزیمت ۳۰ هزار زائر از مرز شلمچه به عراق

معاون استاندار و فرماندار ویژه خرمشهر گفت: در دهه اول ماه محرم بیش از ۳۰ هزار زائر ایرانی و خارجی از مرز بین‌المللی شلمچه عازم عتبات عالیات شدند.

ولی‌الله حیاتی امروز در گفت‌وگو با خبرنگار فارس در اهواز با اعلام این خبر اظهار کرد: تمهیدات خوبی برای تسهیل در تردد زوار عتبات عالیات در خرمشهر اندیشیده شده و زائران حسینی در کمترین زمان ممکن و با تسهیلات ویژه به عراق عزیمت خواهند کرد.

وی افزود: در دهه اول ماه محرم بالغ بر ۳۰ هزار زائر ایرانی و خارجی از مرز بین‌المللی شلمچه به کشور عراق عزیمت کردند که از این تعداد بیش از ۱۱ هزار و ۴۶۸ نفر از اتباع خارجی هستند.

معاون استاندار و فرماندار ویژه خرمشهر درخصوص برنامه‌ریزی‌های صورت گرفته برای تسهیل تردد زوار از مرز شلمچه در ایام اربعین خاطرنشان کرد: امکانات خوبی در مرز شلمچه برای پذیرایی از زائران در نظر گرفته شده است.

وی افزود: امسال ۴ استان فارس، بوشهر، تهران و هرمزگان و هفت شهرستان از خوزستان به عنوان معین برای کمک به استقرار امکانات رفاهی زائران در نظر گرفته شده است.

حیاتی گفت: در اربعین امسال تعداد مواکب مستقر در مسیر شلمچه از ۱۲۰ موکب به ۲۲۰ موکب افزایش یافته است.

معاون استاندار و فرماندار ویژه خرمشهر تصریح کرد: امسال محدوده پارکینگ خودروها از ۲۵ هکتار به ۷۵ هکتار افزایش یافته که امکان استقرار ۴۰ هزار خودرو فراهم شده است.

حیاتی از عرضه روزانه ۱۰۰ هزار پرس غذای گرم در مرز شلمچه برای رفاه حال زائران حسینی خبر داد و گفت: امسال تعداد سرویس‌های بهداشتی را از ۳۰۰ چشمه به ۵۰۰ چشمه افزایش دادیم.

وی در ادامه با اشاره به قطعی بودن افتتاح پایانه مسافری شلمچه در آستانه اربعین حسینی خاطرنشان کرد: زائران حسینی با همراه داشتن گذرنامه و ویزای معتبر، بدون دغدغه و معطلی و با امنیت کامل می‌توانند از مرز شلمچه برای عزیمت به عتبات عالیات اقدام کنند.

معاون استاندار و فرماندار ویژه خرمشهر تصریح کرد: به همه زائران تاکید می‌شود از استان‌های خود ویزای معتبر و قانونی دریافت کنند و بدون داشتن ویزا و گذرنامه به هیچ عنوان راهی مناطق مرزی نشوند.

وی گفت: زائران حسینی با مراجعه به دفاتر معتبر زیارتی در شهرها و مناطق خود برای دریافت ویزا اقدام کنند و پس از گرفتن ویزا برای عزیمت به عراق به خرمشهر و مرز بین‌المللی شلمچه مراجعه کنند و بدون هیچ مشکلی عازم عتبات عالیات شوند

.

یگان حفاظت از اراضی ملی در یزد راه‌اندازی شد

یگان حفاظت از اراضی سازمان ملی زمین و مسکن در استان یزد راه اندازی شد.

به گزارش خبرگزاری فارس از یزد، پیش‌از ظهر امروز در آیینی یگان حفاظت از اراضی سازمان ملی زمین و مسکن در استان یزد با معرفی سرتیپ دوم علیرضا خالقی به عنوان فرمانده یگان ویژه حفاظت با حضور مسئولان استان راه‌اندازی شد.سرتیپ خالقی در این آیین با اشاره به وظایف و اولویت‌های این یگان اظهار داشت: پیشگیری از زمین‌خواری و جلوگیری از تصرف اراضی ملی که بیت‌المال است از اهداف کلان تشکیل این یگان بوده که با جدیت دنبال می‌شود.وی با اشاره به اینکه از رویکردهای ما در این یگان بهره‌مندی از مشارکت‌های مردمی است ادامه داد: با اقدامات پیشگیرانه‌ای که مجدانه دنبال می‌شود و با جلب مشارکت و همراهی مردم در این ماموریت خطیر می‌توان از تعرض به این اراضی ملی جلوگیری کرد.

فرمانده یگان حفاظت از اراضی سازمان ملی زمین و مسکن در استان با تاکیدبر لزوم همراهی و هماهنگی بین دستگاه‌های مختلف استان با یگان حفاظت از اراضی اضافه کرد: شایسته است تا دستگاه‌های امر متولی زمین، با توجه به ساخت و سازهای غیرمجازی که در برخی مناطق صورت می‌گیرد، نظارت و کنترل‌های خود را برای جلوگیری از تصرف و تجاوز بیشتر کنند.

وی با بیان اینکه اولویت نخست یگان حفاظت در پیشگیری از تصرف و تجاوز به اراضی ملی است تصریح کرد: در این مسیر بر اساس وظیفه‌ای که بر عهده یگان نهاده شده است و انتظاراتی که از این یگان دارند باید با بهره‌مندی از امکانات روز بتوانیم از تصرف اراضی ملی و دولتی جلوگیری کنیم.

سرتیپ خالقی با اشاره به اینکه با تکیه بر سوابق گذشته تجربیات خوبی در این زمینه در اختیار داریم اظهار داشت: یگان حفاظت به عنوان ضابط قضایی با تاکیدبر حفظ و حراست از بیت‌المال در اراضی ملی و دولتی فعالیت خود را جدی دنبال خواهد کرد.

۶۰۳۹

آگهی مناقصه عمومی ۲۴-۹۵

شرکت سهامی برق منطقه ای هرمزگان

این شرکت درنظردارد ازطریق برگزاری مناقصه عمومی ۱ مرحله ای, نسبت به عملیات اصلاح وبهینه سازی ساختمانی پست ۶۳/۲۰ کیلوولت نامجو، اقدام نماید:

از متقاضیان دعوت بعمل می آید ، ضمن دردست داشتن فیش بانکی به مبلغ ۵۰۰/۰۰۰ریال واریزشده به حساب سیبا شماره ۲۱۷۵۰۹۵۴۰۲۰۰۲ بنام تمرکزانشعاب شرکت برق منطقه ای هرمزگان نزد بانک ملی شعبه مرکزی بندرعباس کد۷۸۰۱ واریز ومعرفی نامه از شرکت متبوعه جهت دریافت اسنادمناقصه ازتاریخ ۹۵/۰۷/۲۵ لغایت ۹۵/۰۷/۲۸ به آدرس:بندرعباس-بلوارامام خمینی-شرکت برق منطقه ای هرمزگان تلفن:۳-۳۳۳۳۱۷۰۰ داخلی ۲۲۹۸(کامل) مراجعه فرمایند.

توضیحات :

۱-مبلغ تضمین شرکت درمناقصه: ۲۰۶/۰۰۰/۰۰۰ریال به صورت ضمانت نامه معتبر بانکی و یا واریز نقدی .

۲-دستگاه نظارت : معاونت بهره برداری شرکت سهامی برق منطقه ای هرمزگان می باشدو شرکتهای متقاضی می توانند در خصوص سئوالات فنی خود با داخلی ۲۰۱۲(مهندس عرب) ، تماس حاصل فرمایند .

۳-زمان تحویل پاکات حداکثرتاساعت ۹صبح روزیکشنبه مورخ ۹۵/۰۸/۰۹ و بازگشائی پاکات راس ساعت ۱۰ صبح همان روز ، درمحل امورتدارکات و قراردادها خواهدبود.

٤-به پیشنهادات مشروط،مبهم،مخدوش وفاقد سپرده وپیشنهاداتی که بعد ازموعد مقرر به دبیرخانه این شرکت ارسال گردد مطلقاً ترتیب اثرداده نخواهدشد.

روابط عمومی شرکت سهامی برق منطقه ای هرمزگان

امام جمعه بخش رودخانه:

افشای چهره ظالم و استمرار در اعلان پیام حقیقت، شاخصه های نامیرای عاشوراست

اصغرملائی‌محمدآبادی

در اولین جمعه پس از عاشورای حسینی، مردم خداجو، ولایی، حزب اللهی و انقلابی بخش رودخانه در سنگر عبادی و سیاسی نماز جمعه در مسجد جامع نبی اکرم(ص) حضور یافتند و پس از گوش جان دادن به خطبه های حجت الاسلام و المسلمین شریفی، امام جمعه بخش رودخانه نماز جمعه و عصر خود را به ایشان اقتدا نمودند.

حجت الاسلام و المسلمین ابراهیم شریفی در خطبه اول به خطبه های دشمن شکن و روشنگرانه حضرت سیدالساجدین امام زین العابدین علیه السلام اشاره نمود و به تبیین خطبه های جامع ایشان در کوفه، شام و مدینه پرداختند. امام جمعه بخش رودخانه، مردم کوفه را اهالی غفلت دانست که با وجود دعوت و آشنایی با خاندان رسالت، تن به ذلت ترس و طمع دادند و در حالی که خودشان سبط رسول گرامی اسلام را دعوت کرده بودند، در فاجعه کربلا و ننگ آمیزترین فتنه انسانی مشارکت به نفع باطل داشتند، لکن مردم شام از نوع واکنش ها و رفتارهایشان معلوم است نسبت به مقام امامت و شوکت اهلبیت(ع) جاهل بودند و حضرت و آرمانش را نمی شناختند تا جایی که پیرمردی خطاب به حضرت امام سجاد(ع) می گوید: خدا را شکر که شما را خوار و ذلیل ساخت و هنگامی که حضرت با آیات قرآن، شأن و جایگاه اهلبیت(ع) را به او یادآوری می کند، اظهار پشیمانی می نماید و از ساحت شریف امام، طلب گذشت می نماید.

وی در ادامه تصریح کرد: ارائه کارنامه نامشروع یزید و استمرار اعلام پیام حق و حقیقت عاشورا از کارهای شاخصی بود که امام سجاد در طول سالهای پس از عاشورای ۶۱ هجری انجام دادند تا مردم غافل و منحرف، اساس واقعه را بشناسند و تمیز بدهند. خطبه اول با ذکر مراثی و مصایب حضرت امام سجاد علیه السلام در شام به پایان رسید.

حجت الاسلام و المسلمین ابراهیم شریفی در ابتدای خطبه دوم به بازسازی همراه با توسعه مسجد جامع نبی اکرم(ص) اشاره کرد و با توجه به اهمیت جایگاهی و منطقه ای این بنای مقدس، خواستار مشارکت همه مردم به صورت مستقیم و بهره گرفتن از توان خیرین عزیز شهرستانهای مختلف همجوار کرمان و هرمزگان در بازسازی این بنای رفیع و مقدس شد.

وی در ادامه از همکاری و همراهی مساجد و حسینیه ها، هیأت های محترم امنا، خادمین، ذاکران، روحانیّت معزّز، پیرغلامان و متولیّان، صاحبان سفره های نذر، شام و ناهار، میانداران، خواهران بزرگوار، تصویربرداران و عکاسان، آشپزان، هیأت محترم عزاداری حضرت علی اصغر«ع» رودخانه بر، دشت زاغ، زیارتعلی، کم کردان و بُلَه ای، مسجد جامع و حسینیه سیدالشهدا(ع) منجر، برگزار کنندگان مراسمات شیرخوارگان حسینی در منجر، رودخانه بر و ماشنگی، مراسم عصر هفتم مسجد چیلَکی، مراسم مرکزی روز تاسوعا، نیروهای عزیز بسیج، سپاه پاسداران سرافراز، نیروهای جان برکف انتظامی، خیمه های عزای پذیرایی صلواتی، سگواره احلی من العسل آموزش و پرورش، مراسم شام غریبان بقعه متبرکه سیدعلی(س) تا مسجد زیارتعلی، مراسم خیمه گردانی و خیمه سوزانی باغ نرگس و دلوآبان، شهرداری زیارتعلی به خاطر سیاه پوش کردن شهر، بخشدار محترم، اداره آموزش و پرورش و همه نهادها و ادارات تشکر نمود.

پروژه جاستا و مسائل مربوط به غرامت ۳۰۰۰ کشته آمریکایی حادثه ۱۱ سپتامبر مسأله دیگری بود که مورد اشاره خطیب جمعه بخش رودخانه قرار گرفت و در ادامه به مشارکت ۱۵ تبعه عربستانی در این حادثه و محکومیت عربستان به پرداخت غرامت به خانواده آمریکایی های کشته شده به رغم وتوی اولیه

> **حجت الاسلام و المسلمین ابراهیم شریفی در ابتدای خطبه دوم به بازسازی همراه با توسعه مسجد جامع نبی اکرم(ص) اشاره کرد و با توجه به اهمیت جایگاهی و منطقه ای این بنای مقدس، خواستار مشارکت همه مردم به صورت مستقیم و بهره گرفتن از توان خیرین عزیز شهرستانهای مختلف همجوار کرمان و هرمزگان در بازسازی این بنای رفیع و مقدس شد.**

اوباما، اشاره شد.

وی در ادامه گفت: بر اثر فشار وکلا و دادگستری، ۲۸ صفحه از اسناد محرمانه موضع ۱۱ سپتامبر افشا شد و عربستانی ها نیز تهدید کرده اند که اگر قانون جاستا، عملی و تصویب شود، صدها میلیارد دلار پول شیوخ وهابی را از بانک ها و مؤسسات مالی آمریکا بیرون می کشد و با توجه به اینکه حدود ۷۰ سال است که لنگرگاه اصلی آمریکا در منطقه غرب آسیا، عربستان سعودی است، این موضوع رابطه دو طرف را شکرآب کرده است، لکن همه موضوع این نیست و در پس پرده آمریکایی ها می خواهند فشار دیگری به عربستان وارد کنند و باج بیشتری از عرب ها بگیرند و بهانه دیگری برای تصاحب صدها میلیارد دلار سرمایه شاهان عربستانی در آمریکا، پیدا کنند و مرتب این موضع را چماقی کنند و به واسطه آن بتوانند به روال فعلی میلیارد ها دلار، اسلحه به عربستان بفروشند.

امام جمعه بخش رودخانه در ادامه اظهار داشت: رژیم فاسد و مرتجع عربستان در جنایت اخیرش در یمن مظلوم، ۹ بار مجلس ترحیمی را بمیاران نمود و حدود ۷۰۰ یمنی را به شهادت رساند و متأسفانه جز سکوت ذلت از سازمان کنفرانس اسلامی، سازمان ملل متحد، اتحادیه عرب و شورای حقوق بشر چیزی دیده نشد، سئوال ما این است چطور برای کشته شدن ۲۸ نفر در پاریس آن همه هیاهو به راه انداختنید و ماتم گرفتید ولی برای یمنی های مظلوم چیزی نمیگویید، آیا اینها بشر نیستند؟ آیا اینها حقوقی ندارند؟

وی تصریح کرد: در ۵۰۰ روز جنگ یمن، ۱۰۰۰۰ نفر کشته، ۴۰۰۰ نفر زخمی، ۱۰۰۰ کودک کشته شده و یک چهارم جمعیت ۲۶ میلیونی یمن آواره شده اند و شرکتهای تروریستی بلک واتر و آن کور دارند آدم می کشند و متأسفانه سازمان ملل متحد بیانیه بی ارزش و شُلی می دهد که هیچ ارزش قانونی ندارد.

حجت الاسلام و المسلمین ابراهیم شریفی گفت: نشریه اکونومیست افشا کرد که دولت استعماری انگلیس، ۲ میلیارد دلار از جنگ یمن، سود کرده است و فرانسه و آلمان و کانادا نیز بیشترین سود را از حمله عربستان یهودی به یمن مظلوم و شجاع داشته اند و جالب است آن قدر به این شجره خبیثه ملعونه، اسلحه فروخته اند که کشور روسیه با اینکه پهناورترین کشور جهان است و جزو قدرتهای نظامی برتر دنیاست هزینه سالانه نظامی اش ۶۶ میلیارد دلار است و هزینه نظامی عربستان حدود ۸۲ میلیارد دلار است که نشان از سود فروش اسلحه کشورهای مستکبر به ویژه آمریکا به این رژیم بدبخت حقیر رو به زوال است.

وی به سالروز رحلت شاگرد و یار امام عزیز، حضرت آیت الله مهدوی کَنی اشاره کرد و گفت: سالروز درگذشت عالم مجاهد و پارسا، حضرت آیت الله مهدوی کَنی«ره» فقیه سیاستمدار، متخلّق به اخلاق اسلامی، انقلابی بصیر اهل اقدام و عمل به موقع که در فتنه نانجیب ۸۸ موضع گیری به موقع و کاملی داشت و دانشگاه امام صادق«ع» از باقیات الصالحات ماندگار اوست را گرامی میدارم، حقیقتا او برای قدرت، دست و پا نزد و همواره در راه امام و انقلاب بود و پس از شهادت رییس جمهور مکتبی مرحوم شهید رجایی، برای ریاست جمهوری، نامزد شد وقتی رهبر معظم انقلاب نیز کاندیدا شدند به نفع ایشان کناره گیری کرد و فرمودند: بنده هم به آقای خامنه ای رأی می دهم.

سامانه ارتباط مردمی حفاظت اراضی کشاورزی

۱۳۱

۱۳۱ آماده دریافت گزارش های مردمی درباره:
تغییر کاربری اراضی زراعی و باغ‌ها
تفکیک و خرد کردن زمین‌های کشاورزی
تصرفات غیرقانونی و زمین خواری
شناسایی اراضی کشاورزی رها شده بایر و موات

استفاده غیرمجاز از اراضی واگذاری ملی و دولتی
تخلفات و پیشنهادات و انتقادات در حوزه امور اراضی و ارائه مشاوره در مسائل امور اراضی

سازمان جهاد کشاورزی هرمزگان

سازمان امور اراضی کشور