روزنامه منطقه جنوب کشور

دریا

سه شنبه ۱۱ آبان ۱۳۹۵ ۱ صفر ۱۴۳۸
سال پانزدهم شماره ۲۳۴۱
۸ صفحه ۱۰۰۰ تومان
www.daryanews.ir
پست الکترونیکی: daryanews_bnd@yahoo.com

حاشیه نشینان چشم انتظار حضور مسئولان

صفحه۳ را بخوانید

عکس: دریا

پشت پرده سیاست

- برنامه دولت برای ایجاد یک شورای عالی جدید
- حضور روحانی برای دفاع از وزیران پیشنهادی
- اعلام حمایت فراکسیون امید از گزینه‌های پیشنهادی دولت
- دیدار دیپلمات ارشد عمانی با ظریف و سرمدی
- «وطن امروز» و «رویداد ۲۴» مجرم شناخته نشد

۲

«احمد مرادی» نماینده مجلس:

برای منافع استان با کسی معامله نمی کنیم

بنا داریم که براساس قانون و اختیاراتمان برای رفع مشکلات مردم تلاش کنیم

« احمد مرادی» نماینده مردم در مجلس درجمع اهالی روســـتای « سراح احمدی» گفت: بنا نیست برای منافع استان با کسی معامله نمی کنیم و بنا داریم که براساس قانون و اختیاراتمان برای رفع مشکلات مردم تلاش کنیم.

به گزارش خبرنگار «دریا» ،مرادی افزود: روستاییان تقریبا مشکلات مشابهی از قبیل راه ارتباطی ، بی آبی و اشتغال دارند که باید به نسبت توان و ظرفیت هایمان دراین مسیر حرکت کنیم تا بتوانیم موانع هارا هموار نماییم.وی گفت: اشـــتغال مهمترین مشکل مردم اســـت و آمار بیکاری در استان مطلوب نیست و متاسفانه مسئولان آمارهای واقعی بیکاری را اعلام نمی کنندو به مردم و مسئولان کشوری واقعیت اشتغال و بیکاری استان را شفاف نمی گویند که این مسئله موجب عقب ماندگی استان شده است.

مرادی افزود: با دارا بودن ظرفیتهای صنایع و دریا مردم هنوز بیکار هستند واین وضع متناسب و برازنده هرمزگانی ها نیســـت ، بنده هفته گذشته مشکلات حوزه صنایع و پالایشگاه را با وزیر درمیان نهادم وبه جد پیگیر این مسئله هستیم .وی گفت:۱۸درصد از تولیدات ما بطور مستقیم از هرمزگان است واگر هرمزگان تولیدات خودرا کاهش دهد، اقتصاد کشور متضرر می شود واما برای جذب و بکارگیری نیرودر پالایشگاه ها نیرو از خارج از استان وارد می شود. مرادی افزود: در مناطق نفت خیز کشور دیده می شود که همه استانها از نیروهای بومی خودشان استفاده کرده و اشتغال آفرینی کرده اند ، انتظار است در استان ما نیز این مسئله اتفاق بیافتد.

نماینده مردم در مجلس گفت: نگاهمان به آموزش و پرورش نگاه عمقی نبوده واین باعث شده که نگاه سلیقه ای به این مرکز بشود وباید نگاه همان را اصلاح کرده تا آموزش و پرورش مان را به معنای واقعی تغییر داده شاهد تغییرات و اصلاحات اساسی در سیستم آموزشی مان هستیم.مرادی افزود: در بخش بهداشت ودرمان استان نیز با مشکلاتی مواجه هستیم.هم زیرساختهای درمانی مان مشکل دارد و هم امکانات نرم افزاری و سخت افزاری مان که باید اصلاح بشود . باید تمام تلاش مان را بکنیم که طی این چهارسال پیش رو از تمام موقعیت ها و فرصت ها استفاده کنیم تا بتوانیم با دیدارهای رو در رو با مردم بخشی از مشکلاتی را حل کنیم.

وی گفت:آرزویمان این بوده که یک استاندار قوی در استان کار کند تا بتواند از حقوق مردم دفاع نماید. بنده بخاطر مردم از هیچ چیز کوتاه نمی آیم وبا هیچ شخصی مشکل شخصی ندارم ،باید نقش استاندار پررنگ باشد و مطالبات مردم را از مرکز بخواهد . استانداران سایر استانها به همراه نمایندگانشان در مرکز با وزرا دیدار می کنند و مطالبات مردم حوزه انتخابیه شان را می گیرند اما سیاسی کاری و محافظه کاری دراستان باعث شده که بسیاری از مطالبات بر زمین بماند.مرادی تصریح کرد:بنده با معاون اول رییس جمهور برای محرومیت زدایی و اشتغال در منطقه حاجی آباد دیدارهایی داشته ام و امیدوارم با پیگیری ها بتوانیم دراین منطقه تا حدودی مشکلات مردم را حل کنیم.

افتخاری دیگر برای استان هرمزگان

شعبه «غدیر» بانک مسکن برتر کشوری شد

۸

اخذ درآمد مالیاتی ۳ هزار و ۲۰۰ میلیارد تومانی در هرمزگان
امانی زاده: مخالف وصول عوارض توسط برنامه و بودجه هستیم ۲

محله ای فراموش شده درقلب بندرعباس
دعوت نامه عمرانی برای شورای شهر ۳

حکایت بی آبی مسکن مهربندرعباس ۳

پروشه
لبخندِ سلامت
پنیرای ایرانی بدون سوسیس و کالباس
خواری کوبیده
همبرگر و ساندویچ
مرغ سوخاری تنوری بدون روغن
انتهای بلوار دانشگاه - تلفن : ۳۳۶۲۰۰۰۰

Daryanews.bnd
به صفحه رسمی روزنامه دریا در Instagram بپیوندید

جناب آقای مهندس منصور صمدی
انتصاب حضرتعالی را به عنوان مدیریت برق رضوان و توابع که نشان از درایت و لیاقت شما می باشد صمیمانه تبریک عرض نموده ، امید است در سایه توجهات حضرت ولی عصر (عج) همواره در امور محوله موفق و پیروز باشید
خانواده های کشاورز ، برخوردار، نبی پور ، امانی

اجاره
نیاز به اجاره آپارتمان ۲۰۰ متری اداری یا موقعیت اداری در مناطق گلشهر یا کوی فرهنگیان
تلفن تماس : ۰۹۱۲۱۱۳۵۳۴۲

صرافی محمودی
خرید و فروش ارز و انجام حواله سریع
بندرعباس—مجتمع تجاری زیتون طبقه اول پلاک ۱۲۰ — تلفن فاکس ۳۲۲۲۶۱۵۲
تلفن : ۳۲۲۳۵۵۴۰ — همراه ۰۹۱۷۱۶۱۰۷۷۴

آبا بتن ساحل
Aba Beton Sahel
تولید و عرضه بتن آماده
دفترمرکزی: ۳۲۲۱۲۸۲۸-۳۲۲۱۲۹۲۹
کارخانه: ۳۱-۳۲۵۶۱۰۳۰
آدرس: بندرعباس- بلوار امام خمینی نرسیده به میدان شهدا نبش خیابان دانش ساختمان بنی هاشمی واحد ۲

روزنامه منطقه جنوب کشور
دریا
افتخار دارد برای هشتمین سال متوالی پذیرای شما در نمایشگاه بین المللی مطبوعات باشد
منتظر حضور گرمتان هستیم
۱۴ - ۲۱ آبان ۹۵
غرفه ۱۴۵
بیست و دومین نمایشگاه بین المللی مطبوعات
باحضورموسسات مطبوعاتی،نشریات،خبرگزاری ها و پایگاه های خبری
مصلای بزرگ تهران
The 22st Press Exhibition

خبری

اخذ درآمد مالیاتی ۳ هزار و ۲۰۰ میلیارد تومانی در هرمزگان

امانی زاده: مخالف وصول عوارض توسط برنامه و بودجه هستیم

مدیرکل امور مالیاتی هرمزگان گفت: سازمان برنامه و بودجه قرار است کار وصول عوارض را در دست بگیرد که ما مخالف این کار هستیم ولی چون قدرت آن‌ها بیشتر است، ممکن است در آینده نزدیک این کار انجام بگیرد.

به گزارش خبرنگار روزنامه دریا، محمدعلی امانی زاده در جلسه عمومی شورای شهر بندرعباس گفت: اداره کل مالیات از سال ۸۷ به‌صورت یک بازوی اجرایی در هرمزگان و شهرستان‌ها در حال فعالیت است که از سال ۸۷ کار اخذ مالیات بر ارزش‌افزوده را در یک برنامه آزمایشی به مدت پنج سال شروع کرد و در حال حاضر در مرحله اجرای پنج سال دوم هستیم.مدیرکل امور مالیاتی استان هرمزگان افزود: میزان درآمد مالیاتی استان هرمزگان در بحث عوارض و مالیات بر ارزش‌افزوده از بسیاری از استان‌های هم‌جوار بالاتر است و هرمزگان با ۳۰۰ نفر نیرو به درآمد ۳۲۰۰ میلیارد تومان دست‌یافته است درحالی‌که استان فارس با ۱۲۰۰ نفر نیرو به درآمد ۱۸۰۰ میلیارد تومانی رسیده است.امانی زاده تأکید کرد: ما همه شهروند این شهر هستیم و در این شهر زندگی می‌کنیم و اداره مالیات آمادگی کامل را دارد تا در پروژه‌های شهری و خدماتی با شهرداری همکاری کند.

مدیرکل امور مالیاتی در خصوص اخذ مالیات صنایع غرب توضیح داد و گفت: صنایع غرب کاملاً تحت پوشش ماست و از همه عوارض دریافت می‌کنیم حتی شرکت نفت بندرعباس هم عوارض آلایندگی پرداخت می‌کند.امانی زاده خاطرنشان کرد: هیچ عوارضی از شهرداری‌ها در هرمزگان به خزانه واریز نمی‌شود ولی درآمد گمرکات به خزانه واریز می‌شود که طبق قانون باید ۱۲ در ۱۰۰۰ درآمد گمرکات در اختیار استان قرار بگیرد و همچنین از درآمدهای نفتی نیز مازاد بر درآمد ۵۰ درصد باید به استان برگشت داده شود که برای بازیس‌گیری این مبالغ مسئولین استان باید پیگیری کنند.

مدیرکل امور مالیاتی اضافه کرد: در استان طرح جامع مالیاتی در حال اجراست و اداره مبارزه با پول‌شویی و فساد اقتصادی به تمام حساب‌های بانکی وادارات و شرکت‌ها دسترسی دارد.وی در پایان تأکید کرد: سازمان مدیریت و بودجه قرار است کار وصول عوارض را در دست بگیرد که ما مخالف این کار هستیم ولی چون قدرت آن‌ها بیشتر است، ممکن است در آینده نزدیک این کار انجام بگیرد.

دانش آموزان رفتارهای صحیح ترافیکی را فرا می گیرند

آموزش فرهنگ ترافیک در مدارس مقاطع ابتدایی با مشارکت اداره کل آموزش و پرورش استان هرمزگان و بمنظور بررسی نقش مدرسه در آموزش قوانین راهنمایی و رانندگی به دانش آموزان در دستور کار قرار گرفت.

به گزارش روابط عمومی سازمان حمل و نقل و ترافیک شهرداری بندرعباس ، آموزش رفتارهای صحیح ترافیکی و قوانین راهنمایی و رانندگی توسط کارشناسان و متخصصان حوزه ترافیک ویژه کودکان در قالب مسابقه و تئاتر عروسکی با حضور شخصیت های عروسکی (داداش سیا و هوتی) در مدارس انجام می شود.

محمد رضا کهوری اظهار داشت: شرط اصلی در فرهنگ‌سازی این مسئلهٔ مهم اجتماعی تدوین و برنامه‌ریزی دقیق و همه‌جانبه در یک محیط آموزشی است و مدرسه به‌عنوان یک مرجع آموزشی ، بهترین گزینه برای آموزش و تبیین این امر می باشد .

وی با تاکید بر نقش مؤثر آموزش‌وپرورش در تعلیم و تبیین قوانین و مقررات راهنمایی و رانندگی گفت: آموزش فرهنگ ترافیک از سنین کودکی ، پشتوانهٔ محکمی برای اجرای صحیح قوانین و حصول نتایج قابل قبول در دوران بزرگسالی خواهد بود.وی در ادامه افزود: در سال۹۴ تعداد ۹۷۹۴ دانش آموز در مجموعه پارک ترافیک و تعداد ۳۰۸۵ دانش آموز در مدارس و در نیمه اول سال ۹۵ نیز ۹۷۹ نفر در پارک ترافیک و تعداد ۳۴۱۷ نفر در مدارس تحت آموزش قرار گرفتند .

در ادامه مشاوره رسانه ای مدیر کل اموزش و پرورش هرمزگان در خصوص برگزاری فعالیت های آموزشی و فرهنگی در حوزه ترافیک که تحت عنوان کارگاه آموزشی ایمنی و ترافیک برگزار گردید گفت:این نوع کارگاه های اموزشی که از سوی سازمان حمل و نقل و ترافیک شهرداری با هدف آشنایی بیشتر دانش آموزان مقطع ابتدایی با فرهنگ و رفتارهای ترافیکی برگزار میشود تأثیر گذار و از سویی قابل تقدیر نیز خواهد بود.

مرادی شهدادی با اشاره به نقش مؤثر آموزش‌وپرورش در فرهنگ‌سازی ترافیک افزود: فراگیری فرهنگ ترافیک و یادگیری علایم راهنمایی را باید از سنین کودکی و دوره ی دبستان اغاز کرد ،بنابراین برگزاری چنین فعالیت هایی جهت آشنایی و آموزش دانش آموزان با مفاهیم ایمنی و ترافیک کاملا ضروری می باشد.

مدیر کل بنیاد شهید هرمزگان:

فرهنگ ایثارگری منطبق بر دستورات اسلام است

جلسه شورای معاونین با حضور پاکدامن مدیرکل بنیاد شهید و امور ایثارگران هرمزگان در اتاق فکر این اداره کل برگزار شد.

به گزارش اداره کل بنیادشهید وامور ایثارگران هرمزگان دراین جلسه پس از قرائت وصیت نامه شهید معظم «محمد اقتدار بختیاری» پاکدامن در این جلسه گفت: وقتی سخن از ایثار و شهادت طلبی دوران پیروزی انقلاب بویژه دوران ماندگار و غرور آفرین هشت سال دفاع مقدس به میان می آید زبان آدمی عاجز است در این عرصه تشنگی وارد شده ایم و آب طلبیده ایم که آب دریا اگر نتوان کشید هم به قدر تشنگی باید چشید. وی گفت : از آنجا که فرهنگ ایثار و شهادت و جبهه غالب آموزه های دین اسلام و روحیات حق طلبانه و فطرت پاک مردم ایران منطبق بر دستورات اسلام است .وی خاطر نشان کرد : لذا بیان و روایت خاطرات دوران دفاع مقدس جه از دیدگاه ملی و چه از دیدگاه مذهبی باعث ترغیب مردم در جهت ارج نهادن به فرهنگ ارزشمند شهادت می شود ، مردمی که سالهاست ، زیر علم امام حسین (ع) سینه می زنند و دانش آموخته ی مکتب عاشورا هستند بی گمان قوه تشخیص سره از ناسره را دارند.

پاکدامن در ادامه سخنانش اجرای به موقع دستورالعمل و بخشنامه ها ـ پیگیری و به روز رسانی اطلاعات جامعه ایثارگری ـ ارسال نامه ها از طریق شبکه دولت و اتوماسیون اداری ـ برگزاری یادواره شهداء در سطح شهرستانهای تابعه استان برشمردند و این جلسه پس از بحث و تبادل نظر مواردی به تصویب رسید.

به مناسبت هفته بسیج دانش آموزی نواخته شد

زنگ ایثار و شجاعت در دبیرستان « ابن سینا»

به مناسبت هفته بسیج دانش آموزی و شهادت شهید حسین فهمیده ، مراسم صبحگاه مشترک و نواختن زنگ ایثار و شجاعت با حضور بهرامی مدیر آموزش و پرورش ناحیه یک ، سرهنگ اباذر سالاری فرمانده سپاه ناحیه بندرعباس ، پرویز سالاری رئیس شورای اسلامی شهر بندرعباس به همراه جمعی از دانش آموزان بسیجی در دبیرستان ابن سینا آموزش و پرورش ناحیه یک بندرعباس برگزار شد .

به گزارش روابط عمومی آموزش و پرورش ناحیه یک بندرعباس، در این مراسم مدیر آموزش و پرورش ناحیه یک بندرعباس طی سخنانی خطاب به دانش آموزان ابراز داشت : شهید فهمیده الگوی مناسبی برای شما دانش آموزان است و شهدا جان خودشان را فدای انقلاب کردند تا در چنین روزی ما در آسایش و آرامش زندگی کنیم. اصغر بهرامی ادامه داد : هشتم آبان سالروز شهادت بسیجی نوجوان شهید محمدحسین فهمیده و روز بسیج دانش آموزی است که این دانش آموز برای دفاع از اسلام و آرمان های امام(ره) درس را رها کرد و به مبارزه با دشمن پرداخت .وی اظهارکرد: شهید فهمیده با شهادت خود، درس ایثار و شجاعت را به ما آموخت و این شهید بزرگوار در دوران دفاع مقدس با جانفشانی و گذشت از کیان جمهوری اسلامی دفاع کرد و به افتخار شهادت نائل آمد.مدیر آموزش و پرورش ناحیه یک بندرعباس ادامه داد: بزرگداشت سالروز شهادت شهید فهمیده فرصت مغتنمی است تا دانش آموزان با تفکر بسیجی و فرهنگ شهادت بیش از پیش آشنا شوند تا در برابر توطئه های فرهنگی دشمن ایستادگی کنند.

فرمانده ناحیه مقاومت بسیج سپاه شهرستان بندرعباس در این مراسم گفت: به مناسبت هفته بسیج دانشجویی ۱۵۰ برنامه در مدارس شهرستان بندرعباس اجرا می شود.

سرهنگ اباذر سالاری خطاب به دانش آموزان افزود : شهدای ما در هشت سال دفاع مقدس با بصیرت بودند و امروز شماها نیز افسران جنگ نرم می باشید و یکایک شما همانند صدها بمب هسته ای در مقابل آمریکا و اسرائیل و استکبار جهانی هستید.

وی افزود: از ۸ آبان سالروز شهادت نوجوان ۱۳ ساله شهید محمد حسین فهمیده تا ۱۳ آبان سالروز تسخیر لانه جاسوسی آمریکا توسط دانشجویان پیرو خط امام راحل (ره) به عنوان هفته بسیج دانش آموزی نامگذاری شده است.

سرمقاله

اجرای قانون انشعاب آب وبرق

جانباز آری، برج ساز خیر

در بندرعباس هرگاه حادثه ای رخ می دهد،تا مدتی مسئولان در بوق و کرنا می کنند که نظارت ها را بیشتر می کنند و مدتی بعد دوباره آن وعده ها به فراموشی سپرده می شود. آتش سوزی مجتمع های تجاری و هتل ها که اتفاق می افتد و افرادی قربانی می شوند، باز از نظارت ها گفته می شود، اما دیگر گرد فراموشی برآن پاشیده می شود تا حادثه ای دیگر. هفته قبل هم که برج تهران در خیابان دانشگاه بندرعباس آتش گرفت و اعلام شد که این برج حتی پایان کار نداشته است، اما چندین سال است که آب و برق دارد و ساکنان در آن زندگی می کنند. نکته مهم این است که مجتمعی که پایان کار خود را از شهرداری نگرفته است،چطور توانسته است انشعاب آب وبرق دریافت کند؟دوماه قبل که گزارش هایی را از مشکلات «غلام بهمنی» جانباز اعصاب وروان۴۵ درصدی بندرعباسی منتشر کردیم که منجربه حضور «بهروز اکرمی» معاون سیاسی امنیتی استاندار هرمزگان در منزل این جانباز برای دلجویی ورفع مشکلاتش بود که موضوعی مرتبط به برج تهران دارد.این جانباز بدلیل شرایط خاصی که دارد ،نیازمند مراقبت های ویژه وچند نفری از خود می باشد. وی که در کوچه امامت ۱۲محله «طلابند» بندرعباس زندگی می کند، از دختر ودامادش می خواهد که در پشت بام خانه اش واحدی را باسازه های سبک بسازند تا از وی دور نشوند ودر امورات درمانی واعزام به مراکز درمانی داخل وخارج استان کمک دست مادر خانواده باشد.دامادو دخترش نیز درخواست این جانباز دوران دفاع مقدس را باگرفتن جندین فقره وام بانکی اجابت می کنند.اما این واحد مسکونی که کمتر از یک سال از ساختش می گذرد، فاقد برق می باشد.روزی که اکرمی به منزل این جانباز آمده بود و بامدیران دستگاه های اجرایی بصورت تلفنی تماس می گرفت وبرای رفع مشکلات این جانباز دستورات لازم را می داد، با مدیرعامل شرکت توزیع برق هم تماس گرفت وخواست که انشعاب برق به خانه دختر این جانباز هم داده شود. اما مدیرعامل که صدایش را از بلندگوی تلفن همراه معاون سیاسی امنیتی استاندار شنیده می شد،اظهار داشت که چون این واحد مسکونی پایان کار ندارد، براساس قانون امکان دادن انشعاب وجود ندارد ونمی توانند به خانواده این جانباز انشعاب برق بدهند واگر بدون توجه به این قانون به ایشان برق بدهند،بایستی در دادگاه پاسخگوی دستگاه قضایی باشد .خلاصه اینکه این واحد هنوز بدون برق مانده است.جالب اینجاست که بعد از حادثه آتش سوزی برج تهران، اعلام شدکه دهها برج ومجتمع مسکونی فاقد پایان کار در بندرعباس وجود دارد که سال هاست مردم در آن زندگی می کنند.حال سوال اینجاست که آیا قانون پایان کار فقط برای خانواده های معظم جانباز وخانواده های محرومی است که بدلیل نداشتن سرپناه ،جایی را برای خودشان خانه ای محقر می سازند وبه آنها آب وبرق داده نمی شود.آیا میلیاردها وبساز وبفروشان از گرفتن پایان کارمعاف هستند؟آیاقانون فقط برای جانبازان است وبرج سازان از این قانون معافند؟

■ علی زارعی

■ خبر ■

تبیین سیاست های حوزه آموزش متوسطه دوم

■ «اسحق زارعی» معاون آموزش متوسطه آموزش و پرورش ناحیه یک بندرعباس در اولین جلسه مدیران متوسطه دوم در دبیرستان نمونه متوسطه اول جامعه الصادق(ع) ، سیاست های حوزه متوسطه دوم را در سال تحصیلی ۹۶-۱۳۹۵ تبیین نمود و همچنین اهم سیاست ها را ارتقای کیفیت آموزشی و ارتقای میانگین نمرات کتبی نهایی و همچنین توجه به شاخص قبولی در دانشگاه های دولتی و کسب رتبه های برتر در مسابقات و جشنواره ها را مطرح کرد .به گزارش روابط عمومی آموزش و پرورش ناحیه یک بندرعباس، همچنین در این نشست خانم «حاجی زاده» کارشناس ارزیابی عملکرد اداره کل آموزش و پرورش هرمزگان نیز با تاکید بر اصلاح فرمهای ارزیابی عملکرد در سال جدید گفت : در فرم های جدید بررسی عملکرد کارکنان رسمی و پیمانی توسط ارزیابی شونده و ارزیابی کننده ۱۲۰ امیتازی شده که ارزیابی کننده دبیران در مدارس مدیر مدرسه و در ادارات نیز توسط کارشناس مسئول و معاون اموزشی اداره است. کارشناس مسئول متوسطه دوم نظری اداره کل آموزش و پرورش هرمزگان نیز در این نشست گفت: فلسفه وجود ساختارهایی مانند شورای دبیران ، انجمن اولیا و مربیان و ... این است که در تصمیمات مدرسه به مدیران مشاوره و نظر داده و به مدیر مدرسه کمک کنند تا راندمان مطلوب صورت گیرد .خوشبخت خطاب به مدیران متوسطه دوم افزود : نقش مدیر در مدرسه رهبری است و دبیران و بقیه همکاران در مدرسه نیز باید همراه و همسوی مدیر مدرسه باشند .وی ادامه داد : در برنامه سالیانه باید از تمام ظرفیت مدرسه در جهت تحقق اهداف آموزشی استفاده برد و مدیران مدارس در صورتی که تمام ارکان آموزش و پرورش از بالا تا پائین و از کل تا جزء در کنار هم قرار گیرد ، می توانند رهبری صحیح آموزشی در مدارس داشته باشند. کارشناس مسئول متوسطه دوم نظری اداره کل آموزش و پرورش هرمزگان همچنین بر نگرش مثبت مدیر و معاونین مدارس نسبت به دانش آموزان تاکید کرد و گفت : در فرآیند مدیریت آموزشی، مثبت نگری به دانش آموزان از سوی کادر آموزشی منجر به پیشرفت درسی و سبب ایجاد روحیه مثبت و خودباوری در دانش آموزان می شود.

وظیفه خطیر فرهنگیان در احیای ارزشهای دفاع مقدس

■ جلسه شورای اداری این مدیریت در راستای گرامیداشت هفته بسیج دانش آموزی با دعوت از رزمنده هشت سال دفاع مقدس برادر دست گزین و نمایش فیلم ایثارگریهای دانش آموزان رزمنده که به شهادت رسیدند برگزار شد .به گزارش دریا، دراین مراسم حسینی مدیر ناحیه دو بندرعباس گفت: افتخار می کنیم که حضور رزمندگان و بازماندگان سالهای دفاع مقدس در میان مان حضور دارند و این حضور باعث خیر و برکت و ارامشی برای همه ماست . وی افزود: برای زنده نگه داشتن خاطره سالهای دفاع مقدس و احیای ارزشهای انقلابی و اسلامی وظیفه فرهنگیان و آموزگاران خطیر تر از همیشه است ؛چرا که باید در انتقال مفاهیم وآموزه های ارزشی به نسل جدید و دانش آموز نهایت تلاش خودرا بکنند تا بتوانیم نسلی ارزشی و انقلابی تربیت نماییم.در ادامه دستگزین مهمان مراسم نیز درخصوص ارزش های انقلاب گفت: امروز باید دانش آموزان و نسل جدید با فلسفه دفاع مقدس و ایثارگری های بسیجیان و رزمندگان در جبهه ها آشنا شوند وبدانند که چرا جنگ رخ داد و چگونه جوانان وطن در برابر دشمنان ایستادند .

تفاهم نامه فرهنگی آموزش وپرورش

■ به گزارش دریا،آموزش و پرورش ناحیه دو بندرعباس در راستای ارتقاء کیفیت بخشی مربیان و معاونین پرورشی،مشاورین و دبیران دینی وبرگزاری برنامه های مناسبتی ،اردوهای فرهنگی ،تربیتی و برنامه های آموزشی با موسسه فرهنگی دینی سفینهٔ النجاهٔ تهران تفاهم نامه همکاری امضاء نمودند.گفتنی است، برنامه های اجرایی این تفاهم نامه از دهه سوم آبان ماه در راستای ارتقاءتعلیم و تربیت در این مدیریت با حضور اساتید مجرب این موسسه آغاز خواهد شد.

پشت پرده سیاست

تقوی: دعواهای سیاسی را نباید به فضای نماز جمعه و جماعات کشاند

ایرنا– حجت‌الاسلام سید رضا تقوی، رئیس شورای سیاست گذاری ائمه جمعه در نشست اعضای شورای امر به معروف و نهی از منکر استان همدان گفت: تجربه نشان داده جنگ و دعواهای سیاسی موجب کاهش حضور مردم در آئین های نماز جمعه و مساجد شده است و باید از این موضوع پرهیز کرد. وی همچنین افزود: بروز دعواهای سیاسی و قومی قبیله ای در میزان حضور مردم در صفوف نماز تاثیر دارد. تقوی با ذکر این که منکر تنها بدحجابی نیست، بیان کرد: بیکاری و فقر مهمترین منکرات موجود در جامعه هستند.سعیدی همچنین در گفت و گو با فارس با بیان اینکه رئیس‌جمهور نباید فعالین فتنه را در پست‌های حساس به کارگیرد، گفت: چرا کسانی را که در مجلس گذشته رأی نیاوردند، دوباره معرفی می‌کنند و آیا در کشور قحط الرجال است؟ سیدرضا تقوی که قائم مقامی جامعه روحانیت را برعهده دارد، با بیان اینکه انتظار مردم این بود که دولت در تغییرات اخیرش نسبت به ایجاد اتفاقات مبارکی در حوزه اقتصاد تلاشی کند، افزود: معضل بیکاری و اشتغال مشکل اصلی کشور است که می‌طلبد دولت توجه بیشتری به آن داشته باشد.

برنامه دولت برای ایجاد یک شورای عالی جدید

خراسان: بر اساس گردش کار جدیدی که از سوی یکی از مسئولان فرهنگی دولت– که هم اکنون با تایید برخی مدیران اجرایی در حال بررسی در جلسات تخصصی هیئت دولت است– پیشنهاد شده، با توجه به این که مشاوره، نظارت، هدایت و ارائه خدمات فنی و برنامه ریزی و سازماندهی کتابخانه های کشور از اهمیت ویژه ای برخوردار است اما به دلیل عدم ساز و کار ساختاری و ستادی یکپارچه، مشکلاتی نظیر فقدان نظام استاندارد، نبود نظام سخت افزاری و نرم افزاری یکپارچه و الگوی توسعه کتابخانه ها وجود دارد، نهادی با عنوان « شورای عالی کتابخانه های کشور» تشکیل شود و همه مصادیق موظف به تبعیت از آن در سیاست گذاری و راهبری باشند.

مجوز جدید به مسئولان برای اجرای پروژه های اضطراری

خراسان: بر اساس ابلاغیه جدید دولت به دستگاه های اجرایی، تصریح شده است نهادهایی که دارای نیروی انسانی متخصص در حوزه های مدیریتی، فنی، اجرایی و همچنین امکانات لازم مانند ماشین آلات و تجهیزات مورد نیاز برای اجرای پروژه ها هستند، می توانند از روش امانی برای تکمیل طرح های خود استفاده کرده و کارهایی را که تا ۱۰ برابر نصاب معاملات کوچک (۲۰۰ میلیون تومان) هزینه دارند، با رعایت شروطی چون پیش آمدن موارد اضطراری، از این طریق اجرا کنند.

تکذیب مصاحبه مره صدق با رسانه صهیونیستی

خراسان: سیامک مره صدق نماینده کلیمیان ایران در مجلس در واکنش به ادعای یک رسانه صهیونیستی مبنی بر مصاحبه با وی در خصوص جنگ اسرائیل با ایران گفت: این ادعا کذب و دروغ است.وی اظهارداشت: در جریان سفری که به فرانسه داشتم خبرنگار یک روزنامه فرانسوی در مورد احتمال حمله رژیم صهیونیستی به ایران از من سوال کرد که من در پاسخ به وی گفتم در رژیم صهیونیستی ۴ نفر آدم عاقل پیدا می‌شود که بداند حمله به ایران مفهومش «نابودی اسرائیل» است.

حضور روحانی برای دفاع از وزیران پیشنهادی

خراسان: حسینعلی امیری معاون پارلمانی رئیس جمهور از حضور روحانی برای معرفی و دفاع از برنامه‌های وزیران پیشنهادی دولت، خبر داد و اظهار کرد: فضای مجلس برای رأی به وزرای پیشنهادی فضای خوبی است. همچنین مدیر روابط عمومی مجلس نیز اعلام کرد جلسه رای اعتماد به طور مستقیم از شبکه خبر سیما پخش خواهد شد.

حضور لاریجانی بر مزار شهید مدرس

خراسان: بهروز بنیادی نماینده کاشمر و بردسکن به خراسان گفت: براساس هماهنگی های انجام شده رئیس مجلس در تاریخ دهم آذر به مناسبت یکصدو نهمین سالروز ایجاد نظام پارلمانی در ایران بر مزار شهید مدرس حضور می یابد.

ادعای تسنیم درباره «مهدی هاشمی»

تسنیم– حدود یک سال و ۵۰ روز است که زندان اوین میزبان مهدی هاشمی است؛ وی در این مدت بارها به بهانه درمان یک بیماری به بیمارستانی اعزام شده که هنوز افتتاح نشده است! ظاهراً این مکان محل مستمر ملاقات‌های پنهانی مهدی هاشمی است.

آیین دادرسی ویژه برای جرایم علیه امنیت ملی تدوین می‌شود

ایسنا –حجت‌الاسلام مصدق معاون قضایی سازمان قضایی نیروهای مسلح گفت: معاونت حقوقی قوه قضاییه درصدد است برای جرایم علیه امنیت، آئین دادرسی ویژه‌ای تدوین کند. وی همچنین از کاهش آمار وقوع جرم در نیروهای مسلح خبرداد.

هشدار رئیس کمیته امداد نسبت به عمیق تر شدن شکاف طبقاتی

تسنیم– سید پرویز فتاح رئیس کمیته امداد امام خمینی (ره) گفت: مسئولان نظام باید فاصله طبقاتی خود را با اقشار محروم جامعه کاهش دهند. رئیس کمیته امداد امام خمینی (ره) افزود: شکاف طبقاتی در جامعه بیشتر شده است.

دیدار دیپلمات ارشد عمانی با ظریف و سرمدی

مهر– بدربن حمد البوسعیدی، قائم مقام وزیرخارجه عمان با محمدجواد ظریف، وزیر خارجه کشورمان دیدار کرد.وی همچنین با سرمدی همتای ایرانی خود دیدار و رایزنی کرد. از جزئیات محتوای این دیدارها خبری در دست نیست.

اعلام حمایت فراکسیون امید از گزینه های پیشنهادی دولت

خراسان: محمد رضا عارف رئیس فراکسیون امید به خبرنگاران پارلمان اعلام کرد که نظر شورای مرکزی فراکسیون امید درباره سه وزیر پیشنهادی دولت مثبت است. وی با اشاره به ارائه نظر کمیته های سه گانه بررسی سوابق و عملکرد گزینه های پیشنهادی دولت در فراکسیون امید گفت: پس از مطرح شدن مجدد بحث در جلسه مجمع عمومی فراکسیون به زودی نظر رسمی فراکسیون امید اعلام خواهد شد. عارف همچنین با اشاره به عدم برگزاری جلسه دیدار فراکسیون امید با رئیس جمهور گفت: این دیدار به دلیل غیبت پنج عضو هیئت رئیسه فراکسیون در روز پنج شنبه به زمان دیگری موکول شد. وی تصریح کرد: شخصا امیدوارم هر سه وزیر موفق به کسب رای اعتماد شوند. در همین حال پارسایی، سخنگوی فراکسیون امید هم گفت: اعضای شورای مرکزی این فراکسیون به اتفاق آرا از سه وزیر پیشنهادی حمایت کردند.

شرط فراکسیون ولایت برای دانش آشتیانی

خراسان: ابوالفضل بیگی عضو فراکسیون ولایت مجلس با اعلام این که فراکسیون متبوعش شرط رای اعتماد به دانش آشتیانی را اعلام برائت رسمی وی از فتنه ۸۸ اعلام کرده است، گفت: سلطانی فر نیز برای اجرای برخی تعهدات بر زمین مانده دولت باید تعهد بدهد که این وظایف را انجام دهد. وی همچنین نسبت به اظهارات دو پهلوی صالحی امیری در میان اصولگرایان و اصلاح طلبان انتقاد و اظهار کرد: وی زمانی که در جمع اصلاح طلبان مجلس حاضر می شود، با برخی هنجارشکنی های دوران جنتی اعلام موافقت می کند ،اما زمانی که در جمع نمایندگان اصول گرا قرار می گیرد حرف های دوآتشه می زند. احمد امیرآبادی سخنگوی فراکسیون ولایت هم با اعلام خبر تشکیل جلسه فراکسیون متبوعش با سه گزینه پیشنهادی دولت گفت: تصمیم نهایی فراکسیون ولایت پس از نشست این فراکسیون در صبح روز سه شنبه ساعتی قبل از نشست علنی مجلس اعلام می شود.

تامل مستقلین بر گزینه پیشنهادی آموزش و پرورش

خراسان: اخباری مبنی بر حمایت فراکسیون مستقلین ولایی (زیر نظر فراکسیون ولایت) از ۳ گزینه پیشنهادی دولت مطرح شد اما مهرداد لاهوتی سخنگوی این فراکسیون با اعلام حمایت مستقلین از سلطانی فر و صالحی امیری گفت: فراکسیون مستقلین ولایی پس از بررسی برنامه‌ها و سوابق دانش آشتیانی نظر نهایی خود را درباره وی اعلام خواهد کرد.

«وطن امروز» و «رویداد ۲۴» مجرم شناخته نشد

ایسنا – پرونده روزنامه وطن به اتهام نقض مصوبات شورای عالی امنیت ملی و نویسنده این روزنامه به اتهام نشر مطالب خلاف واقع به قصد تشویش اذهان عمومی و پرونده مدیرمسئول پایگاه خبری رویداد ۲۴ به اتهام نشر مطالب خلاف واقع، به طور جداگانه در شعبه ۹ دادگاه کیفری یک استان تهران به ریاست قاضی محمدی کشکولی رسیدگی شد.بر اساس این گزارش، هیئت منصفه مطبوعات در پایان این جلسه ، نویسنده مطلب «وطن امروز»، مدیرمسئول این روزنامه و مدیر مسئول پایگاه خبری ۲۴ را مجرم تشخیص نداد.

حسن بیگی: استرداد خاوری یکی از شروط روابط با کاناداست

میزان– نایب رئیس کمیسیون امنیت ملی با تاکید بر این که استرداد خاوری یکی از شرط های روابط دیپلماتیک ایران با کاناداست، گفت: شکایت ما درباره خاوری در اینترپل پذیرفته واسترداد خاوری جزو حقوق ما و منطبق با حقوق بین الملل است. در همین حال، استفان ماریس دیون، وزیر خارجه کانادا اعلام کرد که دولت این کشور در تلاش برای ازسرگیری روابط با ایران است.وی افزود: ما به دنبال تجدید روابط خود با ایران هستیم تا از ارزش ها و منافع خود و همچنین دوستانمان ازجمله اسرائیل محافظت کنیم.

طرح حذف اعدام از مجازات مواد مخدر تقدیم هیئت رئیسه مجلس شد

خانه ملت – سخنگوی کمیسیون قضایی مجلس از ارائه طرح حذف اعدام از مجازات مواد مخدر با ۷۰ امضا به هیئت رئیسه خبرداد و گفت: این طرح در راستای حذف مجازات اعدام برای افرادی است که در زمینه مواد مخدر سوء پیشینه ندارند. نوروزی افزود: برخی افراد محکوم به اعدام فقط حمل کننده مواد مخدر هستند که این افراد نباید اعدام شوند؛ هرچند درقانون قبلی گفته می شود که از هر فردی میزانی از مواد مخدر گرفته شود، فرد خاطی باید اعدام شود.

توضیحات ری شهری درباره نامه نگاری با امام درمورد آمریکا

ایتا... محمد محمدی ری‌شهری در همایش بزرگ بسیج دانش‌آموزی استان تهران با اشاره به نامه‌ای که سی‌ام شهریور ماه سال ۶۷ خطاب به امام نوشت، گفت: زمانی که بنده وزیر اطلاعات بودم موضوعی را مطرح کردم که در جلسه سران سه قوه به تصویب رسید و چون موضوع در ارتباط با آمریکا بود می‌خواستم امام خمینی(ره) نیز در جریان این مهم باشند و از ایشان کسب تکلیف کرده و ببینم ایشان نیز اجازه این موضوع را می‌دهند یا خیر، بنابراین نامه‌ای خطاب به معظم‌له نوشتم. به گزارش فارس، نخستین وزیر اطلاعات کشور افزود: امام خمینی(ره) در پاسخ به نامه بنده فرمودند «باید همیشه در دل همه دست اندرکاران به خصوص شما بغض و کینه استکبار باشد. چون مستکبر به تنها چیزی که فکر می‌کند نابودی اسلام و انقلاب است.» وی ادامه داد: این که کسی فکر کند استکبار و در راس آن آمریکا با ما دوستی می‌کند این خیال خامی است. بنابراین ارتباط آشکار و پنهان با استکبار و مستکبران به‌ویژه آمریکا ممنوع است.

درخواست ارسال پرونده تحقیق از بنیاد شهید به قوه قضاییه

ایرنا –رئیس بنیاد شهید گفت: بارها ازنمایندگان مجلس خواسته ایم که پرونده تحقیق وتفحص از بنیاد شهید به قوه قضاییه ارسال شود. حجت الاسلام شهیدی افزود: اگر کسی در این موضوع تخطی کرده باید مجازات شود.

تازه‌های مطبوعات

رسالت – محمدکاظم انبارلویی دریادداشتی با تیتر «ما واتحادیه اروپا» به انتقاد ازسفرموگرینی به تهران پرداخت ونوشت: ایران اکنون شده بهشت جاسوسان غربی! این بساط را باید دولت و قوه قضائیه همراه با قاطعیت مجلس، با اعدام انقلابی جاسوسان آمریکایی، انگلیسی و... جمع کنند.

آرمان – حداد عادل با بیان برخی از حساسیت‌های عنوان شده در مورد عنوان رشته درسی «خانواده و سلامت»،گفت: باید کلمه «جنسی» از حالت ممنوعه خارج شود و بحث علمی و با هدف اصلاح در مورد مسائل جنسی در جامعه علمی رواج پیدا کند .

آفتاب یزد– این روزنامه درگزارشی باعنوان «تجلیل بودارازخواننده زیرزمینی! » با اشاره به حمایت عباس جدیدی دراینستاگرامش از یک خواننده زیرزمینی نوشت: فصل انتخابات که فرا می‌رسد توانایی‌های مسکوت و فروخفته گروهی از کاندیداها به ناگاه شکوفا می‌شود.

کیهان – پرویز حسابی عضو اتاق بازرگانی از تعطیلی ۳۰ هزار واحد تولیدی پس از برجام خبر داد.

آفتاب یزد – بررسی آمارهای تجارت خارجی کشور در ۷ ماه ابتدای امسال نشان می دهدواردات ایران از کشورهایی نظیر چین– که همچنان بزرگترین شریک تجاری ایران است و حتی کره جنوبی کاهش یافته و در مقابل، واردات از آلمان افزایش داشته است.

آرمان: این روزنامه در خبری با عنوان « بازگشت حجاریان به دانشگاه! » با اشاره به خانه‌نشین شدن برخی اساتید باتجربه و رکود فعالیت‌های دانشجویی دردولت های نهم ودهم نوشت: این موضوع شرایط نامطلوبی را برای نهادی فراهم کرد که امام خمینی(ره) آن را مبداء همه تحولات نامیده بود ودرحال حاضر اصلاح‌طلبان رویکردی را دردستور کار قرار دادند تا خون تازه به جامعه دانشگاهی و متاثر از آن، به جامعه سیاسی تزریق شود.

اعتماد: حجت الاسلام منتجب‌نیا قائم مقام حزب اعتماد ملی گفت: وزارت علوم، صنعت و اقتصاد هم نیاز به تغییر دارند.

همشهری – با وجود اقدامات انجام شده برای مقابله با قاچاق کالا در مبادی ورودی، هنوز هم قاچاق سازمان یافته نقش مهمی در ورود کالاهای قاچاق به کشورمان داشته و قاچاقچیان دانه‌درشت با قرار گرفتن در حاشیه امن سهم ناچیزی در پرونده‌های کلان برخورد با قاچاق دارند.

خبرآنلاین نوشت: احمد مسجدجامعی، عضو شورای شهر تهران همراه با ۱۲ عضو دیگر شورا در نامه‌ای به رئیس قوه قضاییه، اعلام کردند هیچ شکایتی از سایت معماری‌نیوز و مدیرمسئول آن (یاشار سلطانی) ندارند و خواستار آزادی او شدند. این نامه را احمد مسجدجامعی، علی صابری، محمد حقانی، عبدالحسین مختاباد، احمد دنیامالی، محسن سرخو، رحمت‌ا... حافظی، فاطمه دانشور، اسماعیل دوستی، محمدمهدی تندگویان، غلامرضا انصاری، محمد سالاری و ولی‌ا... شجاع‌پوریان امضا کرده‌اند.

تابناک نوشت: خزعلی رئیس شورای فرهنگی اجتماعی زنان در نامه ای به رئیس‌جمهور لغو انتخابات شورای فرهنگی اجتماعی زنان را «توهین به آرای حاضرین» و «بدعتی نامیمون»دانست.

عصرایران نوشت: با نگاهی به جریان اصلاحات می‌توان گفت که آن ها در صورت تایید عبور از روحانی واقعا کسی را برای جانشینی او ندارند. بسیاری از شخصیت‌هایی که توان حضور در صحنه سیاسی کشور به عنوان یک رئیس‌جمهور یا وزیر و وکیل را داشتند، به دلیل حوادث سیاسی بعد از حوادث سال ۸۸ توان حضور در انتخابات و صحنه سیاست را ندارند. شاید بتوان گفت اگر این محدودیت‌ها نبود قطعا اصلاح‌طلبان هیچ گاه برای انتخابات ریاست‌جمهوری سال ۹۲ به گزینه‌ای به نام حسن روحانی نمی‌رسیدند.

روابط عمومی
اداره کل آموزش فنی و حرفه ای
هرمزگان

اولین جشنواره محتوای الکترونیکی با طعم مهارت
مهلت ارسال آثار تا ۲۵ آبان ۱۳۹۵
HTTP://Jashnvareh.portaltv

دریا
۳
سه شنبه ۱۱ آبان ۱۳۹۵
۱ صفر ۱۴۳۸
سال پانزدهم شماره ۲۳۴۱

محله ای فراموش شده درقلب بندرعباس

دعوت نامه عمرانی برای شـــورای شـــهر

چرا مسئولان، شورای شهر و نمایندگان مجلس این محله را فراموش کرده اند؟

علی زارعی/ دریا

شورای شهربندرعباس دو سال قبل مصوبه ای داشت مبنی بر اینکه ساکنان برای تملک املاک فاقد ســـندخود درمحله» آیت ا... غفاری» بندرعباس به ازای هرمترمربع بایستی مبلغ صدهزارتومان به شهرداری پرداخت نمایند تاپس از آن برای اخذ سندمالکیت بتوانند اقدام کنند.

این مصوبه شورا از همان سال موجب نارضایتی بسیاری از ساکنان این محله شد که بیشترآن ها تحت پوشش نهادهای حمایتی بودند ویا توان پرداخت این مبلغ وحتی پرداخت ده درصد از این مبلغ را نداشتند.مردم از شورای شهرشان انتظار دارند که مصوبات شـــان براساس شـــرایط و وضعیت مالی شهروندان وساکنان این مناطق باشد.چطور شخصی که برای تامین مایحتاج اولیه زندگی و تامین لباس و نوشت افزار فرزندان دانش آموزش مشکل دارد وسقف ودیوار خانه اش که در حال ریزش می باشد وتوان تعمیر آن را ندارد،حال می تواند به ازای هرمترمربع این مبلغ راپبردازد؟

کســـانی در این محله زندگی می کنند که بیش از نیم قرن ســـکونت دارند و خانه هایشـــان فرسوده و در حال تخریب هســـتند ، چطور می توانند دهها میلیون تومان به شهرداری بپردازند؟یکی از اعضای شورای شهربندرعباس هم می گویـــد: در این محله که بافت فرســـوده اســـت، افراد عادی بایســـتی صدهزارتومان وساکنان تحت پوشش نهادهای حمایتی هم هفتاد هزارتومان به ازای مترمربع پرداخت کنند.البته می دانیم که این مبلغ برای ساکنان وبخصوص تحت پوششی ها زیاد است.

> از مســـئولان و شورای شهری ها می خواهیم که فقط چندســـاعت بیاینـــد و وضعیت مردم را از نزدیـــک ببینند.آیاخودشـــان حاضرنـــد که خانواده شـــان فقط چنـــد روز در این محله زندگی کنند؟امام علی(ع) می فرمایند آنچه بـــرای خود مـــی پســـندی ،بـــرای دیگری هم بپســـند وآنچه برای خود نمی پسندی، برای دیگران هم میپسند.ای کاش مسئولان همین یک فرمایش مولا را در این بخش مورد توجه قرار می دادند.آیاخودشـــان می پســـندند که درچنین مناطقی زندگی کنند؟آیا می پسندند که فرزندشـــان برای رفتن به مدرســـه ازبین چنین کوچه هایی عبور کنند؟

ظاهر زشت وبدقواره محله

وضعیت ظاهری این محله اینقدر نامناسب و زشت است که چهره شهر را هم نازیبا و بدقواره کرده است. کوچه ها تنگ وتاریک است که فقط مامنی شده است برای معتادان زن و مردی که حتی از سایر مناطق کشور به اینجا آمده اند و در این کوچه ها مشغول استعمال و تزریق مواد مخدر می شوند.کوچه هایی که هرروز دانش آموزان و دانشجویان منطقه از همین کوچه ها مجبورند بگذرند وبوی مواد را استشمام کنند و صحنه های استعمال و مصرف و تزریق مواد را ببینند. آنقدر نوجوانان وجوانان این صحنه های رقت بار را دیده اند که برایشان عادی شده است و برخی هم کنجکاوی کرده و بامصرف مواد، معتادشده اند و به جمع این کوچه نشینان پیوسته اند.

دعوت از شورا

یکی ازســـاکنان این محله می گفت: از مســـئولان و شـــورای شـــهری ها می خواهیم که فقط چندساعت بیایند و وضعیت مردم را از نزدیک ببینند.آیا خودشان حاضرند که خانواده شان فقط چند روز در این محله زندگی کنند؟ امام علی(ع) می فرمایند آنچه برای خود می پسندی، برای دیگری هم بپسند و آنچه برای خود نمی پســـندی، برای دیگران هم میپسند. ای کاش مسئولان همین یک فرمایش مولا را در این بخش مورد توجه قرار می دادند.آیاخودشان می پســـندند که درچنین مناطقی زندگی کنند؟آیا می پسندند که فرزندشان برای رفتن به مدرســـه ازبین چنین کوچه هایی عبور کنند؟آیا می توانند قبول کنند زن وفرزندشـــان در کوچه هایی زندگی کنند که فاضلاب روان است و ســـرنگ های خون آلودی ریخته شده اســـت که معتادان پس از تزریق آنجا انداخته اند و امکان فرو رفتن در دست و پایشان وجود دارد و ممکن است به ایدز و هپاتیت مبتلا شوند.آیاحاضرند در چنین محله ای زندگی کنند که هیچ امکانات تفریحی، ورزشی و رفاهی وجود ندارد؟

پس بجای اینکه مصوباتی داشـــته باشـــند که شـــرایط زندگی برای مردم سخت ترشود،مصوباتی داشته باشند که افزایش خدمات رابه همراه داشته باشد و حداقل ساکنانی که توانایی مالی بهتری دارند، بتوانند خانه خودشان را بازسازی کنند.اگر ساکنان تشویق شوند وحتی شهرداری از آنان حمایت کند که خانه های خود را زیباسازی کنند ودرجاهایی که قرار است اصلاحاتی انجام شود و خانه ها عقب نشینی کنند وساکنان در همین راستا گام بردارند که منجربه آزادسازی معابر و زیباشـــدن خانه ها شود، بهتر است یااینکه به آنها گفته شود شماحتی اگر خانه تان تخریب شود، اجازه نوسازی ندارید وبایستی برای تملک زمین خانه ده هامیلیون تومان بپردازید، وگرنه خانه تان تخریب می شـــود؟در واقع سیاست های تنبیهی اعمال شده ،جای خود را به سیاست های تشویقی داده اند. آیا تاکنون بررسی شده است که بااین سیاست ها ،جقدر به نفع شهر،شهرداری وشـــهروندان وساکنان این محلات شده اســـت؟ جقدر محله زیباشده است؟ چقدرمعابر بازگشایی شده اند؟چقدر مشکلات ساکنان رفع شده است؟ چقدر نوجوانان وجوانان بیشـــتر به سمت موادمخدر و.... سوق پیدا کرده اند؟ چقدر انشای دانش آموزان این محله درمورد کوچه های تنگ پرمعتاد فاضلاب روان پر سرنگ خون آلود بوده است؟ چقدر خانواده ها از امکانات تفریحی،ورزشی و... بهره مند بوده اند؟ چقدر مسئولان وکاندیداها درایام غیرانتخابات در این محلات حضور یافته اند و به وعده هایشان عمل کرده اند؟

> بجای اینکه مصوباتی داشـــته باشند که شرایط زندگـــی برای مردم ســـخت ترشـــود، مصوباتی داشته باشـــند که افزایش خدمات رابه همراه داشته باشد و حداقل ساکنانی که توانایی مالی بهتری دارند، بتوانند خانه خودشان را بازسازی کنند.اگر ساکنان تشویق شوند وحتی شهرداری از آنان حمایت کند که خانه های خود را زیباسازی کنند ودرجاهایی که قرار است اصلاحاتی انجام شـــود وخانه ها عقب نشینی کنند و ساکنان در همین راستا گام بردارند که منجر به آزادسازی معابر وزیباشدن خانه ها شود، بهتر است یااینکه گفته شود حتی اگر خانه تان تخریب شود، اجازه نوسازی ندارید و بایستی برای تملک زمین خانه ده هامیلیون تومان بپردازید

محله فراموش شده

برخی از ساکنان این محله هم می گویند:چرا مسئولان، شورای شهر ونمایندگان مجلس این محله را فراموش کرده اند؟بارها به مسئولان استانی وکشوری نامه نوشته ایم.به روسای جمهور نامه نوشتیم واستمداد طلبیدیم،اما کسی صدایمان وفریاد پرددرمان را نشنید.درصورتیکه اگرشورای شهر هم مصوباتی برای رفع مشکلات وتامین خواســـته های چنین محلاتی داشته باشد،بخش زیادی از مشکلاتمان برطرف می شود.از شورای شهر می خواهیم که اول در این محله بیایند ومشکلات را ببینند وسپس در جلسات خود به بررسی این موضوعات و مصوباتی در جهت رفع مشکلات و تغییر وضعیت این محله داشته باشند.

یکی دیگر از اهالی هم می گفت:بین محله آیت ا... غفاری و کوی فرهنگیان فقط یک بلوار به نام بلوار «مادر « فاصله انداخته اســـت،اما وضعیت دومحله راباهم مقایسه کنید.مســـئولان خودشان حاضر می شوند در کوی فرهنگیان زندگی کنند یا در شهناز؟

یکی از ســـاکنان اطراف مسجد سقاخانه ابوالفضل (ع) می گوید: دریک دهه اخیر در محله شهناز، مردم بلاتکلیف هستند و استرس دارند.مدتی می گفتند که اینجا بافت فرسوده است ومی خواهند خانه ها را تخریب کنند وخانه جدید در مجتمع های تجاری، اداری ومسکونی بسازند و واحدهای مسکونی را به ساکنان بدهند.مدتی بعدگفتند که هیچکس اجازه ساخت وساز وتعمیر خانه اش را در محله ندارد ودرهمین سال ها، سقف ودیوار برخی از این خانه های فرسوده خراب شد.بعدش گفتند باید به شهرداری پول بدهید تابتوانید صاحب خانه ای شـــوید که چندنسل در آن زندگی کرده بودیم وحالا می خواستیم با وام گرفتن ،از نوبسازیم.حتی وام نوســـازی بافت های فرسوده به این محله تعلق نگرفت. مردم همیشه در بلاتکلیفی وناراحتی بودند که بالاخره چه اتفاقی خواهد افتاد و تکلیفشان چه می شود؟

برخی ازساکنان پیشنهاد می کنند که دراین محله چند مجتمع پزشکی وتجاری ساخته شود.سرمایه گذاران خانه ها راباقیمت خوبی از ساکنان بخرند یا آنها را دراین سرمایه گذاری ها مشارکت دهند.اگر این اتفاق بیفتد، وضعیت زندگی مردم بصـــری این منطقه تغییر خواهد کرد. ترافیـــک از اطراف فاطمیه کمتر می شود وبخشی از مردم برای درمان به مطب های این مناطق مراجعه می کنند. آن وقت حتی وضعیت چهره شهردر این مناطق تغییر می کند.چرا باید مناطق حاشیه ای وبافت های فرسوده همیشه در همین وضعیت بمانند؟ البته شورای شهر می تواند مصوباتی در جهت تحقق این موضوع داشته باشد.در واقع مردم از شورای شهر انتظار دارند که مصوبات عمرانی برای این محله داشته باشد تا بافت فرسوده آیت ا... غفاری بندرعباس به بافت نوسازی شده زیبا تبدیل شود.

> آیا تاکنون بررسی شده است که بااین سیاست ها، چقدر به نفع شهر، شهرداری و شهروندان و ساکنان شده است؟چقدر محله زیباشده است؟ چقدر معابر بازگشایی شده اند؟ چقدر مشکلات ســـاکنان رفع شـــده اســـت؟ چقـــدر نوجوانان وجوانان بیشتر به سمت موادمخدر و.... سوق پیدا کرده اند؟چقدر انشای دانش آموزان این محله درمورد کوچه های تنگ پرمعتاد فاضلاب روان پر ســـرنگ خون آلود بوده اســـت؟ چقدر خانـــواده ها از امکانـــات تفریحی،ورزشـــی و... بهره مند بوده اند؟چقدر مسئولان وکاندیداها درایـــام غیرانتخابـــات در ایـــن محـــلات حضور یافته اند و به وعده هایشان عمل کرده اند؟

حاشیه نشینان چشم انتظار حضور مسئولان

در سلســـله گـــزارش هایی کـــه از ســـطح محلات حاشیه‌ای‌بندرعباس‌داشتیم؛مسئولان‌مختلف‌ازانتشاراین گزارش ها اســـتقبال کرده اند که نشان دهنده عزم جزم مسئولان برای رفع مشکلات حاشیه نشینی و ساکنان این مناطق می باشـــد.زیرا زیبنده نیست که پایتخت تجارت کشـــور چنین مناطقی را در خود جای داده باشد وبعد از گذشت چهاردهه از پیروزی شکوهمند انقلاب اسلامی، وضعیت این مناطق بهبود نیافته باشد و دوسوم از بافت شهر بندرعباس را حاشیه نشینی تشکیل دهد.

"بهروز اکرمی"معاون سیاســـی امنیتی اســـتاندار هرمزگان هفتـــه گذشـــته در بازدید از چندین خانـــواده محروم در محلات حاشـــیه ای اعلام آمادگی کرد که به همراه مدیران دستگاه های اجرایی بصورت هفتگی از این مناطق بازدید داشته باشند ومسائل ومشکلات حاشیه نشینان را از نزدیک ببینند و برای رفع مشکلات در همان محل نسخه شفابخش ودرمانگر بپیچند.این مقام سیاســـی امنیتی استان هم معتقد اســـت که نمی توان در پشت درب های بسته برای ساکنان بافت های فرسوده وحاشیه ای شهر چاره اندیشی کرد وهمه مدیران بایستی در این مناطق حضور فیزیکی داشته باشند واز نزدیک مسائل و مشکلات را ببینند وچاره اندیشی کنند. زیرا یک دستگاه به تنهایی قادر نخواهد بود همه مشکلات این مناطق را برطـــرف کنند.فرمانداری،ادارات آب،برق،راه وشهرسازی، شـــهرداری، بهزیســـتی، کمیته امداد،نیروی انتظامی ،اوقاف،ســـازمان تبلیغات،ارشاد،ورزش وجوانان و...که بایســـتی عالیترین مقام دســـتگاه در این بازدیدها حضور داشته باشند وبرای عمران این مناطق وفعالیت های فرهنگی،مذهبی ،ورزشی و... در همان محله تصمیم گیری ووظیفه هر دستگاه مشخص و صورتجلسه و مسئول رصد تحقق مصوبات نیز مشخص شود.

> تاکنون در ســـالن جلســـات برای این مناطـــق تصمیم گیـــری می شـــد که نتیجه چندانی نداشـــت ؛اما اگر قرار اســـت اقدامات در این مناطق نتیجه ای در برداشته باشد؛درگام نخست بایستی از نزدیک واقعیتها دیده شود تا بعـــد بتـــوان در آن زمینه تصمیم گیری کرد و نتایج عملیاتی و ملموس را شـــهروندان مشـــاهده کننـــد که برنامه حضور معاون سیاسی امنیتی اســـتانداری بـــه همراه مدیـــران در مناطق حاشیه ای مثمرثمر خواهد بود

تاکنون در سالن جلســـات برای این مناطق تصمیم گیری می شد که نتیجه چندانی نداشت ؛اما اگر قرار است اقدامات در این مناطق نتیجه ای در برداشـــته باشد؛درگام نخست بایســـتی از نزدیک واقعیت ها دیده شـــود تابعد بتوان در آن زمینه تصمیم گیری کـــرد ونتایج عملیاتی وملموس را شهروندان مشـــاهده کنند که برنامه حضور معاون سیاسی امنیتی اســـتانداری به همراه مدیران در مناطق حاشیه ای مثمرثمر خواهد بود.

از طرفی هم شهرداری از انعکاس وضعیت مناطق حاشیه ای استقبال کرده است و شهردار منطقه ۲بندرعباس که بیشترین مناطق حاشـــیه ای و بافت های فرسوده که در حوزه تحت مدیریت وی قرار دارد؛عزم خود را برای خدمترسانی بیشتر و رفع مشـــکلات اینگونه مناطق اعلام کرده اســـت.جمعه گذشـــته نیز به همراه شهردار منطقه۲ از تعدادی از محلات حاشـــیه ای بازدید کردیم و ایشان وعده هایی را برای رفع برخی از خواسته های ساکنان که در گزارش های روزنامه داشته بودند ،داد که بحمدا...از روز شنبه وارد عملیاتی اجرایی شدند که این موضوع نشان دهنده عملیاتی شدن وعده های "مهدی رنجبری" شهردار این منطقه است وبایستی به چنین مدیرانی خداقوت گفت.وی هم برتحقق خواسته های حاشیه نشینان با مشارکت ســـایر دستگاه های اجرایی تاکید دارد واز طرفی با اشاره به مشـــکلات مالی شهرداری،خواستار پرداخت عوارض توسط شـــهروندان،ادارات و صنایع می باشـــد.موضوعی که این مدیر شـــهری برآن تاکید دارد؛در واقع بایستی تحقق یابد تا در ارائه خدمات تسهیل شود.اگر سازمان های دیگر به میدان خدمترسانی به حاشیه نشیانان نیایند که بطور یقین این خواسته محقق نمی شود.از طرفی کسانی که از شهرداری خدمات دریافت می کنند هم بایستی هزینه خدمات خـــود را بپردازند. صنایع غرب بندرعباس وادارات استان بایستی عوارض خود را پرداخت نمایند تا شهرداری بتواند خدماترسانی خودرا هم به مناطق حاشیه ای وسایر مناطق ارائه دهد.

در حال حاضر انتظار می رود که مســـئولان استان که عزم خود را برای رفع مشـــکلات حاشیه نشینان جزم کرده اند، برنامه حضور مدیران را در مناطق حاشیه کلید بزنند تا روند تحقق خواسته های حاشیه نشینان تسریع شود.

علی زارعی

یادداشت

حکایت بی آبی مسکن مهر بندرعباس

حکایت مشـــکلات مسکن مهر بندرعباس در بخش های مختلف همچنان باقی است.

روز گذشـــته یکی از ســـاکنان ۵۰۴ واحدی گلســـتان شهرک پیامبراعظم(ص) مســـکن مهر بندرعباس در تمـــاس با روزنامه "دریا " بابیان اینکه از شـــنبه شـــب گذشته آب این مجتمع که دو هزار نفر در آن زندگی می کنند قطع شـــده است؛ اظهار داشت : متاســـفانه برای رفع مشکلات مسکن مهر هیچ دستگاهی خود را پاســـخگوی مشکلات نمی داند.وی گفت: بدون آب نمی توان زندگـــی کرد. روز بعد آب را با تانکر آوردند وما در ظروف برای خودمان آب ذخیره سازی کردیم.

متاسفانه مشکلات مسکن مهر همچنان پابرجاست ودهها هزار خانوار ســـاکن در این مناطق همواره از بی توجهی مسئولان به مهرنشینان گلایه دارند .وضعیت قطعی آب در مجتمع های مختلف همواره وجود داشته و ساکنان از این وضعیت ناراضیند.

عدم نامگذاری معابر،خاکی بودن و دست اندازها،تاریکی خیابان ها، عدم وجود سرویس های حمل ونقل عمومی در مناطق مختلف این شهرک،کمبود مدرسه وفضای آموزشی،تفریحی،فرهنگی،مذهبی و... همواره مورد دغدغه مهرنشینان بوده است وانتظار می رود که مسئولان مربوطه نسبت به رفع این مشکلات اقدام کنند.

علی زارعی

اطلاعیه

مبلغ قابل پرداخت خدمات سونوگرافی در سال ۹۵

سازمان بیمه سلامت ایران

نوع خدمت	دولتی دانشگاهی	دولتی غیر دانشگاهی	خصوصی
سونوگرافی لگن	۷,۷۶۱	۲۳,۵۵۴	۴۸,۷۵۴
سونوگرافی NT یا NB	۱۱,۰۸۸	۳۳,۶۴۸	۶۹,۶۴۸
سونوگرافی کلیتین	۲,۹۵۶	۸,۹۷۳	۱۸,۵۷۳
سونوگرافی حاملگی	۹,۲۴۰	۲۸,۰۴۰	۵۸,۰۴۰

تمامی هزینه ها به تومان میباشد

انتخاب با شماست

سامانه نوبت دهی تلفن همراه و اینترنتی
صندوق صوتی ۱۴۰۱۶۶۶
۱- با مراجعه به پایگاه اینترنتی www.visit123.ir و دانلود نرم افزار از صفحه مربوطه
۲- با استفاده از بار کد خوان تلفن همراه خود بارکد مقابل را اسکن وآن را از مارکت های اندروید دانلود نمائید.
Android
پشتیبانی از اندروید
روابط عمومی اداره کل بیمه سلامت استان هرمزگان

روابط عمومی
اداره کل منابع طبیعی
و آبخیزداری هرمزگان

پیامبر اکرم می فرماید (ص):
خداوند درخت را برای انسان آفرید. از این رو
او باید درخت بکارد، آن را آبیاری کند و در حفظ آن بکوشد

کد امداد جنگل و مرتع
۱۵۰۴

www.frw.org.ir

فرهنگ و هنر

ظرفیت «سیریک» برای برگزاری جشنواره منطقه ای مکران

مدیرکل فرهنگ و ارشـــاد اســـلامی هرمزگان در نشست مشترک با میرمرســـل ایزدی پور فرماندار سیریک گفت: ســـیریک ظرفیت لازم برای برگزاری مطلوب جشـــنواره منطقه ای داستان کوتاه مکران را دارد.

به گزارش روابط عمومی اداره کل فرهنگ و ارشـــاد اسلامی هرمـــزگان، علیرضا درویش نژاد ضمـــن قدردانی همکاری و تعامـــل فرماندار و دیگر تمامی نهادهای فرهنگی شهرســـتان جهت برگزاری برنامه فرهنگی و هنری افزود : به برکت انقلاب اسلامی دستاوردهای فرهنگی متکی به معنویت این نظام الهی از چنان گستردگی و تنوعی برخوردار است که نه تنها اندیشمندان و صاحب نظران بی‌طرف غربی و شـــرقی، بلکه دشمنان قسم خورده ایـــن مرز و بوم نیز بر عظمت آن اذعان داشـــته و به کارآمدی بالای آن اعتراف دارند.وی عنوان کرد : شهرســـتان سیریک با دارا بودن فرهنگ غنی بومی و محلی و با توجه به همجوار بودن به سواحل مکران هم از نظر فرهنگی ،گردشگری و تجاری از اهمیت بســـیاری برخوردار است و همچنین این شهرستان پهناور با فرهنگ و رسوم و آداب مختلف اش شناخته می شود.درویش نژاد به تشریح برنامه های جشنواره منطقه ای داستان کوتاه مکران پرداخت و گفت : این جشنواره با مشارکت استان های هرمزگان ، بوشهر ، سیتان و بلوچستان ، خوزستان ، کرمان در آذرماه به مدت دو روز به میزبانی شهرستان سیریک برگزارمی شود .مدیر کل فرهنگ و ارشاد اسلامی هرمزگان به اهداف جشنواره اشاره و گفت : شناسایی استعدادهای درخشان در هنر نویسندگی و ارتقاء بخشیدن به ادبیات داستانی متعهد در ســـطح منطقه و همچنین ایجاد بستری جهت معرفی شهرستان سیریک و سواحل بکر مکران برگزار می شود.

در ادامـــه فرماندار ســـیریک گفت: مســـائل مربوط فرهنگ باید اســـتخراج و برای بومی سازی آنها برنامه ریزی مناسبی صـــورت گیرد تا بتوان آنها را نهادینه کرد.میر مرســـل ایزدی افزود : کار فرهنگی زمان بر اســـت و باید هماهنگی لازم بین دســـتگاه های اجرایی صورت گیرد ، اما نیاز است در این راه مشـــکلات فرهنگی منطقه احصا و برای رفع آنها برنامه ریزی دقیقی صورت گیرد. وی به اهمیت برگزاری جشـــنواره منطقه ای داستان کوتاه مکران اشاره کرد و عنوان کرد : همان گونه که جشنواره های فرهنگی و هنری بسترفوق العاده مناسبی جهت معرفی ظرفیت و پتانســـیل های بالقوه هر منطقه درحوزه های مختلف است ، یقینا با حضور هنرمندان باانگیزه و با استعداد در این رویداد فرصت مناسبی زمینه رشد استعدادهای فرهنگی و هنری فراهم می شود.

در پایان این نشست فرماندار سیریک گفت: از تمامی امکانات و ظرفیتهای موجود در شهرستان جهت میزبانی درشان و جایگاه شهرستان و همچنین هرچه بهتر برگزارشدن جشنواره منطقه ای داستان کوتاه مکران استفاده خواهد شد.

«صیحفه سجادیه» بزرگترین منشور تغییر وتحول است

نخســـتین همایش علمی آموزشـــی سیدالساجدین از سلسله برنامه های ششمین کنگره بین المللی امام سجاد (ع) با حضور مدیر کل فرهنگ و ارشاد اسلامی استان حجت الاسلام و المسلمین معتمدی فر امام جمعه میناب و جمعی از مردم و مسئولان شهر در روستای نصیرایی میناب برگزار شد.

به گـــزارش روابط عمومی اداره کل فرهنگ و ارشـــاد اســـلامی هرمـــزگان، در ابتدای این همایش علیرضـــا درویش نژاد مدیر کل فرهنگ و ارشاد اسلامی هرمزگان با استناد به قرآن کریم گفت:همه ما انسان ها برای مدت کوتاهی در این دنیا و در نهایت به ابدیت سفر خواهیم کرد که همانا وصال به کمال مطلوب است .وی با بیان این که تمام ادیان و انبیا الهی برای به کمال رساندن انسان ها آمده اند، افزود: اهل بیت پیامبر(ص) عصاره همه خوبی ها هستند که حرکت در مسیر آنها انسان را از انحراف، آلودگی و سقوط نجات می دهد.

درویش نژاد در ادامه ، اهل بیت(ع) را عامل سعادت و تعالی بشریت معرفی کرد و اظهار داشت:صحیفه امام سجاد(ع) تسهیل کننده پیوند دنیا و ماورالطبیعه و بزرگترین منشوری است که می تواند برای تغییر بشریت منشا اثر باشد.

مدیرکل فرهنگ و ارشاد اسلامی هرمزگان در ادامه افزود: نگاه ائمه اطهار (ع) و امام سجاد(ع) نگاه فراملی و فرا دینی است.وی در بخش دیگری از سخنان خود با اشاره به برگزاری شش سال متوالی کنگره امام سجاد(ع) در استان هرمزگان، گفت: ششمین کنگره بین المللی امام ســـجاد(ع) با حضور اندیشمندان برجسته داخلی و خارجی در بندرعباس برگزار شد که نتایج بسیار مطلوبی در بر داشت .

مدیرکل فرهنگ و ارشـــاد اســـلامی هرمزگان در بخش دیگری از سخنان خود از مردم میناب به عنوان مردمی نجیب و دارای نگاهی با ریشـــه های عمیق در فرهنگ اهل بیت(ع) نام برد و عنوان کرد : تاریخ میناب در عشق و ارادت به خاندان نبوت، درخشان و صفحات زرین فراوانی دارد.

ترویج فرهنگ ایثارگری ، وظیفه حوزه هنری

دقت نظر مقـــام معظم رهبری در مباحث کلان فرهنگی ، فرصت مناسبی برای استان هرمزگان در پیشبرد فعالیتهای فرهنگی هنری ایجاد نموده است.

به گـــزارش روابط عمومـــی حوزه هنری هرمزگان، در این دیدار انوشـــیروان پیشدار رییس حوزه هنری هرمزگان با آیت الله رکنی امام جمعه بندر لنگـــه در خصوص ظرفیت دســـتگاههای فرهنگی هنری برای تحکیم باورهای دینـــی جوانان و توان نقش آفرینی هنرمندان متعهد در پیشـــبرد اهداف انقلاب اسلامی و دفاع مقدس به گفتگو پرداختند.

آیـــت الله رکنی در این نشســـت، حمایت و تبعیـــت از ولایـــت را از مهمترین وظایف هنرمندان دانست و گفت: تقویت عقاید دینی ومذهبی ، احیاء امربه معروف ونهی از منکر، اخلاق، توجه ویژه به تمدن اسلامی و... باید در راس فعالیتهای دستگاههای فرهنگی قرار گیرد.امـــام جمعه بندر لنگه با تاکید بر اینکه ولایت پذیری باید سرلوحه کارها باشد ادامه داد: مســـئولان فرهنگی باید همواره بیانات رهبر معظم انقلاب را سرلوحه کار خود قرار دهند.وی در ادامه اظهار داشت : در شهرستان بندرلنگه فعالیت های مهمی در حوزه فرهنگی انجام شـــده است ودراکثر نقاط شهر به همت جوانان مومـــن وانقلابی این فعالیتها صورت گرفته اســـت به خصوص درحوزه مساجد و حسینیه ها که جوانان هر محله فعالیت های چشمگیری را انجام داده اند وی همچنین در خصوص نقش توسعه فرهنگی درحوزه علمیه شهرستان بندرلنگه گفت حوزه علمیه توانسته است برجسته ترین طلبه های جوان ومومن تربیت کند که این حرکـــت بزرگی در حوزه فرهنگ شهرستان بندر لنگه محسوب می شود.

رییس حوزه هنـــری هرمزگان نیز گفت : نگاه حوزه هنری به بخش فرهنگ ، نگاهی بر اساس کیفیت اســـت .وی گفت : هر چه تولیـــدات فرهنگی کیفیت بالاتری داشـــته باشد، مسلما در جذب مخاطب تاثیر بیشتری خواهد داشت.بیشدار در ادامه تصریح نمود : از وظایـــف حوزه هنری ترویج و اشـــاعه فرهنگ ایثار و شـــهادت و حفظ و پاسداری از دستاوردهای انقلاب اسلامی و دفاع مقدس اســـت و هنرمندان متعهد این نهاد انقلابی ، با تولید آثار فاخر هنری، نقش خود را در این زمینه به خوبی ایفا می کنند.

بیشدار با اشاره به فعالیتهای حوزه هنری در زمینه انقلاب اســـلامی و دفاع مقدس اظهار داشـــت: هنر متعهد یکی از نیازهای انقلاب اسلامی اســـت که این نهاد انقلابی با هدف شناسایی و تربیت نیروهای ارزشی و انقلابی برای تولیـــد آثار فاخر و در شـــان انقلاب اسلامی تلاش می کند و مسلما این فعالیتها اگر در خدمت انقلاب و اسلام باشد ، باعث سعادت جامعه خواهد شد.وی ، تولید فکر و نجات جامعه را وظیفه هنر و هنرمند دانست و گفت: وقتی تاریخ هنر پس از انقلاب را دنبال می کنیم، نشانه های روشن و زیبایی از تجسم آرمانهای انقلابی را در این میدان وسیع و موثر می بینیم.وی در ادامه افزود: هنرمندان انقلاب اسلامی با مهارتها و توانایی‌های خود ، همراه با معرفتی معنوی توانستند بسیاری از ارزش‌ها و حماسه‌های انقلاب اسلامی را در قالب آثار هنری ارائه کنند.

بیشدار در پایان تاکید نمود: حوزه هنری در زمینه فرهنگ انقلاب اسلامی ودفاع مقدس به صورت ویژه به فعالیت می پردازد و یکی از وظایف مهم این دستگاه فرهنگی ، توجه ویژه به ثبت و جمع آوری تاریخ انقلاب اسلامی و خاطرات رزمندگان دفاع مقدس است و همین تکلیف باید انگیزه هنرمندان را برای تحقق این هدف بزرگ افزایش دهد.

در بندرعباس برگزار می شود

دومین جایزه معماری فصلنامه تخصصی "هنر نما معمار"

دومین جایزه معمـــاری فصلنامه تخصصی هنر نما معمار در بندرعباس برگزار می شود.

مدیر برنامه دومین جایزه معماری "فصلنامه تخصصی هنرنما معمار" از برگزاری این برنامه برای دومین بار در شهر بندرعباس با حضور شرکت کنندگانی از سراسر ایران خبر داد.

به گزارش دبیرخانه این برنامه، اشکان نصیری در اینباره عنوان کـــرد: فراخوان دومین جایـــزه بزرگ معماری فصلنامه تخصصی هنرنما معمار در سراســـر ایران به صورت همزمان با موضوع "ساختمان های تجاری که در بیست سال گذشته در شهرهای ساحلی کشور واقع شده اند" انتشار یافته است.

وی توضیح داد: ترویج نوآوری در سیستم فرهنگی و اجتماعی به واســـطه تخصص معاری، به کارگیری هنر معاری جهت بهبود بخشیدن به فضاهای شهری ، معرفی نسل نوی طراحان و انتقال تجارب پیشکسوتان، ایجاد توجه به زمینه گرایی به ویژه دریا و ساحل ، معطوف کردن توجه دست اندرکاران به طراحی با کیفیت معارانه، متناسب با اقلیم ، شهرهای ساحلی ترویج استقبال از به کارگیری خلاقیت و نوآوری در طراحی و معاری پیشرو ، ارتقای افکار و دیدگاه عمومی جهت استفاده از مصالح بوم آورد و پاک، ترغیب معاران و کارفرمایان به استفاده بهینه از انرژی های سبز و پاک و شناسایی راهکارهای تخصصی جهت حفاظت فضاهای معاری از آلودگی های بیروناز اهـــداف برگزاری این جایزه است.

نصیری در خصوص زمانبندی جایزه نیز یاداور شـــد: مرحله اول ارســـال مدارک پنجشنبه ۲۷ آبان، مرحله دوم ارسال آثار شنبه ۶ آذر ماه و داوری نهایی یکشنبه ۱۴ آذر ماه جاری خواهد بود.

مدیر برنامه دومین جایزه معماری "فصلنامه تخصصی هنرنما معمـــار" در ادامه در مورد داورهای این جایزه گفت: داوران این جایزه هادی تهرانی ، شـــهاب الدین ارفعی ، داراب دیبا و فرهاد احمدی از بزرگان این هنر در عرصه ملی و بین المللی انتخاب شـــده اند که آثار به صورت دو مرحله حـــذف و انتخاب برای گزینش پروژه های نهایی انتخاب خواهند شد.

نصیری در پایان عنوان کرد: اعلام نتایج داوری و اهدا جوایز برگزیـــدگان در روز یکم دی ماه جاری انجام می شود که مکان برگزاری آن متعاقبا اعلام خواهد شد.

همایش "سیدالعارفین" در "گچینه" سیریک

همایش سیدالعارفین با هدف تبیین مقام شامخ حضرت امام سجاد(ع) با حضور برادران و خواهران اهل تسنن و تشیع در مسجد روستای گچینه بخش بمانی شهرستان سیریک برگزار شد.

به گـــزارش روابط عمومی اداره کل فرهنگ و ارشـــاد اسلامی هرمزگان ، حجت الاسلام و المسلمین محمدرضا میرجلیلی، اســـتاد حوزه و دانشگاه در این مراسم گفت: امام زین العابدین(ع) در عصری رسالت و امامت خود را آغاز کرد که تنها سه تن پیرو واقعی داشت و ایشان حرکت جهاد فرهنگی و پرورش شـــخصیت‌ها را در دستور کار خود قرار داد و با یک حرکت عمیق و دامنه دار به ایفای نقش پیشوایی خود پرداخت و زمینه ساز انقلاب فرهنگی امام باقر(ع) و امام صادق(ع) شد.

وی عنوان کرد: تعلیم، و تربیت شـــاگردان برجسته از بزرگترین حرکت های امام ســـجاد (ع) برای دین اسلام بود که در شرایط بسیار سخت و دشوار دشمنان اسلام به احیا و زنده نگه داشتن قیام امام حسین (ع) و اسلام ناب پرداخت و با هوشیاری برای هدایت مردم و روشن شدن اذهان عمومی از دعا استفاده کرد.

میر جلیلـــی افزود: گرچه حضرت امام ســـجاد(ع) در واقعه‌ی جانگداز کربلا حضور داشت، اما مشیت و تقدیر الهی این بود که ایشـــان به دلیل داشـــتن کسالت، امکان حضور در صحنه‌ی نبرد را نداشـــته باشد تا بتواند بعدها در کنار حضرت زینب(س)، برای حراست از ارزش های اصیل اسلامی و مســـلمانان به افشاگری علیه حکومت خودکامه بنی امیه بپردازند و ادامه دهنده دین مبین اسلام در جهان باشد.

مبلغ بین المللی حوزه فرهنگی و مذهبی ابراز کرد: تمام مسلمانان اعم از شیعه و سنی باید با استفاده از این مکتب به بهترین نحو، معارف اهل بیت(ع) را برای جوانان بازگو و ترویج کنند و آنان را برای مبارزه منطقی و مســـتدل با دشمنان اسلام در جامعه مهیا کنند.

در ادامه حجت الاسلام و المسلمین سید محمد حسینی مشاور مدیر کل فرهنگ و ارشاد اسلامی هرمزگان گفت: برگزاری همایش ها و گنگره های امام سجاد(ع) بهترین برنامه فرهنگی برای مقابله با جنگ نرم است و صحیفه سجادیه فقط کتاب نیست بلکه در آن هم بحث زندگی دنیا و آخرت به خوبی گفته شده است.

وی افزود: مهم ترین علت ماندگاری نهضت عاشورا نقش امام ســـجاد (ع) و حضرت زینب(ع) است و سرچشمه ولایت در جامعه اسلامی از امام سجاد(ع) است و ایشان دین، مذهب و ایثارگری و شهامت و شجاعت را در اسلام ماندگار کرد.

حجت الاسلام و المســـلمین سید محمد حسینی اضافه کرد: از دیگر علل ماندگاری نهضت و قیام بزرگ عاشورا نوشـــتن کتاب صحیفه سجادیه به دســـتان مبارک این حضرت است که زندگی توام با معنای ولایت فقیه را در سطح جامعه کاربردی می کند و ولایت را سرچشمه زلال زندگی مسلمان قرار می دهند تا هیچ وقت بدون رهبری و مرجع دینی حتی در زمان غیبت نباشند.

در ادامه این همایش مداحان اهل بیت عصمت و طهارت (ع) به ذکر توسل و مداحی پرداختند.

حضور هنرمندان هرمزگانی در کارگاه نمایشنامه نویسی یزد

به همت مرکز هنرهای نمایشی حوزه هنری ، یک دوره کارگاه نمایشنامه نویسی با حضور استاد نصرالله قادری ، در شهر یزد برگزار خواهد شد.

به گزارش روابط عمومی حوزه هنری هرمزگان ، انوشیروان پیش دار با اعلام این خبر افزود : مرکز هنرهای نمایشـــی حوزه هنری ، با تقسیم بندی مراکز اســـتانی حوزه هنری به پنج منطقه ، اقدام به برگزاری کارگاههای نمایشنامه نویســـی در سطح کشور نموده است که از هر استان ، سه نفر به این کارگاهها اعزام شـــده و با اصول نمایشنامه نویسی به صورت کارگاهی ، آشنا خواهند شـــد.وی در ادامه بیان داشـــت : مرحله نخســـت این کارگاه از تاریخ ششم لغایت هشـــتم آبان ماه با حضور استانهای هرمزگان ، یزد ، کرمان ، سیستان و بلوچســـتان ، خراسان رضوی و جنوبی به میزبانی حوزه هنری یزد برگزار خواهد شـــد که از اســـتان هرمزگان ، جعفر مویدی ، سلیمه کلانتری و جعفر قاسمی ، به این کارگاه ، اعزام می گردند.وی در پایان ضمن تشکر از کوروش زارعی ، مدیر مرکز هنرهای نمایشی حوزه هنری به دلیل حمایت از هنرمندان مراکز استانی ، اظهار امیدواری نمود تا با برگزاری مستمر کارگاه های نمایشنامه نویسی ، مشکل کمبود نمایشنامه های مناسب در حوزه های انقلاب اسلامی ، دفاع مقدس ، تمدن اسلامی ، اخلاق و خانواده و .... برطرف شده و هنرمندان بتوانند با شـــرکت در این کارگاهها ، نمایشنامه های متناسب با اهداف حوزه هنری را در استانها تولید نمایند.

مجموعه پیام های شهدای هرمزگان

حدیث افلاکیان

شهید حسین نظری

پدرجان هر روز ما عاشـــورا و همه جا کربلا است و تنها خواهشی که من از شما دارم این است که هرگز این خیال را در دل خود را ندهید که دیگر پیر شده ام. از شما هرکاری برمی آید. بله بودند کسانی که پیرتر از شما بودند مثل حبیب ابن مظاهر که در ظهر عاشورا جلوی تیر دژخیمان را که مثل باران بهاری به طرف مردان حق می بارید ایستاد.

شهید بختیار نکوئی

در مقابل حق همیشه مثل آتش داغ باشید. حق از آتش صادر می شود نه آب... حقی که رضای خدا در آن باشد. صله رحم را مراعات نمایید. امر به معروف و نهی از منکر کنید. سعی کنید روز بعد را بهتر از روز اول، پشت سر گذارید.

شهید سعید موسی زاده

همیشه در مراسم مذهبی شرکت کنید.

شهید گنجعلی دارا

تنها رمز پیروزی مسلمانان اتحاد، همبستگی و ایمان است.

شهید امیدرضا گنجی پور سراجی

برادرم رفتار و کردارت را با قوانین اسلام تطبیق بده.

شهید غلامشاه ذاکری قشمی

با هم متحد باشید پشـــت هم را خالی نکنید و دفاع کنید و از ناحق و دروغ و غیبت فرار کنید، متکی به خدا باشـــید. هرچه می خواهید از خدا بخواهید نه از بنده خدا.

شهید ابراهیم تنیده

دل به رحمت تو بسته ام خودت گفته ای که پشیمانان را خواهم بخشید. شنیده ام که می گویند روز قیامت مجرمی را به سوی جهنم روانه می کشـــند و او همینطور که می رود پشت سرش را نگاه می کند وقتی از او می پرسند چرا پشت سرت را نگاه می کنی؟ او می گوید: من شنیده ام که خداوند ارحم الراحمین است، به من گفته اند که خداوند توبه کنندگان را می آمرزد.

شهید حمید توسلی سیرمندی

ای خدا بر من گناهکار که به سوی تو می آیم منت گذار و توبه ناچیزم را بپذیر. این بنده ای که هزار بار توبه کرد و باز هم توبه خود را شکست. ای خدایی که رحمتت بر غضبت سبقت دارد.

شهید عبدالمجید قنبری باغستانی

به جبهه آمدم تا شاید بتوانم در این سرزمین مقدس از گذشته خود توبه کرده و ادامه دهنده خون شهیدان باشم.

شهید عیسی کریمی

بارخدایا تو را به محمد هاشمی (ص) آخرین فرستاده ات قسم، تو را به چهارده معصوم (ع) قسم ، تو را به شهیدانی که فرمودی آنان را دوست می داری قسم، از گناهم درگذر، سپس شهادت را نصیبم گردان.

اداره کل بنیاد شهید و امور ایثارگران هرمزگان

نوبت دوم

آگهی فراخوان عمومی ارزیابی و انتخاب پیمانکاران صلاحیت دار

شهرداری جناح در نظر دارد به استناد آئین نامه ارجاع کار به پیمانکاران مصوب هیئت محترم وزیران به شماره ۶۳۰۰۷ ت/۲۳۳۳۱ مورخ ۸۱/۱۲/۱۹ ، جهت اجرای پروژه آسفالت کوچه و معابر و تکمیل پارک بانوان، به پیمانکاران تعیین صلاحیت شده سازمان مدیریت و برنامه ریزی در رشته راه وترابری که دارای ظرفیت آماده بکار متناسب با برآورد پروژه می باشند واگذار نماید . لذا متقاضیان می توانند از تاریخ انتشار آگهی نوبت دوم حداکثر ظرف مدت ۱۰ روز جهت تحویل اســـناد و مدارک به واحد قراردادهای شهرداری جناح واقع درجناح - خیابان شهرداری مراجعه نمایند .ضمناً شهرداری در رد یا قبول پیشنهادات مختار است .

ردیف	پروژه	مبلغ پیمان(میلیون ریال)	محل اجرای پروژه	رشته	تضمین شرکت در فراخوان(ریال)
۱	آسفالت کوچه ومعابر	۴/۰۰۰	جناح	راه و ابنیه	۲۰۰/۰۰۰/۰۰۰

اسناد و مدارک : ۱- تضمین شرکت در فراخوان ۲- تصویر اساسنامه شرکت و آخرین تغییرات شرکت ۳- تصویر گواهی صلاحیت و رتبه بندی شرکت ٤- گواهی سابقه اجرایی در زمینه کار مورد نظر و رضایت نامه کارفرمایان قبلی ٥- لیست و مدارک کادر فنی و فهرست وتصویر اسناد ماشین آلات شـــرکت ٦- تکمیل فرم خود اظهاری ممهور به مهر شرکت درمورد پیمانهای در دست اجرا یا انجام شده قبلی.

سایر جزئیات ومشخصات در اسناد مناقصه قید گردیده است .

روابط عمومی شهرداری جناح

فراخوان واگذاری ظرفیتهای تبلیغاتی استان

اداره کل راهداری و حمل ونقل جاده ای استان هرمزگان

با توجه به اینکه اداره کل راهداری وحمل ونقل جاده‌ای استان در نظر دارد نسبت به واگذاری ظرفیت های تبلیغاتی در سطح محورهای برون شهری استان براساس مکانیابی های انجام شده به شرکتها و متقاضیان توانمند و واجد شرایط جهت انجام تبلیغات و ارتقاء سطح مبلمان جاده ای واصلاح نمای بصری واگذار نماید، لذا متقاضیان حداکثر ظرف مدت یک هفته می توانند پیشنهادات خود را در محورها بصورت تفکیک شـــده و جداگانه به این اداره کل واقع در بندرعباس - بلوار امام خمینی (ره) روبروی سه راه آزادگان - جنب بانک صادرات ارائه و به اداره بازرگانی وسرمایه گذاری مراجعه نمایند.

شماره تماس: ۳- ۳۳۳٤۹۱۰۰ داخلی ٦۳٥ - ٦۳٦

تاریخ انتشار نوبت اول: سه شنبه مورخ ۹۵/۰۸/۱۱

تاریخ انتشار نوبت دوم: پنج شنبه مورخ ۹۵/۰۸/۱۳

شناسه آگهی : ٦٦۲۲

امر به معروف ، یعنی تشویق یکدیگر به رعایت حقوق شهروندی و همسایگی

روابط عمومی سازمان مدیریت و نظارت بر تاکسیرانی بندرعباس

یکی از عوامل اطمینان بخش جامعه تدوین و نشر استانداردهای مطمئن است

روابط عمومی
اداره کل استاندارد هرمزگان

دریا
۵
سه‌شنبه ۱۱ آبان ۱۳۹۵
۱ صفر ۱۴۳۸
سال پانزدهم شماره ۲۳۴۱

بازداشت سارقی که زیر خودرو مخفی شد

پسر جوانی که برای فرار از پلیس زیر یک خودرو مخفی شـــده بود توســـط ماموران بازداشت شد.

به گزارش جـــام جم آنلاین از تســـنیم، ســـاعت ۲:۳۰ بامداد پنجم آبان سال جاری ماموران کلانتری ۱۲۴ قلهک هنگام گشـــت‌زنی در خیابان نعمتی به دو پسر جوان که در حال پرسه‌زنی بودند مشکوک شـــدند که دو پســـر جوان با دیدن مامـــوران پا بـــه فرار گذاشتند.

تعقیـــب و گریز ماموران برای دســـتگیری این دو نفر ادامه داشـــت و آنها توانستند یکی از ایـــن دو جـــوان را که زیر خودرویـــی مخفی شـــده بود دستگیر کنند.

همچنین از پسربازداشت‌شده یک چاقو و پیچ‌گوشـــتی که به‌نظر می‌رســـید برای سرقت منزل از آن اســـتفاده می‌شود، کشف شد.

متهم دســـتگیر به دادســـرای ناحیه ۳۴ تهران منتقل شـــد و در اظهاراتش به ایرد موســـی بازپـــرس شـــعبه پنجـــم این دادســـرا گفت: من برای کار از یکی از شـــهرهای جنوبی کشـــور به تهران آمده بودم و زمانی که دستگیر شدم منتظر یکی از دوســـتانم بودم که با دیدن مأموران ترسیدم و فرار کردم.

ســـرانجام متهم این پرونده که ســـابقه کیفری و شرارت دارد به علـــت تناقض‌گویی برای ادامـــه تحقیقـــات در اختیار مأمـــوران اداره آگاهی قرار گرفت.

در امتداد تاریکی

من هم فریب خوردم!!

هیچ گاه فکر نمی کردم به همین راحتی گول چرب زبانی های ســـپهر را بخورم و بدون هیچ تحقیقی حرف های او را برای ازدواج باور کنم.

دختر ۲۷ ســـاله ای که اشک پهنای صورتش را خیس کرده بود و آرام و قرار نداشت در حالی که عنوان می کرد من هم فریب خورده ام اما کسی حرف های مرا باور نمی کند به تشریح چگونگی آشـــنایی اش با ســـپهر پرداخت و به کارشناس اجتماعی کلانتری سجاد مشهد گفت: من در یک شـــرکت تبلیغاتی مشغول به کار هستم. از حدود یک سال پیش با سپهر که همکارم بود در شرکت آشنا شدم. سپهر مردی بسیار سنگین و باوقار به نظر می آمد به طوری کـــه حتی با هیچ خانمی صحبت نمی کرد. یک روز که من مشغول خوردن صبحانه بودم سپهر با نان تازه ای وارد اتاق شد و نان را به من تعارف کرد که این شـــروع رابطه مقدماتی من و او شد.

بعد از تعطیلی شـــرکت وقتی قصد داشـــتم با خودرویم به ســـوی خانه حرکت کنم ســـپهر را مقابل شرکت دیدم که منتظر تاکسی بود. آن روز به خودم اجازه دادم که او را سوار ماشین کنم. با بوق زدنم او به ســـمت ماشین آمد و سوار شد. در طول مسیر سر صحبت با سپهر باز شد. ابتدا او عنوان کرد که مجرد اســـت و در مشـــهد تنها زندگی می کند و خانواده اش نیز در شهرســـتان به ســـر می برند. این گونه ارتباط من و ســـپهر به رابطـــه ای صمیمانه تبدیل شـــد تا جایی که ماشـــینم را در اختیارش گذاشتم تا از آن بتواند اســـتفاده کند. روزها به همین ترتیب می گذشت و سپهر به من ابراز علاقه می کرد و در این میان همکاران خانمی که در شرکت بودند به من غبطه می خوردند و می گفتند که عجب شانس خوبی داری که پســـر نجیبی مثل سپهر با تو آشنا شده اســـت! ســـپهر گفته بود که در اولین فرصت با خانواده اش به خواســـتگاری ام می آید و ما با هم ازدواج می کنیم.

مـــن هم خانواده ام را در جریـــان قرار دادم که آمادگی لازم را برای مراســـم خواســـتگاری و ازدواج من داشـــته باشـــند. تا این که یک روز ظهـــر وقتی مرا به در منزلم رســـاند برای انجام کارهایش با اتومبیل به راه افتاد. شـــب از نیمه گذشته بود که با زنگ تلفن از خواب پریدم. وقتی گوشـــی را جواب دادم متوجه شدم از کلانتری کاظم آباد تماس گرفته اند و با ســـوال کردن در مورد مشخصات اتومبیلم، ترسیدم که مبادا سپهر تصادف کرده باشد . با مدارک اتومبیلم به سوی کلانتری به راه افتادم. زمانی که آنجا رسیدم سپهر را دیدم که همراه یک گروه در پارتی دســـتگیر شده اســـت و همه آن ها به کلانتری منتقل شده بودنـــد. اگرچه مدارک اتومبیلـــم را به ماموران ارائـــه دادم اما باز هم خـــودرو را در پارکینگ نگه داشـــتند و توقیف کردنـــد. از این رو خیلی عصبانی و ناراحت شده بودم. این در حالی بود که متوجه شدم سپهر همسر و ۲ فرزند دارد و با حرف هایش مرا فریب داده و با احساسات من بازی کرده است. نه تنها او دروغگو و شیاد است بلکه با این روش قصد اخاذی از من داشته است.

چند روز بعد از این ماجرا خانمی که همسر سپهر بود حکم جلب مرا گرفتـــه و مرا به جرم رابطه نامشروع و تبانی دستگیر کرده اند. من اصلا نمی دانســـتم که او متاهل است چرا که او خودش را مجرد معرفی کرده بود و مـــن به امید ازدواج با او بودم. من نیز هرگز او را نمی بخشـــم اما هیچ کس مرا درک نمی کند و... در این هنگام بود که همسر سپهر فریاد زد: دروغ می گویی! تو شوهر مرا قاپیدی! من روزگارت را سیاه می کنم و...

بازداشت و بازجویی پزشک مشهور صحت دارد؟

پس از مسمومیت و فوت دو تن از اعضای خانواده پزشک مشهور تبریزی به علت خوردن غذای آلوده، گمانه زنی در مورد این حادثه آغاز شد، اخیرا برخی منابع از دســـتگیری و بازجویی پزشک تبریزی خبر می‌دهند.

بـــه گزارش جام جم آنلاین از فـــارس، ۱۷ مهرماه خبری مبنی بر فوت چند تن از اعضای خانواده پزشـــک تبریزی در رسانه ها پخش شد. پزشـــکی که به خاطر تجویز نسخه های خوش خط، توصیه به گوش دادن صدای شـــجریان برای بهبود بیماری و تقبل هزینه درمان برخـــی از بیمارانش در فضای مجازی به شهرت رسید.

مرگ خانواده پزشک

روز شـــنبه (۱۷ مهر) خبر رســـید که پنج عضو خانواده پزشک تبریزی شامل همســـر، مادر، پدر، برادر و مادربزرگ با خوردن غذای نذری آلوده دچار تنگی نفس شده‌اند و همسر و مادربزرگ پزشک، پس از انتقال به بیمارستان جان خود را از دست داده‌اند.

فرد ناشناسی غذای نذری آلوده می آورد

به دنبال مســـمومیت و فوت دوتن از اعضای خانواده پزشـــک تبریزی، علت حادثه این گونه بیان می شود که: مردی با مراجعه به درمانگاه محل فعالیت دکتـــر (درمانگاه تیموری تبریز) از او درباره تعداد اعضای خانواده‌اش ســـوال پرسیده و روز بعد هم برایشان غذای نذری می برد.

پزشک نیز پس از بردن غذاها به خانه، برای انجام کاری از منزل خارج شده اما در بازگشت با پیکرهای نیمه‌جان مادربزرگ، پدر، مادر، برادر و همســـر روبرو می شود. وی بلافاصله با اورژانس تماس گرفته و درخواســـت کمک فوری مـــی کند. دقایقی بعد هم اعضای خانواده‌اش به بیمارســـتان سینا انتقال می یابند اما با وجود تلاش پزشکان ابتدا مادربزرگ و سپس همسر جوان، جان خود را از دست می دهند. روابط عمومی دانشگاه علوم پزشکی تبریز هم اعلام کرد که خانواده پزشـــک تبریزی مورد سوءقصد قرار گرفتند بعد از انتشـــار این خبر، بررســـی ها برای مشخص شدن صحت و سقم موضوع آغاز می شود. سید جمال حسینی، مدیر روابط عمومی دانشگاه علوم پزشکی تبریز در این‌باره می گوید: مسمومیت غذایی این خانواده مشخص و قطعی شده است، بنابراین خانواده پزشـــک جوان تبریزی به دلایل مشکوک و با غذای آلوده نذری مورد سوءقصد قرار گرفته‌اند.

بعد از بررســـی و گرفتن نمونه، روابط عمومی پزشـــکی قانونی آذربایجان شـــرقی اعلام می کند که نمونه‌های سم‌شناســـی و آسیب‌شناسی از جسد مادربزرگ پزشک گرفته شده و در حال بررسی اســـت اما اینکه غذای نذری مسموم بوده، تقریبا حتمی است.

ورود وزیر بهداشت به ماجرا

حسن هاشمی، وزیر بهداشـــت، نیز در پیامی درگذشت همسر و مادربزرگ پزشـــک تبریزی را به وی تسلیت می گوید و بر پیگیری دلیل این حادثه تاکید می کند.

همچنین وزیر بهداشـــت از دکتر صومی، ریاست دانشگاه علوم پزشـــکی تبریز می خواهد به عنوان نماینده وزیر، پیگیری علت وقوع این حادثه را تا حصول نتیجه نهایی برعهده داشته باشد.

ایرج حریرچی، قائم مقام و معاون کل وزارت بهداشت نیز به‌دنبال این حادثه، شـــبانه و به نمایندگی از سوی وزیر بهداشت راهی تبریز می شود و با عیادت از پدر، مادر و برادر پزشک ۳۲ ساله ضمن همدردی با خانواده آنها می گوید: از همه بویژه رســـانه‌ها می‌خواهم از هرگونه گمانی‌زنی و قضاوت‌های شتابزده در این‌باره خودداری کرده و اجازه دهند دستگاه‌های امنیتی و قضایی ابعاد اصلی این حادثه را کشف کنند. دانشگاه علوم پزشکی تبریز هم از طریق مقامات استانی پیگیر این حادثه است و دستگاه‌های امنیتی و قضایی استان نیز در حال بررسی موضوع هستند.

نماینده مردم تبریز در مجلس: مسمومیت خانواده پزشک تبریزی باید پیگیری شود

پای پرونده خانواده پزشـــک تبریزی به مجلس باز می شود و محمد اسماعیل سعیدی، نماینده تبریز، آذرشهر و اسکو و عضو کمیسیون فرهنگی مجلس طی اظهاراتی اعلام می کند: مجلس باید حادثه مسمومیت خانواده پزشک تبریزی را پیگیری کند. در حال حاضر باید مشخص شود این غذای آلوده به صورت عمدی تهیه شده یا عمدی در کار نبوده است. از مسئولان امنیتی و پلیس آگاهی نیز می‌خواهم مراتب را با جدیت و به سرعت پیگیری کنند تا عاملان این حادثه مشخص شوند. با توجه به اینکه این حادثه بعد از خوردن غذای نذری پیش‌آمده بازتاب‌های زیادی در داخل استان و کشور داشته است و باید هرچه سریع‌تر موضوع بررسی ونتایج برای تنویر افکار عمومی اطلاع‌رسانی شود.

معاون سیاسی امنیتی استاندار آذربایجان شرقی: در نذری بودن غذا تردید است ســـعید شبستری‌خیابانی، معاون سیاسی امنیتی استاندار آذربایجان شرقی اعلام می کند: مرگ دو نفر از اعضای خانواده پزشک تبریزی به هیچ عنوان امنیتی نبوده و متولیان امر در حال بررسی ابعاد مختلف موضوع هستند، اینکه گفته می‌شود علت فوت همســـر و مادربزرگ پزشک تبریزی مصرف غذای آلوده بوده هنوز مسجل نشده و حتی نذری بودن غذای مصرفی توســـط خانواده فرد مذکور هم محل تردید اســـت. پدر، مادر و برادر این فرد نیز از این غذا استفاده کرده بودند و نمی‌توان مطمئن بود علت مســـمومیت و فوت، غذای آلوده باشد و تا زمانی که ابعاد مختلف موضوع به طور دقیق بررســـی نشده نمی‌توان نظر قاطعانه‌ای در این ارتباط داشت.

گمانه زنی ها درباره ابعاد جدیدی از موضوع

گمانـــه زنی ها در مورد ابعاد مختلف ایـــن ماجرا ادامه دارد، در حالیکه قبل از این معاون سیاسی امنیتی استاندار آذربایجان شرقی گفته بود: اینکه علت فوت همسر و مادر بزرگ پزشک تبریزی مصرف غذای آلوده و نذری باشـــد،محل تردید است؛ به تازگی برخی اخبار حکایت از این دارد که این پزشـــک از ۸ روز قبل در بازداشت به سر برده و از ۲ روز قبل نیز تحت بازجویی های تخصصی نهادهای انتظامی و قضایی قرار گفته است.

در همین رابطه نیز یکی از مسئولین دانشگاه علوم پزشکی تبریز اظهار می کند: این پزشک تبریزی چند روزی است به علت اتهام به قتل خانواده اش در بازداشـــت به سر برده و تحت بازجویی قرار گفته است.

جدال «هستی» با مرگ

پدر معتاد نوزادش را ضربه مغزی کرد. پدر شیشـــه ای پس از مصرف مواد مخدر و توهمات پس از آن، اقدام به پرتاب کردن نوزاد ۴ ماهه خود کرده و این نوزاد اکنون به علت ضربه مغزی شـــدن در بیمارستانی در اصفهان بستری است.

به گزارش جام جم آنلاین از میزان، امروز ســـیزدهمین روز است که در بیمارستان امام حسین (ع) اصفهان بستری است و این روزها به علت وخامت حالش، پزشکان امید چندانی به زنده بودنش ندارند. تاکنون ۲ بار تحت عمل جراحی قرار گرفته و پزشکان اعلام کرده اند که باید برای زنده ماندنش دعا کرد. «هســـتی» اما پدر و مادری ندارد که بخواهند برای سلامتی اش دعا کنند. حتی کسی منتظرش نیست که بعد از ۲ بار عمل جراحی، سالم از بیمارستان خارج شود زیرا آنها نوزاد خود را ترک کرده اند.

هستی نوزاد ۴ ماهه با تمام معصومیتی که یک نوزاد دارد به این خاطر که مادرش مصرف کننده مواد مخدر بوده، معتاد متولد شده و روند ترک او طی نشده است.

علاوه بر اینها، این نوزاد تحت آزار و اذیت والدین معتاد خود قرار گرفته و اکنون به علت ضربه مغزی شدن در بیمارستان بستری است. پزشکان اعلام کرده اند که این نوزاد توسط والدین معتادش پرتاب شده و پس از آن ضربه مغزی شده است.

والدین او، پس از رساندن هستی به بیمارستان متواری شده و حتی اثری هم از خودشان باقی نگذاشته اند. با نگاهی به چهره این کودک به خوبی می توان دریافت که او روزهای دشواری را داشته و حتی به خاطر گریه زیاد که می تواند ناشی از درد شدید باشد، ناف او به صورت غیر قابل باوری متورم شده اســـت. هستی اگرچه تنها ۴ ماه دارد اما این روزها در حال جنگیدن با مرگ است و به نظر می رسد زندگی در شرایط دشوار را از همان زمان بارداری مادر معتادش تمرین کرده است.

این نوزاد همچنان در بیمارستان بستری است و قرار شده پس از بهبود کامل و ترخیص از بیمارستان، سرپرستی او به سازمان بهزیستی کشور واگذار شود.

در همین ارتباط، الناز زارعی، مددکار موسسه خیریه مهرآفرین گفت: ۱۳ روز پیش پدر و مادر معتادی نوزاد خود را به بیمارستان امام حسین (ع) شهر اصفهان منتقل کرده و اعلام کرده اند که او از یک سطح پرت شـــده است. وی می افزاید: مددکاران بیمارستان پس از بررسی اظهارات پدر و مادر این نوزاد، متوجه شدند که نوزاد ۴ ماهه از سوی پدرش پرتاب و پس از آن ضربه مغزی شده است.

این مددکار اجتماعی با اشاره به اعتیاد پدر و مادر نوزاد ۴ ماهه می گوید: پدر و مادر این نوزاد هر دو معتاد بوده و پدر پس از مصرف مواد مخدر و توهمات پس از آن، اقدام به پرتاب فرزند خود کرده اســـت. زارعی از اعتیاد نوزاد ۴ ماهه خبر می دهد و می گوید: با آزمایش های انجام شده از سوی پزشکان، مشخص شد که نوزاد ۴ ماهه نیز معتاد است و پس از تولد، مراحل درمان او طی نشده است.

وی در خصوص وضعیت حال حاضر نوزاد ۴ ماهه می گوید: هستی اکنون در شرایط چندان مساعدی نیست و پس از بستری شدن او، پزشکان تاکنون ۲ بار این نوزاد را تحت عمل جراحی قرار داده اند.

این مددکار اجتماعی با اشاره به متواری شدن پدر و مادر این نوزاد می گوید: پدر و مادر هستی پس از اینکه او را به بیمارســـتان آورده اند، با دادن آدرس و شـــماره تلفن جعلی، از محل متواری شده و فرزندشان را به حال خود رها کرده اند.

زارعی در خصوص اقدامات صورت گرفته به منظور سرپرستی نوزاد ۴ ماهه می گوید: پس از بررسی های صورت گرفته، مقرر شد این نوزاد ۴ ماهه به علت عدم صلاحیت پدر و مادر پس از طی مراحل درمان به سازمان بهزیستی کشور واگذار شود

روی موج حادثه

کشف جسد کارگر جوان در حادثه تخریب چاه

سخنگوی ســـازمان آتش نشـــانی و خدمات ایمنی شـــهرداری تهران از پایان عملیات جســـتجو در حادثه تخریب چاه در میدان هفت تیر خبر داد و گفت: با تلاش چندین ســـاعته آتش نشانان جســـد یک کارگر جوان حدود ۲۲ ساله از درون چاه کشف شد.

به گزارش جام جم آنلاین، ســـید جلال ملکی در گفت و گـــو با ایرنا افـــزود: ســـاعت ۱۵ و ۳۵ دقیقه امروز حادثه تخریب چاه در میدان هفت تیر به ســـامانه ۱۲۵ اعلام و ماموران چندین ایســـتگاه آتش نشانی به محل حادثه اعزام شدند. وی بیان کرد: دیواره یک دهانه چاه فاضلاب بدلایل نامشخص تخریب و یک کارگر حاضر در محل در میان انبوه خاک مدفون شد.

ملکی خاطرنشـــان کرد: پس از تلاش ۴ ســـاعته آتش نشـــانان در حوالی ساعت ۲۱ امشب موفق شدند جسد یـــک کارگر جوان را از درون چاه خارج کنند. گفته می شود این کارگر جوان تبعه کشور افغانستان است.

فرمانده انتظامی بندرلنگه خبر داد

کشف محموله یک میلیاردی سیگارقاچاق در بندرلنگه

فرمانده انتظامی شهرســـتان بندرلنگه از کشـــف یک میلیـــون و ۱۸۰ هزار نخ ســـیگار خارجـــی قاچاق به ارزش یک میلیارد و ۱۸۰میلیون ریال در این شهرستان خبر داد. ســـرهنگ ''محمود حافظـــی'' در گفت و گو با خبرنگاران ، گفت: برابـــر اخبار واصله مبنی بر تردد یک دســـتگاه خودرو حامل محموله قاچاق در مســـیر ''کوشـــک'' به ''چاه دراز'' که ســـریعا عوامل انتظامی پاسگاه ''دژگان و کوشک'' جهت بررسی موضوع وارد عمل شـــدند. وی افزود:ماموران پس از حضور در محل مشـــاهده کردند یک دستگاه نیســـان حامل بار سیگار قاچاق در حال تردد می باشـــد که بلافاصله نســـبت به توقیف خودرو اقدام نمودند که راننده به ایست ماموران توجهی نکرد و از محل متواری که با تیزهوشی و شگرد خاص پلیسی خودرو متوقف شد.

ســـرهنگ حافظی در ادامه اذعان داشت : در بازرسی از خودرو تعداد یک میلیون و ۱۸۰هزارنخ سیگار خارجی قاچاق به ارزش یک میلیارد و ۱۸۰ میلیون ریال کشف و در این رابطه یک متهم دســـتگیر و جهت سیر مراحل قانونی به مراجع قضایی معرفی شد.

ســـرهنگ حافظی در خاتمه با تأکید بر اجرای مســـتمر طرح های پاکسازی نقاط آلوده به قاچاق در شهرستان و قدردانی از همکاری خوب شهروندان با پلیس تصریح کرد: یکی از رسالت های نیروی انتظامی، برقراری نظم و امنیت عمومی اســـت و پلیس با تمام توان و اقتدار در این راه گام برمی دارد.

راز قتل ملکه زیبایی ۶ ساله پیچیده تر شد

جانبنت رمزی دختربچه زیبا و شش ساله ای است که درست بیست سال پیش به شکل مرموزی به قتل رسید.

بـــه گزارش جام جم آنلاین ، این دختر بچه یک ســـال قبـــل از قتل عجیبش به عنوان ملکـــه زیبایی دختربچه های آمریکایی شناخته شده بود و شهرت بسیار زیادی داشت. پس از قتل تکان دهنده جانبنت شش ساله ابتدا عنوان شد که درگیری بر سر یک نارگیل با برادر بزرگتر و نه ســـاله اش این قتل را رقم زده است،چیزی که بعدا تکذیب شـــد. معلم خصوصی این دختربچه نیز به عنوان یکی از مظنونین دستگیر اما بعدا تبرئه شد.

سال ها گذشت و معمای قتل این دختر کوچک و مشهور حل نشده باقی ماند تا اینکه اخیرا بررسی مجدد DNA خون یافت شده بر روی لباس این دختر در زمان مرگ فاش کـــرده که این خون نه فقط متعلـــق به یک نفر که متعلق به چندین نفر است.

ایـــن موضوع که چند نفر در قتل ایـــن دختربچه دخیل بوده اند به سرعت جنجال به پا کرد و فاز دیگری از این پرونده مرموز را گشود.

حـــالا پدر، مادر و بـــرادر جانبنت بیشـــتر از هر زمان دیگری در مظان اتهام هستند. جانبنت که متولد سال ۹۰ میلادی بود اگر زنده بود اکنون ۲۶ سال داشت و احتمالا یکی از سلبریتی های مشهور آمریکایی بود هر چند در زمان خود نیز شهرت زیادی در آمریکا داشت.

پایان تلخ برای دوستی شوم

پســـر جوانی که به اتهـــام آزار و اذیت دختر جوانی بازداشـــت شـــده، در تحقیقات منکر جرم خود شد. به گزارش جام‌جم، هفته گذشته دختر جوانی با حضوردر اداره شـــانزدهم پلیـــس آگاهی تهران از پســـر جوانی شـــکایت کرد.شاکی به افسر بازجو گفت: روز حادثه در حال بازگشـــت به خانه بودم که پسر جوانی با سد کردن راهم در خیابان مرا ربود.

او مـــرا به خانه‌ای منتقل و با زور و تهدید قمه پول‌ها و گوشی تلفن همراهم را سرقت کرد و در همان خانه مرا مورد آزار و اذیت قـــرار داد. بعد هم تهدیدم کرد اگر از وی شکایت کنم ،دوباره سراغم می‌آید .

همزمان با شکایت او، با دستور قضایی بازپرس نصرتی، رئیس شعبه اول دادســـرای عمومی و انقلاب ناحیه ۳۴ تهـــران، متهم فراری تعقیـــب و دو روز پیش در یکی از محله‌های تهران دستگیر شد .

متهم برای ادامه تحقیقات به دادســـرا منتقل شد و گفت: شـــاکی پیش از این دوســـت برادرم بود که بعد از پایان ارتباط میان آنها، او با من دوســـت شد و گفته‌هایش را قبول ندارم. او خودش پیشـــم آمـــد و دو نفری به خانه خواهرم رفتیم. موالی از او سرقت نکرده و وی را مورد آزار و اذیت قرار نداده‌ام.

تحقیق پلیس از متهم که جرایمش را انکار می‌کند، ادامه دارد.

به نظر شما اعتیاد اینترنتی به چه معناست؟

www.cyberpolice.ir

آگهی مزایده اموال غیر منقول (اسناد رهنی)

قوه قضائیه
سازمان ثبت اسناد و املاک کشور
اداره کل ثبت اسناد و املاک استان هرمزگان

ششدانگ یک واحد آپارتمان خانه دارای پلاک ثبتی به شماره ۱۰۶/۱۱۰۹-اصلی به مساحت ۹۸/۹۳ متر مربع واقع در آزادگان روبروی پارک شهدا ضلع جنوبی طبقه دوم واحد غربی ، بخش یک بندرعباس بنام سروناز ابام ثبت و سند صادر گردده و محدود به حدود زیر است : شمالا اول بطول ۳/۳۰ متر پنجره و دیواریست به فضای حیات مشاعی و پارکینگ دوم بطول ۳/۲۰ متر دیواریست مشترک با آپارتمان قطعه هفتم تفکیکی و دیوار مشترک با آپارتمان قطعه دهم تفکیکی شرقا اول به طول ۵/۶۰ متر درب و دیواریست به راهرو و راه پله دوم بطول ۱/۳۰ متر و سوم شمالی است بطول ۱/۴۰متر هردو قسمت پنجره و دیواریست به فضای نورگیر چهارم طول ۲ متر پنجم جنوبی است بطول ۲ متر ششم بطول ۱/۲۰ متر هفتم شمالی است بطول ۰/۶۰ متر هشتم بطول ۴/۸۰ متر هر ۵ قسمت اخیر دیوار مشترک با آپارتمان قطعه ۵ تفکیکی جنوبا بطول ۶/۵۰ متر پنجره و دیواریست به فضای حیات جنوبی و پارکینگ غربا به طول ۱۴/۹۰ متر دیواریست به فضای قطعه ۲۲۵ تفکیکی سابق برابر سند رهنی ۲۰۴۶۲ مورخ ۹۲/۱۰/۲۴ تنظیمی دفتر اسناد رسمس شماره ۵۰ بندرعباس در رهن بانک کارآفرین قرار گرفته و به علت عدم پرداخت بدهی منجرب به صدور اجرائیه و تشکیل پرونده اجرایی به شماره ۹۴۰۰۰۳۲ علیه خانم سروناز آبام گردیده است بنا به تقتضای بستانکار مبنی بر ارزیابی ملک فوق و برابر گزارش کارشناسی رسمی دادگستری پلاک فوق الذکر با مشخصات ساختمان اسکلت فلزی ، نما سیمان تگری ، قدمت بنا بیش از ۲۰ سال ، فاقد آسانسور دارای درب و پنجره آهنی و آلومینیومی ، آشپزخانه اپن ، کابینت ام دی اف و به مبلغ ۹۸۹/۳۰۰/۰۰۰ ریال ارزیابی گردیده است و پلاک مورد رهن در روز مورخ ۹۵/۰۹/۰۱ در اداره ثبت اسناد و املاک بندرعباس واحد اجرا از ساعت ۹ صبح الی ۱۲ ظهر از طریق مزایده حضوری از مبلغ فوق به فروش می رسد شرکت در جلسه مزایده برای عموم آزاد است وفروش کلا نقدی است جلسه مزایده در همان ساعت ومکان تشکیل خواهد شد. لازم به ذکر است پرداخت بدهی مربوط به آب، برق ، گاز اعم از حق انشعاب و یا حق اشتراک و مصرف در صورتی که مورد مزایده دارای آنها باشد و نیز بدهی های مالیاتی وعوارض شهرداری وغیره تا تاریخ مزایده اعم از اینکه رقم قطعی آن معلوم شده یا نشده باشد به عهده برنده مزایده است و نیز در صورت وجود مازاد ، وجوه پرداخت بابت هزینه های فوق از محل مازاد به برنده مزایده مسترد خواهد شد ۳۳۵۹۶. م /الف تاریخ انتشار : ۹۵/۰۸/۱۱

رئیس اداره اجرا اسناد رسمی بندرعباس–مریم چمنی

آگهی مزایده مال منقول نوبت اول

قوه قضائیه
دادگستری جمهوری اسلامی ایران

اجرای احکام مدنی شورای حل اختلاف بندرعباس بموجب پرونده کلاسه بایگانی ۹۵۰۳۸۸ یک دستگاه خودرو پراید به مشخصات ذیل : سواری پراید ، مدل ۸۶ ، به شماره انتظامی ۹۲۵ ب ۸۸- ایران ۸۴ ، رنگ نقره ای متالیک ، تک گانه بنزینی ، اتاق و بدنه در حد مدل ، به دلیل مدل و شرایطکاری بعضی از قسمت ها دارای پوسیدگی ، فعلا نزد امین اموال نگهداری می شود. خودرو متعلق به محکوم علیه پیام غلامیان کسیمی فرزند حسن در قبال بدهی به مبلغ ۴۵/۵۰۰/۰۰۰ ریال در حق محکوم له حسن روئین فرزند نجات که به مبلغ ۷۰/۰۰۰/۰۰۰ ریال ارزیابی و کارشناسی شده است با شرایط زیر از طریق مزایده کتبی به فروش می رسد .۱- فروش نقدی است و حداکثر مهلت پرداخت بهاء سه روز می باشد .۲- کلیه هزینه های مربوط به معامله از هر قبیل و از هر جهت به عهده خریدار می باشد .۳- پیشنهاددهندگان باید قبلا ۱۰ درصد مبلغ ارزیابی شده را به صورت سپرده نقدی به حساب سیبا شماره ۲۱۷۱۲۹۵۴۰۹۰۰۸نزد بانک ملی تودیع وقبض سپرده را به این اجراء تحویل نمایند .۴- اجرای احکام در رد یا قبول پیشنهاد مختار است .۵- مزایده در ساعت ۱۰ صبحروز سه شنبه مورخ ۰۹/۲ به صورت حضوری در محل این اجرا بعمل می آیدو برنده کسی است که بالاترین قیمت را پیشنهاد نماید .

۶- در صورتی که برنده تا یک ماه از جلسه مزایده و با انقضای مهلت از پرداخت بهاء مورد مزایده خودداری نماید مسئول کسر احتمالی قیمت و خساراتی که از تجدید مزایده حاصل شود خواهد بود که بدوا از سپرده او استیفاء می شود و سپرده تا تعیین کسر قیمت وخسارات وارده مسترد نخواهد شد. متقاضیان شرکت درمزایده برای کسب اطلاع بیشتر می توانند به اجرای احکام حقوقی شعبه دوم دادگستری بندرعباس مراجعه نمایند .

مدیر اجرای احکام مدنی شورای حل اختلاف–مهدی تربت

آگهی ابلاغ اجرائیه کلاسه : ۱۳۹۵۰۴۰۲۳۱۰۰۰۰۰۱۵۵/۱

قوه قضائیه
سازمان ثبت اسناد و املاک کشور
اداره کل ثبت اسناد و املاک استان هرمزگان

بدینوسیله به آقای علیرضا خدیور نام پدر غلام به کد ملی ۳۸۷۴۵۱۷۴۶۲ بدهکار پرونده کلاسه ۱۳۹۵۰۴۰۲۳۱۰۰۰۰۰۱۵۵/۱ که برابر گزارش مامور پست شناخته نگردیده اید ابلاغ می گردد که برابر قرار داد بانکی شماهر ۲۵۲۹۱۰۰۰۱ بین شما و بانک رفاه کارگران مبلغ ۴۸۷/۵۷۶/۵۲۹ ریال بدهکار می باشید که بر اثر عدم پرداخت وجه بستانکار درخواست صدور اجرائیه نموده پس از تشریفات قانونی اجرائیه صادر و به کلاسه فوق در این اجرا مطرح می باشد لذا طبق ماده ۱۸/۱۹ آیین نامه اجرائی مفاد اسناد رسمی به شما ابلاغ می گردد از تاریخ انتشار این آگهی که تاریخ ابلاغ اجرائیه محسوب است فقط یه نوبت در روزنماه کثیر الانتشار محلی چاپ و منتشر می گردد ظرف مدت ۱۰ روز نسبت به پرداخت بدهی خود اقدام و در غیر این صورت بدون انتشار آگهی دیگری عملیات اجرائی طبق مقررات علیه شما تعقیب خواهد شد ۳۳۵۸۹ م الف

رئیس اداره اجرا اسناد رسمی بندرعباس–مریم چمنی

ماهی میگو فقط غذا نیست دوا هم هست

روابط عمومی
اداره کل شیلات
هرمزگان

■ خبری ■

شایسته‌سالاری و شفاف‌سازی ، عوامل مهم سلامت اداری

■ ایرج بیت‌اللهی در کارگاه آموزشـی ضمـن خدمت مدیران بندر خمیر گفت: انتصاب شایسـته مدیران، پاسخگویی و توسعه مشارکت عمومی در دستگاه‌ها از عوامل ایجاد سلامت و موفقیت یک دستگاه محسوب می‌شود. به گزارش روابط عمومی مدیریت آموزش‌وپرورش شهرسـتان بندر خمیر، معاون آموزش ابتدایی اداره کل در نشسـت مدیـران مدارس بنـدر خمیر با موضوع سـلامت اداری حضور یافته بود افزود: عدم سلامت اداری یک موضوع جهان‌شمول اسـت و اگر ساختار سازمانی دچار فساد شـود همه مسائل داخلی و اجتماعی آن نیز دچار آسیب خواهد شـد. بیت‌اللهی رواج مسائلی چون سوءاسـتفاده از اختیارات دولتی برای کسـب منافع شخصی، تقلب، اختلاس و تبانی را از مصادیق ناسـالم بودن یک مجموعه عنوان کرد و تصریح نمود: قطعاً توجه به شایسته‌سـالاری و انتصاب مدیران لایق می‌تواند در رشـد و موفقیت یک مجموعه چشمگیر و مؤثر باشد. معاون آموزش ابتدایی اداره کل آموزش‌وپرورش هرمزگان بابیان اینکه رفتار و شـخصیت افراد در مدیریت و اداره یک دستگاه اثرگذار است اظهار داشت: یک مدیر باید متناسب با رفتار و منش افراد زیرمجموعه‌اش باید بـه آن‌ها اجازه فعالیت و برنامه‌ریزی دهد. به گفته بیت‌اللهی توسـعه مشارکت‌ها و سهیم بودن مخاطبان در برنامه‌های یک مجموعه، توجه به معیشـت کارمندان، توسـعه خدمات الکترونیک، وجدان کاری و حس مسـئولیت‌پذیری از مؤلفه‌های مهم سـلامت در یک اداره محسوب می‌شود. وی رفع ابهام در روابط اداری و شفاف‌سـازی برنامه‌های صورت گرفته و عملکردهـا را موجب رفع بدبینی عنـوان کرد و تصریح نمود مدیر موفـق باید با رعایت قانـون و بهره‌گیری از ظرفیت‌های موجود کیفیت و سـلامت را در دسـتگاه خود افزایش دهد. در این کارگاه آموزشـی کـه مدیران همه مقاطـع تحصیلی خمیر حضور داشـتند مدیران پس از موفقیت در آزمون دوره گواهی ضمن خدمـت دریافت می‌کنند . گفتنی اسـت؛ ایرج بیت‌اللهی مسئولیت‌های کارشـناس آموزش نیروی انسـانی، کارشناس مسئول گروه‌های آموزشی و ریاسـت اداره بازرسی و ارزیابی عملکرد آموزش‌وپرورش هرمزگان را بر عهده داشته است و در روزهای گذشـته با حکم مدیرکل آموزش‌وپرورش هرمزگان به سمت معاون جدید ابتدایی آموزش‌وپرورش منصوب شده است.

مدیر آموزش و پرورش شهرستان حاجی آباد تاکید کرد

نیروی انسانی کارآمد،عامل ترقی آموزش و پرورش

■ مدیر آموزش و پرورش شهرستان حاجی آباد گفت: استفاده از نیروهای کارآمد،با تجربه و ماندگار ،رشد و پیشرفت آموزشی و پرورشی را دوچندان می کند

مدیر آموزش و پرورش شهرسـتان حاجی آباد نیروی انسـانی را مهمترین عامل رشـدو ترقی آموزش و پرورش دانسته و بیان داشت : اسـتفاده از نیروهای کارآمدبا تجربه و ماندگار رشد و پیشرفت آموزشی و پرورشی راسرعت می بخشد.

به گزارش روابط عمومی مدیریت آموزش و پرورش شهرسـتان حاجی آباد،حسین اسماعیلی گفت : در هر پروژه و هر مجموعه ای نیروی انسانی مهمترین سـرمایه محسوب شده که می تواند دسـتیابی به اهداف آن مجموعه را ممکن سازد.وی بیان داشت : اسـتفاده از نیروهای با تجربه ، کارآمد و ماندگار شهرسـتان ضمن سرعت بخشیدن به پیشـرفت آموزشی رشد جوانه امید را در اذهان دوجندان نموده و افراد را برای تلاش بیشتر ترغیب و تشـویق میکند. مدیر آموزش و پـرورش هم دلی و همراهی مجموعه پرسنل اداری آموزش و پرورش را ستودنی عنوان نموده و یادآور شد : رضایت حداکثری فرهنگیان و دانش آموزان نتیجه این همکاری و همراهی است.اسماعیلی در نشست شورای اداری از فعالیت ها و خدمات صداقت لکشـری معاون آموزشی سابق تقدیر و تشـکر نموده و آقای جـواد صابری را به عنوان معاون آموزشـی این مدیریت معرفی نمودند.لازم به ذکر اسـت جواد صابری با لیسانس زبان و ادبیات فارسی، تجربه ۲۹سال خدمت در آموزش و پرورش را داشـته وسوابقی همچون : آموزگاری ،دبیری ،مدیریت دبیرستان،کارشـناس قرآنـی اداره آموزش و پرورش،۹سـال عضویت در شورای اسـلامی شهر حاجی آباد وشـورای اسـلامی شهرسـتان،عضویت درانجمن شعر و ادب شهرستان،نماینده معلمان در هیئت مدیره صندوق وام ضروری و تعاونی مصرف را در کارنامه خدمتی خود دارد .نشست شورای عمومی اداره آموزش و پرورش شهرستان حاجی آباد با حضور مدیر آموزش و پرورش وپرسـنل اداری این مدیریت در محل سالن کنفرانس اداره آموزش و پرورش این شهرستان برگزارشد

معاون آموزش ابتدایی رودان خبر داد

اجرای مرحله دوم طرح ملی «شهاب» در رودان

■ دومیـن مرحله طرح ملی شـهاب با حضور آمـوزگاران و مدیرآمـوزگاران به مـدت دو روز در محل دبسـتان دخترانه شاهد رودان در حال برگزاری اسـت به گزارش خبرنگار دریا اولیـن مرحله این طرح با حضور ۱۸۱ نفر از آموزگاران و مدیر آموزگاران به مدت ده روز از ۱۲ الی ۲۲ مهرماه در محل دبستان دخترانه شاهد این شهرسـتان برگزار شد محمد محسنی معاون آمـوزش ابتدایی رودان با ابراز خرسـندی از بازدهی این طرح آموزش گفت: طرح شناسایی و هدایت استعدادهای برتر(شهاب) با همکاری بنیاد ملی نخبگان و وزارت آموزش و پرورش در پایه های چهارم و پنجم ابتدایی برخی از مناطق آموزشـی اجرا می شود. وی در ادامه افزود: طرح ملی شهاب بر اساس مشاهدات و شناخت آموزگاران از رفتارها و ویژگی های دانش آموزان، آنان را در هشـت حوزه استعدادهای کلامی، ریاضی، هنری، فضایی، استعداد حرکتی- ورزشـی، اجتماعی، فرهنگ دینی و استعداد علـوم تجربی مورد ارزیابی قرار می دهد که این ارزیابی بر پایه دقت و صداقت آموزگاران ثبت می شود. معاون آموزش ابتدایی رودان تصریح کرد: در مرحله دوم این طرح تعداد ۷۲ آموزگار و ۱۰۹ مدیر آموزگار این شهرستان به مدت دو روز آموزش های لازم را به منظور شناسـایی و کشف استعداد های برتر آموزشی، تربیتی و هنری را فرا می گیرند. محسـنی خاطرنشان ساخت: آموزگاران شـرکت کننده در این طرح به مدت ۳۴ سـاعت و مدیران و معاونین آموزشـی به مدت ۱۶ ساعت گواهی حضور در دوره ضمن خدمت دریافت می کنند. این مسـوول در پایان یادآور شد: طرح ملی شهاب بصورت کارگاهی و با حضور کلیه آموزگاران و مدیران مدارس ابتدایی در دبستان دخترانه شاهد این شهرستان هم اکنون در حال برگزاری است.

رئیس دانشگاه علمی ـ کاربردی بندرلنگه مطرح کرد

«اداره کار» محلی برای سیاست‌گذاری کار باشد

رئیس دانشـگاه علمی ـ کاربـردی بندرلنگه گفت: اداره کار باید محلی برای سیاستگذاری کار باشـد تا یـک دادگاه کاری کـه فقط به بحث بیمـه بیکاری و شـکایات بپـردازد.

به گـزارش خبرنـگار دریـا از بندرلنگه در غرب اسـتان هرمزگان، «عبدالحمید دلشـاد» در جمع اعضـای کمیته اشـتغال در بندرلنگه اظهار داشت: دانشـگاه علمی کاربردی یکی از دانشگاه‌های مهارتی اسـت که در برنامه ششم توسعه سمت و سـویش به سمت آموزش‌های مهارتی است و در برنامه توسعه ششم آمده است که بیش از ۴۰ درصد داوطلبان کنکور در آینده باید به سـمت آموزش‌های مهارتی سـوق داده شوند و الان این آمار ۷ درصد است و ۳۳ درصد دانشجویان تمایل شان به سوی آموزش‌های غیر مهارتی است و این مشکل جدی در کشور است.

وی افزود: با توجه به پتانسـیل موجود در سطح شهرسـتان بندرلنگه و وجود دانشگاه‌ها در این شهرستان، زمانی جمعیت دانشجویی ۵ هزار نفر بـود و اکنون این جمعیت بـه ۲ هزار نفر تقلیل پیدا کرده اسـت، چراکه پتانسـیل‌هایی بوده که ما اسـتفاده نکرده‌ایم و زمانـی غرب هرمزگان قطب دانشـگاهی بوده، اما امروز اینگونه نیست.

رئیس دانشگاه علمی ـ کاربردی بندرلنگه با طرح یک پیشنهاد اضافه کرد: یک مرکز آمار در بندرلنگه تشکیل شود تا دانشجویان مقطع کارشناسی ارشد و مقاطع کارشناسی برای کارهای تحقیقاتی یک مرکز آمار داشـته باشند و دیتاسـازی نکنند.

دلشاد عنوان کرد: بیش از ۱۰۰ نفر در بندرلنگه بیمه بیکاری دریافـت می‌کنند و این افراد جمعاً مبلغی بالغ بر ۷۰ تـا ۸۰ میلیون تومان دریافت می‌کنند و این مبلـغ در اداره کار اینگونه حیف و میل می‌شود؛ با ایجاد اشتغال این افراد باید به سمت کار سوق داده شود و اداره کار باید محلی برای سیاستگذاری کار باشد تا یک دادگاه کاری که فقط به بحث بیمه بیکاری و شکایات بپردازد.

وی بـا بیـان اینکه مـا باید سیاسـتگذاری دقیقی در خصوص اشـتغال داشـته باشـیم، توضیح داد: باید به توسعه فکر کنیم و توسعه یک مثلث سه‌گانه است؛ هم باید فرهنگ‌سازی شود و هم در فرایندها و هم ساختارها توسعه داده شود.

رئیس دانشگاه علمی و کاربردی بندرلنگه افزود: توسـعه یک مؤلفه کیفی اسـت نه مؤلفه کمی؛ توسعه با تغییر و رشد متفاوت است؛ باید نگاهمان دقیق شود؛ اداره کار در حوزه سیاست‌گذاری و رصـد در سـرمایه‌گذاری کم‌لطفی کـرده و از ظرفیت‌های اساتید دانشگاهی استفاده نکرده است.

معاون فرماندار بندرلنگه:

ظرفیت‌های سرمایه‌گذاری در بندرلنگه مغفول مانده است

معـاون برنامه‌ریـزی و عمرانـی فرمانـداری بندرلنگه در کمیته اشـتغال گفـت: ظرفیت‌های سـرمایه‌گذاری در شهرسـتان بندرلنگـه مغفـول مانـده اسـت.

به گزارش خبرنگار دریا «از بندرلنگه در غرب استان هرمزگان، «مراد زرهی « در کمینه اشتغال و سرمایه‌گذاری در جمع اعضای این کمیته اظهار داشـت: ما باید از ظرفیت‌های سرمایه‌گذاری شهرستان بندرلنگه که مغفول مانده استفاده کنیم ما ظرفیت‌هایی در زمینه‌های مختلف سـرمایه‌گذاری در شهرستان داریم که به آنها کمتر توجه شـده اسـت. وی افزود: با تشکیل کمیته‌های مختلف در دسـتگاه‌های متولی می‌توانیـم در جهت اقتصاد و اشـتغال پایدار گام‌هایی را برداریم و به‌دنبال این نیستیم جایی که تا کنون ظرفیت وجود نداشته باشد نتوانیم ظرفیت‌سازی کنیم.

معاون برنامه‌ریزی و عمرانی فرمانداری بندرلنگه اضافه کرد: ما به‌دنبال این هستیم که از ظرفیت‌ها و فرصت‌های پیش‌رو استفاده کنیم، در بندرلنگه معادن بسیار خوبی داریم ولی اکتشافات معادن را به صورت خام به کشورهای همسایه انتقال می‌دهیم و بعد از فرآوری، همین محصولات را مجدد وارد کشـور می‌کنیم که در این خصوص باید مطالعاتی صورت گیرد. زرهی تصریح کرد: با وجود ۴۰۰ کیلومتر نوار ساحلی که در این شهرستان در اختیار داریم می‌توانیم در زمینه آبزی‌پروری و ایجاد صنایع بالادستی در جهت ایجاد اشـتغال اقدام کنیم. وی گفت: دنیا گردشگری را به‌عنوان صنعت می‌بینـد و با رونق این صنعت نیاز به درآمد نفتی نیسـت و باید در زمینه توسعه صنعت گردشگری اقدامات خوبی در جهت اشتغال‌زایی و رونق اقتصادی با تکیه بر اقتصاد دریامحور صورت گیرد. معاون عمرانـی فرمانداری بندرلنگه یادآور شـد: رکن اساسـی اشـتغال، آموزش و مهارت است دانشـگاه‌ها تحقیقات متناسب با نیازهای جامعه و شهرستان را به دانشجویان بدهند تا این تحقیقات بومی شود و بتواند در این شهرستان کاربردی شود.

رئیس اداره تعاون بندرلنگه خبر داد

ثبت ۴۱۶ شغل در سامانه ملی رصد در بندرلنگه

رئیـس اداره تعـاون، کار و رفـاه اجتماعـی شهرسـتان بندرلنگـه گفـت: تعهد دسـتگاه‌های اجرایی شهرسـتان در زمینه ایجاد اشـتغال در سـال جـاری ۱۰۰۰ نفر اسـت که در مجمـوع تاکنون ۴۲۲ شـغل در سـامانه ملی رصد ثبت شـده اسـت.

به گزارش خبرگزاری فارس از بندرلنگه در غرب استان هرمزگان، عباس رمضانی در کمیته اشتغال و سـرمایه گذاری شهرستان بندرلنگه اظهار داشت: تعهد دستگاه‌های اجرایی شهرستان در زمینه ایجاد اشتغال در سال جاری ۱۰۰۰ نفر است که در مجموع تاکنون ۴۲۲شغل در سامانه ملی رصد ثبت گردیده است.

وی افزود: در راسـتای سیاسـت‌های کلی اصل ۴۴ قانون اساسی و اهداف برنامه چهارم و پنجم توسـعه اقتصادی، اجتماعی و فرهنگی کشور و اقتصاد مقاومتی به منظور کاهش تصدی‌گری در بخش‌های دولتی و تحکم مشارکت در فعالیت‌های اقتصادی از ظرفیت‌های تعاونی استفاده شد.

رئیس اداره تعاون، کار و رفاه اجتماعی شهرسـتان بندرلنگه اضافه کرد: با تفاهم به عمل آمده با شـهرداری‌ها و دهیاری‌های وزارت کشـور، در این خصوص در سال گذشته در اکثر روستاهای شهرستان، شرکت تعاونی توسعه و عمران روستایی با همکاری بخشداران شهرستان تاسیس گردید.

رمضانی تصریح کرد: دسـتگاه‌های اجرایی نظیر آب و فاضلاب روسـتایی، بنیاد مسکن، تعاون روستایی و صنایع دستی و گردشگری کارهای عمرانی و خدماتی خود را به این تعاونی ها واگذار کنند تا زمینه اشتغال روستائیان فراهم شود.

وی در پایان یادآور شد: با تشکیل خانه صنایع دستی در روستاها با همکاری اداره میراث فرهنگی صنایع دستی وگردشگری می‌توان از ظرفیت‌های روستاها حداکثر بهره را در زمینه اشتغال ایجاد کرد و همچنین روسـتاهای ساحلی می‌توانند با همکاری شیلات و مرکز تحقیقات نرمتنان زمینه پرورش ماهی مرکب و سایر موارد دیگر را فراهم کنند.

تخلیه و بارگیری ۱,۲ میلیون تن کالا در کیش

مدیـر اداره بندر و دریانوردی کیش از جابجایـی حدود یـک میلیون و ۲۰۰هزار تن انـواع کالا در این بندر از ابتدای سـال جاری تاکنون خبر داد.

به گزارش واحد اطلاعات و اخبار روابط عمومی اداره کل بنـادر و دریانوردی هرمزگان، «محمد جهانشاهی نسب» در این رابطه اظهار داشت: طی هفت ماهه نخست سال جاری، بالغ بر یک میلیون و ۱۶۴ هزار و ۵۲۹ تن انواع کالای نفتی و غیر نفتی در بندر کیش تخلیه و بارگیری شـد که از این میزان، ۹۷۰ هزار و ۵۱۲ تن به کالای غیر نفتی و ۱۹۴ هزار و ۱۷ تن کالای نفتی اختصاص دارد.

وی سـهم عملیات مربوط به صادرات غیر نفتی در این بنـدر را رقمی بالغ بر یکهـزار و ۸۰۰ تن و حجـم واردات اینگونه کالاهـا را ۳۳ هزار و ۲۳۲ تن اعلام کرد. مدیر اداره بندر و دریانوردی کیش همچنین حجـم عملیات کابوتاژ کالای غیر نفتی در این بندر را ۹۳۵ هزار و ۴۸۰ تن اعلام کرد. این مقام مسـئول مجموع تردد شناورها به بندر کیش طی هفت ماه گذشته را ۷ هزار و ۳۵۰ فروند عنوان کرد و افزود: از ابتدای سال جاری تاکنون، ۴۶ هزار و ۱۸۲ دستگاه خودرو توسط شـناورهای لندینگ کرافت در مسـیرهای دریایی جزیـره کیش به چارک و آفتاب جابجا شد که افزایشی ۲۳ درصدی در این زمینه به ثبت رسید. جهانشاهی نسب از ترابری ۲۸۰ هزار و ۹۱۲ نفر مسـافر از طریق این بندر سخن به میان آورد و گفت: در این زمینه نسبت به سال مشابه سال گذشته، رشد ۶ درصدی را شـاهد بودیم. وی اضافه کرد: علاوه بر فعالیت های مسـافری، ۲۷۶ هزار و ۹۹۲ نفر گشـت دریایی با شناورهای تفریحی در آب های این جزیـره مرجانی را تجربه کردند که این بخش از فعالیت های دریایی طی سال جاری ۵۲ درصد افزایش داشته است.

افتتاح مرکز آموزش توان‌بخشی پویا در بندر خمیر

با حضور شهباز بارانی مدیر آموزش‌وپرورش استثنایی اداره کل هرمزگان مرکز آموزشـی و توان‌بخشی ویژه مشکلات یادگیری در بندرخمیر افتتاح شد.

به گزارش روابط عمومی مدیریت آموزش‌وپرورش بندر خمیر، شهباز بارانی در حاشـیه افتتاح این مرکز گفت: شناسـایی و درمان اختلالات یادگیری دانش آموزان ، جلوگیری از شکسـت‌های تحصیلی و کاهش مشکلات آموزشی هدف اصلی از راه‌اندازی این مجموعه می‌باشد.

رئیس آموزش‌وپرورش استثنایی هرمزگان تصریح نمود: این مرکـز دوازدهمین مرکز دولتی توان‌بخشـی دانش آموزان در هرمزگان اسـت که مربیـان آن پس از طی آموزش‌های تخصصی فرآیند آموزشی و مشاوره‌ای خود را اجرا می‌کنند.

بارانی سـلامت روحی و جسمی دانش آموزان را عامل مهم یادگیری عنوان کرد و خاطرنشـان ساخت: اجرای طرح سـنجش سلامت نوآموزان یک طرح مهم است که برای همه دانش آمـوزان بدو ورود به کلاس اول الزامی شده است.

مدیر آموزش‌وپرورش اسـتثنایی هرمـزگان همچنین به‌اتفاق ایـرج بیت‌اللهی معاون آموزشـی اداره کل از مجتمع آموزشـی شهید فهمیده شهر خمیر بازدید نمود و ضمن گفتگو با معلمان و دانش آموزان مسائل و دغدغه آنان را موردبررسی قرار داد. بندر خمیر در ۸۵ کیلومتری غرب بندرعباس و در امتداد سواحل نیلگون خلیج‌فارس واقع شده اسـت.بیش از ۱۱هزار دانش‌آموز در مدارس این شهرستان مشغول به تحصیل هستند.

مدیر عامل شهرک صنعتی بندرلنگه:

سیستم بانکی، بیکاران را بدهکار می کند

جلسـات اشـتغال نوعی اتـلاف نیرو و وقت اسـت.

مدیر عامل شـهرک صنعتـی بندرلنگه با بیان اینکه سیسـتم بانکـی ما یک بیکار را بدهکار می‌کننـد، گفت: در جامعه‌ای که ساختاری برای توسـعه تعریف نشده همه جلسات اشتغال و کارآفرینی به نوعی اتلاف نیرو و وقت است.

به گزارش خبرنگار دریا از بندرلنگه در غرب استان هرمزگان، «محمود ملکپور» در کمیته اشـتغال و سـرمایه‌گذاری اظهار داشت: در جامعه‌ای که سـاختاری برای توسعه تعریف نشده و برند سـازی نکردیم همه جلسـات در خصوص اشتغال و کارآفرینی به نوعی اتلاف نیرو و وقت است.

وی افزود: متاسـفانه سیستم‌های بانکی ما و تمام منابعی را که هـدر می‌دهند یک بیکار را بدهکار می‌کند و نخسـتین انتقاد وارد به سیسـتم خود ما است و در جلساتی که برگزار می‌کنیم متاسفانه ساختاری نداریم که بتوانیم توسعه را تعریف کنیم.

مدیر عامل شـهرک صنعتی بندرلنگه اضافه کرد: وقتی در یک جا همگی جمع می‌شویم با گرایش‌ها و تخصصی متفاوت و این تخصص‌ها متفاوت اسـت که ما را به بیراهه می‌برد و نخستین کاری که باید انجام دهیم کارگروه‌های اشـتغال را تخصصی‌تر کنیم حوزه‌های تخصص و توسـعه را شناسایی کنیم و در این حوزه‌ها کارهای امکان سـنجی انجـام دهیم و یک کار پخته را بیرون دهیم و اگر قرار باشـد آمارهایی که جنبه سـندیت و دلخوش کردن خودمان بیرون دهیم این با اهداف جلسـات نیز مغایر اسـت. ملکپور با انتقاد از عملکرد بانک‌ها در زمینه پرداخت تسـهیلات، تصریح کرد: انتقاد بر این موضوع است وقتی در نظام بانکی عملا سود تسهیلات بالای ۱۸ درصد است و متاسفانه بانک‌ها سیسـتم ربا را دنبال می‌کنند و ۱,۴ آن را نگهداری می‌کنند عملا سـود ۲۴ درصد می‌شود و به کسی هم گفته نمی‌شود که چنین کاری انجام می‌شود.

مدرس دانشگاه علمی و کاربردی بندرلنگه گفت: متاسفانه در سیسـتم‌های بانکی ما اهلیت را کنار گذاشـتیم و وثیقه را در پیش گرفتیم در صورتی که در دنیای مدرن چنین چیزی نیست اهلیت کار و امکان سنجی کار مهم است و بعد از اینکه متوجه شدند متقاضی، کننده کار است به او تسهیلات واگذار می‌شود.

سرگرمی | جدول امروز شماره (۲۳۴۱)

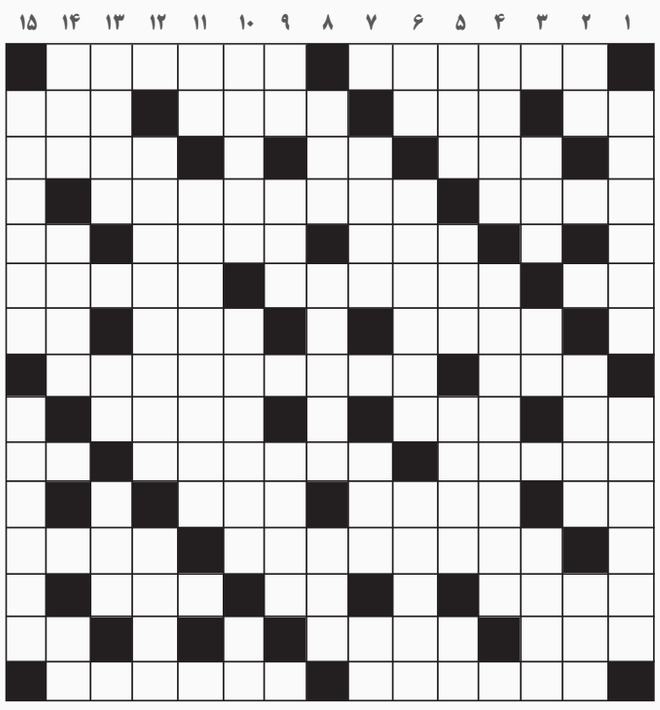

جدول سودوکو ۲۳۴۱

	6	4	9		2	7		5
9	5		8	7	6	3	2	4
7	2	8		4	5	1		6
4	1	5	2	6	9	8	7	3
2	7	3		8	1	6		9
6			7	3			5	1
1		7	4	9	8	5		2
8	4		6	5			1	7
5	9	6	1		7	4	3	8

حل جدول سودوکو ۲۳۴۱

8	3	4	7	2	1	9	6	5
7	1	9	3	5	6	2	4	8
2	6	5	8	9	4	7	3	1
1	5	2	4	3	7	6	8	9
6	4	9	1	8	5	3	7	2
3	7	8	6	9	2	5	1	4
9	6	1	5	4	3	8	2	7
4	2	3	9	7	8	1	5	6
5	8	7	2	1	9	4	6	3

افقی:

۱-از توابع تهران - ساحر
۲- حرص وطمع - منزل و مسکن -بیماری خطرناک
۳-برپا کردنی صیاد -چهره و صورت - آنچه در دل می گذرد
۴-برگه خرید - از آثار معروف خواجه عبدالله انصاری
۵-زود وسریع -مشهور و زبانزد -نگاه خیره
۶-بالا آمدن آب دریا -صنعت سفال سازی -به پایان رسیدن
۷-مرسوم و متداول - نوعی زبان فارسی -رود فرانسه
۸-زبان مردم کشور تایلند - ماه چهارم سال میلادی - از آثار معروف ابن سینا
۹-واحد سطح -اداره قوی -آبزی معروف
۱۰-تحریکات شیطانی - نقاش -دریافت امری
۱۱-نوعی حلوا -آسیاب بازی قدیمی -درخت کنار
۱۲- غریبه و گمنام - هدیه فرستاندن
۱۳-حرف بیهوده - گونه صورت - ماه دوم سال قمری
۱۴-سبزی نقلی - قلعه و حصار -راه شاعر پسند
۱۵-پیروی کردن - آینده

عمودی :

۱-شیطان - حق مقدم
۲- از رودهای مهم ایران - بزدل و کم جرات - علامت مخصوص کارخانه
۳-نگاه و نظر - نشانه مفعولی -رعایت کردنی صف
۴-یکان -از آثار معروف امیر عشیری
۵-حرف تصدیق -زیبا رو -مایع حیات
۶-یار سوزن -راز ونیاز - چشمه
۷-مهربان و از صفات باریتعالی - نغمه و آهنگ - لخت وبرهنه
۸- پسندیده و نیکو - دوست بی ریا وموافق - جای خالی از هوا
۹-محل ومکان -کم حجم و نازک - جلگه وسیع
۱۰-خمیدگی - افسرده و دلتنگ -سنگ آسیاب
۱۱-عدد روستا - علم سرشماری - از حروف شرط
۱۲-از شهرهای اصفهان - کرانه های آسمان
۱۳-شاهد -قیمت بازاری -دریاچه زیبای لرستان
۱۴-پیوند دادن - از القاب حضرت فاطمه (س)-نقش هنرپیشه
۱۵-شیردرنده -درگاه

آگهی مزایده نوبت دوم

قوه قضائیه
دادگستری جمهوری اسلامی ایران

اجرای احکام شعبه دوم حقوقی دادگستری بندرعباس به موجب پرونده اجرایی ۹۵۰۲۹۴ محکوم علیه آدی گوزل پور ایران به استناد اجرائیه صادره از شعبه هفتم دادگاه حقوقی بندرعباس محکوم به پرداخت مبلغ ۴۷۰/۰۱۳/۰۰ ریال به نفع محکوم له خدمت دارایی گردیده است که ششدانگ پلاک ثبتی شماره فرعی ۱/۱۶۶۴۱ اصلی به مسـاحت ۶۶/۲۸ متر مربع واقع در طبقه سوم به مالکیت آدی گوزل پور ایران توقیف شده و اموال توقیفی به شرح ذیل می باشد.

موضع مزایده : ششـدانگ پلاک ثبتی شماره ۱۶۶۴۱ واقع در بندرعباس میدان ۹ دی کوچه امامت ٤ به مالکیت آدی کوزل پور ایران که مبلغ ۱/۰۹۳/۶۲۰/۰۰۰ ریال کارشناسی شده که به عنوان قیمت پایه مزایده است و با شرایط ذیل به مزایده گذاشته می شود. ۱- فروش نقدی است و حداکثر مهلت پرداخت بهاء یک ماه می باشد .۲- کلیه هزینه های مربوط به معامله از هر قبیل و از هر جهت به عهده خریدار می باشد .۳- پیشنهاددهندگان باید قبل از انجام مزایده در تاریخ روز مزایده با هماهنگی اجرای احکام مبلغ ۱۰ درصد مبلغ ارزیابی شده را به صورت سپرده نقدی به حساب شماره ۲۱۷۱۲۹۵٤۰۹۰۰۸نزد بانک ملی شعبه دادگستری تودیع وقبض سپرده را به این اجراء تحویل نمایند .٤- اجرای احکام در رد یا قبول پیشنهاد مختار است .۵- مزایده در ساعت ۱۱ظهر مورخ ۹۵/۰۸/۲۵ در محل دفتر شعبه دوم دادگاه حقوقی بندرعباس بصورت حضوری به عمل می آید و برنده کسی است که بالاترین قیمت را پیشنهاد نماید .

٦- در صورتی که برنده تا یک ماه از جلسه مزایده و با انقضای مهلت از پرداخت بهاء مورد مزایده خودداری نماید مسئول کسر احتمالی قیمت و خسـاراتی که از تجدید مزایده حاصل شـود خواهد بود که بدوا از سپرده او استیفاء می شود و سپرده تا تعیین کسر قیمت وخسارات وارده مسترد نخواهد شد. متقاضیان شرکت درمزایده برای کسب اطلاع بیشتر می توانند به اجرای احکام حقوقی شعبه دوم دادگستری بندرعباس مراجعه نمایند.

دادورز شعبه دوم اجرای احکام حقوقی بندرعباس – ایل زاده

مفقودی

کارت خودروی هیئت پزشکی ورزشی به شماره پلاک 699 ب 28 و شماره شاسی s1412283405130 و شماره موتور M13/1024582 مفقود گردیده و از درجه اعتبار ساقط می باشد

مفقودی

کارت مجوز حمل صلاح به شماره شناسه ۰۱۳۲۱۶۰۱۸۲۳۰ مربوط به اسلحه یک لول ساچمه زنی ته پر مدل کوسه شماره سلاح ۱۱۸۰۱۱۲۷ ساخت ایران متعلق به اقای سید عبدالعلیم هاشمی فرزند سید محمد شریف مفقود گردیده که از درجه اعتبار ساقط می باشد

نمایندگی روزنامه دریا در بوشهر
جعفری خیابان امام خمینی روبروی استانداری
خیابان بعثت مقابل حسینیه ابوالفضل پلاک ۱۰۴
دفتر هفته نامه جنوب امروز
شماره تماس : ۰۷۷۳۳۵۵۹۸۱۱

آبشار سازی سحر
ساخت آبنما در طرح سنگواره - آپارتمان ها و رستوران ها - باربیکیو (کباب پز)
و آلاچیق با طرح چوب - مجسمه پرنده - نده طرح چوبی در هر فضا- کنده در هر طرح مجزا با
دلخواه مشتری - میز و صندلی طرح چوب در مکان های سنتی و صنعتی
۰۹۱۷۷۹۷۶۸۲۱-۰۹۱۵۶۹۵۶۱۵۲ عزیزی

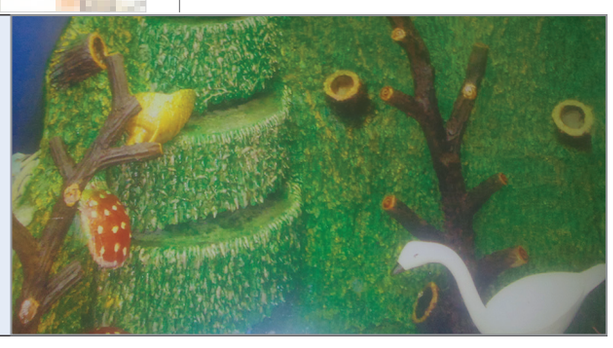

سلامت

بندرعباس		اهواز		بوشهر		زاهدان		شیراز		کرمان		یاسوج		یزد	
اذان صبح	۰۴:۳۶:۰۰	اذان صبح	۰۵:۰۸:۴۰	اذان صبح	۰۴:۵۸:۴۲	اذان صبح	۰۴:۱۸:۵۳	اذان صبح	۰۵:۰۴:۱۳	اذان صبح	۰۴:۳۴:۲۹	اذان صبح	۰۵:۰۵:۲۸	اذان صبح	۰۴:۴۶:۰۶
طلوع آفتاب	۰۵:۵۴:۵۱	طلوع آفتاب	۰۶:۳۰:۴۴	طلوع آفتاب	۰۶:۱۸:۴۹	طلوع آفتاب	۰۵:۳۹:۲۵	طلوع آفتاب	۰۶:۲۹:۱۳	طلوع آفتاب	۰۵:۵۵:۴۲	طلوع آفتاب	۰۶:۳۱:۴۲	طلوع آفتاب	۰۶:۰۸:۴۲
اذان ظهر	۱۱:۲۹:۰۹	اذان ظهر	۱۱:۵۹:۳۶	اذان ظهر	۱۱:۵۰:۵۳	اذان ظهر	۱۱:۱۰:۴۸	اذان ظهر	۱۳:۰۴:۲۰	اذان ظهر	۱۱:۲۵:۵۷	اذان ظهر	۱۳:۰۸:۱۵	اذان ظهر	۱۱:۳۶:۴۵
غروب آفتاب	۱۷:۰۱:۵۶	غروب آفتاب	۱۷:۲۶:۵۳	غروب آفتاب	۱۷:۲۱:۲۳	غروب آفتاب	۱۶:۴۰:۳۷	غروب آفتاب	۱۹:۳۷:۵۰	غروب آفتاب	۱۶:۵۴:۳۹	غروب آفتاب	۱۹:۴۳:۱۰	غروب آفتاب	۱۷:۰۳:۱۴
اذان مغرب	۱۷:۱۸:۰۴	اذان مغرب	۱۷:۴۳:۴۲	اذان مغرب	۱۷:۳۷:۴۷	اذان مغرب	۱۶:۵۷:۰۷	اذان مغرب	۱۹:۵۴:۲۷	اذان مغرب	۱۷:۱۱:۱۸	اذان مغرب	۲۰:۰۰:۰۰	اذان مغرب	۱۷:۲۰:۱۰

درمان درد «سینوسگ با این ۱۰ روش خانگی

با استفاده از درمان‌های طبیعی خاصی می‌توان درد سینوس را تسکین داد، حال این علائم مرتبط با درد سینوس به دلیل سرماخوردگی، آلرژی‌ها یا یک عفونت سینوسی باشند.

اکثر افراد در برهه‌ای از زندگی خود درد و فشار سینوس را تجربه کرده‌اند و عمدتا بدون هیچ داروی تجویزی بهبودیافته‌اند. اما با استفاده از درمان‌های طبیعی خاصی می‌توان درد سینوس را تسکین داد، حال این علائم مرتبط با درد سینوس به دلیل سرماخوردگی، آلرژی‌ها یا یک عفونت سینوسی باشند.

۱۰ درمان طبیعی تسکین‌دهنده درد سینوس

۱. شست‌وشوی مجاری بینی برای تسکین درد سینوس

استفاده از اسپری نمکی و ابزار شست‌وشوی بینی مانند ظرف نتی (Netti Pot)، حداکثر برای یک تا سه هفته، یک روش درمانی طبیعی مناسب است. یک ماده شست‌وشوی نمکی ترشحات مخاطی را رقیق می‌کند و باعث می‌شود که آن‌ها به‌راحتی از مجاری بینی خارج شوند. اگر مبتلابه مشکلات سینوس هستید، بهتر است که هر روز با استفاده از ظرف نتی و یک محلول نمکی، مجاری بینی خود را شست‌وشو دهید تا سینوس‌ها را مرطوب نگه‌دارید و از درد سینوس بکاهید.

۲. بروملین را برای تسکین درد سینوس امتحان کنید

بروملین پروتئینی است که در ساقه‌های آناناس یافت می‌شود. برای سال‌های بسیار زیادی مشت‌زن‌ها از این ماده برای کاهش ورم ناشی از مشت‌زنی استفاده می‌کردند. ظاهرا بروملین می‌تواند در تسکین درد سینوس مفید باشد و هم به کاهش ورم مجاری بینی کمک کند. اما پیش از مصرف بروملین با پزشک خود صحبت کنید، چون بروملین می‌تواند با دیگر داروهای مصرفی تاثیر متقابل داشته باشد.

۳. بخار گرفتن برای تسکین درد سینوس

بخار آب داغ می‌تواند به مرطوب کردن سینوس‌ها کمک کند. در هنگام دوش گرفتن چند قطره اکالیپتوس یا منتول درون آب بریزید تا حمام خود را پر از بخار کنید. یک دوش یا حمام داغ یا پر از بخار آب می‌تواند به نرم کردن مخاط کمک کند.

۴. نوشیدن مایعات برای تسکین درد سینوس

تامین آب بدن می‌تواند از بسیاری جهات به بدن شما کمک کند که یکی از این کمک‌ها مرطوب نگه‌داشتن سینوس‌ها است. در طول روز آب بنوشید و از مصرف نوشیدنی‌های کافئین دار خودداری کنید، چون باعث کاهش آب بدن می‌شود.

۵. خوردن غذاهای ادویه‌دار برای تسکین درد سینوس

غذاهای ادویه‌داری همچون خردل، فلفل‌های تند، کاری و ترب کوهی می‌توانند به تسکین درد سینوس‌ها کمک کنند. اگر غذاهای ادویه‌دار را دوست دارید، می‌توانید با اضافه کردن آن‌ها به وعده‌های غذایی خود مجاری بینی خود را باز کنید.

۶. خانه خود را برای تسکین درد سینوس ضد آلرژی کنید

آلرژی‌ها می‌توانند درد سینوس را بدتر کنند. برای جلوگیری از آلرژی‌های بینی، گرد و خاک را از خانه خود بزدایید، سیستم تهویه هوا نصب کنید و حیوانات خانگی را دور از اتاق‌خواب خود نگه‌دارید.

۷. از یک مرطوب‌کننده برای تسکین درد سینوس استفاده کنید

دستگاه‌های مرطوب‌کننده (بخور سرد) می‌تواند هوا را مرطوب نگه دارد، اما این اطمینان را در خود حاصل کنید که دستگاه مرطوب‌کننده شما همواره تمیز است، مخصوصا اگر به قارچ‌ها آلرژی دارید. یک مرطوب‌کننده کثیف می‌تواند به تولیدمثل کپک کمک کند و باید از مرطوب کننده‌ها در ماه‌های خشک و نه در زمان‌های مرطوب استفاده کنید. علاوه بر این همواره متوجه میزان رطوبت اتاق خود باشید. **رطوبت ۳۵ تا ۵۰ درصدی مطلوب است و اگر پنجره‌های شما شروع به بخار گرفتن کردند** بدانید که سطح رطوبت اتاق شما بسیار بالا است.

۸. از کمپرس‌های گرم برای تسکین درد سینوس استفاده کنید

می‌توانید از کمپرس گرم برای مرطوب نگه‌داشتن بافت‌های بینی خود استفاده کنید، یا می‌توانید ظرفی را پر از آب گرم بخار دار کنید و صورت خود را نزدیک این ظرف کنید و روی خود حوله‌ای قرار دهید و این بخار را استشمام کنید. مراقب باشید که صورت خود را نسوزانید. علاوه بر این، می‌توانید پس از استفاده از یک کمپرس گرم از یک کمپرس سرد نیز استفاده کنید که می‌تواند به تسکین درد سینوس کمک کند.

۹.برای تسکین درد سینوس فورا به سراغ آنتی‌بیوتیک‌ها نروید

استفاده کورکورانه از آنتی‌بیوتیک‌ها می‌تواند منجر به مقاومت آنتی‌بیوتیکی و رشد میکروب‌ها شود. همچنین ممکن است تاثیری در درمان اکثر موارد سینوزیتی نداشته باشد. کمتر از ۲ درصد این عفونت‌ها باکتریایی هستند. اکثر عفونت‌های سینوسی ویروسی هستند و باید آن‌ها را بدون آنتی‌بیوتیک‌ها درمان کرد. اصولا پزشکان در هنگام مواجهه با مشکل عفونت سینوسی به بیمار خود توصیه می‌کنند تا هفت روز را بدون استفاده از آنتی‌بیوتیک سپری کند تا ببینند حال آن‌ها به‌خودی‌خود خوب می‌شود یا خیر. در حقیقت، در سال ۲۰۱۲ در ژورنال JAMA تحقیقی به چاپ رسید که بر اساس نتایج آن مصرف سه‌روزه آنتی‌بیوتیک‌ها تاثیر اندکی در کاهش علائم سینوزیت حاد داشت و تنها در روز هفتم این آنتی‌بیوتیک‌ها مزیت‌های ناچیزی از خود نشان دادند.

۱۰. بدانید که چه زمانی باید به پزشک مراجعه کرد

اگر درد سینوس شما با داروهای بدون نسخه بهبود نیافت، پزشک شما می‌تواند انجام سی‌تی‌اسکن از بینی و سینوس‌ها را به شما پیشنهاد کند تا در صورت نیاز جراحی انجام دهید. اگر درد سینوس شما به مدت یک هفته طول کشید و مبتلابه تب شدید، باید به یک متخصص گوش، حلق و بینی مراجعه کنید، چون ممکن است که به درمانی فراتر از درمان طبیعی نیاز داشته باشید.

افراد چاق مراقب گل مژه باشند!

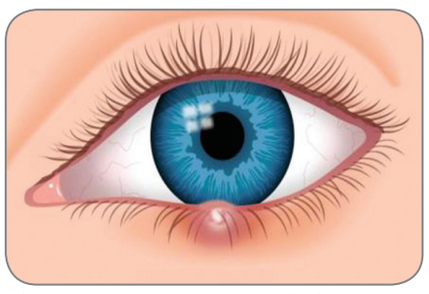

مربی تیم هرمزگان گفت: میزبانی بازی های بومی و محلی دانشگاه فرهنگیان تاکنون به خوبی برگزار شده، اما این جشنواره نمی تواند نقش زیادی در انتقال فرهنگ مناطق مختلف کشور داشته باشد.

طیبه مورودی‌زاده در گفت وگو با خبرنگار ورزشی ایسنا، با اشاره به نخستین دوره بازی های بومی و محلی دانشگاه فرهنگیان، اظهار کرد: به عنوان اولین دوره، بازی ها خوب برگزار شد و اصفهان به خوبی میزبانی کرد.وی در رابطه با قسمت های مختلف این جشنواره، افزود: آیتم های جشنواره به ما اعلام شده بود، اما فکر می کنم اگر برای دوره های بعد نقش های مختلف را اعلام نکنند و در زمان مسابقات مربیان و ورزشکاران متوجه چگونگی بازی ها شوند، بهتر خواهد بود زیرا در این حالت که نمی دانید چه چیزی در انتظار شماست جذابیت بیشتری خواهد داشت. مربی تیم هرمزگان در پاسخ به این سؤال که چه بازی محلی را از هرمزگان انتخاب کرده اند تا در این دوره به بقیه استان ها معرفی کنند، گفت: بازی «۸ تا» که هم به صورت چهار نفره و هم چند نفره می توانید بازی کنید و به این صورت است که یک دایره روی زمین کشیده می شود و چهار نفر روی دایره می ایستند. سپس خانه هایی اطراف دایره کشیده می شود که ما به دلیل شرایط بومی استان، این خانه ها را با استفاده از صدف و هسته خرما درست می کنیم. یک تاس نیز نیاز است که ما برای ساخت آن از چوب خرما استفاده کرده ایم. سپس طبق شماره ای که تاس شما آورد از خانه شروع به سمت خانه فینال حرکت می کنید.

مورودی‌زاده در رابطه با همین بازی، اضافه کرد: این بازی در هر مکان و برای هر سن و سال و با هر میزان تحصیلاتی می تواند انجام شود. حتی کسانی که سواد هم ندارند می توانند از این بازی لذت ببرند. وی با اشاره به نقش این جشنواره در اشاعه فرهنگ استان های مختلف در کل کشور، گفت: این مسابقات به صورت سالیانه و در زمان محدود انجام می شود، پس نمی توان گفت نقش زیادی در انتقال فرهنگ های مختلف دارد. برای این کار باید بتوانیم از آموزش و پرورش استفاده کنیم. مربی تیم هرمزگان در رابطه با میزبانی اصفهان و امکانات مسابقه، خاطرنشان کرد: امکانات خوبی داشتیم و هنگام ورودمان به اردوگاه، استقبال خوبی از ما به عمل آمد همچنین مدیریت برنامه ها نیز بسیار خوب بود.

آیا ارتودنسی باعث تحلیل ریشه دندان می شود؟

ارتودنسی باعث تحلیل ریشه دندان می شودتحلیل ریشه یکی از عوارض ارتودنسی است که ممکن است پیش آید. اما ارتودنسی همیشه هم باعث تحلیل ریشه دندان نمی شود.

عوامل تحلیل ریشه دندان

اگر دندان‌های فردی دچارتحلیل ریشه شود، لزوما به این معنی نیست که تمام دندانهای او می‌ریزد، در زمان تحلیل ریشه به دندان‌ها دست نمی‌زنیم و جای هیچ نگرانی وجود ندارد. دکتر بهزاد فرخ‌زاده دندانپزشک، گفت: تحلیل ریشه یکی از عوارض ارتودنسی است که ممکن است پیش آید. در ارتودنسی، ریشه تمامی دندانها را رد می‌کنیم تا بتوانیم کار سیم‌کشی و جابه‌جایی دندان‌ها را انجام دهیم. حال در این بین اگر فردی زمینه آن را داشته باشد، یا نیرویی که متخصص به دندان‌های بیمار وارد می‌کند شدید باشد، یا سیم‌های ارتودنسی به مدت طولانی برای دندان‌های بیمار قرار گیرد، همه اینها سبب تحلیل ریشه دندان می‌شود. تحلیل ریشه یکی از عوارض ارتودنسی محسوب می‌شود که ممکن است در موارد کمی اتفاق افتد و این را نباید خطای پزشکی محسوب کرد. دکتر فرخ‌زاده به جز ارتودنسی از کیست‌ها و تومورهای دهانی به عنوان عوامل دیگری نام برد که تحلیل ریشه را در پی دارد و گفت: تحلیل ریشه ممکن است علامت خاصی نداشته باشد و تنها در معاینات پزشکی قابل تشخیص باشد. این دندانپزشک در پاسخ به این سؤال که کسی که دچار تحلیل ریشه شده است، آیا لزوماً تمام دندانهای او می‌ریزد، گفت: حتی یک مورد نیز مشاهده نکرده‌ام که دندان‌های بیمار بر اثر تحلیل ریشه ریخته باشد. در زمان تحلیل ریشه به دندان‌ها دست نمی‌زنیم و جای هیچ نگرانی وجود ندارد زیرا در جراحی‌های دندان نیز ما یک سوم ریشه دندان را در می‌آوریم و بیمار تا آخر عمر تنها با دو سوم آن زندگی می‌کند و به هیچ مشکلی هم برنمی‌خورد.

مسواک زدن غلط و محکم باعث از بین رفتن لثه و عاج دندان می‌شود و این امر به مرور پوسیدگی ریشه و سوراخی آن را در پی دارد.

علت درد در قفسه سینه

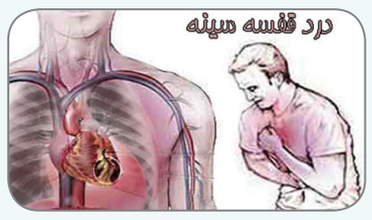

علت درد در قفسه سینه یکی از این موارد است

درد قفسه سینه عارضه شایعی است که اغلب افراد از آن شکایت دارند. آگاهی از انواع و علل درد قفسه سینه به اتخاذ راهکار مناسب در این زمینه کمک می کند. درد قفسه سینه عارضه شایعی است که اغلب افراد از آن شکایت دارند و می تواند علل و انواع مختلفی داشته باشد. زمانی که درد قفسه سینه با احساس تنگی، فشار و انقباض سینه همراه باشد، به احتمال زیاد به قلب و عملکرد آن مربوط است و باید جدی گرفته شود. آگاهی از انواع و علل درد قفسه سینه به اتخاذ راهکار مناسب در این زمینه کمک می کند. عملکرد صحیح قلب هیچ علامتی به همراه ندارد و درد قفسه سینه و احساس فشار معمولا به اختلال در عملکرد این عضو حیاتی مربوط می شود.

مهمترین علل احساس درد و تنگی قفسه سینه

قلب تحت فشار زیاد قرار داشته باشد پس از فعالیت سنگین ورزشی، تغییر ناگهانی دمای هوا و صرف یک وعده سنگین غذایی، فعالیت قلب به شدت بالا می رود تا خون کافی در بدن جریان یابد، متناسب با این شرایط، ضربان قلب افزایش می یابد. در این زمان درد و تنگی قفسه سینه احساس می شود.

آنژین

آنژین هنگامی رخ می دهد که عضله قلب خون کافی دریافت نمی کند. آنژین ممکن است به صورت ناراحتی یا درد در قفسه سینه به صورت احساس فشار، سنگینی، سوءهاضمه یا سوزش سر دل باشد. درد آنژین ممکن است در گردن، شانه ها، فک، پشت، و بازوها احساس شود. در صورت بروز چنین حالتی باید به پزشک مراجعه کرد.

حمله قلبی

حمله قلبی زمانی روی می دهد که جریان خون بخشی از قلب قطع شود و ماهیچه ها غیر فعال شوند. ایجاد لخته خون یکی از مهمترین دلایل حمله قلبی است که در صورت اقدام سریع، با راهکارهای پزشکی رفع می شود. افرادی که تجربه آنژین و حمله قلبی را دارند، درد حمله قلبی را مشابه ولی با شدت بیشتری توصیف می کنند. احساس درد و فشار به ویژه در حالت استراحت، درد در ناحیه فک و بازو، تنگی نفس و غش از مهمترین علایم حمله قلبی است.

فشار خون

فشار خون مزمن به مرور زمان سبب ضخیم شدن و رشد بعضی عضلات قلب می شود و این حالت از نظر علم پزشکی هیپرتروفی بطن چپ نام دارد و درد قفسه سینه، گردن، شانه ها، پشت و بازوها و تنگی نفس از علایم آن است.

نارسایی سمت راست قلب

این عارضه نیز یکی از عوارض جانبی فشار خون بالاست و می تواند منجر به احساس درد و سنگینی در ناحیه قفسه سینه شود. تاکی کاردی یا ضربان قلب بالا ۶۰ تا ۱۰۰ ضربان قلب در دقیقه، ضربان عادی در بزرگسالان است. در حالت تاکی کاردی، ضربان قلب به بیش از ۱۰۰ ضربه در دقیقه افزایش می یابد. گاهی این عاضه هیچ علامت ظاهری ندارد، ولی در هر صورت احتمال حمله قلبی و سکته مغزی را افزایش می دهد. درد قفسه سینه از جمله علایم این عارضه است. فشار خون بالا، بیماری های قلبی و استفاده از داروهای بخصوص، از جمله علل تحریک کننده این عارضه هستند.

بیماری های قلبی عروقی مهمترین عامل مرگ و میر در سراسر جهان محسوب می شوند. فشار خون، قند خون و کلسترول بالا، استعمال دخانیات، چاقی و مصرف ناکافی میوه و سبزیجات، از مهمترین عوامل خطر این عارضه محسوب می شوند. بر اساس گزارش WHO، حدود ۸۰ درصد مرگ و میر ناشی از بیماری های قلبی با اتخاذ شیوه سالم زندگی و فعالیت بدنی قابل اجتناب هستند.

علائم اولیه اختلال کبد که باید جدی بگیرید

یکی از علائم اصلی اختلال کبد شکم برآمده است (POT BELLY). در این مورد، کبد ناسالم شروع به تولید مایع در بافت ها می کند که گاهی این تورم در دست و پاها نیز دیده می شود.

وظایف کبد در بدن:

- تصفیه و سم زدایی خون
- ذخیره کردن قند به منظور تامین انرژی
- تولید پروتئین حیاتی بدن
- تولید صفرا برای هضم آسان تر غذا

کبد یکی از مهمترین ارگانهای داخلی بدن در زیر دنده ها و در سمت راست شکم واقع شده است. به عنوان مثال اگر بدن قادر به از بین بردن سموم نباشد آن ها سریعا با مواد غذایی آمیخته شده و خون ناسالم در بدن جریان می یابد.شناخت نشانه های اولیه اختلال کبد می تواند مانع بروز مشکلات حیاتی شود.

علائم اولیه اختلال کبد:

۱.احتباس مایعات

یکی از علائم اصلی اختلال کبد شکم برآمده است (POT BELLY). در این مورد، کبد ناسالم شروع به تولید مایع در بافت ها می کند که گاهی این تورم در دست و پاها نیز دیده می شود.

۲.کبودی های بی سبب

یک کبد ناسالم مانع از لخته شدن به موقع خون است. اگر روی بدنتان کبودیهای بی دلیل مشاهده میکنید این می تواند یک نشانه بر اختلال کبد باشد.البته ممکن است دلایل دیگری نیز داشته باشد بنابراین حتما به پزشک مراجعه کنید.

۳.افزایش وزن بی علت

اگر فعالیت کافی داشته و به طور منظم ورزش می کنید و از تغذیه مناسبی هم برخوردار هستید و هنوز هم وزن بالایی دارید به احتمال زیاد کبد شما دارای مشکل شده است.زیرا فیلتر سموم به درستی کار نمی کند و بدن شما سموم را در سلول های چربی انباشته است.

۴.خستگی بی دلیل

یکی از علائم شایع مسمومیت کبدی خستگی های مزمن هستند که حتی با ساعت ها خواب و استراحت نیز از بین نمی روند.سموم موجود در بدن با گردش خون به حرکت درآمده و در مفاصل جمع شده و خستگی جسمی ایجاد می کنند.این حالتهای خستگی حتی می تواند منجر به دمدمی بودن و افسردگی شود.

۵.بوی بد دهان، بدن و پا

زمانی که کبد دچار مشکل است روده ها نیز اوضاع خوبی ندارند و احتمال یک نوع اختلال گوارشی زیاد است.از فساد و تجمع مواد دفعی بدن در روده ها بوی بد تولید می شود.سموم موجود در بدن نیز با عرق درآمیخته و در نتیجه بوی بسیار بدی از بدن و پاها استشمام می شود.

۶.حالت تهوع و از دست دادن اشتها

رفته رفته سموم موجود در بدن افزایش یافته و شما بدون دلیل و بی هیچ توضیحی دچار حالت های تهوع و بی اشتهایی می شوید.و البته ممکن است که این حالتها را ناشی از سرما خوردگی یا ناراحتی های گوارشی بدانید.که در اینجا پزشک متخصص با تشخیصی به موقع می تواند به شما کمک کند.

۷.مشکلات پوستی

در ابتدا رنگ پوست زرد می شود و ممکن است تصور شود که به مرور زمان و یا با درمان های خارجی برطرف خواهد شد که در غیر این صورت این تغییر رنگ پوست می تواند از علائم بد کارکردن کبد باشد. بیماری های پوستی مانند آلرژی، کهیر، اگزما هم نشانه های ازدیاد سموم در بدن هستند و این یعنی کبد ما دیگر به عنوان یک فیلتر سالم درست کار نمی کند.

نکاتی درباره سنگ کلیه که نمی دانستید

اغلب بیماران مبتلا به سنگ کلیه معمولا در سال های اول بلوغ هستند و حداکثر شیوع سنی آن حدود ۲۸ سالگی است. به طور کلی سنگ های کلیه در مردان چهار برابر زنان شایع هستند.

سنگ کلیه، علت تشکیل و انواع آن

سنگ کلیه که نفرولیت هم نامیده می شود، جسم سختی است که از املاح موجود در ادرار تشکیل می شود. اغلب بیماران مبتلا به سنگ کلیه معمولا در سال های اول بلوغ هستند و حداکثر شیوع سنی آن حدود ۲۸ سالگی است. به طور کلی سنگ های کلیه در مردان چهار برابر زنان شایع هستند. دانشمندان در طی یک تحقیق این موضوع را مطرح کردند که می توان با تکان دادن شدید بدن به دفع سنگ کلیه کمک کرد. از این رو بازی های شهربازی را موثر دانستند. اما این موضوع درد شدیدی ایجاد می کند، گاهی اجازه تحرک را به فرد نمی دهد و نمی توان آن را بسیار علمی دانست. در این مطلب به نکاتی درباره ی سنگ کلیه و روش های جالب برای دفع آن اشاره خواهیم کرد.

همه سنگ های کلیه یکسان نیستند

احتمالا اغلب شما فکر می کنید همه ی سنگ های کلیه، کلسیمی هستند. البته شایع ترین نوع سنگ های کلیه همین نوع است و اختلالات متابولیک، عوامل تغذیه ای و جراحی بای پس روده می تواند خطر ابتلا به آن را افزایش دهد، اما نوع دیگر، سنگ های استرویت هستند که توسط یک عفونت مانند عفونت ادراری ایجاد می شوند و می توانند به سرعت رشد کنند.

کم آبی بدن، نقرس و دیگر عوامل ژنتیکی می توانند به تشکیل سنگ کلیه از نوع اوریک اسید ختم شوند. در نهایت سنگ های سیستین که در اثر یک اختلال ژنتیکی تشکیل می شوند که در طی آن کلیه ها مقادیر بیش از حدی از آمینو اسید را انتشار می دهند.

سنگ های واقعی هیچ دردی ایجاد نمی کنند

گاهی اوقات بیماران فکر می کنند که می توانند حرکت سنگ و یا لبه ی تیز آن را احساس کنند. ولی این طور نیست. درد زمانی رخ می دهد که سنگ از کلیه به درون میزنای بیفتند و در آن جا گیر کرده و انسداد ایجاد کند. حالب (میزنای) مجرایی است که ادرار را از کلیه به سمت مثانه می برد. مصرف بیش از حد کره ی بادام زمینی می تواند موجب ابتلا به سنگ کلیه شود اگر شما مستعد ابتلا به سنگ کلیه هستید، سطح زیاد اگزالات مواد غذایی به همراه کلسیم موجود در ادرار می تواند در کلیه ایجاد سنگ نماید. غذاهای غنی از اگزالات شامل اسفناج، ریواس، شکلات، قهوه و کره بادام زمینی است. نگران نباشید تنها در صورت مصرف بیش از اندازه ی این مواد غذایی ممکن است به سنگ کلیه دچار شوید، آن هم اگر مستعد ابتلا به آن باشید. در ضمن رژیم غذایی سرشار از اگزالات، تنها یک عامل خطر ابتلا به سنگ کلیه است. جایی که در آن زندگی می کنید ممکن است موجب افزایش میزان ابتلا به سنگ کلیه شود اورولوژیست ها معتقدند زندگی در مکان هایی با آب و هوای گرم که باعث کم آبی بدن می شود، خطر ابتلا به سنگ کلیه را افزایش می دهد، زیرا زمانی که بدن شما دچار کم آبی می شود، مواد زائد بدن در کلیه ها باقی می مانند و در نهایت تشکیل سنگ می دهند. بنابراین منطقی است که این بیماری در نواحی گرم و در تابستان شایع تر باشد.

رابطه ی جنسی ممکن است به دفع سنگ کمک کند مقاربت جنسی ممکن است در عبور سنگ های کوچک کلیه مفید باشد. دانشمندان حدس می زنند که این مسئله می تواند به دلیل انتشار اکسید نیتریک باشد. اکسید نیتریک یک ماده شیمیایی است که موجب نعوظ و استراحت ماهیچه های بدن می شود. نظریه این است که اکسید نیتریک باعث آرامش شده و به حالب اجازه می دهد که به اندازه ی کافی گشاد و شل شود و سنگ به راحتی از آن عبور نماید. البته هنوز نتیجه این تحقیقات به طور کامل تایید نشده است.

کلسیم دشمن شما نیست

دیگر این روش قدیمی شده است که جلوی مصرف لبنیات توسط فرد مستعد سنگ کلیه را بگیریم. در واقع اگر فرد، مصرف کلسیم را کاهش دهد، در عوض به جذب بیشتر اگزالات در بدن کمک کرده است (که اگزالات زیاد در بدن خود باعث تشکیل سنگ کلیه می شود). همچنین بدن برای حفظ استخوان ها به کلسیم نیاز دارد به خصوص این نیاز در زنان یائسه شدیدتر است. اورولوژیست ها توصیه می کنند که افراد مبتلا به سنگ کلیه، ۲ تا ۳ واحد لبنیات در روز مصرف نمایند. اما مصرف مکمل های کلسیمی برای افراد مبتلا به سنگ کلیه توصیه نمی شود، زیرا کلسیم موجود در قرص ها به روش کلسیم موجود در مواد غذایی جذب نمی شود و در نهایت حجم آن در ادرار زیاد می شود که ممکن است به تشکیل سنگ منجر گردد.

نوشیدن لیموناد (عصاره ی لیمو ترش) به جلوگیری از تشکیل سنگ کمک می کند

مفقودی نوبت اول

سند خودرو سواری استیشن تویوتا راو ٤ پلاک شماره ۳۳۱۱۳
قشم شخصی شماره شاسی ۵۲۳۲۶۱۷ شماره موتور ۳۲۱۶۴۲
مالکیت شرکت پاکروان الکتریک قشم
مدل ۲۰۰۹ رنگ سفید مفقود و از درجه اعتبار ساقط می باشد

طالع بینی

فروردین:
پروژه ی خلاقانه ای که در دست انجام دارید ممکن است آن طور که برنامه ریزی کرده اید پیش نرود، اما کاری از شما ساخته نیست. اکنون فشار زیادی را احساس می کنید،به نظر می رسد مجموعه ای از اتفاقات قرار است شما را از مسیر آرزوهای تان منحرف کند. هر دفعه که به طریقی همه چیز را به راه می آورید و مشکلات را سر و سامان می دهید، دوباره اتفاقی پیش می آید که اوضاع را به هم می ریزد.

اردیبهشت:
آرمان هایی که در روابط تان دارید شما را گیج کرده اند، زیرا به نظر می رسد که در مه گم شده اید و با یک موضوع عاطفی دست و پنجه نرم می کنید. هر چه بیشتر احساسات تان درگیر می شود، هدف تان نامشخص تر می شود. همیشه وقتی روی کاری تمرکز می کنید می توانید بهترین های تان را به نمایش بگذارید، اما لازمه ی موفقیت اکنون شما این است که باورهای تان را از دست ندهید.

خرداد:
در محیط خانه شرایط سختی پیش آمده که باعث ناراحتی شما شده است، اما شاید این مشکلات در نهایت به نفع شما تمام شود. معمولا دوست ندارید که در زوایای تاریک ذهن تان کند و کاو کنید، اما حالا مجبور شده اید که در عمق احساسات تان غوطه ور شوید. به شما توصیه می شود که راهی پیدا کنید تا بدون آشوب درست کردن به اوضاع سر و سامان دهید.

تیر:
شاید نتوانید به خوشی های امروز اعتماد کنید، به ویژه اگر باور داشته باشید که اوقات خوب زندگی همیشه پایدار نیستند. حتی اگر خبرهای خوبی به شما برسد، باز هم ممکن است نتوانید آن را با صورت ظاهر بپذیرید. اگر اعتماد به نفس به خرج دهید می توانید اوج بگیرید، اما اول از همه باید وقت بگذارید و در وابستگی های گذشته ی تان به جستجو بپردازید و سر آخر به آینده فکر کنید

مرداد:
وقتی نظرتان را درباره ی خانه و خانواده می گویید ممکن است با مخالفت و مقاومت روبرو شوید. به نظر می رسد به شدت در یک تله ی احساسی گیر افتاده اید. شاید فکر کنید که هیچ راهی برای خلاص شدن از این وضعیت وجود ندارد، اما بدانید که حتماً یک راهی هست. حتی اگر نتوانستید به راه حل مناسب دست پیدا کنید، همین کافی است که باور داشته باشید همه چیز درست خواهد شد.

شهریور:
امروز بهتر از گذشته می دانید که دیگران درباره ی شما چه طور فکر می کنند، اما هنوز نمی توانید راه حل مناسبی برای برون رفت از مشکلات تان پیدا کنید. به نظر می رسد که مشکل اکنون شما این است که فکر می کنید حل مشکلات تان آسان است. همین که به ریشه مشکلات تان اذعان داشته باشید کافی است تا سریع تر از قبل بتوانید موانع را از سر راه تان کنار بزنید..

مهر:
حتی اگر تصمیم بگیرید که در انجام کارهای تان به ندای قلب تان گوش دهید، باز هم ممکن است راهکاری منطقی در ذهن تان جرقه بزند و شما را به سوی عقل متمایل کند. آماده ی ایجاد تغییرات هستید، اما حواس تان باشد که دلیل کافی برای این کار داشته باشید. بهترین توجیه هایی که برای قدامات تان در نظر می گیرید از باورهای تان ریشه می گیرند.

آبان:
هر چه قدر هم که دل تان بخواهد به گذشته بچسبید، باز هم رویاهای تان شما را به سرزمین های جدید و ناشناخته خواهند کشاند. به دنبال راهی هستید تا افکارتان را بیان کنید، به همین خاطر شاید لازم باشد که تمایلات شدیدتان را کمی دگرگون سازید. خوشبختانه اکنون زندگی هدفمندی را پیش می برید. شما از مدت ها پیش خودتان را برای این سفر آمده کرده بودید، حالا زمان آن رسیده که دست به کار شوید و به سوی مقصدتان قدم بردارید

آذر:
به نظر می رسد که با دیگران صادق هستید، اما واقعیت این است که حقیقت درون تان را از همه حتی نزدیک ترین دوستان تان پنهان می کنید. رویاهایی به سرتان زده که از ناخودآگاه تان ریشه می گیرد. البته لزومی ندارد که نگران بیش فعالی قوه ی خیال تان باشید، در عوض سعی کنید به وسیله ی آن ها برای خودتان شادی و خوشبختی به ارمغان آورید.

دی:
شاید امروز دوستی به سراغ تان بیاید و پیشنهادی به شما بدهد، اما شما به او خواهید گفت که نمی توانید با قبول پیشنهاد او از آزادی هایی که دارید دست بکشید. شاید پاسخ شما کوبنده به نظر برسد، اما اگر واقعاً نظرتان این است نباید آن را پنهان کنید. حتی اگر دوست تان از دست شما ناراحت شد اشکالی ندارد، زیرا وظیفه ی شما نیست که همه چیز را نظم و ترتیب دهید. فقط می توانید گوش دهید و ببینید بعد چه اتفاقی می افتد.

بهمن:
به نظر می رسد که عقل و احساس تان هماهنگ نیست. اما این ناهماهنگی فقط در ذهن شما در جریان است و دیگران نمی توانند متوجه آن شوند. در عوض دیگران فکر می کنند که شما انسان قدرتمندی هستید که می تواند در عین صبوری از پس کارها بربیاید. البته یادتان باشد که لزومی ندارد پنهان کاری کنید، مطمئن باشید که وقتی از احساسات تان حرف بزنید بیشتر مورد قبول قرار خواهید گرفت.

اسفند:
فکر می کنید که دنیای اطراف تان شما را محدود کرده است، اما در واقعیت این طور نیست. اکنون از شما انتظار می رود که فقط روی یک کار تمرکز کنید. به این ترتیب بهتر می توانید نسبت به خواسته های دیگران واکنش نشان دهید و در مسیر پیش بروید. البته برای این که از بار مشکلات تان کم شود، بد نیست درباره ی نگرانی های تان با دوستان و همکاران تان حرف بزنید.

آیا می دانید: قطع و هرس بدون مجوز درختان برخلاف قانون بوده و شامل جرائم سنگین مالی می شود

روابط عمومی سازمان پارکها و فضای سبز شهرداری بندرعباس

سازمان پارکها و فضای سبز

روزنامه منطقه جنوب کشور

دریا

روزنامه سیاسی ، اجتماعی ، فرهنگی ، ورزشی
گستره توزیع : منطقه جنوب کشور
بوشهر، خوزستان ، سیستان و بلوچستان،
فارس ،کرمان ،کهگیلویه و بویر احمد ، هرمزگان ، یزد
صاحب امتیاز و مدیر مسئول : ایوب دبیری نژاد
سردبیر : فروغ مسلم زاده
سایت : www.daryanews.ir
پست الکترونیکی : daryanews_bnd@yahoo.com
اینستاگرام : daryanews.bnd
تلفن : ۳۲۲۴۶۳۸۴-۳۲۲۴۳۷۱۴- ۳۲۲۲۲۷۹۳
۳۲۲۲۲۶۳۵ نمایر: ۳۲۲۴۶۶۰۰
دفتر : بندرعباس – بلوار امام خمینی (ره) – سه راه دلگشا
برج نیلوفر – ورودی غربی–طبقه پنجم – واحد ۲۳
چاپ :گلها تلفن: ۶-۵۵۲۷۰۴۰۱-۰۲۱

آئین نامه اخلاق حرفه ای روزنامه دریا

روزنامه نگار برای پاسداشت ارزش های الهی و انسانی از جمله عدالت طلبی، آزادیخواهی، صلح و امنیت بشر، استقلال و پیشرفت فرهنگی، اجتماعی و اقتصادی ملتها و فرهنگ ها، احترام خاص قائل است.

نمایندگی استانها:

جنوب سیستان و بلوچستان	شهریار سروش	۰۹۱۵۸۴۵۳۶۴۶
کرمان	شاهین عبدالهی	۰۹۱۳۱۹۹۰۹۵۰
کهگیلویه و بویراحمد	علیزاده	۰۹۱۷۳۴۱۳۲۷۰
یزد	علی بهبویه	۰۳۵۱-۷۲۶۶۱۹۹
فارس	عزیزاله قهرمانی	۰۹۱۷۱۱۴۰۹۹۷
خوزستان	حسن سیلاوی	۰۹۳۶۲۷۰۶۷۲۳
بوشهر	سیدحسین جعفری	۰۹۱۷۷۷۴۶۰۲۰
شرق هرمزگان	بهرام رضایی	۰۹۱۷۹۸۵۶۴۳۲

افتخاری دیگر برای استان هرمزگان

شعبه «غدیر» بانک مسکن برتر کشوری شد

امین زارعی / دریا

استان هرمزگان هر ساله در کشور درخشش هایی دارد و هر با می شـــنویم مدیر یا اداره ای از استان هرمزگان در سطح کشور توانسته رتبه برتر را کسب کند و نام هرمزگان را در سطح ملی بالا ببرد.

این بار بانک مسکن شعبه غدیر شهر بندرعباس توانسته است در بین هزار و ۲۳۹ شـــعبه این بانک در سراسر کشور رتبه برتر را کسب کند و بار دیگر نام استان هرمزگان را در سطح کشوری بدرخشاند. این شعبه که از دی ماه سال ۱۳۹۳ کار خود را در بلوار شـــهید مصطفی خمینی، نرسیده به چهارراه پگاه بندرعباس آغاز کرده است توانست در ارزیابی عملکرد نیم سال اول سالجاری با فعالیت ها و عملکرد مناسب رتبه اول را در بین شـــعب بانک مسکن در سراسر کشور کسب نماید. رئیس بانک مسکن شـــعبه غدیر بندرعباس در این زمینه اظهارداشت: از سال ۹۳ که فعالیت این شعبه آغاز شد اهدافی را برای شعبه ترسیم کردیم و با همکاران عهد کردیم که بتوانیم عملکرد مناســـبی را از خود نشان داده و جایگاه مناسبی را بدست بیاوریم. علی سالارپور فارغانی ادامه داد: این شعبه با چهار کارمند رسمی و یک نیروی شرکتی فعالیت می کند و بنده اعتقاد دارم همکار ما می تواند یک مشـــتری خاص و هدف ما باشد و اگر به همکار خود رسیدگی نکنیم نمی توانیم مشتریان هدف را جذب کنیم.

ســـالارپور خاطرنشان کرد: در این شـــعبه همه مانند یک خانواده فعالیت می کنند و چیزی به عنوان ریاســـت وجود ندارد و سعی می شود انرژی مثبت به همکاران منتقل تا آنها هم بتوانند در برخورد با مشتریان این انرژی را منتقل نموده و رضایت آنها را جلب نمایند.

استرس نباید به کارکنان وارد شود

وی افـــزود: یک مدیر هیچ وقت نباید به گونه ای رفتار کند که به کارکنان استرس وارد شود زیرا این استرس در عملکرد کارکنان تاثیر منفی می گذارد و باعث می شـــود به خوبی نتوانند به وظایف خود عمل کنند.

سالارپور عنوان کرد: ما به عنوان کارکنان بانک مسکن تنها در ســـاعات اداری کار نمی کنیم و سعی می کنیم در تمامی ساعات شبانه روز مشتری برای بانک جذب کرده و خدمات را معرفـــی کنیم که این یکی از رموز موفقیت شـــعبه غدیر می باشد.

وی برخورد خوب با مشـــتریان را یکـــی از ارکان فعالیت کارکنان این شـــعبه عنوان کرد و گفـــت: تمامی کارکنان با روحیه مثبتی که دارند ســـعی کرده انـــد برخورد خوبی با مشتریان داشته باشند و خوشـــبختانه تاکنون هیچ مشتری به صورت ناراضی و شـــاکی از این شعبه بیرون نرفته است و می تـــوان گفت این برخورد خوب کارکنان باعث شـــده مشتریان بیشتری به شعبه بیایند. رئیس بانک مسکن شعبه غدیر بندرعباس با بیان اینکه نزدیک به هزار مشـــتری این شعبه هستند یادآور شـــد: زمانی که شعبه تازه افتتاح شده بود خودم برای جذب مشـــتری، تبلیغاتی را در مجتمع های اطراف انجام دادم و در همان ماه اول خوشـــبختانه توانستیم مشـــتریان زیادی را جذب نماییم. وی درباره برتر شدن در سطح کشور نیز اظهارداشت: با همکاری و یکدلی همکاران و فعالیت های خوبی که در این مدت انجام شد توانستیم در ارزیابی عملکرد شش ماهه اول سال جاری به عنوان شعبه برتر در ســـطح کشور معرفی شویم. این مسئول افزود: یکی از کارهایی که برای موفقیت شعبه انجام شده است این بوده که زمان خاموشی دستگاه خودپرداز برای پول گذاری را از مدت زمان معمول که بین سی تا چهل و پنج دقیقه می باشد را به کمتر از پنج دقیقه کاهش دهیم و مشتریان در این مدت زمان کارهای بانکی خود را انجام داده و کمتر معطل شوند.

سالارپور تصریح کرد: در هر زمان از شبانه روز که دستگاه خودپرداز مشکل داشته اســـت برای رفع عیب سریعا اقدام شده و دستگاه سعی شده همیشه خدمات دهی به مشتریان را انجام دهد.وی عنوان کرد: اکنون که توانسته ایم رتبه برتر کشوری را کسب کنیم مسئولیت ما بیشتر می شود زیرا حفظ این رتبه ســـخت تر از کسب آن می باشد به همین دلیل باید این روند رو به رشد خود را حفظ کرده و همه کارکنان برای تکرار این مهم سعی و تلاش خود را بیشتر می کنند.

> **مشتریان هم بخشی از این جامعه هستند و گاهی مشکلاتی دارند که باعث ناراحتی آنها می شود و گاهی با عصبانیت به شعبه می آیند و ما وظیفه داریم با برخورد مناســـب و انجام کار آنها در کمترین زمان کمی از ناراحتی آنها را کاســـته و آنها را خوشحال بدرقه نماییم**

ســـالارپور ادامه داد: خیلی مواقع مشتری به ما مراجعه نمی کند بلکه این ما هستیم که باید به سراغ آنها برویم و مشتریان جدید را جذب نموده و با ارائه خدمات مطلوب، مشتریانی که داریم را حفظ نماییم.

مشتریان سرمایه ما هستند

در ادامه متصدی امور بانکی شعبه غدیر بانک مسکن درباره برتر شدن این شعبه گفت: از ابتدای شروع بکار شعبه اهداف و چارچوب کار ما مشخص شد و سعی کردیم برای رسیدن به اهداف تمام تلاش خود را ببریم و نتیجه آنرا هم دیدیم.

اعظم شـــمس سورو افزود: در شـــعبه غدیر حس یکدلی و همکاری بین همه همکاران وجود دارد و همه برای موفقیت هم تلاش می کنیم که این باعث شده پیشرفت خوبی داشته باشیم. شمس خاطرنشان کرد: رابطه همکاری بین رئیس و کارکنان شعبه بسیار خوب و روحیه بخش است و زمانی که در شعبه هستیم با انژی مثبتی که از همکاران به خصوص رئیس شعبه دریافت می کنیم موجب شده فعالیت بهتری داشته باشیم و در رسیدن به اهداف خود متحد شده و همسو حرکت کنیم.

وی تصریح کرد: مدیرشـــعب بانک مسکن استان هرمزگان همیشه در جلسات مختلف نقشـــه راه را به همکاران نشان می دهند و آنها را تشـــویق می کنند که بهترین عملکرد را داشته باشند و ما هم سعی کرده ایم برای رسیدن به موفقیت تلاش مضاعفی داشـــته باشیم که خوشبختانه نتیجه آنرا هم دیده ایم. شمس یادآور شد: برخورد خوب با مشتریان یکی از اهداف ما می باشـــد و سعی کرده ایم همواره با مشتریان برخورد مناسبی داشته باشیم و از انژی مثبتی که داریم به آنها منتقل کنیم و آنها راضی از شـــعبه بیرون بروند. این متصدی امور بانکی ادامه داد: مشـــتریان هم بخشـــی از این جامعه هســـتند و گاهی مشکلاتی دارند که باعث ناراحتی آنها می شود و گاهی با عصبانیت به شعبه می آیند و ما وظیفه داریم با برخورد مناســـب و انجام کار آنها در کمترین زمان کمی از ناراحتی آنها را کاســـته و آنها را خوشحال بدرقه نماییم و در ایـــن مدت نیز اتفاقات این چنینی بـــرای ما رخ داده است و چون مشتریان ســـرمایه ما هستند سعی می کنیم با برخورد مناسب آنها را حفظ نماییم. وی اظهارداشت: اعتبار بانک در گرو برخورد مناسب با مشتریان است به همین دلیل سعی می کنیم با برخورد و رفتار مناسب مشتریان را جذب نماییم.قابل ذکر است در بانک مسکن شعبه غدیر بندرعباس علی سالارپور فارغانی به عنوان رئیس شعبه، هاشم بیروا به عنوان معاون شعبه، اعظم شمس سورو و منصور پورجعفری به عنوان متصدیان امور بانکی و حمید ابوالپور نیروی شرکتی شـــاغل در این شعبه هستند که با فعالیت و عملکرد مناسب توانســـتند در ارزیابی عملکرد شش ماه نخس سال ۱۳۹۵ رتبه برتر را در سطح کشور کسب نمایند.