روزنامه منطقه جنوب کشور
دریا

سال یازدهم
شماره ۱۳۷۳
شنبه
۶ اسفند ۱۳۹۰
۳ ربیع الثانی ۱۴۳۳
۲۵ فوریه ۲۰۱۲
۸ صفحه
۲۰۰ تومان

بوشهر، خوزستان، سیستان و بلوچستان، فارس، کرمان، کهگیلویه و بویراحمد، هرمزگان، یزد

۲

معاون سازمان بسیج اساتید کشور در جمع اساتید دانشگاه آزاد «بندرلنگه»:

حضور در انتخابات تکلیف ملی است

◆ نشست مسئولان بسیج اساتید کشور و استان هرمزگان با اساتید دانشگاه آزاد اسلامی بندرلنگه در سالن کنفرانس این واحد برگزار شد .

۲

در دیدار با کاندیدهای نهمین دوره مجلس شورای اسلامی «بندرعباس»؛

فرماندار: صیانت از آرای مردم رسالت اصلی مسئولان است

◆ فرماندار بندرعباس در جلسه با کاندیداهای نهمین دوره مجلس شورای اسلامی و مسئولان ستاد آنها نحوه برگزاری انتخابات و بایدها و نبایدها انتخاباتی را تشریح کرد.

۶

فرماندار «قشم» :

انتخابات ، میدانی برای سلیقه های جدید و گردش نخبگان است

◆ فرماندار شهرستان قشم گفت: انتخابات در کشور ایران میدانی برای فعالیت ها و سلیقه های جدید و گردش نخبگان است .

معاون استاندار «کرمان»:

رسانه‌ها توان خود را برای انتخابات به کار گیرند

◆ معاون توسعه مدیریت و منابع نیروی انسانی استاندار کرمان با تأکید بر موقعیت‌شناسی رسانه‌ها گفت: رسانه‌ها باید آنچه در توان دارند، برای ایجاد انگیزه در مردم برای آمدن به پای صندوق رأی و انتخاب اصلح به کار گیرند. ◆ صفحه۲

استاندار «سیستان و بلوچستان»:

۲۸۰ میلیارد ریال تسهیلات اشتغالزایی پرداخت شد

◆ استاندار سیستان و بلوچستان گفت: امسال ۲۸۰ میلیارد ریال تسهیلات اشتغالزایی در قالب بنگاه های زودبازده به متقاضیان پرداخت شد.

رئیس مجلس شورای اسلامی:

انتخابات مجلس گام بلندی برای نمایش اقتدار ملت ایران است

◆ صفحه۲

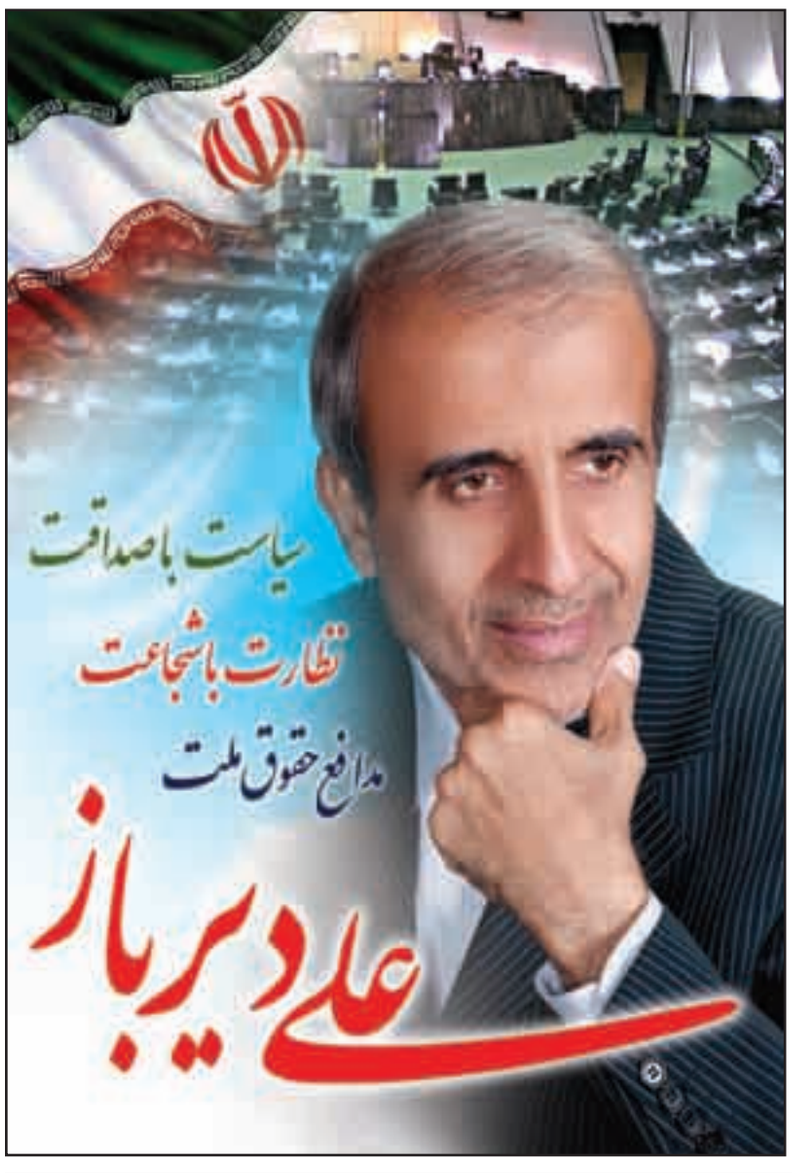

خبری

«مولاپرست»
در مصاحبه با خبرنگار روزنامه " دریا " :

با وجود حلقه های تنگ سیاسی نمی توان استان را ساخت

◆ صفحه ۳

دومین المپیاد ورزشی منطقه ویژه «شهید رجائی» آغاز شد

◆ صفحه ۷

اصلاحیه

در آگهی استخدام پیمانی ویژه نیروهای قراردادی شاغل در دستگاههای اجرایی منتشر در روزنامه ۱۳۶۸ مورخ یکشنبه ۹۰/۱۱/۳۰ در قسمت مدارک مورد نیاز اصل رسید بانکی مبنی بر پرداخت ۴۰/۰۰۰ ریال برای مدرک دیپلم صحیح می باشد که بدینوسیله اصلاح می شود.

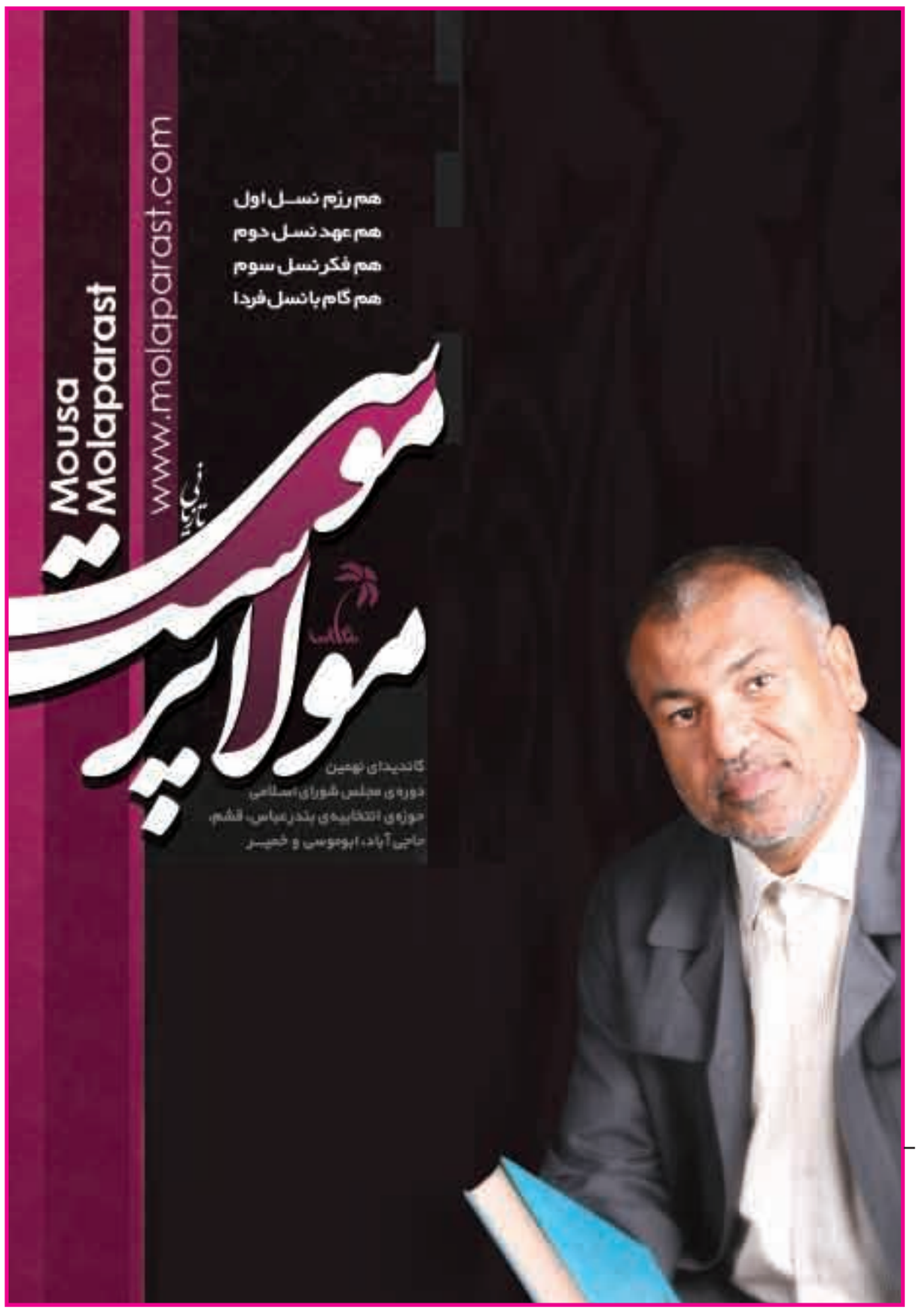

۱۳۰ شبکه فارسی زبان انتخابات را پوشش می دهند

رییس ستاد انتخابات ومعاون سیاسی امنیتی استاندار هرمزگان: گفت: ۱۳۰ شبکه فارس زبان با هدف منصرف کردن مردم از حضور گسترده در انتخابات برای زیر سوال بردن مشروعیت نظام فعالیت و انتخابات را پوشش می هند.

به گزارش ایرنا،"گل محمد بامری" در گردهمایی روابط عمومی های استان هرمزگان با اشاره به اینکه مایوس کردن مردم و گسترش و ترویج و توسعه روحیه یاس و ناامیدی در بین مردم هدف رسانه های ماهواره ای فارسی زبان است افزود: فتنه گران نیز در سال ۸۸ طرح براندازی را دنبال می کردند و اکنون تمام گروه های مخالف با ایجاد وحدت در بین خود براندازی نظام ایران اسلامی را دنبال می کنند. وی با اشاره به اینکه جریان فتنه در سال ۸۸ هیچگونه مرزبندی با منافقین و گروه های ضد انقلاب صورت نداد، اظهار داشت: مصاحبه و بحث هایی که منافقان در رسانه های خارجی انجام می دادند جریان فتنه نیز در داخل انجام داده و اسراییل و استکبار جهانی نیز از آنها حمایت می کرد.

وی تاکید کرد: دشمنان با نزدیکی شدن زمان انتخابات بوسیله ایجاد گرانی برنامه ریزی شده در داخل و تشدید تحریم ها از خارج، درصدد ناامید کردن مردم از شرکت در انتخابات می باشد.

استقبال مردم از کتاب نشانه عطش فرهنگی است

نماینده ولی فقیه در هرمزگان و امام جمعه بندرعباس گفت: حضور چشمگیر مردم در نمایشگاه و استقبال از این مجموعه فرهنگی نشان دهنده عطش مردم به کتاب و فرهنگ مطالعه است. به گزارش ستاد اطلاع رسانی نهمین نمایشگاه کتاب هرمزگان، آیت الله نعیم آبادی در حاشیه بازدید از این نمایشگاه افزود: استان هرمزگان بدلیل دوری از مرکز باید مورد توجه بیشتری در برنامه های فرهنگی باشد که کتاب و بسترهای عرضه آن از اهم موارد است. وی با اشاره به کیفیت نمایشگاه نهم ،تصریح کرد: خوشبختانه تنوع عناوین و حضور ناشران مختلف،نمایشگاه نهم را از محتوا و کیفیت خوبی برخوردار ساخته است.

به گفته نعیم آبادی، در جریان بازدید از نمایشگاه هم رضایت مرمی مشهود بود و هم ناشران که این امر مایه خرسندی است. امام جمعه بندرعباس در همین رابطه اضافه کرد: این نکته را گفته ام و باز هم تکرار می کنم که مردم ما عاشق کتاب هستند و باید فرصت هایی این چنینی بیشتری فراهم شود.

رئیس مجلس شورای اسلامی:

انتخابات گام بلندی برای نمایش اقتدار ملت ایران است

شیرینی انتخابات نباید با برخی درگیریها در کام ملت تلخ شود

رئیس مجلس با بیان اینکه کشورهای ماجراجو در عرصه بین‌المللی به دنبال حضور کم رونق مردم هستند، اظهار داشت: انتخابات در شرایط فعلی و فشارهایی که برای ضربه زدن به این نظام اعمال می‌شود، گام بلندی برای حفظ حیثیت ملت ایران است و یک انتخابات معمولی نیست.

به گزارش فارس، دفتر نماینده مردم قم در مجلس، علی لاریجانی در دیدار روسای هیئت‌های مذهبی قم با اشاره به اینکه یکی از برکات انقلاب این بود که به وسیله نیروهای مذهبی و متدین آغاز شد، اظهار داشت: چون پایه‌های دینی انقلاب بر این اساس شکل گرفت، اقشار مختلف در حل مشکلات مشارکت کردند.

وی با بیان اینکه هیئت‌های مذهبی به گردن انقلاب حق دارند، تاکید کرد: افراد متدین و انقلابی درون هیئت‌ها تربیت شدند و این نقطه قوت انقلاب است.

رئیس مجلس شورای اسلامی خاطرنشان کرد: در تمام ایران مساجد، تکایا و هیئت‌های مذهبی شکل گرفته و کار هنرمندانه‌ای از سوی هیئت‌های مذهبی در مراسم‌های مذهبی شکل می‌گیرد.

وی با اشاره به نقش هیئت‌های مذهبی در دوران دفاع مقدس تاکید کرد: در دوران دفاع مقدس جوانانی که در هیئت‌های مذهبی زیر پوشش تربیت دینی قرار گرفته بودند، از روحیه شهادت طلبی برخوردار بوده و با حضور در جبهه‌ها باعث سرافرازی ملت شدند.

نماینده مردم قم در مجلس شورای اسلامی با اشاره به اینکه فرهنگ غنی اسلامی در مساجد، تکایا و حسینیه‌ها شکل گرفته است، بیان داشت: کار هیئت‌های مذهبی زیربنایی است و این هیئت‌ها مسئولیت شخصیت سازی را بر عهده دارند.

وی با اشاره به اینکه به دلیل غنی بودن فرهنگ اسلامی در قم شاهد مشارکت و حضور گسترده هیئت‌های مذهبی در این شهر هستیم، یادآور شد: عقب ماندگی شهر قم یک مسئله درست است و تلاش رژیم گذشته بر این بود که قم عقب نگه داشته شود.

لاریجانی با اشاره به تلاش‌های صورت گرفته برای خدمت به نقاط مختلف کشور تاکید کرد: پس از انقلاب خدمات بسیاری به نقاط محروم و روستاها در کل ایران ارائه شده ولی باز هم به قم توجه لازم صورت نگرفت.

وی با اشاره به برخی از مشکلات شهر قم تاکید کرد: برای اینکه اقتصاد قم پویا شود باید سرمایه گذاری صورت گرفته و صنعت استان توسعه یابد و در این راستا اقدامات خوبی در استان قم شکل گرفته است. رئیس مجلس شورای اسلامی با اشاره به اینکه برخی حرکت‌هایی که آغاز شده نشان می‌دهد که شهر قم رو به جلو و پیشرفت است، گفت: یکی از مشکلات شهر قم مسئله تامین آب و کیفیت آن بود که اقدامات خوبی در این زمینه صورت گرفته و در سال آینده به صورت کامل مشکل آب قم حل می‌شود.

وی با اشاره به اینکه عملیات احداث فرودگاه قم با جدیت دنبال می‌شود، تاکید کرد: با وجود مشکلات پیش روی فعالان این پروژه، ولی روند احداث قم پیشرفت خوبی داشته است و امیدواریم تا یک سال آینده نخستین پروازها از فرودگاه قم انجام شود.

لاریجانی با اشاره به اینکه در میان قمی‌ها نیروهای فرهیخته بسیاری حضور دارند، خاطرنشان کرد: باید از توان نیروهای پرتوان قمی در عرصه مدیریت و پیشرفت استان بیشتر استفاده شود.

وی با اشاره به اینکه استقلال حوزه علمیه، روحانیت و فرهنگ شیعی از اهمیت بسیاری برخوردار است، تاکید کرد: با اینکه نظام ما اسلامی است ولی مساجد، هیئت‌ها و حوزه‌ها نباید دولتی شوند و مراجع تقلید نیز نسبت به این مسئله توصیه داشته اند.

نماینده مردم قم در خانه ملت تصریح کرد: شهید مطهری یکی از دلایل پر تحرک بودن فکر شیعی را در استقلال مالی حوزه‌های علمیه می‌دانست.

وی اضافه کرد: البته این دلیل نمی‌شود که دولت به وظیفه خود عمل نکند، ما به خیلی از موسسات فرهنگی در کشور توجه می‌کنیم و در سال‌های اخیر بودجه جدی برای کمک به حوزه‌های علمیه، معارف قرآنی و... اختصاص یافته است.

لاریجانی با اشاره به اینکه باید از ترویج فکر دینی حمایت شود، گفت: عنصری که جوانان را در برابر ماهواره‌ها حفظ می‌کند فرهنگ دینی است و مساجد بهترین نقطه برای حفظ این فرهنگ هستند.

وی با اشاره به اینکه شخصیت جوانان باید در پای مساجد و منبرها شکل بگیرد، افزود: وظیفه دولت اسلامی این است که به مساجد و فعالیت‌های فرهنگی کمک کند و ما نیز این مهم را مورد توجه قرار می‌دهیم.

رئیس مجلس شورای اسلامی با اشاره به برگزاری نهمین دوره انتخابات گفت: انتخابات در شرایط فعلی با وضعیتی که کشور دارد و فشارهایی که برای ضربه زدن به این نظام اعمال می‌شود، گام بلندی برای حفظ حیثیت ملت ایران است و یک انتخابات معمولی نیست.

وی اظهار داشت: با تجربه بیش از ۳۰ سال کار در انقلاب اسلامی شرایط امروز را حساس می‌دانم، چرا که چشم‌های زیادی به رفتار ملت ایران گره خورده است و خیلی از کشورهای منطقه که بویی از رای نبرده‌اند اگر حضور مردم پای صندوق‌های رای کم باشد نسبت به بزرگنمایی اقدام می‌کنند.

نماینده مردم قم در مجلس شورای اسلامی با اشاره به اینکه کشورهای ماجراجو در عرصه بین‌المللی به دنبال حضور کم رونق مردم هستند، اظهار داشت: با وجود همه مشکلاتی که از نظر اقتصادی وجود دارد، ولی مردم دید کلانی دارند و با بهره گیری از هوشمندی در این انتخابات حضور پرشوری داشته و مجلس و دولت باید قدر ملت را دانسته و مشکلات مردم را حل کنند.

وی افزود: اگر مدیریت درست اعمال شود نباید وضع اقتصادی کشور اینگونه باشد و البته در مجلس هشتم برای آرام کردن شرایط کشور تلاش‌هایی صورت گرفته است و رفتار مجلس به گونه‌ای بود که عقلانیت بر کل مجلس حاکم شود.

لاریجانی ضمن قدردانی از اصل تشویق و حضور گسترده ملت در انتخابات که هیئت‌های مذهبی نسبت به آن اهتمام دارند، تاکید کرد: رفتار این دوره در انتخابات زیر ذره بین است و امیدواریم که هیئت‌های مذهبی همانند همیشه به وظیفه ملی و انقلابی خود عمل کنند .

رئیس مجلس شورای اسلامی وجود بارگاه کریمه اهل بیت(س)، حوزه‌های علمیه، مراجع تقلید و همچنین پیشرو بودن مردم قم را از نکات بارز این شهر دانست و تاکید کرد: در مجلس تلاش خواهیم کرد که به وظیفه‌ای که نسبت به کشور و استان قم داریم بیشتر توجه شود.

وی در بخش دیگری از سخنان خود با اشاره به تخریب‌های انتخاباتی اظهار داشت: رهبری اینگونه اقدامات را مذمت کرده‌اند و بنده نیز بنا ندارم که به این سخنان پاسخ دهم.

لاریجانی با اشاره به اینکه باید هر کس هنری دارد آن را بگوید، افزود: مطرح شدن سخنان خلاف واقع اقدامی غیراسلامی بوده و مردم نیز خود می‌دانند که چه کسی خدمت می‌کند.

وی با اشاره به اینکه کار کردن در کشور جدای از حرافی است، یادآور شد: باید به دنبال تلاش در راه سازندگی کشور بود و این فحاشی‌ها که در کشور انجام شد هیچ ثمری نداشته و ما در کشور به وحدت احتیاج داریم.

رئیس مجلس شورای اسلامی با اشاره به اینکه نباید شیرینی انتخابات با برخی رفتارها از قبیل درگیری، فحاشی و توزیع شب نامه در کام ملت تلخ شود، اضافه کرد: هر فرد در انتخابات باید خود را عرضه کرده نه اینکه دیگران را تخریب کند، در شرایط فعلی که کشور به وحدت نیاز دارد این کار ضروری تر است.

خبری

استاندار «سیستان و بلوچستان»: ۲۸۰ میلیارد ریال تسهیلات اشتغالزایی پرداخت شد

◆ استاندار سیستان و بلوچستان گفت: امسال ۲۸۰ میلیارد ریال تسهیلات اشتغالزایی در قالب بنگاه های زودبازده به متقاضیان پرداخت شد.

به گزارش روابط عمومی استانداری ، علی محمد آزاد در کارگروه اشتغال و سرمایه گذاری سیستان و بلوچستان اظهار داشت: امسال ۵۸۴ طرح با اعتبار یک هزار و ۶۴۰ میلیارد ریال به بانک های عامل معرفی شده است.

وی افزود: با معرفی این میزان طرح ها، تا کنون ۲۸۰ میلیارد ریال به متقاضیان اشتغالزایی از محل بنگاه های زودبازده اقتصادی پرداخت شده است.

وی ادامه داد: طی پنج سال گذشته از محل اعتبار بنگاه های کوچک اقتصادی تا کنون پنج هزار و ۳۳۰ میلیارد ریال پرداخت شده که اشتغالزایی ۳۰ هزار نفر را در بر داشت.

آزاد با اشاره به مشاغل خانگی بیان کرد: ایجاد فرصت‌های شغلی در بخش مشاغل خانگی به مراتب ارزان‌تر و کم هزینه تر از بخش‌های دیگر است.وی افزود: با سرمایه گذاری در این بخش می توان به راحتی در کم ترین بازه زمانی به اهداف اشتغالزایی دست پیدا کرد. وی ادامه داد: شمال این خطه زمانی مهد تمدن فرش بافی بود و باید با برنامه ریزی مناسب مجددا دارهای قالی را در خانه ها ایجاد کنیم. نماینده عالی دولت در سیستان و بلوچستان افزود: دولت امسال ۹۴۰ میلیارد ریال تسهیلات برای ایجاد مشاغل خانگی در این استان در نظر گرفته است.وی اضافه کرد: در این بخش تا کنون ۲۳ هزار و ۸۴۴ طرح به بانک ها معرفی شده که به پنج هزار و ۸۹۳ طرح ۲۴۶ میلیارد ریال تسهیلات پرداخت شده است.

وی افزود: مطابق برنامه ریزی ها ، به هر فرد متقاضی بین ۳۰ تا ۵۰ میلیون ریال تسهیلات اشتغالزایی اعطا می شود .

استاندار سیستان و بلوچستان در ادامه با تشریح ابعاد مختلف سند توسعه اشتغال استان که به عنوان الگوی نمونه کشوری معرفی شد، اظهار داشت: سند توسعه اشتغال و سرمایه گذاری سیستان و بلوچستان راهکاری مطمئن برای ایجاد اشتغال است که دستگاه ها برای توسعه برابر این خطه باید آن را در دستور کار خود قرار دهند.

اخبار

معاون فرماندار ویژه «آبادان» خبر داد
۱۲۵ صندوق اخذ رأی در «آبادان»

◆ معاون فرماندار ویژه آبادان از وجود ۱۲۵ صندوق اخذ رأی در شهرستان آبادان خبر داد.

به گزارش فارس، «سیدجعفر طباطبایی» در جلسه شورای فرهنگ عمومی آبادان اظهار داشت: اسلامیت و جمهوریت دو بحث قابل توجه هستند که امام خمینی(ره) آنها را در نظام جمهوری اسلامی در کنار هم قرار داده تا افراط و تفریط در آنها از بین رفته و به شکل جدید در قالب دو نماد و الگوی جدید مطرح شوند.

وی افزود: این دو قالب امروز الگوی بیداری اسلامی در سراسر جهان هستند و اسلام نماد مشروعیت یک نظام و مردم نماد مقبولیت آن هستند.

معاون فرماندار ویژه آبادان با بیان اینکه تا مهر اسلامیت بر جمهوریت نخورد قابل قبول نیست تصریح کرد: در انتخابات مجلس شورای اسلامی، اسلامیت در حقیقت شرایط نامزدها را مشخص کرده و جمهوریت مشخص کننده افراد و مصادیق است که این تعیین مصداق‌ها از وظایف شورای فرهنگ عمومی یک شهرستان است.

طباطبایی با اشاره به اینکه وظیفه مردم در اینجا انتخاب شرایط است گفت: وظیفه ما در این شوراها تشویق و ترویج حضور حداکثری در انتخابات و تعیین و تأیید صلاحیت نامزدها است.

وی ادامه داد: شرایط عمومی نامزدها را همه می‌دانند و شرایط اختصاصی شرایطی هستند که مقام معظم رهبری تعیین می‌کند و یکی از این شرایط عدم اتصال به کانون‌های قدرت و ثروت است.

وی در ادامه به تعداد صندوق‌های رأی در شهرستان آبادان اشاره و تصریح کرد: در شهرستان آبادان تعداد ۱۴۲ صندوق رأی مستقر خواهد شد که از این تعداد ۱۲۵ صندوق در آبادان و ۱۷ صندوق در اروندکنار خواهند بود.

معاون فرماندار آبادان اضافه کرد: از میان این تعداد صندوق‌ها در حدود ۳۱ صندوق به عنوان صندوق‌های سیار در شهرستان آماده اخذ رأی از شهروندان هستند.

طباطبایی در پایان گفت: در شهرستان آبادان تعداد دو هزار و ۵۰۰ نفر به عنوان عوامل اجرایی شامل اعضای شعب، هیئت بازرسی و هیئت نظارت مشغول به کار خواهند بود.

فرماندار «جهرم»:
چشم جهان به انتخابات ایران دوخته شده است

◆ فرماندار جهرم گفت: چشم جهانیان به میزان مشارکت و حضور حداکثری مردم ایران در انتخابات مجلس دوخته شده است.

به گزارش فارس، محمد داود ملکوتی در جمع اعضای شعب اخذ رأی این شهرستان با بیان اینکه میزان مشارکت حداکثری مردم در انتخابات حامل پیامی برای مستکبران و دشمنان نظام اسلامی است، اظهار داشت: امروز معاندان و فرصت‌طلبان برای کاهش مشارکت مردم برنامه و توطئه‌های بسیاری در آستین دارند و برای عدم حضور مردم در پای صندوق‌های رأی تلاش می‌کنند اما این بار نیز ناکام می‌مانند.

وی با بیان اینکه وضعیت کنونی ایران در داخل و خارج از کشور دارای شرایط خاص و حساس است، افزود: امروز در خارج از کشور با گسترش روزافزون خیزش‌های مردمی متأثر از انقلاب اسلامی روبه‌رو هستیم و تمام نگاه‌ها به سوی نظام اسلامی خیره شده و جهانیان پیگیر تمام حوادث و رخدادهای ایران هستند.

فرماندار جهرم انتخابات نهمین دوره مجلس شورای اسلامی را بسیار حساس و سرنوشت‌ساز دانست و بیان کرد: اقتدار، انسجام، اتحاد، یکدلی و وفاداری به نظام اسلامی و ولایت فقیه باید با مشارکت حداکثری مردم در این انتخابات نمود پیدا کند.

ملکوتی مشارکت حداکثری مردم در انتخابات را نشانگر مردم‌سالاری دینی در نظام اسلامی دانست و بیان داشت: امروز دشمنان با هر ترفند و برنامه‌ای در تلاش برای ناامیدسازی ملت ایران و تبلیغ برای عدم حضور آنان در انتخابات هستند و حضور حداکثری آنان کوبنده‌ترین پاسخ به این توطئه‌هاست.

رئیس هیئت اجرایی حوزه انتخابیه جهرم با تأکید بر اینکه مجلس نهم، مجلس سرنوشت‌سازی است، خاطرنشان کرد: اصل نهم در انتخابات، مشارکت حداکثری مردم بوده چراکه دنیا به انتظار میزان مشارکت مردم در این انتخابات نشسته است، بنابراین زدودن هر فتنه‌ای در گرو مشارکت مردم در این انتخابات است.

رئیس هیئت بازرسی انتخابات "سیستان‌وبلوچستان":
صحنه انتخابات میدان رزمایش جمهوری اسلامی است

◆ رئیس هیئت بازرسی انتخابات سیستان و بلوچستان گفت: صحنه انتخابات، میدان رزمایش و مانور قدرت نمایی جمهوری اسلامی است زیرا مؤلفه قدرت در جمهوری اسلامی مبتنی بر حضور مردم در صحنه تعریف شده است.

رجبعلی شیخ‌زاده به فارس افزود: حضور حداکثری مردم ولایتمدار استان در انتخابات میثاق دوباره با امام (ره) و شهدای انقلاب اسلامی و تجدید بیعت با مقام معظم رهبری است و دژ مستحکمی را در مقابل زیاده طلبان و قدرت طلبان جهانی به وجود خواهد آورد. وی افزود: کاندیداهایی که اقدام خلاف قانون انتخابات می‌کنند در حقیقت نشان می‌دهند که در عمل پایبند به قانون نیستند و نمی‌توانند به قانون اساسی و ایفای نقش مبتنی بر آن پایبند باشند.

معاون برنامه‌ریزی استاندار سیستان و بلوچستان ادامه داد: بنابراین در عمل یکی از نشانه‌های کاندیدای اصلح را که حرکت در مسیر قانون و قانون مداری است را از دست داده‌اند. شیخ‌زاده تصریح کرد: در تبلیغات انتخاباتی باید بر داشته‌ها و توانمندی‌های خود تبلیغ شود نه تخریب سایر کاندیداها، که از مصادیق تخلف انتخاباتی است. وی یادآور شد: کاندیداها توجه داشته باشند که تبلیغات انتخاباتی با هزینه‌های بالا در استان جواب مثبت نمی‌دهد، مردم هوشیارند و می‌دانند که اینگونه هزینه‌ها در مسیر درست قانونی قابل جبران نیستند، به همین دلیل رویکرد مناسبی به اینگونه افراد ندارند. رئیس هیئت بازرسی انتخابات سیستان و بلوچستان بیان داشت: همچنین مردم نسبت به وعده‌ها با حساسیت ویژه‌ای نگاه می‌کنند زیرا وعده‌هایی که امکان عمل به آن وجود نداشته باشد، جز ایجاد مشکل و بالا بردن سطح انتظارات، اثر دیگری نخواهد داشت.

معاون استاندار "کرمان":
رسانه‌ها توان خود را برای انتخابات به کار گیرند

◆ معاون توسعه مدیریت و منابع نیروی انسانی استاندار کرمان با تأکید بر موقعیت‌شناسی رسانه‌ها گفت: رسانه‌ها باید آنچه در توان دارند، برای ایجاد انگیزه در مردم برای آمدن به پای صندوق رأی و انتخاب اصلح به کار گیرند.

به گزارش فارس، «کریم مهرشاد» در مجمع عمومی سالانه اصحاب مطبوعات و رسانه‌های استان کرمان اظهار داشت: خبرنگاران از جنس مردم هستند و نباید در قلم خود و در رسالتی که به عهده دارند، منافع شخصی را لحاظ کنند تا در جامعه تأثیرگذار باشند و حرکتی به وجود آورند.وی با بیان اینکه خبرنگاران نباید موضوعات، مشکلات و ظرفیت‌های خود را مبنای کار قرار دهند، بیان داشت: مردم قادر به تفکیک همه مطالب هستند، لذا باید درد مردم و موضوعات جامعه مطرح شود، زیرا رسانه‌ای که دردی از مردم دوا نکند، ارزشگر نیست.

مهرشاد با تأکید بر موقعیت‌شناسی رسانه‌ها افزود: یکی از موضوعات اساسی که هم اکنون در آستانه آن هستیم، پرداختن به موضوع مهم انتخابات است و رسانه‌ها باید آنچه در توان دارند، برای ایجاد انگیزه در مردم برای آمدن به پای صندوق رأی و انتخاب اصلح به کار گیرند.وی با بیان اینکه هر زمان که موضوع انتقال اخبار ممنوع شده است، هجمه‌های فراوانی به ما وارد شده خاطرنشان کرد: یکی از این مقاطع در تاریخ اسلام مربوط به زمانی است که انتقال اخبار ممنوع شد و در نتیجه آن انحرافات و موضوعات جعلی فراوانی به اسلام رخنه کرد.

مهرشاد با اشاره به اینکه نظام جمهوری اسلامی مشوق موضوع خبرنگاری است، عنوان کرد: اخبار باید مطابق نیاز و سلایق مردم، اما با گفتن واقعیت‌ها ارائه شود.

فرماندار «بندرعباس» در دیدار با کاندیدهای نهمین دوره مجلس شورای اسلامی ؛

صیانت از آرای مردم رسالت اصلی مسئولان است

فرماندار بندرعباس در جلسه با کاندیداهای نهمین دوره مجلس شورای اسلامی و مسئولان ستاد آنها نحوه برگزاری انتخابات و بایدها و نبایدها انتخاباتی را تشریح کرد.

به گزارش ایسنا، عباس امینی زاده گفت: نظام مقدس جمهوری اسلامی ایران شیوه جدید و مدرن از مردم سالاری دینی را به مردم جهان عرضه نمود . حکومتی که پژواک آن اکنون در قالب بیداری اسلامی در جهان طنین افکن شده و اکنون چشم ملت های آزاد و رها شده از استبداد و استکبار به ایران اسلامی دوخته شده است .

امینی زاده خاطرنشان نمود : انتخابات تبلور مردم سالاری دینی است نظامی که بر مبنای آرای مردم باشد همچون نظام مقدس جمهوری اسلامی ایران از هیچ تحریم و تهدیدی نگران نمی شود و با حمایت مردمی که پشتیبان ولایت فقیه و نظام مقدس جمهوری اسلامی ایران هستند تمام موانع و مشکلات را پشت سر می گذارد و در دنیای پر تلاطم امروز خود را به قله های پیشرفت و افتخار می رساند .

نماینده عالی دولت در شهرستان بندرعباس تصریح نمود : نظام مقدس جمهوری اسلامی به الگوی مقاومت و پیشرفت در جهان تبدیل شده است . دشمنان با دسیسه ها و توطئه های مختلف و مضحک می خواهند جلو حرکت مردم ایران را بگیرند و در پیشرفت و سرافرازی ایران اسلامی خللی ایجاد نمایند . انتخابات موقعیت و زمان مناسبی است تا مردم با حضور در پای صندوق های رای اتحاد و همبستگی خود را بار دیگر در مقابل چشمان جهانیان اثبات نمایند و با حضور حماسی و باشکوه خود جهانی را به تحیر و تحسین وادار نمایند .

فرماندار بندرعباس با تشکر از حضور کاندیدها و نمایندگان آنها اضافه نمود : از کاندیدهای محترم انتظار داریم بر طبق منشور اخلاقی انتخابات رفتار نمایند و با همکاری با فرمانداری و نمایندگان شورای اجرایی و نظارت بستر مناسب برای حضور مردم و انتخاب صحیح آنها فراهم آورند .

وی ادامه داد : از کاندیدهای محترم می خواهیم از هرگونه رفتاری که موجب تنش در جامعه بشود پرهیز کنند و با استفاده از ظرفیت هایی که قانون در اختیار آنها قرار داده پتانسیل و قابلیتها و ویژگیهای خود را به مردم ارائه نمایند تا مردم بتوانند با دقت کاندیدهای مطلوب خود را انتخاب نمایند .

این مسئول اضافه کرد: کاندیدها در انتخاب مسئولان ستادها و اعضاء ستاد خود با دقت عمل نمایند و سعی کنند افراد موجه و خوشنام را بعنوان اعضا ستادهایشان معرفی نمایند .

وی در پایان با تشکر از حضور کاندیدها و مسئولان ستاد آنها اظهار امیدواری کرد: با بسترسازی مناسب زمینه را برای حضور حداکثری مردم فراهم آوریم و بار دیگر ایران اسلامی را به عنوان نظام مبنی بر مردم سالاری دینی به الگوی برای کشورهای مسلمان تبدیل نمایم .

در پایان کاندیدها نقطه نظرات و پیشنهادات خود را جهت اجرای هر چه بهتر برگزاری انتخابات و رعایت اخلاق انتخاباتی متقابل کاندیدها نسبت به هم و بالسویه استفاده کردن از مکانهای تبلیغاتی که شهرداری در نقاط مختلف شهر در اختیار آنها می گذارد به منظور جلوگیری از هرگونه شائبه ارائه نمودند .

به گزارش ایسنا، در ادامه عناوین مجاز و غیرمجاز تبلیغات و آنچه که داوطلبین و هواداران آنها باید بدانند برای داوطلبین قرائت گردید و در این زمینه هیئت اجرایی و نظارت با کاندیدها به بحث و بررسی و امعان نظر و وحدت رویه پرداختند .

برگزاری نشست سراسری روسا و معاونین بنیادهای نخبگان در «بندرعباس»

نهمین نشست بنیادهای نخبگان استانی و مسوولان بنیاد ملی نخبگان به مدت ۲ روز به میزبانی استان هرمزگان در هتل همای بندرعباس برگزار شد.

به گزارش خبرنگار روزنامه دریا، در مراسم افتتاحیه، گزارشی از چهارمین جشنواره ملی نوآوری وشکوفایی و بررسی رویکرد ششمین همایش ملی نخبگان جوان و عملکرد استانهای اصفهان و یزد ارائه شد.

در ادامه دکتر «الستی» به ارائه گزارشی از آخرین اقدامات مربوط به آیین نامه های بورس، ودیعه، سند راهبردی کشور در امور نخبگان، مراکز نخبه پرور طرح شهاب و همچنین گزارشی از کمیته تدوین و بازنگری آیین نامه پرداخت.

دکتر «صمصام پور» با اشاره به تعمیم کتابچه نیازمندیها و گردآوری آن به بخش های دولتی و خصوصی، اظهار داشت: دستگاههای دولتی و شرکت های خصوصی نیازمند طرحها و مطالعات پژوهشی هستندکه این خدمات را می توان از طریق نخبگان به انان ارایه داد.

وی افزود: پیشنهاد داریم نیازمندیهای اساسی در کشور چه در بخش خصوصی و چه در بخش دولتی از طریق جامعه نخبگان انجام گیرد و در برنامه ریزی و سیاست گذاری در حوزه های مختلف لحاظ شود.

دکتر حسینی، بررسی نهایی جشنواره های منطقه ای سال آینده و برنامه ریزی فرهنگی سال ۹۱ را از اولویت های معاونت فرهنگی وامور نخبگان برشمرد.

در ادامه، دکتر «طالبی» به اولویت های معاونت توسعه مدیریت و منابع پرداخت واظهارداشت: تعیین وضعیت استخدام کارکنان بنیاد نخبگان استان و مکاتبه با بالاترین مقام اجرایی استان در خصوص حضور بنیادهای نخبگان استانی در شورای اداری استان از اولویتها می باشد. دکتر آقامیری، اولویت فناوری و نوآوری معاونت علمی و فناوری را، بررسی تسهیلات پرداختی توسط بانک عامل به طرح های دانش بنیان عنوان کرد.

آگهی مزایده فروش ماشین آلات

شهرداری بستک در نظر دارد به استناد مجوز شورای محترم اسلامی شهر بستک به فروش ماشین آلات ذیل از طریق مزایده عنداللزوم حضوری اقدام نماید.
متقاضیان می توانند جهت دریافت اسناد مزایده حداکثر تا ده روز پس از چاپ آگهی به شهرداری مراجعه نمایند.
شهرداری در رد یا قبول هر یک از پیشنهادها مختار است.
هزینه نقل و انتقال سند ، خلافی و عوارض نیز برعهده برندگان مزایده می باشد.

نام خودرو	مدل	قیمت پایه	توضیحات
وانت سایپا	۱۳۷۴	۴۰/۰۰۰/۰۰۰	شماره گذاری شده است
وانت سایپا کمپرسی دار	۱۳۷۴	۳۵/۰۰۰/۰۰۰	شماره گذاری شده است
آمبولانس حمل جسد وانت مزدا	۱۳۶۳	۳۵/۰۰۰/۰۰۰	شماره گذاری شده است
زامیاد مدل zf۲۴ دوگانه سوز	۱۳۸۶	۷۰/۰۰۰/۰۰۰	شماره گذاری شده است

شهرداری بستک

جناب آقای علیرضا باقری

انتصاب شایسته و مدیرانه شما را به عنوان معاونت تربیت بدنی و سلامت اداره کل آموزش و پرورش هرمزگان که نشان از لیاقت و درایت و کاردانی حضرتعالی می باشد صمیمانه تبریک عرض می نماییم و توفیق روزافزون شما را از خداوند منان خواستاریم

اداره تربیت بدنی مدارس استان هرمزگان

فراخوان همایش مهارت آموزی و اشتغال در ایران

زمان برگزاری همایش : خرداد ماه ۱۳۹۱ مهلت ارسال چکیده مقالات: ۲۰ اسفند ماه ۱۳۹۰

مهلت ارسال اصل مقالات: ۱۵ اردیبهشت ۱۳۹۱

اساتید،پژوهشگران،صاحب‌نظران،دانشجویان و کارشناسان علاقه‌مند به ارسال مقاله می‌توانند به پایگاه اینترنتی همایش به نشانی http://hamayesh.irantvto.ir مراجعه نمایند

روابط عمومی اداره کل آموزش فنی و حرفه ای هرمزگان

رییس سازمان بسیج مستضعفین کشور: برای رفع معضلات اجتماعی جامعه باید اولویت بندی کرد

رییس سازمان بسیج مستضعفین کشور گفت: اگر بخواهیم جامعه اسلامی را مدیریت کنیم بایستی برای حل معضلات ومشکلات اجتماعی ابتدا اولویت ها را شناسایی و با تعامل و راهکاری مناسب درجهت رفع این مشکلات برآییم.

سردار محمدرضا نقدی درمجمع عالی بسیج استان هرمزگان افزود: برای اینکه هرمزگانی دین محور با روابط اجتماعی وفرهنگی مناسب داشته باشیم ، باید برای رسیدن به این هدف آسیب ها و تهدیدات را شناسایی و از فرصت ها با همفکری ومدیریت مشترک به تحلیل واحد دست یابیم. به گزارش ایرنا، وی بیان داشت: بایستی مجمع عالی بسیج استان هرمزگان کمیسیون ها و نشست هایی را بدون تشریفات تشکیل دهند و به مسائل بنیادی واساسی استان فکر کنند. سردار نقدی تاکید داشت: اقتصاد قاچاق، معضل بیکاری و بدحجابی از جمله تهدیدات وآسیب های جدی است که جوانان را بویژه در دانشگاه ها و مدارس مورد هدف قرار داده و باید مجمع عالی بسیج استان برای اینکه وضع جامعه روز به روز بهتر شود، دراین مجمع همفکری داشته باشد.

رییس سازمان بسیج مستضعفین کشور در پایان به انتخابات پیش روی مجلس اشاره و یادآور شد: اصل انتخابات حضور همگانی مردم درپای صندوق های رای است که باید فعالانه شرکت کنند و مجمع ها نباید وارد این بحث ها وآفت ها شوند.

رئیس هیئت بازرسی انتخابات «سیستان وبلوچستان»: صحنه انتخابات میدان رزمایش جمهوری اسلامی است

رئیس هیئت بازرسی انتخابات سیستان و بلوچستان گفت: صحنه انتخابات، میدان رزمایش و مانور قدرت نمایی جمهوری اسلامی است زیرا مؤلفه قدرت در جمهوری اسلامی مبتنی بر حضور مردم در صحنه تعریف شده است.

«رجبعلی شیخ‌زاده» در گفت‌وگو با فارس اظهار داشت: حضور حداکثری مردم ولایتمدار استان در انتخابات میثاق دوباره با امام (ره) و شهدای انقلاب اسلامی و تجدید بیعت با مقام معظم رهبری است و دژ مستحکمی را در مقابل زیاده طلبان و قدرت طلبان جهانی به وجود خواهد آورد. وی افزود: کاندیداهایی که اقدام خلاف قانون انتخابات می‌کنند در حقیقت نشان می‌دهند که در عمل پایبند به قانون نیستند و نمی‌توانند به قانون اساسی و ایفای نقش مبتنی بر آن پایبند باشند.

معاون برنامه‌ریزی استاندار سیستان و بلوچستان ادامه داد: بنابراین در عمل یکی از نشانه‌های کاندیدای اصلح را که حرکت در مسیر قانون و قانون مداری است را از دست داده‌اند.شیخ‌زاده تصریح کرد: در تبلیغات انتخاباتی باید بر داشته‌ها و توانمندی‌های خود تبلیغ شود نه تخریب سایر کاندیداها، که از مصادیق تخلف انتخاباتی است.

«مولاپرست» در مصاحبه با خبرنگار روزنامه "دریا":

با وجود حلقه های تنگ سیاسی نمی توان استان را ساخت

در خدمت یکی از چهره های شناخته شده استان موسی مولاپرست هستیم. مولاپرست که از سوابق درخشانی برخوردار است این روزها در تلاش است تا با حمایت مردم خوب استان به گفته خودش حلقه های تنگ سیاسی شکسته شود و منافع شخصی را بر منافع جمعی تبدیل کند . مولاپرست اهداف متعالی دارد که با همین افکار پای بر میدان رقابت انتخابی گذاشته و کاندیدای نمایندگی مردم در حوزه انتخابیه بندرعباس ، قشم ، خمیر ، حاجی آباد و ابوموسی شده است. اکنون مصاحبه فشرده خبرنگار روزنامه دریا با آقای مولاپرست در ذیل می آید تا خوانندگان عزیز خود بر قضاوت صحیح بپردازند.

دریا : جناب آقای مولاپرست با تشکر از حضرتعالی به خاطر اینکه وقت عزیزتان را در اختیار ما گذاشتید. لطفاً در چند جمله کوتاه بیوگرافی خودتان را خلاصه کنید .

بنده موسی مولاپرست متولد روستای کناروازدهستان تازیان شهرستان بندرعباس متولد ۱۳۴۱ . بعد از پیروزی انقلاب جذب نهاد مقدس سپاه پاسداران انقلاب اسلامی شدم که با شروع جنگ تحمیلی در جبهه های جنگ تحمیلی حضور یافتم و اگر چه عنایت الهی شامل حالم بود و تا فرماندهی عالی را هم بر عهده داشتم افتخار بزرگم این است که به عنوان یک سرباز اسلام توانستم دین خودم را نسبت به این آب و خاک عزیز ادا نمایم و افتخار پنجاه درصد جانبازی نیز در هشت سال حضور مداوم در جنگ شامل حالم گردد . پس از جنگ فرماندهی سپاه جزایر به علاوه مدیریت بنیان تعاون در دو استان فارس و هرمزگان و معاونت سپاه امام سجاد هرمزگان را به عهده داشتم که با نزدیک شدن به انتخابات نهمین دوره مجلس شورای اسلامی استعفای خودم را طی مهلت قانونی اعلام نموده و جهت حضور در انتخابات مجلس ثبت نام نمودم.

> **بنده هزینه های تغییر منافع شخصی به منافع جمعی ، برای توسعه استان را به جان خریدارم**

دریا :شما که در نهاد مقدسی همچون سپاهٔ حضور داشتید چه لزومی داشت که شغلتان را رها کنید و در انتخابات شرکت کنید ؟

من هم با شما هم عقیده هستم که انسان هر کجا بتواند خدمتی بکند فرقی نمی کند حالا این خدمت در سپاه باشد یا در مجلس اگر برای رضای خدا باشد یکسان است ، اما اصرار بیش از حد دوستان و اینکه فضای سیاسی استان به شدت انحصاری شده بود من را متقاعد کرد که باید سنگرم را تغییر دهم و از آنجا که خودم سالها در بنیاد تعاون سپاه مدیریت عمرانی داشتم از توانم جهت آبادانی کل استان بهره بگیرم و لذا جمع بندی دوستان این بود که بر بنده تکلیف شد تا برای مجلس ثبت نام کنم.

دریا : این دوستانی که اشاره می کنید چه کسانی هستند؟

اگر منظورتان این است که یکایک آنها را نام ببرم فرصت لازم را ندارم اما اگر منظورتان این است که از چه طیف و گروهی هستند به طور خلاصه می توانم بگویم که همرزمان سابقم در جنگ تحمیلی، ایثارگران جنگ تحمیلی ، همکاران بازنشسته و در حال کار ، جمعی از هنرمندان و جمعی از فرهنگیان و دانشجویان و نخبگان و ورزشکاران و کارمندان و کارگران به علاوه خانواده های معظم شهدا و ایثارگران مشوق حضور من در انتخابات بودند.

دریا : درباره ارتباط خود با دانشجویان هم مشتاق شنیدن هستیم.

من این توفیق را داشتم که علاوه بر خدمت در سپاه در شش مرکز دانشگاهی و آموزشی در خدمت دانشجویان عزیز استانم باشم و خداوند را سپاسگزارم که شغل معلمی را شامل حالم کرد و در حال حاضر در خدمت صدها دانشجو هستم که هر روز سر کلاس درس با هم تبادل علمی داریم.

دریا:قبول دارید که با این اقدامتان منظورم شرکت در انتخابات یعنی وارد شدن به گود سیاسی بسیاری از سیاسیون را عصبانی کرده اید و آنها انتظار نداشتند شما روزی پایتان را در کفش آنها بگذارید ؟

نه ، من پایم را در کفش کسی نکرده ام و هرگز به خودم چنین اجازه ای نمی دهم ، اینکه من امروز برای حضور در مجلس اعلام آمادگی کرده ام حق شخصی من نیست بلکه حق مردم است که بتوانند از میان کاندیداهای مختلف شخص مورد اعتمادشان را انتخاب کنند . حالا با این وصف اگر شخص یا اشخاصی ناراحت شده اند که چرا بنده جلو آمده ام باید بگویم که خوشبختانه قانون اساسی جمهوری اسلامی که در نوع خود پیشرفته ترین هم هست صراحتاً موروثی بودن مقامات و مناصب کشوری را لغو کرده است و کسی نمی تواند انتظار داشته باشد برای همیشه بر منصبی تکیه بزند البته بنده هزینه های تغییر منافع شخصی به منافع جمعی ، برای توسعه استان را به جان خریدارم.

دریا: تردیدی نیست که باید برای این تغییر مورد نظر شما هزینه های زیادی پرداخت شود اما راهکار عملی شما برای برون رفت از این وضعیت چیست ؟

من تلاش می کنم چنانچه پایم به مجلس باز شد از مردم جدا نشوم و بین خودم و مردم فاصله بوجود نیاید ، نمی خواهم این ارتباط صرف به شرکت در مجلس ختم و عزا خلاصه شود بلکه دوست دارم همیشه همراه مردم باشم و بیش از همه تلاش خواهم کرد نگاه منفعت گرای حلقه های سیاسی در برابر نگاه مطالبه جویانه مردم فهیم استان کم رنگ شود.

> **هرگز از آرای پاک مردم برای خودم کسب شهرت و محبوبیت نخواهم کرد**

دریا :انتظارتان از مردم استان چیست ؟

اصولاً هر تحولی تنها در پرتو حضور و مشارکت عمومی مردم به ثمر می نشیند و بدون حضور مردم نمی توان فضاهای تنگ و حلقه های بسته سیاسی را گشود ، من نیز ادعا ندارم که رستم دستان هستم اما ادعا می کنم که شجاعتش را دارم و برای نهادینه ساختن صداقت سیاسی در استان به حمایت مردم نیاز دارم.

دریا :یعنی شما اعتقاد دارید صداقت سیاسی در ایجاد تحول اولین اولویت به شمار می آید ؟

دقیقا

دریا: غیر از این موضوع چه مولفه های دیگری را در توسعه همه جانبه استان موثر می دانید ؟

پیش زمینه ضروری هرگونه برنامه ریزی و سیاست گذاری ملی و منطقه ای شناخت مزیت ها و توانایی های نسبی هر منطقه با مناطق دیگر است با بیانی ساده تر شناخت مزیت ها یعنی اینکه چگونه می توانیم با هزینه کمتر و با پشتوانه ظرفیت های موجود در استان دستاورد یا محصولی مطلوب تر ، ماندگارتر و با تاثیرگذاری بیشتر تولید نمود .

دریا :این محصول و تولید بیشتر چه زمینه هایی را در برمی گیرد ؟

می تواند سیاسی ، فرهنگی اقتصادی و حتی معنوی هم باشد به عبارتی اگر ما مزیت های نسبی استان را به خوبی شناخته و از عنصر مدیریت خود به خوبی استفاده کنیم می توانیم بهترین تولیدات را در زمینه های مختلف داشته باشیم .

دریا: چرا به امر استعدادیابی در محلات و باشگاههای خصوصی بی اعتنا هستیم ؟

من با تمام وجود معتقدم اگر مبلغ ناچیزی از این بودجه ها در اختیار مدیران باشگاه های خصوصی، محله ای و روستایی که گرد و غبار سالیان سال فعالیت در میادین ورزشی بر چهره دارند قرار می گرفت امروز ما در بسیاری از تیم های ملی شاهد حضور جوانان مستعد و برومند هرمزگانی بودیم .

دریا : برخی شنیده ها حاکی از عدم قبول شما جهت قرار گرفتن در لیست های انتخاباتی دارد چرا حاضر نشدید در این لیست ها باشید ؟

بنده در طول ۳۰ سال خدمت در عرصه های مختلف راهی غیر از راه ولایت و رهبری را به رسمیت نشناختم و همواره در این مسیر حرکت کرده ام.از این رو ضمن احترام به همه گروههای فعال در امر انتخابات معتقدم برای خدمت خالصانه به مردم ضرورتی ندارد که حتما در لیستی قرار داشته باشم. از طرفی برخی مواقع قرار گرفتن در لیست و پذیرش محدودیت ها و موانع حزبی و گروهی نه تنها نمی تواند کمکی به انجام مهمترین وظیفه نماینده یعنی خدمت رسانی به موکلان کند بلکه ممکن است دست و پاگیر هم باشد. از این رو تشخیص دادم مستقلاً در این عرصه وارد شوم و مجدداً تاکید دارم بنده در هیچ ائتلافی شرکت نکرده و برخی شایعات مبنی بر قرار گرفتن در لیستهای مختلف را تکذیب می کنم. تنها ائتلاف بنده از سر وظیفه اعتقادی و شرعی ائتلاف با خط ولایت و رهبری و مردم فهیم حوزه انتخابیه می باشد .

> **من تلاش می کنم چنانچه پایم به مجلس باز شد از مردم جدا نشوم و بین خودم و مردم فاصله بوجود نیاید**

> **شایعات مبنی بر قرار گرفتن در لیست های مختلف را تکذیب می کنم**

دریا : و سخن پایانی شما با مردم چیست؟

پایانی وجود ندارد و من همیشه با مردم سخن خواهم گفت و هرجا باشم همواره در خدمت آنها هستم و فعلا همین قدر به عرض مردم شریف استان می رسانم که هرگز از آرای پاک آنان برای خودم کسب شهرت و محبوبیت نخواهم کرد .

وقتی چترت خداست، بگذار هرچه باران سرنوشت می خواهد ببارد

در یکم تیرماه سال ۱۳۴۱ در روستای «کنارو دهستان تازیان» از توابع بندرعباس به دنیا آمد. خانواده‌اش مذهبی بودند. پدرش شخصی زحمتکش، مورد اعتماد و امین مردم بود که با قرآن و دعا مانوس و موذن مسجد روستای کنارو بود و با کار و تلاش بی‌وقفه زندگی ساده‌ی روستایی آن‌ها را اداره می‌کرد. مادرش علاوه برخانه داری در امور زندگانی نیز همواره کمک حال پدر بوده و همکاری می نمود. او در کنار ۳ برادر و ۷ خواهر بزرگ شد. دوران شیرین تحصیلات ابتدایی و راهنمایی را در روستا گذراند و به علت فقر مالی مدتی از درس فاصله گرفته و مشغول کار شد. دوره‌ی دبیرستان را دربندرعباس سپری کرد. در همان سال‌ها با فعالیت‌های انقلابی آشنا و همراه با پیام های امام(ره) گام در همراهی انقلاب نهاده، وارد فعالیت‌های نهضت اسلامی شد و با شروع جنگ تحمیلی، گوش به فرمان امام (ره) داده و با حضور داوطلبانه در جبهه‌های حق علیه باطل همراه با سایر جوانان پرشور این مرز و بوم ادای وظیفه کرد.

شروعی دوباره

پس از پایان جنگ، دوران سازندگی را در دو استان هرمزگان و فارس در عرصه‌ی عمران و آبادانی(با احداث بیش از ۴۰۰۰ واحد مسکونی) پرتلاش و همزمان پیشکسوت در امر تحصیل بوده و همراهی با ورزشکاران را نیز در پرونده‌ی خود ثبت نموده است. با پایان تحصیل در دوره‌ی کارشناسی ارشد در رشته‌ی مدیریت دفاعی از دانشگاه امام حسین(ع)، در دانشگاه‌های متعدد استان از جمله دانشگاه هرمزگان، پیام نور، آزاد اسلامی، علمی کاربردی، امام حسین(ع)، آموزشکده‌ی فنی حرفه ای فاطمیه بندرعباس به تعلیم و آموزش جوانان پرداخته. در این مهم نیز به بهترین نحو ادای دین نموده است.

یاد باد آن روزگاران یاد باد...

موسی مولاپرست در طی هشت سال دفاع مقدس در بیشتر عملیات ها مسئولیت تیپ و گردان را عهده دار بوده و با بیش از ۹۰ درصد از سرداران شهید این استان همرزم بوده و تقریباً هر عکسی ازآلبوم هشت سال دفاع مقدس، شاهدی بر حضور پر شور او در جبهه‌هاست. کمتر رزمنده‌ای است که موسی را نشناسد و کمتر خانواده‌ی شهید و ایثارگری هست که همراهی وی را در کنار فرزندان خود ندیده و نشنیده باشد و البته دیدارهای مکرر و همیشگی او با یادگاران شهدا و ایثارگران نشان از وفاداری قلبی و تجدید پیمان روحی و اخلاقی وی با شهدا دارد. هر چند که خود نیز یادگاری از دفاع مقدس با خود داشته و به درجه‌ی والای جانبازی نائل آمده است.

اهداف

- به کارگیری تجربیات ۳۳ ساله درعرصه های مختلف(امنیتی، اقتصادی، عمرانی، فرهنگی، علمی و خدماتی رفاهی)
- توسعه مبتنی بر عدالت و صداقت با مردم
- به باور رساندن روحیه‌ی مطالبه‌گری در مردم
- تربیت و تقویت نخبگان کارآمد جهت حضور در مراکز تصمیم گیری کلان کشور به منظور کمک به برنامه های استان
- تقویت و کمک به ایجاد هرچه بیشتر شدن وحدت و یکپارچگی بین شیعیان و اهل سنت
- ورود به مجلس بر اساس موازین شرعی و اخلاقی برابر با رهنمودهای امام خمینی(ره) و مقام معظم رهبری(مدظله العالی)

برنامه ها

- پیگیری پیشرفت منطقه با توجه به اهداف برنامه پنجم توسعه
- پیگیری یارانه‌های مناسب در بخش‌های کشاورزی و انرژی با توجه به شرایط خاص منطقه
- پیگیری جهت تخصیص اعتبارات بانکی مناسب سرمایه گذاری بخش خصوصی و جلوگیری از وابستگی به مراکز خارج از استان
- دفاع از حقوق طبقات محروم و تلاش برای جلوگیری از تضییع آنان
- پیگیری در جهت تقویت هنرستان و آموزشکده صیادی
- پیگیری جهت تاسیس هنرستان موسیقی و دانشکده هنر
- کمک به توسعه‌ی دوره‌های تحصیلات تکمیلی(کارشناسی ارشد و دکتری) در رشته‌هایی که مقاطع کارشناسی آن به اندازه‌ی کافی در استان وجود دارد.
- پیگیری و توجه خاص به مساله ی اشتغال و تقویت پتکه‌های زود بازده و احیای بازارچه‌های مرزی و کمک به توسعه و تعمیق ارتباط بین دانشگاه با صنایع، کشاورزی و شیلات در بخش‌های خدماتی در استان
- توسعه و تجهیز زیرساخت های پارک علم و فن آوری و مراکز رشد در استان
- پیگیری جهت تاسیس رشته‌های دانشگاهی متناسب با صنعت استان
- کمک به ایجاد صندوق حمایتی جهت دانش آموزان و دانشجویان بی بضاعت
- پیگیری جهت تقویت شبکه آبرسانی روستایی و شهری و همچنین کمک به ارتقای سطح بهداشت و درمان استان
- پیگیری جهت ایجاد اورژانس هوایی مختص به جزایر
- پیگیری و کمک به باشگاه‌های فرهنگی ورزشی روستایی و محلات جهت تقویت تیم های استانی
- توجه به بازار ملی، منطقه‌ای و بین المللی جهت صدور محصولات دریایی و بازاریابی آن
- تلاش در جهت افزایش سرعت مصوبات سفرهای استانی و پروژه‌های عمرانی استان
- پیگیری جهت افزایش سهم بیشتری از درآمد تولیدات نفتی، گازی و گمرکات به استان با توجه به محرومیت شدید منطقه
- پیگیری و کمک به ساخت فرهنگسراهای شهری و روستایی
- پیگیری جهت تاسیس مراکز توریستی در جزایر و مناطق پرجاذبه‌ی استان

هم رزم نسل اول
هم عهد نسل دوم
هم فکر نسل سوم
هم گام نسل چهارم
www.molaparast.com

آبا بتن ساحل
سهامی خاص
ثبت ۱۵۱۳
Abaco
تولید بتن آماده
با رعایت استانداردهای آئین نامه بتن ایران (آبا)
مجهز به:
پمپ انتقال بتن خودرو(دکل)
پمپ انتقال بتن کششی(زمینی)
باسکول ۶۰تنی دیجیتالی
آزمایشگاه کنترل کیفیت بتن و مصالح
عضو سازمان نظام مهندسی استان هرمزگان
دارای پروانه اشتغال به کار مهندسی از سازمان مهندسی استان هرمزگان
دفترمرکزی:بندرعباس-بلوار امام خمینی نرسیده به میدان شهدا
تلفن و فاکس:۲۲۴۱۶۴۶-۰۷۶۱۲۲۲۲۲۸۷
صندوق پستی:۱۳۵۹-۷۹۱۴۵
کارخانه:بندرعباس:شهرک صنعتی شماره۲
تلفن:۳۱-۰۷۶۱۲۳۶۴۰۳۰
همراه:۰۹۱۷۸۶۱۵۵۷۰

رئیس ستاد انتخابات خوزستان خبر داد / ۳ میلیون و ۲۹ هزار نفر واجد شرایط انتخابات مجلس نهم

رئیس ستاد انتخابات خوزستان جمعیت واجد شرایط شرکت در انتخابات مجلس نهم، ۱۸ سال و بالای ۱۸ سال استان را ۳ میلیون و ۲۹ هزار نفر عنوان کرد. به گزارش فارس، حمید قناعتی اظهار داشت: در جلسه‌ای که با حضور نامزدهای انتخاباتی، فرمانداران و هیئت‌های اجرایی شهرستان‌ها در خصوص نحوه تبلیغات برگزار شد به مسائل مختلفی در زمینه مسئله انتخابات پرداخته و ابعاد گوناگون این مهم بررسی شد. وی در خصوص آخرین آمار تعداد صندوق‌های اخذ رأی و صلاحیت و رد صلاحیت‌های نامزدهای انتخاباتی در شهرهای استان خوزستان اظهار کرد: تمام اقدامات تأمینی، تجهیزاتی، پشتیبانی، نیروی انسانی و تدارکات برای فراهم‌سازی زمینه حضور هر چه بیشتر مردم آماده است. وی درباره تعداد صندوق‌های تعیین شده اخذ رأی در خوزستان گفت: تعداد ۲ هزار و ۸۰۹ صندوق اخذ رأی در استان در نظر گرفته شده که از این تعداد یک هزار و ۹۵۱ صندوق ثابت و ۸۵۸ صندوق سیار هستند.
این مقام مسئول بیان کرد: بر اساس سرشماری سال ۹۰ تعداد جمعیت استان خوزستان بالغ بر ۴ میلیون و ۵۰۰ هزار نفر بوده که از این تعداد نامبرده برابر با ۳ میلیون و ۲۹ هزار نفر واجد شرایط در انتخابات این دوره هستند.

معاون دادگستری "یزد": فضای مجازی زمینه وقوع جرم را فراهم می‌کند

معاون دادگستری یزد گفت: فضاهای مجازی از جمله اینترنت، ماهواره‌ها و ... با تبلیغ ناهنجاری‌ها، زمینه وقوع جرم در جامعه را فراهم می‌کنند.
به گزارش فارس، سید "علی‌اصغر رفاهی" در ششمین کارگاه علمی کاربردی مدیریت پیشگیری از وقوع جرائم در بافق با تاکید بر ضرورت توجه بیشتر نهادها و دستگاه‌های اجرایی به پیشگیری از وقوع جرائم در جامعه اظهار داشت: از مهم‌ترین اقدامات دستگاه قضائی کشور تشکیل معاونت پیشگیری از وقوع جرم است که در برخی از شهرستان‌های استان دایر شده است. وی با اشاره به برخی از شاخص‌های جرائم در استان یزد خاطرنشان کرد: برنامه‌ریزی صحیح و مناسب برای حل مسائل و موضوعات مختلف در جامعه قبل از وقوع و کاهش برخی از موارد شاخصه‌های جرم، امری ضروری است. رفاهی با بیان اینکه هیچ خلأ قانونی در زمینه پیشگیری از جرم وجود ندارد، تصریح کرد: قانون اساسی به عنوان یک قانون مادر در سطح کلان در بند پنج اصل ۱۵۶ به موضوع پیشگیری از وقوع جرم پرداخته است و لایحه پیشگیری از وقوع جرم در مجمع تشخیص مصلحت نظام در حال بررسی است. معاون دادگستری استان یزد با اشاره اقدامات دستگاه قضا در این باره بیان کرد: تشکیل ستادی با عنوان پیشگیری و حفاظت از وقوع جرم در زیر مجموعه معاونت اجتماعی و پیشگیری از جرم بیانگر توجه بیشتر دستگاه قضا به این موضوع مهم است.

نوبت دوم

آگهی مناقصه دو مرحله ای نوبت اول

شرکت غله و خدمات بازرگانی منطقه ٦ درنظر دارد انجام عملیات تخلیه و بارگیری حدودپانصدهزارتن گندم (۵۰۰/۰۰۰ تن) گندم وارده ازکشتیهای حامل گندم فله پاناماکس وغیرپاناماکس را که دراسکله های بندرشهید رجائی بندرعباس پهلو خواهند گرفت رابوسیله برجهای مکنده وسایرتجهیزات مکانیزه مربوطه وبارگیری گندم به وسایط ناوگان حمل ونقل زمینی ازقبیل انواع کامیون یا بونکرویا واگنهای راه آهن رابه شرکتهای معتبرکه مجوز، توانایی وامکانات وتجهیزات لازم را دراختیاردارند واگذارنماید. لذا اینگونه شرکتها می توانند با دردست داشتن تائیدیه اداره بندروکشتیرانی مبنی بردراختیارداشتن تجهیزات مذکور و مجوز فعالیت دراداره بندرشهید رجایی **ظرف مدت ۷ روز کاری پس ازانتشارآگهی نوبت دوم** وباتوجه به شرایط ذیل جهت دریافت اسناد مناقصه به واحد حقوقی شرکت غله وخدمات بازرگانی منطقه ٦ واقع درطبقه دوم مراجعه نمایند.

۱) نام دستگاه مناقصه گذار : شرکت غله وخدمات بازرگانی منطقه شش
۲) آدرس دستگاه مناقصه گذار: بندرعباس / بلواردانشگاه /روبروی دانشگاه آزاداسلامی
۳) موضوع مناقصه : تخلیه وبارگیری مقدارحدود۵۰۰/۰۰۰ تن گندم ٤) مبلغ تضمین مناقصه: ۵۰/۰۰۰/۰۰۰ ریال معادل پنج میلیون تومان واریزبه **حساب سیباشماره ۲۱۷٦۱٤٥٤۱۲۰۰۷** تحت عنوان تمرکز وجوه سپرده شرکت غله وخدمات بازرگانی منطقه ٦ نزد بانک ملی شعبه دارایی بندرعباس ویا معادل آن ضمانت نامه بانکی بنام شرکت غله وخدمات بازرگانی منطقه ٦
۵) تاریخ دریافت اسناد مناقصه : ۹۰/۱۲/٦لغایت ۹۰/۱۲/۱۳
٦) تاریخ تحویل اسناد مناقصه به شرکت : پایان وقت اداری روزیکشنبه مورخ ۹۰/۱۲/۱٤
۷) تاریخ ومکان بازگشایی پاکات : ۹۰/۱۲/۱۵ ساعت ۱۰صبح روز دوشنبه به آدرس ردیف (۲)
۸) پیشنهاد دهنده بایستی مدارک مثبته دال بردراختیارداشتن تجهیزات ووسایل مکانیکی مورد نیازرا هنگام تحویل اوراق واسناد مناقصه ارائه نماید.
۹) سایرشرایط وجزئیات دراسناد مناقصه درج شده است . ۱۰) هزینه درج آگهی بعهده برنده مناقصه می باشد. ۱۱) درصورت شرکت حتی یک پیشنهاد دهنده درمناقصه، شرکت غله وخدمات بازرگانی منطقه شش چنانچه نرخ پیشنهادی را عادلانه تشخیص دهد نسبت به عقد قرارداد اقدام خواهد نمود. ۱۲) شرکت در رد یا قبول پیشنهادات مختاراست.
۱۳) آگهی فوق درسایت www.spac.ir و www.gtc٦.ir قابل مشاهده می باشد پیشنهاددهندگان می توانند جهت اطلاع ازشرایط واوراق مناقصه به سایتهای مذکورمراجعه واوراق مناقصه را دریافت و درصورت داشتن شرایط لازم پیشنهادات خود را درمهلت مقرر ارائه نمایند.

۳۳۰۲/م/الف

شرکت غله و خدمات بازرگانی منطقه شش

نوبت دوم

آگهی مناقصه دو مرحله ای نوبت اول

شرکت غله وخدمات بازرگانی منطقه ٦ درنظر دارد انجام عملیات تخلیه وبارگیری حدودپانصدهزارتن گندم (۵۰۰/۰۰۰ تن) ازکشتیهای حامل گندم فله پاناماکس وغیرپاناماکس را که در اسکله های بندرشهید رجائی بندرعباس پهلو خواهند گرفت بوسیله تجهیزات مکانیزه شامل جرثقیل های ۱٤۰ تنی وقیف گراپ چرثقیل های ساحلی تخلیه وبه وسایل ناوگان حمل ونقل زمینی ازقبیل انواع کامیون یا بونکرویا واگنهای راه آهن بارگیری نماید . لذا کلیه شرکتهای تخلیه وبارگیری که مجوزتوانایی وامکانات لازم را دراختیاردارند می توانند **ظرف مدت ۷ روز کاری پس ازانتشارآگهی نوبت دوم** باتوجه به شرایط ذیل وبا دردست داشتن تائید یه اداره بنادروکشتیرانی ومجوزفعالیت دربندرشهید رجایی جهت دریافت اسناد مناقصه پیشنهاد وفرم ارزیابی به واحد حقوقی شرکت غله وخدمات بازرگانی منطقه ٦ واقع درطبقه دوم مراجعه نمایند.

۱) نام دستگاه مناقصه گذار : شرکت غله وخدمات بازرگانی منطقه شش
۲) آدرس دستگاه مناقصه گذار: بندرعباس / بلواردانشگاه /روبروی دانشگاه آزاد
۳) موضوع مناقصه : تخلیه وبارگیری مقدارحدود۵۰۰/۰۰۰ تن گندم
٤) نوع تضمین مناقصه: مبلغ ۵۰/۰۰۰/۰۰۰ ریال معادل پنج میلیون تومان واریزبه **حساب سیباشماره ۲۱۷٦۱٤٥٤۱۲۰۰۷** تحت عنوان تمرکز وجوه سپرده شرکت غله وخدمات بازرگانی منطقه ٦ نزد بانک ملی شعبه دارایی بندرعباس ویا معادل آن ضمانت نامه بانکی بنام شرکت غله وخدمات بازرگانی منطقه ٦
۵)تاریخ دریافت اسناد مناقصه : ۹۰/۱۲/٦ لغایت ۹۰/۱۲/۱۳ ٦)تاریخ تحویل اسناد مناقصه به شرکت : ۹۰/۱۲/۱٤ ۷) تاریخ ومکان بازگشایی پاکات : ۹۰/۱۲/۱۵ ساعت ۱۰صبح روزدوشنبه به آدرس ردیف (۲) ۸)پیشنهاددهنده بایستی مدارک مثبته دال بردراختیارداشتن تجهیزات و وسایل مکانیکی مورد نیاز را هنگام تحویل اوراق واسناد مناقصه ارائه نماید.
۹) سایرشرایط وجزئیات دراسناد مناقصه درج شده است . ۱۰) هزینه درج آگهی بعهده برنده مناقصه می باشد.
۱۱) درصورت شرکت حتی یک پیشنهاد دهنده درمناقصه، شرکت غله وخدمات بازرگانی منطقه شش چنانچه نرخ پیشنهادی را عادلانه تشخیص دهد نسبت به عقد قرارداد اقدام خواهد نمود.
۱۲)شرکت دررد یا قبول پیشنهادات مختاراست . ۱۳) آگهی فوق درسایت www.spac.ir و www.gtc٦. ir قابل مشاهده می باشد پیشنهاددهندگان می توانند جهت اطلاع ازشرایط واوراق مناقصه به سایتهای مذکورمراجعه واوراق مناقصه را دریافت و درصورت داشتن شرایط لازم پیشنهادات خود را درمهلت مقرر ارائه نمایند.

۳۳۰۱/م/الف

شرکت غله و خدمات بازرگانی منطقه شش

با اهدای خون در ایام نوروز بیماران نیازمند را از یاد نبریم

روابط عمومی اداره کل انتقال خون استان هرمزگان

اعتیاد عامل به رگبار بستن ۵ عضو خانواده

جوانی که پنج عضو خانواده‌اش را به رگبار بسته و پدر و مادرش را کشته بود در جلسه محاکمه‌اش اختلاف ناشی از اعتیاد را زمینه این جنایت دانست . سحرگاه نهم دی سال ۸۷ ماموران پلیس آگاهی استان فارس از وقوع جنایتی در منزلی مسکونی مطلع شدند و به آنجا رفتند تا در این رابطه تحقیق کنند . آنها به محض ورود به خانه پیکر خون‌آلود سه دختر جوان و زن و مردی میانسال را مشاهده کردند . سه نفر اول با وجود اینکه هدف گلوله قرار گرفته و به شدت زخمی شده بودند هنوز نفس می‌کشیدند به همین دلیل به سرعت به بیمارستان انتقال یافتند و سپس کارآگاهان به بررسی صحنه جرم پرداختند و آثار برجای‌مانده در صحنه جرم نشان می‌داد فرد یا افرادی که دست به سلاح برده‌اند در لحظه تیراندازی به شدت دچار هیجان بودند زیرا چندین گلوله به در و دیوار اصابت کرده بود .

افسران جنایی با بررسی اوراق هویتی عباس و حبیبه فهمیدند آنها فرزند پسری نیز دارند که ۲۷ ساله است و رضا نام دارد .

رضا در محل جنایت حضور نداشت و همین مساله باعث می‌شد انگشت اتهام به سوی وی نشانه گرفته شود اما کارآگاهان قبل از اینکه به تجسس برای یافتن وی بپردازند . آنها با پرس‌وجو از اقوام و نزدیکان این خانواده مطلع شدند رضا به موادمخدر اعتیاد دارد به این ترتیب سوءظن نسبت به وی تقویت شد و کارآگاهان بعد از مدتی ردیابی‌های پلیسی رضا را بازداشت کردند . رضا مجبور شد جرمش را گردن بگیرد .

او صحنه قتل والدینش را بازسازی کرد و بعد از تکمیل تحقیقات مقدماتی به دادگاه کیفری استان فارس محاکمه شد. در جلسه محاکمه این جوان نماینده دادستان جزییات پرونده را شرح داد و خواستار مجازات متهم شد سپس سه دختری که در این تیراندازی زخمی شده بودند با قرار گرفتن در جایگاه هم به دلیل جراحات وارده به خودشان برای رضا درخواست مجازات کردند و گفتند به عنوان اولیای دم مقتولان خواستار قصاص برادرشان هستند . سپس نوبت به رضا رسید تا از خودش دفاع کند .

او بار دیگر اتهام قتل را قبول کرد و به هیات قضات گفت : «من از مدت‌ها قبل از این حادثه به موادمخدر اعتیاد پیدا کرده بودم به همین دلیل هم همیشه با هم اختلاف داشتیم و جروبحث می‌کردیم . اختلافات ما بعد از مدتی بسیار عمیق شد تا جایی که به این فکر رسیدم باید از آنها انتقام بگیرم.» متهم به قتل ادامه داد : «شب حادثه وقتی همه خوابیدند من سراغ سلاح کلاشینکفی که از قبل در خانه داشتیم ، رفتم و با آن همه اعضای خانواده را به رگبار بستم و فرار کردم . آن لحظات اصلا به حال خودم نبودم و نمی‌دانستم چه کار می‌کنم، موقعی هم که از خانه فرار کردم ، نفهمیدم چند نفر فوت شده و چند نفر زنده مانده‌اند . مدتی را مخفیانه زندگی می‌کردم تا اینکه ماموران من را بازداشت کردند.» بنا بر این گزارش هیات قضات بعد از شنیدن اظهارات متهم ختم جلسه را اعلام کردند .

دستگیری باند چهار خواهر سارق

◆ **اعضای باند چهار نفری خواهران سارق که در پوشش مشتری از مغازه‌ها و پاساژهای کرج سرقت می‌کردند، دستگیر شدند .**

سرهنگ «عبدالرضا خیرخواهان» فرمانده انتظامی کرج در این‌باره گفت: ماموران در پی اعلام گزارشی از سوی مرکز فوریت‌های پلیسی ۱۱۰ مبنی‌بر دستگیری زنی سارق در یکی از بازارهای کرج برای بررسی موضوع به محل اعزام شدند و طی تحقیقات اولیه از این زن مشخص شد .

وی به همراه سه نفر دیگر از خواهرانش در پوشش خریدار از مغازه‌های بازار سرقت می‌کنند .

وی در ادامه گفت : ماموران با توجه به اینکه سایر خواهران متهم در قسمت‌های دیگر بازار پراکنده شده و در حال سرقت بودند با مسدود کردن راه‌های ورودی و خروجی بازار هر سه نفر آنها را در حالی‌که ظاهرا در حال خرید از یک مغازه لوازم دکوری بودند ، دستگیر کردند .

سرهنگ خیرخواهان ادامه داد : این چهار خواهر در بازجویی‌ها توضیح دادند با ورود به مغازه‌های مختلف و درخواست لباس یا کالاهای دیگر توجه فروشنده را منحرف و اقدام به سرقت می‌کردند .

دعوای ساختگی قتل مرد را رقم زد

مرد میانسالی که دوست قدیمی خود را به قتل رسانده، مدعی شد، مقتول با فرد دیگری دعوای ساختگی راه انداخته بودند تا او را بزنند.

به گزارش فارس ، در تاریخ ۱۸ تیرماه سال ۸۹ مرد میانسالی به نام داود که بر اثر ضربات چاقو به شدت مجروح شده بود ، به بیمارستان هفتم تیر شهر ری منتقل شد . تحقیقات اولیه مأموران نشان داد که داود در جریان درگیری با فردی به نام فریدون، از ناحیه سینه مورد اصابت چاقو قرار گرفته و فریدون نیز بعد از درگیری از صحنه گریخته است .

حدود ۱۰ روز از درگیری گذشته بود که داود در بیمارستان به علت شدت جراحات وارده، فوت کرد و فوت او با شناسایی و دستگیری فریدون همزمان شد . فریدون در اولین جلسه محاکمه به درگیری و ارتکاب قتل داود اعتراف کرد و مدعی شد بعد از یک دعوای ساختگی بین داود و دوستش ، داود به او حمله کرده و او هم در دفاع از خود، داود را کشته است .

با اعتراف متهم به ارتکاب قتل، قرار مجرمیت وی از سوی دادسرای جنایی تهران صادر و پرونده برای رسیدگی به دادگاه کیفری استان تهران ارسال شد .

اولین جلسه محاکمه مدتی قبل در شعبه ۷۴ دادگاه برگزار شد اما به دلیل عدم حضور شاهدان در جلسه محاکمه ، زمان رسیدگی به امروز موکول شد . اصغری روشن ، نماینده دادستان با اشاره به کیفرخواست صادره و مدارک موجود در پرونده، دفاع بی‌اعتبار متهم، اعترافات متهم، اظهارات شاهدان و همچنین فرار متهم از صحنه قتل ، بزه انتسابی به وی را محرز دانست و خواستار مجازات او شد .

در ادامه جلسه محاکمه، یکی از شاهدان حادثه در جایگاه قرار گرفت و گفت : شب حادثه به خانه صاحبخانه رفتم. آنجا مقتول را دیدم که با دوستش درگیر بود . گویا حسن چیزی را سرقت کرده بود و باید به داود می‌داد که نمی‌داد . درگیری آنها بالا گرفت که فریدون هم وارد درگیری شد .

وی ادامه داد : ترسیده بودم، خواستم با موتورم از آنجا خارج شوم که داود خودش را به من رساند و با بیان اینکه زخمی شده، از من خواست او را به بیمارستان برسانم. او را به بیمارستان رساندم و در بین راه به من گفت فریدون با چاقو ضربه عمیقی به او زده و می‌داند که زنده نخواهد ماند .

این شاهد در جلسه در حالی مدعی بود که شب حادثه در دست مقتول وسیله‌ای شبیه چوب یا تبر دیده که در تحقیقات قبلی مدعی شده بود وسیله‌ای در دست داود نبوده است .

در ادامه جلسه متهم در جایگاه قرار گرفت و با بیان اینکه اظهارات شاهد را قبول ندارد گفت : ۱۰ روز قبل از حادثه، با حسن درگیر شده بودم که موضوع به گوش داود رسید. می‌دانستم که آنها نقشه کشیدند تا مرا بزنند. شب حادثه با مهدی در خیابان می‌رفتیم که داود مرا دید و از من خواست به خانه عزیز (محل درگیری) برویم. وی ادامه داد: داود و حسن زودتر از ما رسیدند. از همان اول، دعوای ساختگی آنها سر عتیقه آغاز شد که تا حدود ساعت ۳ نیمه‌شب طول کشید. حسن مدعی بود که عتیقه را به عزیز داده و عزیز هم قسم می‌خورد که در جریان موضوع نیست و از سوی دیگر داود بود که اصرار داشت عتیقه را بگیرد . من هم برای اینکه قائله بخوابد و همسایه‌ها پلیس را باخبر نکنند ، گفتم که عتیقه‌ها پیش من است و تا صبح آنها را برمی‌گردانم .

« فریدون » گفت : در همین حین داود به من حمله کرد و با کف دست به صورت من کوبید ولی چون می‌دانستم قصد او آغاز درگیری است، عکس‌العملی نشان ندادم . ناگهان تبر را برداشت و بی‌توجه در هوا می‌چرخاند که یک ضربه هم با پشت تبر به دست من کوبید .

وی افزود : مجبور شدم از چاقو استفاده کنم، یک ضربه به سینه داود زدم که عقب رفت و روی زانو نشست و یک ضربه دیگر هم زدم و رفتم .

قاضی عبداللهی خطاب به متهم با بیان اینکه برادر مقتول مدعی شده که دو نفر از شاهدان به او گفتند که مقتول در حال پوشیدن کفش‌ها و خروج از منزل عزیز بوده که تو او را با چاقو زده‌ای گفت : این امر نشان‌دهنده این است که مقتول حالت تهاجمی و حمله به تو نداشته است .

فریدون در جواب گفت : این ادعا را قبول ندارم. داود قصد رفتن نداشت و در حال درگیری با من بود. ضربه اول را زدم، روی جاکفشی نشست که ضربه دوم را زدم .

بعد از اخذ آخرین دفاع متهم ، قاضی عبداللهی ختم جلسه را اعلام و صدور حکم را به بعد از مشورت با مستشاران دادگاه موکول کرد .

حوادث

انفجار آبگرمکن برقی

عمل نکردن ترموستات و شیر اطمینان در یک آبگرمکن برقی ، موجب وقوع انفجار گردید . این حادثه به مرکز ۱۲۵ اعلام شد . این حادثه در طبقه سوم ساختمانی واقع در بلوار سید جمال الدین اسد آبادی اتفاق افتاد . موج حاصل از این انفجار موجب شکستن شیشه ها ، از جا در آمدن درها و تخریب قسمتهایی از دیوار گردید . هیچگونه خسارت جانی گزارش نشده است .

در «جهرم»

اهدای عضو به ۳ بیمار حیات دوباره بخشید

◆ **با رضایت خانواده و اهدای اعضای عبدالله جعفری ۴۵ ساله اهل جهرم سه بیمار حیاتی دوباره یافتند .**

به گزارش فارس ، در پی حادثه تصادف و مرگ مغزی مرحوم علی جعفری با رضایت خانواده وی کلیه‌های این بیمار به دو نفر به نام‌های محسن غلامی ۳۰ ساله ساکن شیراز و هوشنگ انگالی ۴۵ ساله ساکن برازجان ، همچنین کبد وی به فاطمه توانا ۲۲ ساله ساکن تبریز اهدا شد.

کار جداسازی اعضای این بیمار مرگ مغزی در بیمارستان پیمانیه جهرم صورت گرفت .

نجات زن باردار سردشتی در برف و کولاک

یک مادر باردار در روستای « ساوان » سردشت که به دلیل بارش برف سنگین و کولاک شدید در وضعیت نامساعدی قرار گرفته بود پس از ۷۲ساعت نجات پیدا کرد.

مسوول روابط عمومی شبکه بهداشت و درمان سردشت، به ایرنا گفت: بهورز خانه بهداشت روستای « مام کاوه » ، واقع در ۲۵کیلومتری شمال غرب سردشت ، اطلاع داد که مادر بارداری در وضعیت نامساعدی قرار گرفته است.

«سیامند محمدی » ، افزود: طبق دستور مدیر شبکه بهداشت و درمان سردشت ، گروه تیم سلامت متشکل از پزشک خانواده، یک نفر ماما و یک نفر تکنسین فوریت های پزشکی توسط آمبولانسی عازم منطقه « ساوان » در ۳۵کیلومتری شمال غرب سردشت شدند .

وی اظهار کرد : به دلیل بارش برف سنگین و مسدود شدن راه ارتباطی روستا با همکاری اداره راه و ترابری پس از گذشت ۷۲ساعت مادر باردار به بیمارستان امام خمینی(ره) سردشت انتقال یافت .

« محمدی » گفت : این مادر باردار در زمان حاضر وضعیت رضایت بخشی از نظر جسمی دارد و نوزاد خود را در نهایت سلامت به دنیا آورده است .

در طول یک هفته اخیر، چهار مادر باردار گرفتار در برف و کولاک شدید در سردشت از مرگ نجات داده شده اند .

در عملیاتی مشترک

۵ اشرار «سیستان و بلوچستان» به هلاکت رسیدند

یک منبع آگاه گفت : در عملیات مشترک سربازان گمنام امامزمان (عج) و نیروی انتظامی سیستان و بلوچستان ، پنج نفر از اشرار سابقه‌دار و معروف در جنوب سیستان و بلوچستان دستگیر و به هلاکت رسیدند .

یک منبع آگاه در گفت‌و گو با فارس اظهار داشت : در روستای گسک دهستان لاشار شمالی از توابع نیکشهر، عملیات مشترکی با کار گروهی اطلاعاتی توسط سربازان گمنام امام زمان (عج) اداره کل اطلاعات و نیروی انتظامی سیستان و بلوچستان ، مخفیگاه اشرار که قبلا شناسایی شده بود ، محاصره شد . این منبع آگاه افزود : پس از اخطارهای اعلام شده از سوی نیروهای اطلاعاتی و انتظامی و استان و بی توجهی اشرار به این اخطارها، مخفیگاه آنان مورد یورش سربازان جان برکف اطلاعات و نیروی انتظامی قرار گرفت .

این منبع ادامه داد : در این عملیات، پنج تن از اشرار سابقه‌دار جنوب استان که سابقه متعدد در ناامنی و شرارت داشتند با تنگ شدن حلقه محاصره مقهور آتش پر حجم این نیروها شدند . این منبع آگاه یادآور شد: در این درگیری، سه تن از پنج شرور در دام افتاده در دم به هلاکت می‌رسند و تعداد دو نفر نیز دستگیر می‌شوند .

این منبع افزود : در بین افراد کشته شده، شرور سابقه‌دار که سابقه چندین فقره شرارت و ناامنی را در منطقه بلوچستان داشته است به نام «پندوک بلوچ لاشاری » معروف به «عبدالله کوتاه» دیده می‌شود .

آگهی تغییرات شرکت توسعه نیروی قشقایی سهامی خاص به شماره ثبت ۱۲۹۵۷و شناسه ملی ۱۰۸۰۰۱۵۴۷۷۸

به استناد صورتجلسه مجمع عمومی فوق العاده مورخ ۱۳۹۰/۱۰/۱۰ تصمیمات ذیل اتخاذ شد .۱- موضوع شرکت به شرح ذیل تغییر یافت و ماده مربوطه در اساسنامه اصلاح گردید : انجام کلیه امور پروژه های ساختمانی مسکونی آسفالت کاری اسکلت سازی و محوطه سازی و جدول کشی و تخریب و خاکبرداری وخاکریزی و پی کنی و انجام کلیه پروژه های راهسازی شامل نقشه کشی و نقشه برداری و زیرسازی وساخت انواع پل و تونلهای ارتباطی تهیه و توزیع کلیه مصالح ساختمانی طراحی ساخت نصب و تعمیر انواع تابلوهای برق صنعتی ساختمانی فشار قوی و ضعیف کابل کشی نصب احداث تعمیر و نگهداری انواع خطوط فشار قوی وضعیف خرید وفروش نصب و نگهداری سرویس وتعمیر سیستمهای خنک کننده و گرمایش زا و نصب سیستمهای سردخانه های صنعتی و ساختمانی و خانگی انجام کلیه امور اجرایی مربوط به خدمات صنعتی مثل طراحی نقشه کشی، برشکاری، گرمکاری ، جوشکاری مونتاژ سند پلاست رنگ آمیزی انواع سازه های صنعتی و ساختمان و دریایی طراحی و ساخت ونصب و اجرای لوله کشی کلیه تاسیسات نفتی گازی پالایشگاهی و تاسیسات آبی و گاز کشی درون شهری جهت مصارف صنعتی وخانگی انجام کلیه امور خدماتی شامل تامین نیروی انسانی وامور پشتیبانی باغبانی و ایجاد ونگهداری فضای سبز وسرویس ایاب و ذهاب و انجام امور رفاهی مربوط به هتلها وتجهیزات آشپزخانه سلف وسرویس رستوران انجام کلیه عملیات اجرائی انواع طرح های مخابراتی تاسیساتی راهسازی و گاز رسانی وآبرسانی شهری و روستایی وصنعتی ارائه کلیه خدمات تهیه و تامین و تجهیز ومشاوره ونصب و مشاوره و نصب و اکتشاف و استخراج ازکلیه مواد معدنی طراحی وساخت و نصب وراه اندازی کلیه ماشین آلات و دستگاههای مورد نیاز جهت اکتشاف و استخراج کلیه معادن در داخل وخارج از کشور انجام کلیه امور بازرگانی شامل واردات و صادرات و ترخیص و حق العمکاری کلیه کالاهای مجاز از کلیه گمرکات و بنادر کشور جابجایی شهری کالا وسبک سازی و استریپ وصفافی کلیه کالاهای مجاز شرکت در مناقصه ها و مزایده های دولتی وشخصی و اخذنمایندگی از شرکتهای داخلی وخارجی در تاریخ ۱۳۹۰/۱۰/۱۵ذیل دفتر ثبت شرکتها و موسسات غیرتجاری ثبت و مورد تایید و امضاء قرار گرفت .۳۱۸۹م/الف-خ /س

قریشی – مسئول ثبت شرکت ها و موسسات غیرتجاری

آگهی تاسیس شرکت صلب سازه ایرانیان سهامی خاص

شرکت فوق در تاریخ ۱۳۸۹/۰۵/۲۸ تحت شماره۱۲۰۰۸وشناسه ملی ۱۰۸۰۰۱۴۴۶۴۲ در این اداره به ثبت رسیده و در تاریخ ۱۳۹۰/۰۹/۲۹ از لحاظ امضاء ذیل دفاتر تکمیل گردیده وخلاصه اظهارنامه آن به شرح زیر جهت اطلاع عموم در روزنامه های رسمی و کثیرالانتشار دریا آگهی می شود .
۱- موضوع شرکت : انجام کلیه امورات مربوط به خدمات صنعتی مثل طراحی برشکاری ، گرمکاری مونتاژ انواع سازه های صنعتی وساختمانی و دریایی طراحی ساخت ونصب وتعمیر انواع تابلوهای برق صنعتی ساختمانی فشار قوی وضعیف سرویس وتعمیر ونصب انواع سیستمهای برودتی و حرارتی شامل انواع چیلز وآب شیرین کن و کولر های ثابت و متحرک وانواع لوله کشی ساختمانی وصنعتی انجام کلیه امور خدماتی شامل خدمات تنظیف ایجاد ونگهداری فضای سبز وباغبانی و امور نقلیه وسرویس ایاب و ذهاب و تامین نیروی انسانی متخصص انجام کلیه پروژه های ساختمانی عمرانی تجاری و مسکونی راهسازی وسد سازی تهیه و تولید وفروش کلیه مصالح ساختمانی تیرچه بلوک و قطعات پیش ساخته بتنی انجام کلیه عملیات اجرائی انواع طرح های مخابراتی تاسیساتی ساختمانی راهسازی شامل حفاری کابل کشی لوله گذاری کانال سازی خاک برداری و خاکریزی جدول کشی و محوطه سازی تهیه و تامین و خرید وفروش کلیه ملزومات و کالاهای مورد نیاز جهت اهداف شرکت و کلیه کالاهای مجاز.۲- مدت شرکت : از تاریخ ثبت به مدت نامحدود ۳- مرکز اصلی شرکت : ۱-۳- استان هرمزگان-شهر بندرعباس میدان شهربانی مجتمع ستاره شهر طبقه سوم واحد ۱۵ ،٤-سرمایه شرکت : مبلغ ۱/۰۰۰/۰۰۰ ریال منقسم به یک هزار سهم ۱/۰۰۰ ریالی که تعداد یک هزار سهم با نام می باشد که مبلغ ۱/۰۰۰/۰۰۰ ریال توسط موسسین طی گواهی بانکی شماره ۷۰/۲۳۰۰/۳۳٤ مورخ ۱۳۸۹/۰۵/۰٦ نزد بانک تجارت شعبه خلیج فارس پرداخت گردیده است .
۵-اولین مدیران شرکت : ۱-۵- خانم آذر حسن زاده اصل شیخلو به سمت رئیس هیئت مدیره- ۲-۵- آقای فرهاد حیدری نمازی به سمت نائب رئیس هیئت مدیره ۳-۵-خانم مهستی ابراهیم نژاد کلشتری به سمت عضو هیئت مدیره -٤-۵- خانم مهستی ابراهیم نژاد کلشتری به سمت مدیرعامل به مدت ۲ سال انتخاب گردیدند
٦- دارندگان حق امضاء : کلیه اسناد و اوراق بهادار و تعهد آور شرکت با امضاء مدیر عامل و رئیس هیئت مدیره همراه مهر شرکت معتبر خواهد بود.
۷- اختیارات مدیر عامل : مطابق اساسنامه می باشد . ۸-بازرس اصلی و علی البدل :۱-۱-خانم سولماز حسن زاده اصل شیخلو به عنوان بازرس اصلی
۲-۲-خانم فرشته ابراهیم نژاد کلشتری به عنوان بازرس علی البدل .۳۱٦۷م/الف-خ/س

قریشی –مسئول ثبت شرکت ها و موسسات غیر تجاری واحدی ثبتی بندرعباس

آگهی تاسیس شرکت پارس فنون هرمزگان سهامی خاص

شرکت فوق در تاریخ ۱۳۹۰/۰۹/۱۰ تحت شماره ۱۳۲۱۷و شناسه ملی ۱۰۸۰۰۱۵۷٤۹۸ در این اداره به ثبت رسیده و در تاریخ ۱۳۹۰/۰۹/۲۱ از لحاظ امضاء ذیل دفاتر تکمیل گردیده وخلاصه اظهارنامه آن به شرح زیر جهت اطلاع عموم در روزنامه های رسمی و کثیرالانتشار دریا آگهی می شود .
۱- موضوع شرکت :ارائه خدمات اطلاع رسانی ودسترسی به اینترنت - انجام کلیه امورو رایانه ای از قبیل طراح ساخت تولید خرید و فروش نصب نظارت ومشاوره تکثیر انواع نرم افزار کامپیوتر وپشتیبانی ونگهداری و خدمات پس از فروش این محصولات ایجاد بازار اینترنتی و طراحی و ساخت و پشتیبانی انواع وب سایت ایمیل جهت فعالیتهای تجاری و اقتصادی طراحی نصب نگهداری پشتیبانی خرید و فروش تعمیر و سرویس وواردات انواع سیستمهای کامپیوتر اعم از نرم افزار و سخت افزار و ماشینهای اداری واتوماسیون اداری طراحی نصب تعمیر نگهداری و پشتیبانی نرم افزاری سخت افزاری انواع شبکه های کامپیوتری انجام کلیه امور بازرگانی شامل واردات و صادرات و ترخیص و حق العمل کاری کلیه کالاها مجاز از کلیه شرکات وبنادر کشور شرکت در مناقصه ها و مزایده های دولتی و شخصی و اخذ نمایندگی از شرکتها داخلی وخارجی .۲- مدت شرکت : از تاریخ ثبت به مدت نامحدود ۳- مرکز اصلی شرکت : ۱-۳- استان هرمزگان-شهر بندرعباس الهیه جنوبی پشت نه طبقه دیداس آپارتمان دو طبقه آجرنما طبقه اول واحد۱ ،٤-سرمایه شرکت : مبلغ ۱/۰۰۰/۰۰۰ ریال منقسم به یک هزار سهم ۱/۰۰۰ ریالی که تعداد یک هزار سهم با نام می باشد که مبلغ ۱/۰۰۰/۰۰۰ ریال توسط موسسین طی گواهی بانکی شماره ۷۰/۲۳۰۷۰/۹٦۵ مورخ ۱۳۸۹/۰۹/۰۱ نزد بانک تجارت شعبه سید جمال اسدآبادی پرداخت گردیده است .
۵-اولین مدیران شرکت : ۱-۵- آقای سعید دیانت به سمت رئیس هیئت مدیره ۲-۵- آقای رضا دیانت به سمت نائب رئیس هیئت مدیره ۳-۵-آقای قوام دهقانی فارغانی به سمت عضو هیئت مدیره ٤-۵- آقای قوام دهقانی فارغانی به سمت مدیرعامل به مدت ۲ سال انتخاب گردیدند .٦- دارندگان حق امضاء : کلیه اسناد و اوراق بهادار و تعهد آور شرکت با امضاء مدیر عامل و رئیس هیئت مدیره همراه مهر شرکت معتبر خواهد بود. ۷- اختیارات مدیر عامل : مطابق اساسنامه می باشد . ۸-بازرس اصلی و علی البدل :۱-۱-خانم مریم احمد ولقانی به عنوان بازرس اصلی۲-۲-خانم ام البنین حسینی فارغانی به عنوان بازرس علی البدل .۳۱۸۰م/الف-خ/س

قریشی –مسئول ثبت شرکت ها و موسسات غیر تجاری واحدی ثبتی بندرعباس

منابع طبیعی هدیه خداوندی است و بازیافت بهترین راه حفظ آن
◉ سازمان مدیریت پسماند شهرداری بندرعباس

فوری
یک باب منزل ویلایی ۳ خوابه حداقل ۲۰۰ متر پارکینگ
جلو خیابان (پلاک ۱) با پرداخت کرایه ماهیانه
۹۰۰ هزار تومان نیازمندیم
شماره تماس : ۰۹۱۷۹۵۳۶۲۹۸

فروش ویژه محصولات گروه بهمن (مزدا)
گروه خودروسازی بهمن
عبدالمجید بیقا
فروش استثنایی خودرو های سواری مزدا ۳ ویژه
قضات ، وکلا ، پزشکان ، اعضای اتاقهای بازرگانی و اساتید محترم دانشگاه ها
وانت های تک و دو کابین مزدا
تنها با ۶ میلیون نقد الباقی ۴۸ ماهه ویژه عموم
ایسوزو ۵.۲ و ۶ و ۸ تن (بصورت بهمن لیزینگ)
بصورت نقد و اقساط
PAJERO - MAZDA 3N- CAPRA
بندرعباس: نرسیده به میدان قدس روبروی درمانگاه مهدیه ۰۹۱۷۱۶۳۰۰۵۷-۲۲۲۱۳۹۷-۲۲۲۶۰۳۳-۲۲۲۱۳۹۷

روان رایانه
بهترین قیمت را از ما بخواهید
وارد کننده مستقیم کلیه محصولات در استان هرمزگان
اسکنر ، کپی ، فکس ، پرینتر و کلیه مواد مصرفی...
بندرعباس- مجتمع کامپیوتر ستاره بندر- پلاک ۱۵
۴۲۱۰۲۴۴۸-۹

شرکت توزیع باتری هرمزگان
عامل فروش و خدمات پس از فروش باتری انواع خودروهای سبک و سنگین خرید انواع باتری فرسوده با قیمت مناسب
آدرس: شعبه ۱ : بندرعباس –سه راه برق –جنب بانک ملی
تلفن : ۲۲۲۹۸۱۵-۰۷۶۱ شعبه ۲ : بندرعباس – پل خواجو – روبروی معاونت
راهنمایی ورانندگی تلفن : ۵۵۵۶۹۳۲-۰۷۶۱ همراه : ۰۹۱۷۱۶۳۰۶۱۵

امام صادق (ع) فرمودند:
سنگ های زیربنای اسلام سه چیز است : نماز ، زکات و ولایت
که هیچ یک از آنها بدون دیگری درست نمی شود
◉ ستاد احیای زکات استان هرمزگان

امام جمعه « حاجی آباد » :

رسانه ملی تاثیرگذارترین دستگاه برای حضور مردم در انتخابات است

امام جمعه حاجی آباد گفت : رسانه ملی از تأثیرگذارترین دستگاهها برای حضور گسترده مردم در انتخابات و از ارکان نظام در ترویج فرهنگ اسلام ناب محمدی ، بصیرت افزایی و وحدت بخشی در جامعه است .به گزارش ایسنا حجت الاسلام مختاری افزود : هدف رسانه ملی ترویج اسلام و تبیین نظام اسلامی و ولایت مداری است و زمینه ساز توسعه کشور است . وی هرمزگان را نماد وحدت شیعه و سنی در کشور دانست و گفت : امروز شیعه و سنی برادروار در کنار هم زندگی می کنند که باید به پوشش رسانه ای این وحدت در استان بیشتر توجه شود . فرماندار حاجی آباد نیز رسانه را پل ارتباطی بین مردم و مسئولان دانست و گفت : مسئولان انتقاداتی که از مردم یا به وسیله رسانه بازگو می شود را با روی باز می پذیرند . بهرام پور اشرف افزود : زمینهای حاصلخیز ، وجود شبکه آبیاری تحت فشار و وجود معادن متعدد را از ظرفیتهای حاجی آباد برشمرد و خواستار سرمایه گذاری در استخراج معادن و تخصیص اعتبارات خشکسالی به این شهرستان شد .

منظور جلوگیری از تخلفات احتمالی / اجرای طرح ویژه نظارتی در "سیستان‌وبلوچستان"

سرپرست سازمان صنعت، معدن و تجارت سیستان و بلوچستان گفت: با هدف ایجاد زمینه مناسب برای تأمین مایحتاج عمومی و جلوگیری از تخلفات احتمالی طرح نظارتی ویژه نوروز ۹۱ در سیستان و بلوچستان برگزار می‌شود.به گزارش فارس، "ایرج حسن‌پور" اظهار داشت: با توجه به افزایش خرید و تقاضای عمومی برای بسیاری از کالاها و خدمات و با هدف ایجاد زمینه مناسب برای تأمین مایحتاج عمومی و جلوگیری از تخلفات احتمالی، طرح نظارتی ویژه نوروز ۹۱ در سراسر استان برگزار می‌شود. وی افزود : با توجه به فرا رسیدن سال نو و افزایش تقاضای عمومی برای بسیاری از کالاها در روزهای پایانی سال و ایام تعطیلات نوروزی و لزوم کنترل و نظارت بیشتر بر وضعیت بازار کالا و خدمات خصوصاً کالاهای اولویت دار این طرح نظارتی برگزار می‌شود. وی بیان داشت : از اهداف مهم این طرح، تنظیم بازار و تأمین مایحتاج عمومی مردم و جلوگیری از هر گونه کمبود و افزایش غیرمنطقی قیمت‌ها است . وی ادامه داد : مرحله دوم که مرحله اجرایی این طرح است از تاریخ ۱۱ اسفندماه با هدف ایجاد آرامش در فضای روانی جامعه در این ایام و پایش مستمر بازار عرضه و تقاضا و برنامه‌ریزی برای تأمین و توزیع و ارائه به موقع کالا و خدمات و تشدید بازرسی و نظارت بر کمبود واحدهای تولیدی و توزیعی خدماتی و رسیدگی سریع گزارشات و شکایات مردمی است .

بسیج دانشجویی دانشگاه های قشم خواستار حل مشکل تردد دریایی دانشجویان شد

◆ بسیج دانشجویی دانشگاه های شهرستان قشم با انتشار یک نامه سرگشاده با تاکید بر لزوم منظم و فعال شدن سرویس های ایاب و ذهاب دریایی، خواستار تشکیل و راه اندازی تعاونی سرویس های دریایی ویژه برای دانشجویان قشم شده است .

این نامه که یک نسخه آن به ایرنا نمابر شد ، با اظهار تاسف از وقوع سانحه غرق شدن جمعی از مسافران دریایی در مسیر بندرعباس – جزیره هرمز بر ضرورت برخورداری سیستم ناوگان دریایی و همچنین ناوگان نجات غریق و امداد از استانداردهای بالا و به روز بودن این سیستم تاکید شده است .

نویسندگان این نامه در بخش دیگری از آن با اشاره به اینکه جزیره قشم در نوع خود بزرگترین جزیره خاورمیانه محسوب می شود توریستی و تجاری بودن آن را دلیلی بر اولویت بخشی به وضعیت حمل ونقل و ایاب و ذهاب آن دانسته و خواستار تقویت تعاونی های قایق داران و صاحبان اتوبوس های دریایی و گسترش سرویس های دریایی برای مردم شریف قشم و مسافرین این جزیره و ایجاد رقابت سالم برای بخش خصوصی در زمینه تردد دریایی شده است .

بسیج دانشجویی دانشگاه های شهرستان قشم در این نامه به علت حضور افزون بر ۱۵هزار نفر دانشجو در این جزیره، قشم را یک جزیره دانشجویی خوانده و با تاکید بر اهمیت زمان برای دانشجویان در ایام تحصیل بخصوص در فصل امتحانات از یک طرف و ازدحام بیش از حد مسافران در اسکله ها از طرف دیگر، خواستار چاره اندیشی متولیان امر برای جلوگیری از معطلی بیش از حد متعارف دانشجویان در مبادی ورودی و خروجی جزیره قشم شده است .

در این نامه با اشاره به تحمیل مشکلات روحی و مادی فراوان به دانشجویان در هنگام تردد بین قشم و بندرعباس که حتی به محرومیت برخی از آنها از حضور درامتحانات پایان ترم منجر شده است ، از مسوولین ذیربط خواسته شده با صدور کارت های تردد دریایی ویژه دانشجویی بخشی از این مشکلات را رفع نمایند .

فرماندار « قشم » :

انتخابات ، میدانی برای سلیقه های جدید و گردش نخبگان است

فرماندار شهرستان قشم گفت: انتخابات در کشورایران میدانی برای فعالیت ها و سلیقه های جدید و گردش نخبگان است .

به گزارش روابط عمومی فرمانداری شهرستان قشم ؛ « مسعود سالاری » درجلسه توجیهی آموزشی نمایندگان فرماندار واعضای شعب اخذ رای شهرستان قشم افزود: در طول ۳۳سال گذشته هردوره از انتخابات افرادی با تفکرات مختلف با رای مردم وارد عرصه اجرا یا قانون گذاری شدند که نشانه ای از وجود مردم سالاری در نظام اسلامی ماست .

وی حاکمیت مردم سالاری در جمهوری اسلامی ایران را با منافع دشمنان اسلام ناسازگار دانست و یادآور شد: دولت های استکباری غربی و هم پالکی های منطقه ای آنها برای اینکه نشان دهند انتخابات در ایران مبتنی بر آراء مردم نیست خود را به آب وآتش می زنند که دامن زدن به اختلافات قومی و مذهبی در میان صفوف فشرده مردم مسلمان ایران یکی از اقدامات آنها در این خصوص است .

به گفته وی تشدید فشارهای اقتصادی از طریق تحریم های مختلف یکی دیگر از ابزارهای استکبار جهانی است که با هدف نا امید کردن مردم از برنامه های نظام اسلامی صورت می گیرد .

فرماندار شهرستان قشم در بخش دیگری از سخنان خود با اشاره به اینکه قدرت جمهوری اسلامی ایران مبتنی بر تجهیزات نظامی نیست بلکه مبتنی بر اقتدار معنوی و اتکا به آراء مردم است، تصریح کرد : این ویژگی کشور ما باعث شده که همه توطئه های مختلف دشمنان بر علیه نظام اسلامی با شکست مواجه شود .

« سالاری » با تاکید بر اینکه دشمن، انتخابات ۱۲اسفند مجلس شورای اسلامی را نیز فرصتی برای طراحی توطئه برعلیه جمهوری اسلامی ایران، به مانند انتخابات ریاست جمهوری سال ۸۸، می داند ، تصریح کرد : همانطور که حضور بیش از ۸۵درصدی مردم در آن انتخابات ، توطئه دشمن را خنثی کرد مشارکت حداکثری مردم در انتخابات نهمین دوره مجلس شورای اسلامی نیز می تواند حلقه شکست های پی در پی توطئه های دشمن راکامل کند . وی چالش های پیش روی این انتخابات را تمسک دشمن به شبکه های اجتماعی وابسته به نظام سلطه ، برجسته کردن برخی از اشتباهات سهوی یا عمدی مجریان یا ناظران انتخابات ، ترویج روحیه قبیله گرایی ، تاثیر نامطلوب کانون های قدرت و ثروت ، راه اندازی رقابت های ناسالم، ایجاد تنش در مناطق بحران خیز قومی و مذهبی و تشکیک در سلامتی انتخابات اعلام کرد .

به گفته وی حضور گسترده مردم در پای صندوق های رای، برگزاری سالم انتخابات با حفظ امانت داری ، پرهیز از چالش های داخلی و آگاه سازی مردم در انتخاب نمایندگان کارآمد و اصلح از جمله مهمترین راهکارهایی است که می تواند زمینه ناکامی دشمن را در این عرصه ها فراهم سازد .

وی با اشاره به اینکه نتیجه نهایی انتخابات را در ایران اسلامی همیشه مردم تعیین کرده و می کنند ، تصریح کرد: هرآنچه که در انتخابات روز ۱۲اسفند ماه جاری نیز از صندوق های رای در می آید بطور قطع نظر مردم است . در نهمین دوره انتخابات مجلس شورای اسلامی در حوزه انتخابیه فرعی شهرستان قشم برای اخذ آراء مردم این شهرستان افزون بر ۸۶صندوق اخذ رای در نظر گرفته شده است .

فرماندار « بستک »

۶۲ شعبه اخذ رای در « بستک» فعال می‌شود

فرماندار شهرستان بستک با بیان اینکه تعداد ۶۲ شعبه اخذ رأی در شهرستان بستک با هدف جمع‌آوری آرا در انتخابات فعال می‌شود گفت: از این تعداد ۵۳ شعبه روستایی و ۹ شعبه شهری است .

به گزارش فارس، "جواد قناعتی" در دوره آموزشی عوامل اجرایی انتخابات با حضور مجریان و دست‌اندرکاران انتخابات ، اعضای هیئت اجرایی و رؤسای هیئت‌های نظارت و بازرسی برگزار شد، قانونگرایی و احترام به قانون را یک اصل مهم در انتخابات دانست و گفت : قانون ، وظیفه همه رده‌های اجرایی را مشخص کرده است و مسئولان امر باید با پرهیز از مباحث حاشیه‌ای و با احترام به قانون روند برگزاری انتخاباتی سالم را تسهیل کنند .

وی خاطر نشان کرد : باید شرایط ایجاد رقابتی سالم در جامعه ایجاد شود زیرا که این امر، مشارکت حداکثری را به دنبال خواهد داشت که در نهایت منجر به رضایت عمومی ، اقتدار و نشاط اجتماعی می‌شود .

نماینده عالی دولت در شهرستان بستک با بیان اینکه مردم ما در آستانه یک آزمون بزرگ سیاسی دیگری در ۱۲ اسفند ۹۰ قرار دارند ، خاطر نشان ساخت : با همت همکاران و عنایت حضرت حق ، یک تجربه موفق دیگر و برگ زرین دیگری در صفحات کتاب انقلاب شکوهمند اسلامی افزوده خواهد شد . وی برگزاری انتخاباتی سالم ، آزاد و با حضور حداکثری مردم به‌منظور کارآمدی بیشتر خانه ملت برای پیشبرد اهداف عالی نظام را هدف اصلی دانست و گفت : مشارکت حداکثری باید مورد توجه جدی برگزار کنندگان انتخابات قرار گیرد چراکه یکی از نمادهای کمّی قابل ارائه همین مشارکت حداکثری است و دشمن همواره در تلاش است تا این امر را خدشه‌دار کند .

« قناعتی » با اشاره به حضور مردم در انتخابات دوره دهم ریاست جمهوری ادامه داد : مردم در همه صحنه‌ها ثابت کرده‌اند که پشتیبان نظام و انقلاب هستند .

رئیس هیئت اجرایی نهمین دوره انتخابات مجلس شورای اسلامی شهرستان بستک با بیان اینکه غرب همیشه در حال توطئه بر علیه ایران اسلامی گفت : دشمنان ایران اسلامی و جیره خواران آنها با استفاده از نظام سلطه رسانه‌ای به دنبال این هستند که ملت ایران را نسبت به خدمتگزاران صدیق خودشان ، بدبین و آزادی انتخابات در کشورمان را خدشه‌دار کنند که به فضل الهی با بصیرت و ولایت پذیری ملت ایران تحت رهنمودهای رهبر فرزانه و عظیم‌الشان انقلاب اسلامی این توطئه‌ها تاکنون خنثی شده و می‌شود .

فرماندار بستک با تاکید بر اینکه در برگزاری انتخابات ملاک عمل، قانون است و احدی حق تعرض به حریم قانون و انجام رفتارهای فراتر از آن را ندارد ، تاکید کرد : برگزاری انتخابات آزاد، سراسری و با حضور گسترده و مشارکت حداکثری مردم و رقابتی آزاد و عادلانه از یک سو حق ملت ایران و از سوی دیگر سند افتخار انقلاب و نظام است و اجازه نمی‌دهیم این حق مسلم از سوی دشمنان قسم خورده انقلاب خدشه‌دار شود .

« قناعتی » افزود : از تعداد ۶۲ شعبه اخذ رأی در شهرستان بستک ۵۳ شعبه روستایی و ۹ شعبه شهری است .

نماینده عالی دولت در شهرستان بستک ادامه داد : حوزه فرعی شهر بستک و بخش مرکزی دارای ۳۳ شعبه اخذ رأی که از این تعداد ۲۱ شعبه ثابت و ۱۲ شعبه سیار و حوزه فرعی بخش جناح با ۲۹ شعبه اخذ رأی دارای ۱۶ شعبه ثابت و ۱۳ شعبه سیار می باشد .

معاون سازمان بسیج اساتید کشور در جمع اساتید دانشگاه آزاد « بندرلنگه » :

حضور در انتخابات تکلیف ملی است

نشست مسئولان بسیج اساتید کشور و استان هرمزگان با اساتید دانشگاه آزاد اسلامی بندرلنگه در سالن کنفرانس این واحد برگزار شد .

به گزارش روابط عمومی دانشگاه آزاد اسلامی واحد بندرلنگه ؛ در ابتدا دکتر مهدی باقری رئیس واحد بندرلنگه ضمن قدردانی از حسن توجه مسئولان بسیج اساتید کشور و استان هرمزگان به مقوله تقویت بسیج اساتید و حضور در دانشگاه آزاد اسلامی بندرلنگه، نهاد بسیج اساتید را یکی از ارکان مهم آموزش عالی دانست و گفت : دانشگاهها صرفا نباید خود را به مسائل آموزشی مشغول نمایند بلکه کارهای مهمتری نیز دارند .

وی با اشاره به بیانات مقام معظم رهبری بر تقویت مقوله فرهنگ ادامه داد : باید مهندسی فرهنگی در غالب چهارچوب نظام تدوین و گسترش یابد. دکتر باقری در بخش دیگر سخنان خود گفت : نظام غرب با مسائل ایدئولوژیکی ما مشکل دارد و از عدم وابستگی ما به غرب ناراحت است و از اینکه می بیند ملت ما روی پای خود ایستاده است بسیار عصبانی می باشد بنابراین مسائل هسته ای را بهانه قرار داده و بر علیه کشور ما تبلیغات منفی به راه انداخته است .

این مقام مسئول در ادامه افزود : خوشبختانه پس از سی وسه سال از عمر پر برکت این نظام الهی با رهبری امام راحل (ره) و مدیریت هوشیارانه مقام معظم رهبری دشمن نتوانسته است به اهداف خود برسد .

دکتر باقری ضمن گزارشی از عملکرد بسیج اساتید واحد بندرلنگه ، حضور در انتخابات در این برهه از زمان را وظیف همگانی دانست و از همه اقشار مردم بخصوص قشر فرهیخته دانشگاهی خواست تا پرچم دار این انتخابات باشند .

در ادامه این نشست سرهنگ حسین فهیمی زاده مسئول بسیج اساتید استان هرمزگان ضمن تشکر از زحمات بسیج اساتید واحد بندرلنگه گفت : حضور اساتید بسیجی در صحنه باعث دلگرمی نظام می گردد .

وی با استناد به بیانات مقام معظم رهبری بر وجود دو اردوگاه کفر به سرکردگی آمریکا و اردوگاه اسلام به رهبری جمهوری اسلامی ایران تاکید کرد : اساتید بسیجی در اردوگاه اسلام نقش محوری را ایفا می نمایند. در پایان این نشست بستجانی معاون سازمان بسیج اساتید کشور دانشگاه ها را کارخانه انسان سازی دانست و از اساتید بسیجی خواست تا با گسترش ارزشهای دینی و معنوی و ایجاد انگیزه در دانشجویان و برپایی کرسیهای آزاد اندیشی فضای دانشگاهها را به سمت فضایی پر از نشاط و شادابی سوق دهند .

وی با تاکید بر این نکته که نظرسنجی ها نشان از حضور بیش از ۶۲ درصد مردم در انتخابات می دهد تصریح کرد: حضور در انتخابات یک تکلیف ملی بوده و حضور دانشگاهیان در این انتخابات باعث تاثیر حداکثری خواهد شد .

طالع

فروردین:
دیگران به شما و نقشه های جالبتان فرصت نمی دهند تا زندگی را جالب تر کنید و برنامه های شما را نادیده می گیرند. بهتر است آن ها را با یک نفر که به نقشه های شما علاقمند است در میان بگذارید.

اردیبهشت:
احتمالاً بدون موفقیت تلاش کرده اید تا با همسرتان یا همکارتان در مورد موضوع مهمی صحبت کنید اما تسلیم نشوید. تبادل نظر همیشه راحت و ساده نیست اما هم چنان فکر خوبی است که باید برای آن تلاش کنید. اگر احساس کرده اید که کار بیهوده ای است چند روز صبر کنید و مجدداً سعی کنید.

خرداد:
اگر زمانی را می خواهید که کار و تفریح را با هم ترکیب کنید اکنون برای این کار مناسب است. زیرا همکاران نیز رفتار خوبی با همسرتان دارند علاوه بر آن وفاداری بیشتری پیدا می کنید. مشکل است تصور کنیم امشب در خانه مانده اید زیرا بسیار شاد و دلچسب هستید.

تیر:
جالب نیست؟تعطیلات آخر هفته شما نه تنها خسته تان نکرده است بلکه شاداب تر و پرانرژی تر هم شده اید.همکاران از این همه انرژی در تعجب اند.اما به اندازه شما فعال بودن به خودشان مربوط می شود.

مرداد:
امروز شما عاشق هر چیز عجیب و غریبی می شوید که می تواند شامل غذا، مکان و یا مردم باشدو یا شاید مشتاق هر سه باشید. درحال حاضر بسیار احساساتی هستید و به راحتی با هوس هایتان به حرکت در می آئید. اگر به طور ناگهانی مجذوب کسی یا چیزی شدید قبل از این که مقدار زیادی پول را به هدر بدهید صبر کنید تا ببینید که اوضاع چه طور پیش می رود. تا زمانی که شما ذهنتان را تغییر دهید و علاقه تان را به آن امر از دست بدهید.

شهریور:
در حال حاضر ترکیب کار و تفریح فکر خوبی نیست زیرا بعدامجبور می شوید مشکلات به وجود آمده را برطرف کنید.دقت کنید یکی از دوستان ناراحت است و به کمک و همدردی شما نیاز دارد.از این که به او کمک کنید،خوشحال می شوید اما شاید حس ناامیدی آنها در شما سرایت کند.

مهر:
امروز روابط شما با افراد مورد علاقه تان و کسانی که با آنها زندگی می کنید آنقدر خوب است که حتی نیازی به گفتن کلمات نیز نمی باشد.شما به صورتی درونی و غریزی همدیگر را درک می کنید و حتی بدون این که دیگران بگویند ممکن است بدانند که آنها به چه چیزی فکر می کنند.در حال حاضر مراقب باشید که گرفتار نخوت و غرور نشوید و باور نکنید که تمامی آنها حقیقت دارد ممکن است که این تصورات تنها نتیجه تصویر سازی های زنده شما باشد.

آبان:
امروز احساسات تان باعث می شود تا به مسائل و افرادی که برای تان مهم هستند فکر کنید. مراقب احساس حسادت یا حس مالکیت باشید و اگر نه سبب بروز مشکلات می شوید.سعی کنید امروز خودتان را کنترل کنید.

آذر:
اگر عاقل باشید امروز از هر کسی که انتقادگر یا قضاوتگر است دوری می کنید چون خیلی مشکل می توان با آنها ساخت. در عوض سعی کنید باکسانی که با دیده خوشبینی به زندگی نگاه می کنند وقت بگذرانید چون آنها شما را تشویق می کنند که به نیمه پر لیوان نگاه کنید.

دی :
اجازه ندهید که یک کدورت کوچک درمنزل تبدیل به کشمکشی بزرگ شود. امروز شما خیلی لجباز هستید و بهتر است بدانید که شما گاه بدترین دشمن خود هستید.

بهمن:
این فرصت را دارید که با استفاده از مهارتها و استعداد هایتان تاثیر شدیدی بر دیگران بگذارید. بنابراین آماده باشید تا ابتکار به خرج دهید یا توانایی هایتان را به دیگران نشان دهید و این کار شما شروع فصلی جدید از یک کتاب است که شما بازیگر نقش اول آن هستید.

اسفند:
مسائل پولی مقداری توجه می خواهند. برای یک فرصت عالی که مقداری پول نقد اضافی درست می کند. گوش به زنگ باشید هر آن چه را که در اولین نگاه ممکن است جالب به نظر برسد مجدداً نگاه کن در بررسی بیشتر ممکن است شایسته باشد.

آگهی تاسیس شرکت پارسا سپهر هرمز سهامی خاص

شرکت فوق در تاریخ ۱۳۹۰/۰۵/۲۵ تحت شماره ۱۲۸۷٤ و شناسه ملی ۱۰۸۰۰۱۵۳۸۹۳ در این اداره به ثبت رسیده و در تاریخ ۱۳۹۰/۱۰/۲۱ از لحاظ امضاء ذیل دفاتر تکمیل گردیده و خلاصه اظهارنامه آن بشرح زیر جهت اطلاع عموم در روزنامه های رسمی و کثیرالانتشار دریا آگهی می شود .
۱– موضوع شرکت : انجام کلیه امور خدماتی سرویس و تنظیف دفاتر شرکتها ارگانهای دولتی و شخصی و امور پشتیبانی باغبانی و سرویس ایاب و ذهاب و ارائه کلیه خدمات مربوط به سلف سرویس و رستوران و تامین نیروی انسانی متخصص و نیمه متخصص شرکت در مناقصه ها و مزایده های دولتی و شخصی و اخذ نمایندگی از شرکتهای داخلی و خارجی و انجام کلیه خدمات امور اداری و پیگیری روند اداری و اخذ مجور انواع طرحهای صنعتی و تولیدی و بازاریابی و انجام خدمات مشاوره و اخذ تسهیلات بانکی و وصول مطالبات بانکی و انجام کلیه عملیات اجرایی انواع طرحهای مخابراتی تاسیساتی و گازرسانی و شامل حفاری کابل کشی لوله گذاری کانال سازی خاکبرداری و خاکریزی انجام کلیه امور بازرگانی شامل صادرات و واردات و ترخیص و حق العمل کاری کلیه کالاهای مجاز از گمرکات و بنادر کشور سرویس و تعمیر و نصب انواع سیستمهای برودتی و حرارتی از قبیل انواع چیلر و کولرهای ثابت و متحرک و کلیه تاسیسات برودتی و حرارتی ساختمانی و صنعتی طراحی ساخت و نصب و تعمیر انواع تابلوهای برق صنعتی ساختمانی فشار قوی و ضعیف کابل کشی نصب احداث تعمیر و نگهداری انواع خطوط فشار قوی و ضعیف نصب شبکه تعمیر و نگهداری انواع ترانس و تیربرق فشار قوی و ضعیف کابل کشی نصب احداث تعمیر و نگهداری انواع خطوط فشار ضعیف و قوی انجام کلیه امور پروژه های ساختمانی عمرانی تجاری تفریحی مسکونی راه سازی آسفالت کاری اسکلت سازی و محوطه سازی سدسازی و خریدو فروش و تولید انواع مصالح ساختمانی ۲– مدت شرکت : از تاریخ ثبت به مدت نامحدود۳–مرکز اصلی شرکت :۱–۳– استان هرمزگان – شهر بندرعباس خیابان دانشگاه کوچه دانشگاه یک مجتمع سبز طبقه سوم واحد ۱۹ ،٤– سرمایه شرکت : مبلغ ۱/۰۰۰/۰۰۰ ریال منقسم به یک هزار سهم ۱/۰۰۰ ریالی که تعداد یک هزار سهم با نام می باشد که مبلغ ۱/۰۰۰/۰۰۰ ریال توسط موسسین طی گواهی بانکی شماره ۳۰۵/۲۳۰۷۰/۷۰ مورخ ۱۳۹۰/۰۳/۰٤ نزد بانک تجارت شعبه سید جمال الدین اسدآبادی پرداخت گردیده است .٥– اولین مدیران شرکت : ۱–٥– خانم فاطمه حقی مجد به سمت رئیس هیئت مدیره ۲–٥– آقای مسلم حقی مجد به سمت نائب رئیس هیئت مدیره ۳–٥– خانم مهتاب گنجعلی خان حاکمی به سمت عضو هیئت مدیره ٤–٥– خانم مهتاب گنجعلی خان حاکمی به سمت مدیرعامل به مدت ۲ سال انتخاب گردیدند.٦– دارندگان حق امضاء : کلیه اسناد و اوراق بهادار و تعهداور شرکت با امضای مدیرعامل و مهر شرکت معتبر می باشد.۷– اختیارات مدیرعامل : مطابق اساسنامه می باشد .۸– بازرس اصلی و علی البدل : ۱–۱– آقای فرهاد یوسفی به عنوان بازرس اصلی ۲–۲– خانم مریم یوسفی سیمکانی به عنوان بازرس علی البدل خ/س ۳۱۹۷/م/الف–خ/س

قریشی مسئول ثبت شرکت ها و موسسات غیر تجاری واحد ثبتی بندر عباس

آگهی تاسیس شرکت دقیق سنج بندر سازه سهامی خاص

شرکت فوق در تاریخ ۱۳۹۰/۰۹/۰۸ تحت شماره ۱۳۲۰۷ و شناسه ملی ۱۰۸۰۰۱۵۷۳۸٦ در این اداره به ثبت رسیده و در تاریخ ۱۳۹۰/۰۹/۲۷ از لحاظ امضاء ذیل دفاتر تکمیل گردیده و خلاصه اظهارنامه آن بشرح زیر جهت اطلاع عموم در روزنامه های رسمی و کثیرالانتشار دریا آگهی می شود . ۱– موضوع شرکت : انجام خدمات آزمون و نمونه برداری مرتبط با استاندارد اوزان مقیاس ها تحقیق تدوین استاندارد و بازرسی کالا (کالیبراسیون) صنایع غذایی کشاورزی صنایع شیمیایی نساجی بسته بندی سلولزی مصالح ساختمانی و مواد معدنی و کلیه کالاهای وارداتی و صادراتی ۲– مدت شرکت : از تاریخ ثبت به مدت نامحدود ۳–مرکز اصلی شرکت :۱–۳– استان هرمزگان – شهر بندرعباس بلوار امام خمینی روبروی فروشگاه اتکا کوچه جنب پارک صفا کوچه خلیل افروز ساختمان سینا ۲ طبقه چهارم کدپستی ۷۸۷۱٦٤۹۱۱۳ ،٤– سرمایه شرکت : مبلغ ۱/۰۰۰/۰۰۰ ریال منقسم به یک هزار سهم ۱/۰۰۰ ریالی که تعداد یک هزار سهم با نام می باشد که مبلغ ۱/۰۰۰/۰۰۰ ریال توسط موسسین طی گواهی بانکی شماره ۷۰/۲۳۰۷۰/۹۸۵ مورخ ۱۳۹۰/۰۹/۰٦ نزد بانک تجارت شعبه سید جمال الدین اسدآبادی پرداخت گردیده است .٥– اولین مدیران شرکت : ۱–٥– آقای علی طیفوری به سمت رئیس هیئت مدیره ۲–٥– آقای محسن طیفوری به سمت نائب رئیس هیئت مدیره ۳–٥– خانم الهه جعفری هفشجانی به سمت عضو هیئت مدیره ٤–٥– خانم الهه جعفری هفشجانی به سمت مدیرعامل به مدت ۲ سال انتخاب گردیدند.٦– دارندگان حق امضاء : کلیه اسناد و اوراق بهادار و تعهداور شرکت با امضا رئیس هیئت مدیره همراه با مهر شرکت معتبر خواهد بود.۷– اختیارات مدیرعامل : مطابق اساسنامه می باشد.۸– بازرس اصلی و علی البدل : ۱–۱– آقای جواد اکبری فریمانی به عنوان بازرس اصلی ۲–۲– آقای محمد اکبری فریمانی به عنوان بازرس علی البدل خ/س ۳۱۷۹/م/الف

قریشی مسئول ثبت شرکت ها و موسسات غیر تجاری واحد ثبتی بندر عباس

آگهی تغییرات شرکت توسعه نیروی قشقایی بندر سهامی خاص به شماره ثبت ۱۲۹۵۷ و شناسه ملی ۱۰۸۰۰۱۵۴۷۷۸

به استناد صورتجلسه هیئت مدیره مورخ ۱۳۹۰/۰۸/۱٤ تصمیمات ذیل اتخاذ شد .۱– سمت اعضاء هیئت مدیره به قرار ذیل تعیین گردیدند:آقای بهروز اسفندیاری بیات به سمت نائب رئیس هیئت مدیره و آقای بهنام اسفندیاری بیات به سمت عضو هیئت مدیره وخانم مریم اسفندیاری بیات به سمت رئیس هیئت مدیره وآقای بهنام اسفندیاری بیات به سمت مدیر عامل.۲–کلیه اسناد و اوراق بهادار و تعهدآور شرکت با امضاء مدیر عامل با مهر شرکت معتبر خواهد بود .۳–محل شرکت در واحد ثبتی بندرعباس به آدرس شهر بندرعباس – چهارراه مرادی ساختمان آرین طبقه دوم واحد ۲ کدپستی ۷۹۱۸۸۹۳۵۹۳ تغییر یافت وماده مربوطه در اساسنامه بشرح فوق اصلاح گردد .در ۱۳۹۰/۰۹/۲۱ذیل دفتر ثبت شرکتها و موسسات غیرتجاری ثبت و مورد تایید و امضاء قرار گرفت .۳۱۹٤م/الف–خ/س

قریشی – مسئول ثبت شرکت ها و موسسات غیر تجاری

آگهی تاسیس شرکت روان آتیه لمزان سهامی خاص

شرکت فوق در تاریخ ۱۳۹۰/۰۹/۲۷ تحت شماره ۱۳۲٤۰ و شناسه ملی ۱۰۸۰۰۱۵۷۷۳۲ در این اداره به ثبت رسیده و در تاریخ ۱۳۹۰/۱۰/۲۰ از لحاظ امضاء ذیل دفاتر تکمیل گردیده و خلاصه اظهارنامه آن بشرح زیر جهت اطلاع عموم در روزنامه های رسمی و کثیرالانتشار دریا آگهی می شود .
۱– موضوع شرکت : انجام کلیه امور بازرگانی شامل واردات و صادرات و ترخیص و حق العملکاری کاری کلیه کالاهای مجاز از کلیه گمرکات و بنادر کشور و جابه جایی درون شهری کالا و سبک سازی و استریپ و صفافی کلیه کالاهای مجاز شرکت در مناقصه ها و مزایده های دولتی و شخصی و اخذ نمایندگی از شرکتهای داخلی و خارجی سرویس و تعمیر و نصب انواع سیستمهای برودتی و حرارتی شامل انواع چیلر و کولرهای ثابت و متحرک و نصب و تعمیر انواع سردخانه های صنعتی و نصب و تعمیر انواع سیستمهای برودتی و حرارتی شامل انواع چیلر و کولرهای ثابت و متحرک و نصب و تعمیر انواع سردخانه های صنعتی و نصب و تعمیر انواع اسپلیت و پکیج جهت کارخانجات ساختمانهای اداری دولتی و خصوصی انجام کلیه امور پروژه های ساختمانی مسکونی آسفالت کاری اسکلت سازی و محوطه سازی و تخریب و خاکبرداری و خاکریزی و پی کنی و انجام کلیه پروژه های راهسازی شامل نقشه کشی و نقشه برداری و زیرسازی و ساخت انواع پل و تونلهای ارتباطی طراحی و نقشه کشی و نقشه برداری سازه های ساختمانی و معماری داخلی و خارجی تهیه و تولید و فروش کلیه مصالح ساختمانی تیرچه و بلوک و قطعات پیش ساخته بتنی انجام کلیه عملیات اجرایی انواع طرح های مخابراتی تاسیساتی راهسازی و گازرسانی و آبرسانی شهری و روستایی و صنعتی شامل حفاری کابل کشی لوله گذاری کانال سازی خاکبرداری و جدول کشی انجام کلیه امور خدماتی شامل تنظیف دفاتر و ارگانهای دولتی و خصوصی و تامین نیروی انسانی و امور پشتیبانی باغبانی و سرویس ایاب و ذهاب و انجام کلیه امور تهیه طبخ توزیع و تامین انواع غذاهای ایرانی سنتی و فرنگی ، فست فود جهت مجالس و میهمانیها و سمینارها و کلیه اداره جات دولتی و هتلها و شرکتهای خصوصی ۲– مدت شرکت : از تاریخ ثبت به مدت نامحدود۳–مرکز اصلی شرکت :۱–۳– استان هرمزگان – شهر بندرعباس محله خواجه عطا چهارراه فلسطین جنب زمین ورزشی خواجه عطا ساختمان خواجه عطا طبقه اول کدپستی ۷۹۱۵۸٤۸۵۸۵ ،٤– سرمایه شرکت : مبلغ ۱/۰۰۰/۰۰۰ ریال منقسم به یک هزار سهم ۱/۰۰۰ ریالی که تعداد یک هزار سهم با نام می باشد که مبلغ ۱/۰۰۰/۰۰۰ ریال توسط موسسین طی گواهی بانکی شماره ۷۰/۲۳۰۷۰/۱۰۲۳ مورخ ۱۳۹۰/۰۹/۱۳ نزد بانک تجارت شعبه سید جمال الدین اسدآبادی پرداخت گردیده است .٥– اولین مدیران شرکت : ۱–٥– آقای عبدالرحیم روان بد به سمت رئیس هیئت مدیره ۲–٥– خانم عاطفه رامشت به سمت نائب رئیس هیئت مدیره ۳–٥– آقای شهرام پورمند به سمت عضو هیئت مدیره ٤–٥– آقای شهرام پورمند به سمت مدیرعامل به مدت ۲ سال انتخاب گردیدند.٦– دارندگان حق امضاء : کلیه اسناد و اوراق بهادار و تعهداور شرکت با امضای رئیس هیئت مدیره همراه با مهر شرکت معتبر می باشد.۷– اختیارات مدیرعامل : طبق اساسنامه ۸– بازرس اصلی و علی البدل : ۱–۱– آقای محمد هادی انصاری به عنوان بازرس اصلی ۲–۲– آقای جابر محمدی به عنوان بازرس علی البدل. خ/س ۳۱۹۳/م/الف

قریشی مسئول ثبت شرکت ها و موسسات غیر تجاری واحد ثبتی بندر عباس

آگهی تاسیس شرکت تخلیه و بارگیری کوشش آزمند بندر با مسئولیت محدود

شرکت فوق در تاریخ ۱۳۹۰/۰۹/۲۰ تحت شماره ۱۳۲۳۵ و شناسه ملی ۱۰۸۰۰۱۵۷٦۷۳ در این اداره به ثبت رسیده و در تاریخ ۱۳۹۰/۰۹/۲۲ از لحاظ امضاء ذیل دفاتر تکمیل گردیده و خلاصه شرکتنامه آن بشرح زیر جهت اطلاع عموم در روزنامه های رسمی و کثیرالانتشار دریا آگهی می شود .
۱– موضوع شرکت : تخلیه و بارگیری بارشماری و بارنویسی و ارائه کلیه خدمات بندری در کلیه محوطه ها گمرکات و بنادر کشور و جابه جایی درون شهری کالا تهیه و تامین کلیه تجهیزات مورد نیاز کشتی های بزرگ و کوچک و شناورهای سبک و سنگین و پشتیبانی از این موارد مذکور و سرویس دهی و تامین تجهیزات کامل اعم از تجهیزات صنعتی ابزار آلات و آذوقه و دستگاههای مورد نیاز جهت تمام شناورها و انبارداری و نگهداری محوله های مورد قرارداد شرکت از قبیل آهن آلات و محموله های شکر برنج گندم حبوبات و مواد معدنی و بسته بندی و صفافی و استریپ و استافینگ کلیه کالاهای مجاز طراحی تهیه و تامین و نصب و تعمیر و نوسازی کلیه تاسیات شناورهای دریایی سبک و سنگین در خشکی و در روی آب تامین تجهیزات و نیروی انسانی موردنیاز شرکت های طرف قرارداد انجام کلیه امور بازرگانی شامل صادرات و واردات ترخیص کالا از گمرکات و بنادر کشور شرکت در مناقصه ها و مزایده های دولتی و شخصی و اخذ نمایندگی از شرکت های داخلی و خارجی
۲– مدت شرکت : از تاریخ ثبت به مدت نامحدود
۳–مرکز اصلی شرکت :۱–۳– استان هرمزگان – شهر بندرعباس بلوار ساحلی بازارچه شهرداری طبقه زیرزمینی پلاک ۳۷ کدپستی ۷۹۱۷۷٤۳۷۱۳ ، ٤– سرمایه شرکت : م

مسابقات قویترین مردان « بستک » برگزار شد

« فرشـید اسـتادی » سرپرست اداره ورزش و جوانان بسـتک گفت : سومین دوره این مسابقات با حضور ۱۲ شرکت کننده در محله اول برگزار شد که آقای حسن پیش آهنگ ، هوشنگ ولی پور ، علی پاسلاری ،امیدکارگر ، احمد بهروزی ، مهدی پور محمد ، محمد خجسته و ایوب بژندی به ترتیب عناوین اول تا هشتم را بدست آورند و این هشت نفر را به فینال این مسابقات که ۲۴ اسفند برگزار خواهد شد راه یافتند در پایان با حضور فرماندار شهرستان و مسئولین به نفرات برتر جوایزی اهدا گردید ضمنا این مسابقات در محل سالن تختی بستک را حضور ۱۱۰۰ نفر تماشا گر برگزار گردید .

یک دوره مسابقه تنیس روی میز در محل مرکز بهداشتی درمانی روستای هنگویه با حضور ۹ نفر از کارکنان مرکز بهداشتی درمانی روستای هنگویه برگزار شد که در پایان آقای دکتر ابوالقاسم رستیمیان مقام اول را بدست آورد عبداللّه رویین تن دوم شد عبداللّه پاسلاری به مقام سوم رسید در پایان به نفرات برتر جوایزی اهدا گردید .

در مسابقات تنیس روی میز قهرمانی آموزشگاههای « هرمزگان »

« رودان » حرف اول زد

رقابت های تنیس روی میز دانش آموزان مقطع راهنمایی آموزشـگاه های هرمزگان با قهرمانی تیم آموزشگاه های رودان به پایان رسید .

این مسابقات به میزبانی آموزش و پرورش بستک با شرکت ۱۱ منطقه آموزشی استان در دو بخش تیمی و انفرادی برگزار شد و در بخش تیمی در بازی پایانی رودان با غلبه بر ناحیه دو توانست مقام قهرمانی را از آن خود کند در بخش انفرادی که با شرکت ۳۷ تنیس باز برگزار شد . علیرضا درویشی و ابوالفضل نجفی هردواز رودان اول و دوم شناخته شدند امیر حسین جعفری از ناحیه یک و محمد باقری از ناحیه دو مشترک سوم شدند .

در مسابقات قهرمانی فوتبال جوانان « هرمزگان »

« البدر » بندر کنگ بر سکوی قهرمانی ایستاد

مسـابقات قهرمانـی فوتبـال جوانـان هرمـزگان که بـا حضور ۱۰ تیـم در قالب دو گروه پنج تیمی از ۹ آذرماه سـالجاری آغاز شـد و بـا قهرمانی تیـم البدر بندر کنگ به پایان رسید .

بـه گـزارش خبرنـگار روزنامه منطقه جنـوب کشـور دریـا ؛ ایـن مسـابقات در دو گـروه شـرق و غرب بـه صورت دوره ای برگـزار شـد . و از گروه شـرق شـاهین رودان و نخـل بندرعبـاس واز گروه غرب البدر ودریانوردان بندرکنگ به مرحله نیمه نهایی راه یافتند .در این مرحله تیـم البدر با پیروزی قاطـع ۴ بر صفر بر نخـل ودریانوردان بـه علت عدم حضور در برابر شاهین بازنده اعلام شد ودر نتیجه دو تیم البدر بندرکنگ و شـاهین رودان به عنوان تیم های فینالیست شناخته شدند .

در بازی پایانی که در ورزشـگاه تختی بندرعباس بـه داوری علیرضـا کناری و کمک های مهرداد هاشمی و مهدی مدانلو وعلی سـبزی پور برگزار شد . هنوز چهار دقیقه از مسـابقه نگذشته که روی یکی از حمـلات البـدر میلاد رزم آرا از شـاهین رودان تـوپ را دروازه خـود جـای داد و نیمـه اول البـدر با پیـروزی به رختکن رفت .

بـا شـروع نیمـه دوم البدر دسـت از حمـلات خـود بـر نداشـت و در مقابل شـاهین رودان نیز نگاهـش به ضد حمله بود تا شـاید از ایـن طریق دروازه حریف را بگشـاید البدر که منسـجم و هماهنگ نشان می داد توانست در دقیقع ۵۲ توسط محمد امین خادمی به گل دوم دسـت یابد و دو دقیقه بعد محمد امین درویشی با یک کار جمعی به گل دیگر دست یافت .

البدر درآخرین دقایق وقت تلف شـده باز هم توسـط درویشـی به گل چهارم دست یافـت و با پیـروزی ۴ بر صفـر قهرمانی خود را جشـن گرفت . در پایان با حضور وفایی سرپرسـت هیات فوتبال اسـتان و پیشکسوت فوتبال حسین آبهشت و دست انـدرکاران هیات و مدیران و سرپرسـتان تیـم هـای شـاهین والبـدر وجمعـی از تماشـاگران مدال و جام قهرمانی تیم های برتر اهدا شد .

–مهدی سالاری از تیم شـاهین رودان با زدن ۶ گل بـه عنوان آقای گل مسـابقات شناخته شد .

–تیـم البـدر بـه عنـوان نماینده اسـتان درمسابقات قهرمانی جوانان کشور شرکت خواهد کرد .

– تیم دریانوردان که درمرحله نیمه نهایی در مقابل شـاهین حاضر نشـده بهانه اش نرسیدن نامه بوده که هیات فوتبال در این رابطه به خبرنگار ما گفت : نامه به این تیم ارسال گردیده است .و این بهانه مورد قبول نیست. اسامی البدر بندر کنگ (قهرمان)

حامد مختاری ، محمود رسـولی ، حسام فـولادی ، عبدالـه تندرو ، مجیـد بلبله ، امین صادقی ، محمد امین خادمی، سـعید دهقانی ، محمد امین درویشی، محمد رضا صنعتگـری ، اسـحاق دو حـرف ، محمد کنگی ، احمد صیادی کنگی ، امین ملایی، امید الفشین ، محمد دستبند

مربی « محمد جمادی پور » سرپرسـت « فرهاد خوش لقاح » از گروه شـرق هما میناب از گروه عرب آلومینیوم بندرعباس به لیگ شهرستان سقوط کردند .

بیانیه کارکنان اداره ورزش میناب در حمایت از انتخابات

◆ بیانیـه کارکنـان اداره ورزش و امـور جوانان مینـاب در حمایـت از انتخابات نهمین دوره مجلس شورای اسلامی منتشر شـد ، در این بیانیه آمده است ما کارکنان و مدیریـت اداره ورزش و جوانان میناب بـه همراه پیشکسـوتان و ورزشـکاران ، مربیان ، مدال آوران و مدیران باشگاههای ورزشـی میناب با حضـور پر رنگ خود در نهمین دوره انتخابات مجلس شـورای اسلامی ، یک بار دیگر به مانند حضور در راهپیمایی یوم اله بیسـت ودوم بهمن ماه و سی وسومین سـالگرد پیروزی انقلاب اسـلامی ایران با مشـت گره کـرده خود و فریـادی همسـو با همت بـزرگ ایران استقلال آزادی جمهوری اسلامی ایران را که سی وسه سال است خاریست بر چشم دشمنان قشـر خورده این آب و خاک را پاس می داریم .

همایش پیاده روی در روستای « میناب »

◆ به مناسـبت ایام ا...دهه مبارک فجر و سی وسومین سالگرد پیروزی انقلاب اسلامی ایران همایش پیاده روی در روستا.....با حضور گرم مردم خوب روستای مذکور از روبروی مسـجد امام علی ابـن ابی طالـب تا زمین چمـن مصنوعـی ایـن روسـتا برگـزار گردید .

دراین همایش با شکوه که با حضور مظفر مهدی خادمی نسـب رئیـس اداره ورزش و جوانـان میناب و اعضا شـورا و دهیاری روستا برگزار گردید . جوایز نفیسی به شرکت کنندگان در قرعه کشـی به قیـد قرعه اهدا گردید .

مسابقات فوتسال قهرمانی « هرمز »

◆ در ادامه مسـابقات فوتسـال قهرمانی دستجات ورزشـی بخش هرمز جام فجر که در این جزیره در جریان اسـت تاکنون چند دیدار برگزار گردید.

مهمتریـن نتایج آن بدین شـرح اعلام گردیده اسـت سپاهان با یک گل استقلال را شکسـت داد و هـدف در یـک دیدار پـر گل ۷ بـر ۲ پیروزی از پشـت سـر گذاشتند و تیم نخل در یک بازی نزدیک و پایاپای ۳ بر ۲ هدف را به زانو در آورد و فجر با نتیجه ۴ بر ۲ پیروزی را مغلوب کرد .

دومین المپیاد ورزشی منطقه ویژه « شهید رجائی » آغاز شد

دومین المپیاد ورزشی منطقه ویژه اقتصادی بندر شهید رجائی بزرگداشت شهدای گرانقدر استان در مجتمع بندری شهید رجائی با حضور مسئولان ورژه تیمهای ورزشی شرکت کننده آغاز شد.

به گزارش خبرنگار روزنامه دریا ؛ در آیین افتتاحیه این المپیاد مدیر کل بنـادر ودریانوردی هرمزگان از تلاشهای ستاد برگزاری این مسابقات قدردانی کرد و گفت : این کار ارزشمند که در سال گذشته شروع شد باید با اقتدار بیشتر و حضور گسترده هیئتهای ورزشی ارسال های آینده، پر شورتر برگزار شود. «علی اکبر صفایی » با اشاره به اینکه هرمزگان سهم ۶۰ درصدی را در کل فعالیتهای بندری و دریایی دارد ، اظهار کرد : در حال حاضر ۷۱ بندر در سراسر استان با بیش از ۲ هزار کیلومتر مرزآبی و ۱۴ جزیره وجود دارد که اکثر فعالیتهای دریایی و بندری را در این مکان فراهم کند .

وی ابراز امیدواری کرد روزی برسد تا المپیاد ورزشی شـهید رجائی با توجه به وسـعت آن برگزار شود و هیئت های ورزشـی بیشـتری در آن حضور یابند واین دور از دسـترس نیست . دومین المپیاد ورزشی منطقه ویژه شـهید رجائی کـه از ۲۹ بهمن ماه آغاز و تا ۸ اسـفند ماه جاری ادامه دارد و ورزشـکاران در رشـته هـای فوتبـال ، والیبال ، طناب کشـی ، دو ومیدانی ، آمادگی جسمانی ، شطرنج ، شنا ، تنیس روی میز ، دارت و پیاده روی به رقابت می پردازند .

چرخ فوتبال پیشکسوتان « بندرعباس » راه افتاد

مسابقات فوتبال پیشکسوتان بندرعباس بـا عنوان جام شـهدای خلیج فـارس با حضور ۱۲ تیم آغاز شد .

رقابت پیشـکوتان در دو گروه ۶ تیمی برگـزار می شـود در گـروه الف منتخب ایسـین ، مخابـرات ، خورشـید ، خلیج فارس، ملی گاز ، اروند

و در گـروه ب ملـوان ، توانیر ، توحید، توزیع برق ، شاهین ، ساحل قرار دارند .

در نخستین روز بازیها دو تیم مخابرات ومنتخب ایسین پس از ۹۰ دقیقه به نتیجه مساوی ۱–۱ دست یافتند خلیج فارس از تیم های مدعی این دوره خورشـید را در با نتیجه ۲ بر یک شکست داد و توحید با یک گل توزیع برق را پشت سر گذاشت .

دو تیم شاهین و ساحل به تساوی ۱–۱ دست یافتند و تیم ملوان با ۲ گل توانیر را مغلوب کرد .

آگهی تاسیس شرکت هرمز به نهاد سهامی خاص

شرکت فوق در تاریخ ۱۳۹۰/۰۸/۲۱ تحت شماره ۱۳۱۵۵و شناسه ملی ۱۰۸۰۰۱۵٦۸۸۱ در این اداره به ثبت رسیده و در تاریخ ۱۳۹۰/۰۹/۳۰ از لحاظ امضاء ذیل دفاتر تکمیل گردیده وخلاصه اظهارنامه آن به شرح زیر جهت اطلاع عموم در روزنامه های رسمی و کثیرالانتشار دریا آگهی می شود . ۱– موضوع شرکت :مطالعه ،محاسبه، طراحی ، نقشه کشی ، مشاوره ، اجراء، نظارت و بازرسی از کلیه طرح های عمرانی، سـاختمانی ، سـاختمانی ، سد سازی و راه سازی و طرح های معماری مدرن داخلی وخارجی ساختمان و اجرای پروژه های مقاوم سازی و بهنیه سـازی سـاختمانهای مسکونی، اداری وصنعتی – مشـاوره و طراحی و اجراء در زمینه بهینه سازی مصرف انرژی ومبحث نوزدهم مقررات ملی سـاختمان ایران و اجرای پروژه های انرژی های نو وپاک – انجام کلیه پروژه های سـاختمانی ، عمرانی ، تجاری ، تفریحی ، مسـکونی ، تجاری و تفریحی و سـاحلی و درمانی و اقامتی ، راه سازی ، آسـفالت کاری ، اسکلت سازی و محوطه سازی – انجام کلیه امور وبازرگانی شـامل صادرات و واردات کلیه کالاهای مجازحق العمل کاری و ترخیص کالا از کلیه گمرکات وبنادر کشـور وشرکت در مناقصه ها و مزایده های دولتی و شخصی و اخذ نمایندگی از شرکتهای داخلی وخارجی –طراحی ، ساخت ، نصب و تعمیر انواع تابلوهای برق صنعتی وسـاختمانی فشـار قوی و ضعیف – کابل کشی ، نصب شبکه ، انواع سیستمهای برق کشی ساختمانی وصنعتی –سرویس و تعمیر و نصب انواع سیستمهای برودتی و حرارتی شامل انواع چیلر و کولرهای ثابت و متحرک و نصب و تعمیر انواع سردخانه های صنعتی و نصب وتعمیر انواع اسپلیت وپکیج جهت کارخانجات ساختمانهای اداری دولتی و خصوصی – انجام امورات مربوط به خدمات صنعتی مثل طراحی ، برشـکاری ، گرمکاری ، مونتاژ انواع سـازه های صنعتی و ساختمانی و دریایی – انجام کلیه عملیات اجرایی انواع طرح های مخابراتی و پروژه های پترو شـیمی و پالایشـگاهی ونفتی و گازرسـانی وآبرسانی شهری وروستایی وصنعتی شامل حفاری ، کابل کشی ، لوله گذاری ، کانال سـازی ، خاکبرداری و جدول کشـی –انجام کلیه امور پیمانکاری مربوط به بندها، سدها وساختمان نیروگاه آبی ، سازه های هیدرولیکی و تونل های آب ، مخازن آب وشبکه های توزیع آب ، شبکه های جمع آوری و انتقال فاضلاب ، کانال های انتقال آب و شبکه های آبیاری و زهکشی – ارائه کلیه خدمات تهیه وتامین وتجهیز و مشاوره و نصب اکتشاف و استخراج از کلیه مواد معدنی – طراحی وساخت و نصب و راه اندازی کلیه ماشین آلات و دستگاه های مورد نیاز جهت اکتشاف و استخراج کلیه معادن در داخل و خارج از کشور انجام کلیه امور خدماتی سرویس و تنظیف دفاتر شرکتها ، ارگانهای دولتی وشخصی و امور پشتیبانی ، و تامین نیروی انسانی متخصص و نیمه متخصص وسرویس ایاب وذهاب – و ارائه خدمات مربوط به سلف وسرویس و رستوران وطبخ و توزیع غذا و ایجاد و نگهداری از فضای سبز وباغبانی –طراحی، ساخت ، نصب ، تعمیر ، نگهداری و خدمات پس از فروش انواع آسانسور، پله برقی، دربهای برقی و اتومات الکترونیکی وسیستمهای دزدگیر ، سیستمهای حفاظتی ، آیفونهای تصویری ، وسیستمهای اعلام حریق و دوربینهای مدار بسته و کنترل از راه دور واتوماسیون اداری وپشتیبانی نرم افزاری و سخت افزاری وشرکت درنمایشگاه های داخلی و خارجی در راستای گسترش فعالیتهای شرکت و مشارکت در سرمایه گذاری در کلیه رشته های موضوع فعالیت شرکت .۲– مدت شرکت : از تاریخ ثبت به مدت نامحدود .۳– مرکز اصلی شرکت : ۱–۳– استان هرمزگان–شهر بندرعباس بلوار پاسداران نرسیده به میدان یادبود روبروی دخانیات ساختمان زمانی پلاک ۷۸ طبقه سوم٤–سرمایه شرکت : مبلغ ۱/۰۰۰/۰۰۰ ریال منقسم به یک هزار سهم ۱/۰۰۰ ریالی که تعداد یک هزار سهم با نام می باشد که مبلغ ۱/۰۰۰/۰۰۰ ریال توسـط موسسـین طی گواهی بانکی شماره ۲۳۳۹/۳۲۰–۲۲مورخ ۱۳۹۰/۰۷/۲٦ نزد بانک صادرات شعبه سه راه آزادگان پرداخت گردیده است . ۵–اولین مدیران شرکت : ۱–۵– آقای نیما تسلیمی به سمت رئیس هیئت مدیره ۲–۵– خانم اکرم طومار بقائی به سمت نائب رئیس هیئت مدیره ۳–۵–آقای آرمان تسلیمی گوراب پسی به سمت عضو هیئت مدیره

٤–۵– آقای نیما تسلیمی به سمت مدیرعامل به مدت ۲ سال انتخاب گردیدند .٦– دارندگان حق امضاء : کلیه اسناد و اوراق بهادار و تعهد آور شرکت با امضاء مدیر عامل و با مهر شرکت معتبر خواهد بود. ۷– اختیارات مدیر عامل : مطابق اساسنامه می باشد .

۸–بـازرس اصلی و علی البـدل :۱–۱–آقای پرویز نقدی دورباطی به عنوان بازرس اصلی۲–۲–آقای امین نقدی دورباطی به عنوان بازرس علی البدل .۳۱۷٦م/الف–خ/س

قریشی –مسئول ثبت شرکت ها و موسسات غیر تجاری واحدی ثبتی بندرعباس

آگهی مزایده اموال غیر منقول

در رابطه با پرونده اجرایی کلاسه ۳٤۳۱/۸۷و٤۵۲۳/۸۹ علیه احمد وفخرالدین آرغا ششدانگ یکبابخانه دارای پلاک ۲٤۵۱–اصلی باقیمانده واقع بخش یک بندرعباس محله اوزیها جنب مسجد گله داری جنب خور مجتمع مسکونی آرغا که ذیل ثبت۲۸۲۳و ٤۳۹۰ صفحات ۱۷۸و۲٦۷ و دفاتر ۱۵ و ۱۸ نسبت به چهار دانگ و نیم مشاع بنام احمد آرغا وبه نسبت یک دانگ و نیم مشاع بنام فتحیه نقش بندی ثبت وسند مالکیت صادر گردیده و محدود به حدود زیر است :شمالا دیواری است به خور شرقا دیواری است به شارع عام جنوبا به دیوار خانه ۲٤۵۸–اصلی غربا دیواری اسـت اشتراکی با خانه پلاک ۲٤۵۱/۱–اصلی سپس برابر اسناد رهنی شماره ۹۲٤۰۰مورخ ۸۰/۱۲/۱٦ و ۳۲٤۵۰مورخ ۸۲/۹/۲٤ تنظیمی دفتر اسناد رسمی شماره ٤ و۵ بندرعباس اصل و مازاد آن در رهن بانک ملی شعبه بندر خمیر وبانک ملی شعبه شرکت نفت قرار گرفته وبه علت عدم پرداخت بدهی منجر به صدور اجرائیه کلاسه فوق گردیده است بنا به تقاضای بستانکار وصورتجلسه ارزیابی مورخه ۸۹/۳/۲ مامور اجرا و نظریه کارشناس رسمی داداگستری ششدانگ یکباب آپارتمان ۲ طبقه روی پیلوت دارای ٦ واحد که در طبقه همکف یک واحد به مساحت ۷۰ متر مربع و در طبقه اول ۲ واحد شرقی به مساحت ۱۲۰ متر مربع و واحد غربی به مساحت ۱۲۰ متر مربع و در طبقه دوم به صورت ۳ واحد که واحد شرقی به مساحت ۷٦ متر مربع و واحد غربی به مساحت ۷٦ متر مربع و واحد مرکزی به مساحت ۹۰ متر مربع و مساحت عرصه ۳٤۳/۹۰متر مربع می باشد که جمعا کل واحدها توسط کارشناس رسمی دادگستری به مبلغ ۳/۷۳۳/۰۰۰ ریال ارزیابی گردیده است که پلاک مورد رهن در روز شنبه مورخ ۹۰/۱۲/۲۷ از ساعت ۹ صبح الی ۱۲ ظهر در اداره ثبت اسناد و املاک بندرعباس شعبه اجرا از طریق مزایده به فروش می رسد و مزایده از مبلغ سه میلیارد و هفتصدو سی و سه میلیون ریال شروع و به بالاترین قیمتی که خریدار داشته باشد فروخته خواهد شد و وحق حراج و بدهی مالیاتی و عوارض شهرداری و بدهی آب و برق و تلفن و سایر هزینه های قانونی دیگر به عهده خریدار خواهد بود .۳۲۲۷م/الف

حسین محمدی نسب–سرپرست اداره ثبت اسنادو املاک شهرستان بندرعباس تاریخ انتشار : ۹۰/۱۲/٦

جدول ۱۳۷۳

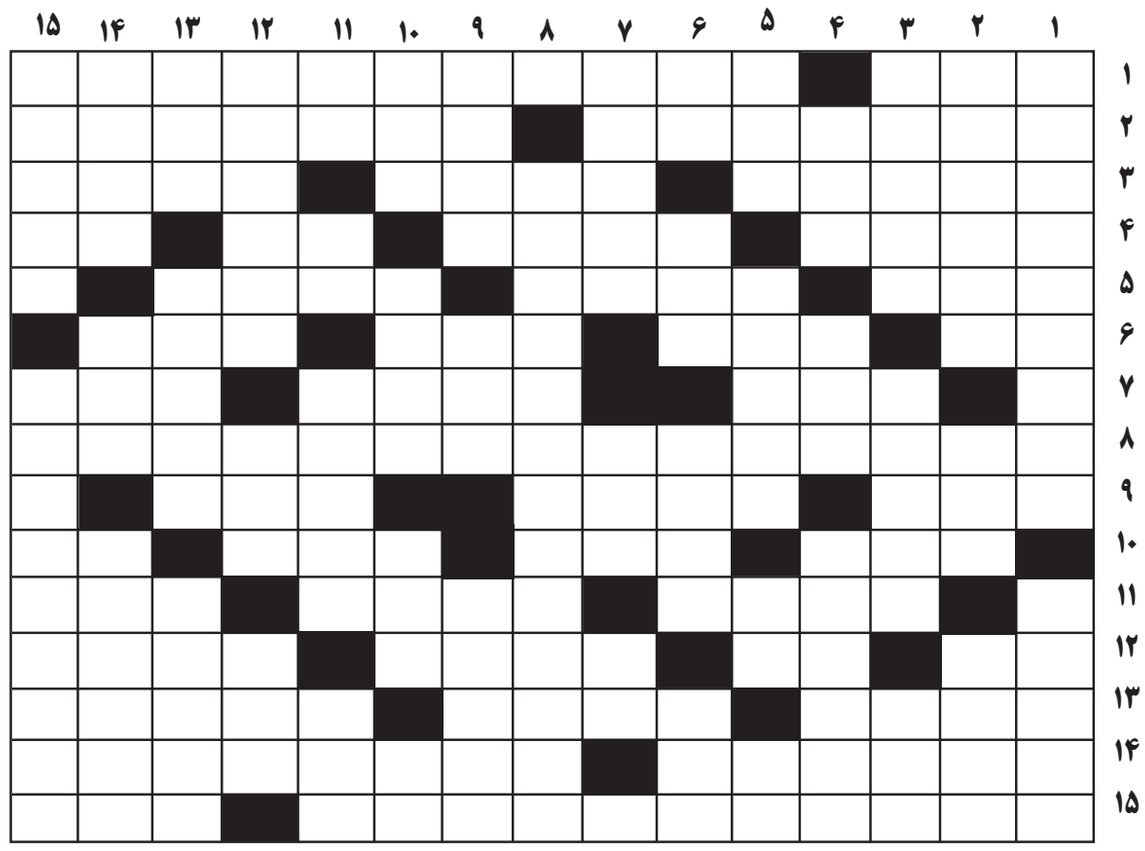

افقی :

۱–نگاشـتن کوتـاه مـدت کشـتزار–بازیگر مرحـوم سـینما و تلویزیـون ایـران کـه هنرنمایـی او در فیلـم هامـون یکـی از ماندگارتریـن نقـش هایی اسـت که ایفـا کرده اسـت۲– وسـیله نقلیـه ای کـه کهنـه و خـراب شـده باشـد–معادل فارسـی کانالوگ ۳–زینت‌دادن–نماینده–تخت‌حکومتی۴–خنک–خط‌نابینایان–عیدویتنامی–رمق‌آخر ۵–نشانه و معجزه–ویران‌کننده–جست و جو گر۶–پارچه شلواری محکم–قطعه الکترونیکی بازیکن خودی در تیم –ظرف زمان ومکان۷–فرزند زاده– زغال–از او سن و سالی گذشته۸– در مورد کسی گفته می شود که به کاری دخالت کند که مربوط به او نباشد۹–محکم، استوار–به هم سوده شدن–لباس، باروبنه۱۰–برنامه نقد فوتبال کشورمان–یک چهارم –برشی از خربزه– حرف ندا

۱۱–وردنه –جانور تک سـلولی–پدر حضرت نوح۱۲–مادر عرب–ضدخوب–آموزگار– نوازنده۱۳–فرصت و مهلت–الکترود متصب به قطب منفی–پدر شعر عرفانی

۱۴–یکی از معروف ترین غذاهای ایرانی–پروژکتور۱۵–با وعده یا پول شـخصی را با خود موافق کردن–اینگونه هم لنگه بار است

عمودی

۱–کسی که بی جهت به دیگری فرمان و دستور می دهد–کاندید

۲–جـرات وتـوان داشتن–ریسـمان–گناهکار۳–فتنه انگیـزی–از سـیاره هـای منظومه شمسـی–آب چشـم ۴–بند، دسـتبند–کوچه–آپارتمانی که دارای اتاقهایی در دو طبقـه بایک پلـکان داخلی مـی باشـد۵–از توابـع زاهدان–هرگز–اثر پا– عـدد هندسـی۶–راز –قاطع–گوهـری سـبز رنـگ–گاز گندزاد۷–شکسـتنی در ورزش–پیدا کن!–جایگاه۸–از آثار امام محمد غزالی

۹–خوشکل و خوش اندام–مگر–کنایه از لاغر و ضعیف۱۰–میوه ای که به کار خوردن نمـی آید–جسـارت و پردلی–نام مجنون–دوسـتی و علاقـه ۱۱–پهلوان–داخل– فرزندرستم–گل زنبق

۱۲–زندان معروف فرانسه–رسـاندن کالایی به فروشـندگان بـا مصرف کنندگان در جاهـای گوناگون–محلی در مکه۱۳–نانجیب–لباس زیبا نشـان آن نباشـد–نرمی ونازکی۱۴–سـمت راست–سوره ناس–دنیا ۱۵–شـاعر از آنان چشم یاری داشته– یکی از عیوب انکساری

مقام معظم رهبری :

انتخابات هم حق و هم تکلیف مردم است که بیایند و سرنوشت کشورشان را به دست خودشان معین کنند . زیرا که کشور متعلق به مردم است

روابط عمومی
اداره کل شیلات هرمزگان

موسسه حسابگران مدرنشین هرمزگان
مشاوره امور مالیاتی و بیمه ای
تلفن: ۴۳۱۵۴۴۹ / ۰۹۱۷۳۶۸۴۴۱۶

شرکت دریا صنعت آنامیس خدمات فنی و تاسیسات ساختمان
■ نصب سیستم های الکترونیکی ،آیفون تصویری ،درب های اتوماتیک ■ واحد خوردنی بدرشته ،اعلام حریق ، آلن مرکزی ■ دربهای ضد سرقت ،دربهای دوبی وی سی (upvc) ■ برق ساختمان و لوله کشی ■ سقف کاذب و دیوار بوش ■ تعمیرات
زارعی : ۰۹۱۷۹۵۶۹۷۰۱۳

سال یازدهم
شماره ۱۳۷۳
شنبه
۶ اسفند ۱۳۹۰
۳ ربیع الثانی ۱۴۳۳
۲۵ فوریه ۲۰۱۲

اوقات شرعی

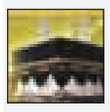

نام‌شهر	اذان صبح فردا	طلوع آفتاب فردا	اذان ظهر امروز	اذان مغرب امروز
بوشهر	۰۵:۱۹	۰۶:۳۷	۱۲:۲۰	۱۸:۱۹
اهواز	۰۵:۲۸	۰۶:۴۷	۱۲:۲۸	۱۸:۲۷
زاهدان	۰۴:۳۹	۰۵:۵۷	۱۱:۴۰	۱۷:۴۰
شیراز	۰۵:۱۳	۰۶:۳۱	۱۲:۱۳	۱۸:۱۳
کرمان	۰۴:۵۵	۰۶:۱۳	۱۱:۵۵	۱۷:۵۴
یاسوج	۰۵:۱۶	۰۶:۳۵	۱۲:۱۷	۱۸:۱۶
بندرعباس	۰۴:۵۷	۰۶:۱۳	۱۱:۵۸	۱۸:۰۰
یزد	۰۵:۰۵	۰۶:۲۵	۱۲:۰۶	۱۸:۰۴

روزنامه صبح جنوب
دریا
بوشهر، خوزستان، سیستان و بلوچستان، فارس، کرمان، کهگیلویه و بویراحمد، هرمزگان، یزد

روزنامه سیاسی، اجتماعی، فرهنگی، ورزشی
صاحب امتیاز و مدیر مسئول : ایوب دبیری نژاد
سردبیر : فروغ مسلم زاده
تلفن سردبیر : ۲۲۳۹۳۸۶ نمابر: ۲۲۴۶۶۰۰
تلفن روابط عمومی : ۲۲۴۶۳۸۴-۲۲۴۳۷۳۴
وب سایت : www.daryanews.ir
Email : daryanews_bnd @ yahoo .com
تیراژ : ۱۰۰۰۰ نسخه
چاپ : بامشاد سبز - کیلومتر ۸ جاده مخصوص کرج

نشانی دفتر مرکزی : بندرعباس - بلوار امام خمینی (ره) - سه راه دلگشا- ساختمان نیلوفر - ورودی غربی - طبقه پنجم- واحد ۲۳

نمایندگی‌استانها:

سیستان و بلوچستان	حسین کیخا	۰۹۱۵۵۴۱۳۱۶۰
کرمان	شاهین عبدالهی	۰۹۱۳۱۹۹۰۹۵۰
کهگیلویه و بویر احمد	علی علیزاده	۰۹۱۷۳۴۱۳۲۷۰
یزد	احمد میرجلیلی	۰۹۱۳۳۵۸۳۶۵۸
فارس	عزیزاله قهرمانی	۰۹۱۷۱۱۴۰۹۹۷
اهواز	حسن سیلاوی	۰۹۳۶۲۷۰۶۷۲۳
لار	محمدرضا سیفایی فر	۰۹۳۹۳۲۵۰۱۱۳
ایذه	ابولیان	۰۹۱۶۸۸۶۱۵۹۷
بوشهر	سیدحسین جعفری	۰۹۱۷۷۷۴۶۰۲۰
عسلویه	مهدی خورشیدی	۰۹۱۷۷۷۶۰۷۲۱

آگهی تجدید مزایده ۹۰/۱/۳

شرکت ملی پخش فرآورده های نفتی منطقه هرمزگان در نظردارد یک دستگاه خودرو اسقاط و از رده خارج خود را به صورت فروش انتقال سند به شرح ذیل از طریق مزایده به فروش رساند .

لذا از کلیه متقاضیان حقیقی و حقوقی درخواست می شود برای کسب اطلاعات بیشتر دریافت مدارک مزایده حداکثر ظرف مدت ۱۰ روز پس از پس از درج آگهی به آدرس : بندرعباس بلوار پاسداران جنب بندر شهید باهنر شرکت ملی پخش فرآورده های نفتی هرمزگان - واحد نقلیه مراجعه و یا با شماره تلفن ۳و۵۴۲۳۲۷۲ تماس حاصل نمایند. ضمنا این منطقه در رد یا قبول پیشنهادات مختار و به پیشنهادات ناقص و ترتیب اثر داده نخواهد شد .

۱- پاترول چهار درب

۲- سپرده شرکت در مناقصه (پنج میلیون ریال)

روابط عمومی

آگهی تجدید مناقصه

شماره ۸/خ م ه /۹۰ - شماره مجوز(۱۹۳۸۳۰)

شرکت ملی پخش فرآورده های نفتی منطقه هرمزگان در نظر دارد اجرای سیستم کولینگ و فومینگ مخزن شماره ۱۴ انبار نفت شهید باهنر را طبق مشخصات فنی وشرایط مندرج در شرح کار پیوست قرارداد از طریق مناقصه عمومی به پیمانکاران ذیصلاح طبق شرایط ذیل واگذار نماید لذا از کلیه متقاضیان و شرکت هایی که دارای سوابق کاری مفید و تخصص لازم در این خصوص می باشند دعوت به عمل می آید از تاریخ انتشار آگهی ظرف مدت ده روز برای دریافت اسناد واوراق مناقصه به دبیرخانه کمیسیون مناقصات این شرکت به نشانی : بندرعباس - بلوار پاسداران - جنب بندر شهید باهنر و شماره تماس ۳-۵۴۲۳۲۷۲-۰۷۶۱ مراجعه نمائید .

۱- مبلغ ضمانت نامه شرکت در مناقصه ۱۰/۰۰۰/۰۰۰(ده میلیون) ریال.

۲- مدت اجرای کار دو ماه .

۳- دارای رتبه حداقل ۵ تاسیسات و تجهیزات .

۴-ارایه فیش بانکی به مبلغ ۵۰۰۰۰ ریال به شماره حساب ۴۱۲۰۰۶۰۱۰۰۰۰۰بانک ملی شعبه شرکت نفت بندرعباس بابت خرید اسناد مناقصه .

۵- احراز امتیاز قابل قبول "۶۰" بر اساس معیارهای ارزیابی توانمندی بهداشتی ، ایمنی و زیست محیطی و همچنین ارزیابی کیفی و فنی الزامی می باشد .

روابط عمومی

استخدام

کارشناس یا کارشناس ارشد صنایع غذایی شیمی
یا میکروبیولوژی جهت کار و سرمایه گذاری
در آزمایشگاه کنترل کیفی

info@maba.ir ۰۲۱-۴۴۲۱۸۲۳۷

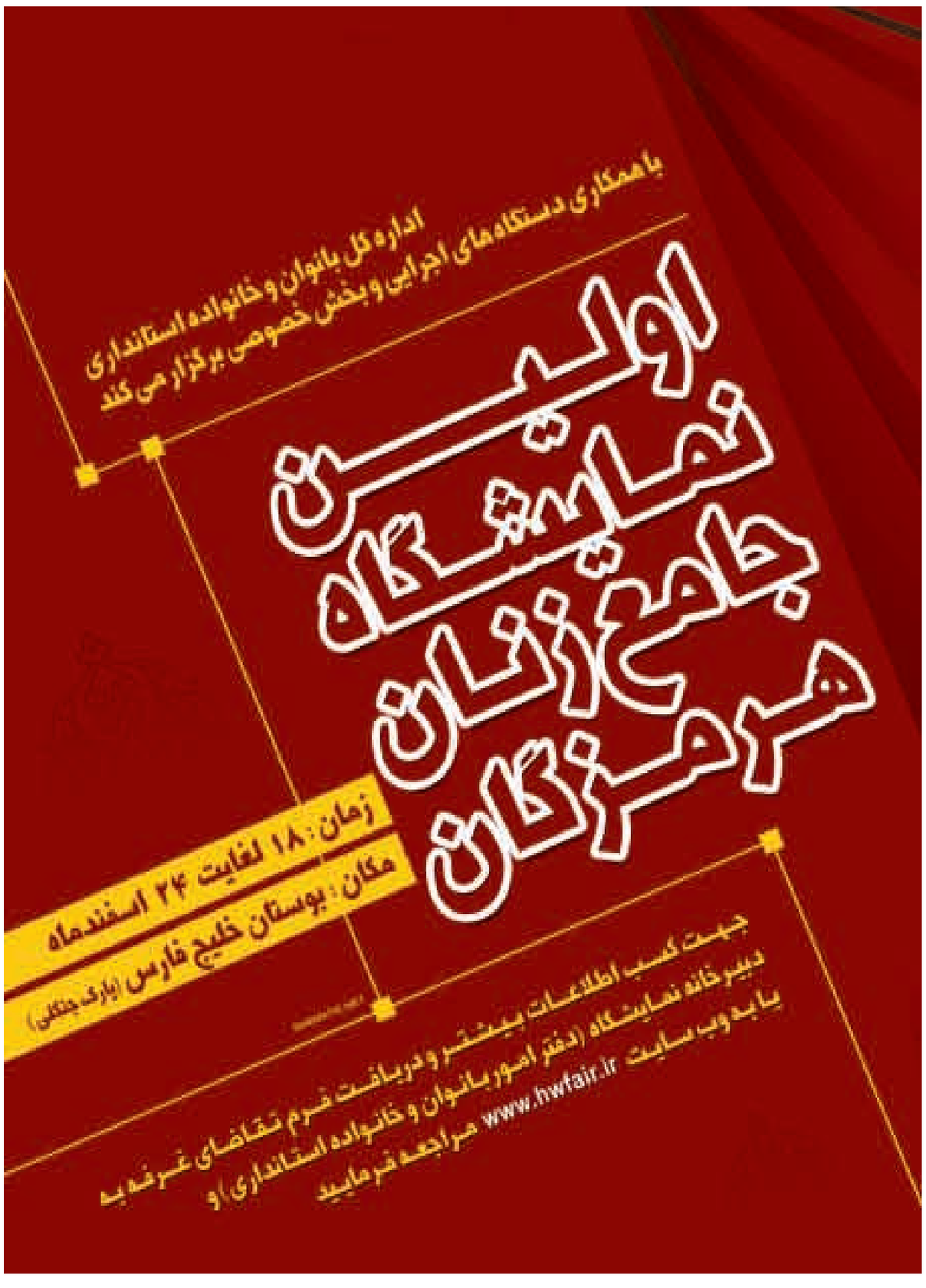

نوبت دوم

آگهی مناقصه شماره ۵۲-۹۰

شرکت سهامی برق منطقه ای هرمزگان در نظر دارد نسبت به انجام عملیات مشروحه ذیل از طریق برگزاری مناقصه عمومی یک مرحله ای اقدام نماید .

مناقصه شماره ۵۲-۹۰؛ اجرای عملیات ، تسطیح ، خاکریزی و فنس کشی زمین پست ۶۳ کیلوولت ولایت

مبلغ تضمین : ۱۰,۰۰۰,۰۰۰ ریال

از پیمانکاران واجد شرایط دعوت بعمل می آید ، ضمن در دست داشتن فیش بانکی به مبلغ ۳۰۰,۰۰۰ ریال واریز شده به حساب شماره ۲۱۷۵۰۹۵۴۰۲۰۰۲ به نام سایر درآمدهای شرکت سهامی برق منطقه ای هرمزگان نزد بانک ملی شعبه مرکزی بندرعباس و معرفی نامه از شرکت متبوعه جهت دریافت اسناد مناقصه از تاریخ ۹۰/۱۲/۶ لغایت ۹۰/۱۲/۸ با مراجعه به امور تدارکات و قراردادهای این شرکت واقع در بندرعباس ، بلوار امام خمینی ، جنب ناحیه انتظامی ، طبقه اول ، با تلفن تماس ۴-۳۳۳۱۷۰۰-۰۷۶۱ داخلی ۲۰۷۸ مراجعه فرمایند .

توضیحات: ۱- به پیشنهادات مشروط ، مبهم ، مخدوش و فاقد سپرده و پیشنهاداتی که بعد از موعد مقرر به دبیرخانه این شرکت ارسال گردد مطلقاً ترتیب اثر داده نخواهد شد . ۲- پیشنهاددهندگان می بایست دارای حداقل رتبه ۵ در رشته ابنیه و همچنین ارائه سابقه کار مشابه در زمینه موردنظر باشند .۳- محل بازگشایی پیشنهادات دفتر امور تدارکات و قراردادها می باشد .۴- زمان بازگشایی پیشنهادات راس ساعت ۱۰ صبح روز یکشنبه مورخ ۹۰/۱۲/۲۱ می باشد.

۵- آگهی ما در سایت iets.mporg.ir و www.tavanir.org.ir قابل مشاهده می باشد .

م/الف/۳۳۱۳

روابط عمومی شرکت سهامی برق منطقه ای هرمزگان