روزنامه دریا

سال دهم
شماره ۱۲۱۴
یکشنبه
۱۱ اردیبهشت ماه ۱۳۹۰
۲۷جمادی الاول ۱۴۳۲
۱ می ۲۰۱۱
۸صفحه
۱۰۰ تومان

۸
با هدف بازیابی مواد قابل بازیافت
کارخانه بازیافت بندرعباس افق روشنی پیش رو دارد
◆ برای کاهش تولید زباله مهمترین چیز این است که تولید زباله شهری را کاهش دهیم بعضی زباله را در مبدا تفکیک کنیم تا کمترین میزان زباله دفن شود .

۳
قانون جدید راهنمایی و رانندگی درهرمزگان کلید خورد
مراقب نمرات منفی باشید!
◆ بر اساس یکی دیگر از مواد قانون جدید، کلیه قوانین و مقررات عمومی مربوط به حمل و نقل و عبور و مرور در مورد موتورسیکلت‌ها نیز جاری است. حرکت در پیاده رو یا در جهت مخالف مسیر مجاز، ایجاد عمدی صدای ناهنجار، حمل بار غیرمتعارف، حرکت نمایشی مارپیچ، تک‌چرخ، حمل یدک، عدم استفاده از کلاه ایمنی محسوب شد.

۴
خواننده جوان هرمزگانی در گفتگو با روزنامه «دریا»؛
سبکی متفاوت را در اجراهایم معرفی می کنم

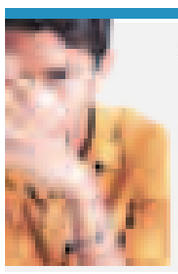

استاندار:
هیچ امکانات ویژه ای ، برای زادگاهم نداده ام

◆ این شایعه که برخی مطرح می کنند و می گویند که در توزیع امکانات به زادگاه خودم توجه ویژه ای دارم صحیح نیست و بین خود و خدا عهد بسته ام که در سرتاسر استان به طور عادلانه کار کرده و عدالت را رعایت نمایم.عدالت محوری سرلوحه کار در همه امور است و در توزیع امکانات و توسعه خدمات آنچه ملاک است رعایت ضوابط و معیارهای کارشناسی شده است نه سلیقه فردی و تصمیم شخصی .

◆ صفحه۲

فرماندار بندرعباس:
آرد بندرعباس کیفیت پایینی دارد

◆ امینی زاده با اشاره به وضعیت نا مطلوب آرد در بندرعباس، تصریح کرد: کیفیت آرد بندرعباس خیلی پایین است و کیفیت پایین آرد یکی از دلایل اصلی وضعیت نا مطلوب نان در بندرعباس است. وی افزود: وضعیت بهداشتی نانوایی های بندرعباس خیلی پایین تر از استاندارد است و نانوایان باید برای افزایش کیفیت نان خود وضعیت بهداشتی نانوایی های خود را بهبود بخشند.

◆ صفحه ۲

مدیر عامل آب و فاضلاب خبر داد

دعوت از سرمایه گذاران بخش خصوصی جهت پنج طرح فاضلاب

■ از کلیه سرمایه گذارانی که مایل به سرمایه گذاری در اجرای طرح های فاضلاب می باشند ، دعوت بعمل می آید .

■ تنها راه تسریع در اجرای پروژه های فاضلاب با استفاده از سرمایه گذاری بخش خصوصی محقق می شود

◆ صفحه ۲

تک خبر

زنگ خلیج فارس در آموزش و پرورش ناحیه ۲ «بندرعباس»

به گزارش روابط عمومی آموزش و پرورش ناحیه دو بندرعباس زنگ خلیج فارس در دبستان نونهالان انقلاب ناحیه ۲ به صدا درآمد .

این مراسم با حضور آخوندی مدیرکل آموزش و پرورش ، علامه زاده جانشین استاندار ، امینی زاده فرماندار ، عیدزاده رئیس ناحیه ۲ و صابری نماینده مدیرکل بنادر و دریانوردی و جمعی از کارشناسان و معلمان در دبستان نونهالان انقلاب ناحیه ۲ برگزار گردید.

آخوندی ضمن تشکر از دست اندرکاران برگزاری مراسم و تبریک روز ملی خلیج فارس در خصوص اهمیت موضوع گفت : خلیج فارس در طول تاریخ در زمینه سیاست های بین المللی و منطقه ای اهمیت ویژه ای داشته است .

آخوندی یادآور شد : یکی از ویژگی های مهم خلیج فارس موقعیت جغرافیایی آن و منابع اقتصادی و سوق الجیشی و سیاسی بودن آن است .

علامه زاده نیز ضمن تبریک روز ملی خلیج فارس گفت : منطقه خلیج فارس در طول تاریخ دارای اهمیت فراوانی بوده و مرکز تجاری و مبادلات بازرگانی کشورهای مسلمان منطقه از طریق دریای عمان و اقیانوس هند بوده است .

در پایان مراسم با حضور مسئولین زنگ خلیج فارس به صدا درآمد .

یادآور می شود در حاشیه این مراسم نمایشگاه جابربن حیان با حضور ۲۱ منطقه آموزش و پرورش استان افتتاح گردید.

همزمان با روز ملی خلیج فارس ،رونمایی از نقشه خاکی خلیج فارس و پرچم ایران در جزیره هرمز

عکس:علی نظری

خبر

امام جمعه بندرلنگه:
میراث گرانبهای نیاکان را باید حفظ کنیم

◆ صفحه ۶

استاد دانشگاه پیام نور «بندرعباس»:
اقتصاد کشور بدون هدفمندی یارانه ها قابل اداره کردن نبود

دولت در صدد است با ارائه این لایحه با یک پدیده یعنی پرداخت یارانه غیر هدفمند، مقابله کند و در سالهای متمادی اقتصاد ایران را حل کند ،همان اقتصادی که بدلیل پرداخت یارانه در تمامی عرصه ها سبب شده تولید و سرمایه گذاری فاقد قدرت رقابت شود و با اتکا بر حمایت های دایمی دولت به حیات ناسالم خود ادامه دهد .

◆ صفحه ۷

خبر

دکتر «قدیری ابیانه» در بندرعباس
حجاب ، پرچم آزادگی و عزت زن است

وی تحریف اسلام در جوامع غرب و مسیحیت را عاملی در جهت قرآن سوزی دانست و گفت: مبنای ایمان در مسیحیت تفکر نکردن است و مراسمات در «غسل تعمید» و «عشای ربانی» را در همین راستا و برای درآمدزایی کلیساها انجام می دهند.

◆ صفحه ۲

دعوت شهرداری برای مشارکت در اجرای طرح های عمرانی

◆ صفحه ۲

رییس سازمان جهاد کشاورزی هرمزگان:
«جهاد اقتصادی» در کشاورزی با ۷۱ اولویت برنامه ریزی شد

◆ صفحه ۷

عسکری:
خبرنگاران مستقلا برای معافیت مالیاتی اقدام کنند

رئیس کل سازمان امور مالیاتی کشور با اشاره به اینکه وزارت ارشاد هنوز لیست اسامی خبرنگاران برای اعمال معافیت مالیاتی را به این سازمان ارائه نکرده است، گفت: خبرنگاران می توانند به صورت مستقل نیز اقدام کنند.

علی عسکری در گفتگو با مهر با بیان اینکه شرکت مخابرات سال گذشته خوش حساب ترین مودی مالیاتی کشور بود، گفت: این شرکت هیچ بدهی مالیاتی ندارد و تا قبل از اسفندماه سال گذشته تمام مالیاتهای خود را پرداخت کرده است.

رئیس کل سازمان امور مالیاتی کشور با اشاره به اینکه تعداد اشخاص حقیقی که مودی مالیاتی خوش حساب باشند نیز زیاد است، تصریح کرد: از ۴ میلیون و ۲۰۰ هزار نفر مودی ۱۹۳ هزار نفر حقوقی و بقیه حقیقی هستند.

۷۰ درصد پرونده ها قطعی شد

وی ادامه داد: این در حالی است که پرونده های مالیاتی دائم در حال رسیدگی است و زمان خاصی نیست که بگوئیم کل پرونده ها بسته شده است، زیرا برخی از آنها در مراحل دادرسی مالیاتی هستند.

عسکری خاطرنشان کرد: استنباط من این است که نزدیک به ۷۰ درصد پرونده های مالیاتی در سال گذشته تا مراحل رسیدگی که انجام شد، قطعی شده است و ۳۰ درصد بقیه هم یا هنوز قطعی نشده و یا در مراحل دادرسی مالیاتی است.

مالیات خبرنگاران

معاون وزیر امور اقتصادی و دارایی درمورد معافیت مالیاتی خبرنگاران گفت: سازمان امور مالیاتی کشور همچنان منتظر لیست وزارت فرهنگ و ارشاد اسلامی حاوی اسامی خبرنگاران برای اعمال معافیت مالیاتی در حقوق آنها است.

وی با تاکید بر اینکه سازمان مالیاتی مطیع قانون است، افزود: تا زمانی که وزارت فرهنگ و ارشاد اسلامی لیست اسامی خبرنگاران را به سازمان ارائه ندهد سازمان مالیاتی نیز نمی تواند کاری را انجام دهد.

عسکری افزود: البته در سامانه ای که راه اندازی شده، خبرنگاران می توانند مستقلا ثبت نام کرده و به صورت مستقل از معافیت مالیاتی برخوردار شوند. بر این اساس یا اسامی خبرنگاران باید در لیست وزارت ارشاد ثبت شده باشد و یا اینکه مستقلا در سامانه مربوطه ثبت نام کنند.

نماینده مردم بندرعباس:
خلیج فارس سند تاریخی هویت ملت ایران اسلامی است

نماینده مردم بندرعباس، قشم، ابوموسی، بندرخمیر و حاجی آباد در مجلس گفت: خلیج فارس سند تاریخی هویت ملت ایران اسلامی است که پشت به پشت در کرانه ساحلی شمال آن، افتخارها زاییده شده و خون‌ها به هدیه رفته است.

به گزارش فارس، محمد آشوری تازیانی در جمع خبرنگاران کمیته اطلاع‌رسانی جشنواره بین‌المللی خلیج فارس اظهار داشت: شالوده اساسی و جان مایه هویت فارسی این خلیج همیشه فارس همواره مورد بغض و طمع طرف‌های متخاصمی بوده که ریشه در تاریخ و بنیان‌ها ندارند و با تلفیقی از رندی و آلودگی سیاسی، دست‌یوزی به این ثروت تاریخی می‌کنند.

وی افزود: خلیج فارس سند تاریخی هویت ملت ایران اسلامی و عامل جوشش، غیرت‌ها، اندیشه‌ها و افکار یک ملت است که پشت به پشت آن در کرانه ساحلی شمال آن، افتخارها زاییده شده و خون‌ها به هدیه رفته است.

عضو هیئت رئیسه مجلس ادامه داد: فارغ از استحکام بی‌بدیل نام خلیج فارس در اعماق جاودانه تاریخ، آب‌های نیلگون آن، صحنه رشادت‌ها و ایستادگی‌های فرزندان غیور ملت ایران هم بوده و یکی از دلایل واسعه این فارسی بودن هویتی هم میزبانی خلیج فارس از خون‌های سرداران رشید ایران اسلامی بوده و این جاودانه راه، سمت و سوی خودش را در تاریخ به پیش می‌برد و برای همه عمر و به قدمت شرف وجود انسانی این آب‌های نیلگون، هویت ایرانی خودش را حفظ خواهد کرد.

*** از در آمیختگی احساسی در این حوزه باید اجتناب کرد**

آشوری با تاکید بر ضرورت صیانت و دفاع از فارسی بودن و ایرانی بودن خلیج فارس، عنوان کرد: آنچه که باید در این موضوع مورد توجه قرار گیرد دوری از درآمیختگی احساسی است به نحوی که حرکت به سوی منطق و استدلال آسان‌تر می‌تواند زوایای تاریخی متقن این حقیقت مسلم را نمایان سازد.

نماینده مردم بندرعباس گفت: در جوار خلیج فارس، یک حوزه تمدنی بیش از ۶ هزار ساله کشف شده که اسناد به دست آمده از آن دوران نمایانگر روح ایرانی خلیج فارس است.

*** عقبه تاریخی جعل نام خلیج فارس همیشه بی‌هویت بوده است**

وی در بیان عقبه تاریخی اقدام‌های جعلی در منطقه در طول ۱۰۰ سال اخیر، با اشاره به وجود مشوق‌های خارجی در این عرصه بیان داشت: چه در زمان "سرچارلز بلگریو " مشاور سیاسی امیربحرین در سال ۱۹۳۰ میلادی و چه در جدال میان جمال عبدالناصر (مصر) و عبدالکریم قاسم (عراق) در رهبری جهان عرب و چه در اوج به کارگیری این عناوین جعلی در روزنامه و نشریات پر تیراژ آن دوران نظیر تایمز و... همواره دست یوزی به نام خلیج فارس با اغراض سیاسی و با میل به دستیابی به منافع مقطعی و غیر عقلانی صورت گرفته است.

وی ادامه داد: این روند در طول ۲۰ سال از سوی صدام جنایت کار حد فاصل سال‌های ۱۹۷۰ تا ۱۹۹۰ میلادی نیز با تحریک عوامل فرامنطقه‌ای ادامه یافت که همیشه ردپایی مشکوک از اندیشه "اختلاف بینداز و حکومت کن " غربی در آن وجود داشته است تا سران فاسد غرب راحت‌تر بتوانند به منافع منطقه‌ای خود دست یابند.

آشوری اضافه کرد: به نظرم در این جدال که این روزها عرصه‌های جدیدی نظیر اینترنت و روزنامه‌های الکترونیکی و فضای سایبری را نیز در برگرفته، نیازمند به تراوشات فرهنگی ارزشمند و ساماندهی حوزه تولید در باب اندیشه‌ایم تا صیانت از این نام را در جایگاه واقعی خود انجام دهیم و البته شورای سیاستگذاری خلیج فارس نیز اقدامی مطلوب در این زمینه بوده که گام‌هایی رو به جلو برداشته است.

نماینده مردم هرمزگان در مجلس شورای اسلامی در پایان افزود: ما خواهان نام خلیج فارس هستیم نه برای سیطره بی‌منطق بر این گستره آبی، بلکه برای هویتی کهن و برای سند شرافت یک ملت که ریشه در استقامت و صبوری دارد و شک نداریم که طرف‌های مجعول ما ایرانیان، با جعل و روش‌های زرپرستانه قادر به این اقدام ضدفرهنگی نخواهند بود زیرا تمدن، هنر و اندیشه بلند ایرانی سایه‌ای بلند بر این کرانه آبی انداخته که تا هزاران سال و برای ابد نام آن خلیج فارس باقی خواهد ماند.

تولید ۵ میلیون موبایل ایرانی
۱۲ مدل گوشی ایرانی وارد بازار می‌شود

رئیس هیئت مدیره یکی از شرکتهای تولیدکننده گوشی وطنی از تولید ۵ میلیون گوشی موبایل کاملا ایرانی تا پایان سال جاری در کشور خبر داد و گفت: با این حجم تولید بیش از ۳۰ درصد سهم بازار گوشی موبایل کشور در اختیار گوشی های ایرانی قرار می گیرد.

به گزارش خبرنگار مهر، تلاش برای تولید گوشی موبایل در کشور و برآوردن نیاز مشترکان با گوشی های داخلی از سال ۸۵ و با افزایش تعرفه واردات گوشی آغاز شد اما این پروژه که شروع آن با انعقاد تفاهمنامه میان وزارت صنایع و چهار تولیدکننده داخلی بود در عمل به شکست انجامید.

تصمیم دولت برای حمایت از تولید داخل تنها منجر به افزایش قاچاق گوشی موبایل به کشور و سیطره گوشی های چینی در بازار شد. اما هم اکنون شرکت ارتباط همراه گویا اروند با تولید ماهیانه ۱۵۰ هزار گوشی "جی ال ایکس" به نوعی سعی دارد به گوشه ای از نیاز کشور برای استفاده از گوشی وطنی پاسخ دهد.

عبدالرضا مریداوی رئیس هیئت مدیره ارتباط همراه گویا اروند در گفتگو با خبرنگار مهر با اشاره به راه اندازی فاز جدید خط تولید گوشی کاملا ایرانی – جی ال ایکس – از ابتدای امسال اظهار داشت: تا شهریورماه سال ۹۰ حدود ۱۲ مدل گوشی ایرانی وارد بازار می کنیم و بعد از آن تمام تلاش خود را برای تولید سالیانه ۵ میلیون دستگاه گوشی در کشور بکار می بندیم.

وی با اشاره به سهم ۱۰ درصدی گوشی های ایرانی جی ال ایکس در بازار کشور و با اشاره به نیاز سالانه ۱۳ میلیونی گوشی در ایران اضافه کرد: هم اکنون به صورت ماهیانه ۱۵۰ هزار دستگاه گوشی داخلی در کشور تولید می کنیم که با ورود به فاز جدید ابتدا ماهیانه ۳۰۰ هزار گوشی و سپس نزدیک ۴۰۰ هزار دستگاه گوشی به صورت ماهیانه تولید خواهیم کرد تا ۳۰ درصد سهم بازار را در سال ۹۱ از آن این گوشی های ایرانی کنیم.

مریداوی با تاکید بر اینکه گوشی های جی ال ایکس با رعایت کامل استانداردهای روز دنیا و مطابق با پیشرفته ترین فناوری ها تولید می شود گفت: با تولید این گوشی ها ایران جزء کشورهای صاحب این فناوری قرار گرفته است.

وی خاطرنشان کرد: خط تولید گوشی جی ال ایکس توسط بخش خصوصی و با سرمایه گذاری یک میلیون دلاری در سال ۸۵ راه اندازی شده و امید می رود با افزایش این گوشی ها در بازار از حجم گوشی های قاچاق و گوشی های بی نام و نشان چینی کاسته شود.

به مناسبت روز ملی خلیج فارس؛
کودک چهار ساله هرمزگانی ۳ کیلومتر دوید

از دوندگان هرمزگانی در مسابقه دو و میدانی روز ملی خلیج فارس که مسیر سه کیلومتری ساحلی را پیمودند حضور سعید کمالی کودک چهار ساله هرمزگانی که تمام مسیر را بدون کمک و مشایعت طی کرد جالب توجه بود.

به گزارش فارس، در این مسابقه که با حضور ۱۰۰ دونده برگزار شد، در پایان به ترتیب مهدی زمانی، مرتضی اولی‌بندری و سجاد آشوری به مقام اول تا سوم دست یافتند.

این دوندگان مسافتی به طول سه کیلومتر که مبدا آن از پشت استانداری هرمزگان تا پارک غدیر بود را به مناسبت روز ملی خلیج فارس را پیمودند. در حاشیه این همایش رئیس هیئت دو و میدانی هرمزگان در گفت‌وگو با خبرنگار فارس گفت: با در نظر گرفتن اینکه هم قهرمان آسیا و هم قهرمان جهان رشته دو و میدانی در هرمزگانی است اما آنگونه که باید به این رشته در استان رسیدگی نشده است.

منصور روشن‌قیاس از بی‌توجهی مسئولان در سال گذشته به این رشته اشاره و اظهار داشت: بیشتر حرف‌ها و وعده‌ها در حد شعار بود ولی با آمدن محمود آرامی سرپرست اداره کل تربیت بدنی، آرامش بر ورزش هرمزگان حاکم شد. وی از پیگیری‌های سرپرست تربیت بدنی در این راستا تقدیر و بیان داشت: برای نخستین بار دو و میدانی استان دارای پیست استاندار با همت مسئولان جدید تربیت بدنی استان خواهد شد که این پیست در مجتمع ۲۰ هزار نفری و تا پایان خردادماه به بهره‌برداری خواهد رسید.

روشن‌قیاس، برگزاری این گونه همایش‌ها را برای ورزش هرمزگان موثر دانست و تاکید کرد: می‌توان نخبه‌ها را در این همایش‌ها شناخت. وی در این راستا یادآور شد: سعید کمالی کودک چهار ساله‌ای است که در این مسابقه توانست تمام مسافت را بدود و این نشانگر ظرفیت دو در هرمزگان است. رئیس هیئت دو و میدانی هرمزگان در مورد رده سنی برای شرکت‌کنندگان در این همایش نیز گفت: سعی شد این مسابقه آزاد برگزار شود تا جوانان بیشتر جذب این رشته شوند.

نوبت دوم

آگهی مناقصه عمومی دو مرحله ای

شرکت مخابرات استان هرمزگان در نظر دارد انجام امور خدمات حراست و حفاظت اماکن و ایستگاههای مخابراتی مناطق ۱-۲-۳ ، با مشخصات ذیل را از طریق برگزاری مناقصه عمومی به پیمانکاران و شرکتهای واجد شرایط واگذار نماید لذا از کلیه متقاضیان به شرکت در مناقصه دعوت می شود با در دست داشتن فیش واریزی جهت هر مناقصه ، به مبلغ ۱۰۰/۰۰۰ ریال به حساب جام بانک ملت ۱۶۴۲۲۴۲۲/۳۲ کد شناسه ۳۲۰۰۰۸۰۱۴۳۱۳۸ بابت خرید اسناد مربوطه به امور قراردادهای این شرکت یا جهت کسب اطلاعات بیشتر به سایت www.TciH.ir مراجعه یا با شماره تلفنهای ۸۱۱۲۲۵۸-۴۶۱۰۰۱۶ تماس حاصل نمایند .

ردیف	موضوع عملیات	شماره مناقصه	مهلت فروش
۱	حراست و حفاظت اماکن و ایستگاههای مخابراتی منطقه ۱	۹۰/۱	۹۰/۲/۱۰ - ۹۰/۲/۱۴
۲	حراست و حفاظت اماکن و ایستگاههای مخابراتی منطقه ۲	۹۰/۲	۹۰/۲/۱۰ - ۹۰/۲/۱۴
۳	حراست و حفاظت اماکن و ایستگاههای مخابراتی منطقه ۳	۹۰/۳	۹۰/۲/۱۰ - ۹۰/۲/۱۴

web site: www.TciH.ir
E-Mail:info@TciH.ir

شرکت سهامی مخابرات استان هرمزگان (سهامی خاص)