اخبار

معاون سیاسی امنیتی:

افزایش سرانه دانشجویی در استان ضروری است

■ **معاون سیاسی امنیتی استانداری هرمزگان گفت: باتوجه به شرایط خاص اقلیمی و هزینه بر بودن نگهداری فضاهای آموزش عالی به همراه تامین امکانات مناسب برای دانشجویان افزایش سرانه دانشجویی در این استان یک ضرورت انکار ناپذیر است.**

محمدحسن پرآور در همایش سراسری معاونین اداری مالی و معاونین مدیران طرحهای عمرانی دانشگاه های کشور در بندرعباس افزود: با توجه به شرایط خاص آب و هوایی و استهلاک بالای هزینه ها سرانه دانشجویی استانهای جنوبی می بایست نسبت به دیگر استانهای برخوردار بیشتر باشد.
وی گفت: قطعا هنگامی که دانشجویان ما به لحاظ امکانات رفاهی و تغذیه ای و ایاب و ذهاب در وضعیت مطلوبی قرار داشته باشند به همان نسبت فارغ از هرگونه مسایل خاص حاشیه ای به لحاظ پیشرفت علمی و شکوفایی استعدادها دانشگاه های ما از جایگاه بهتری برخوردار می شوند. وی همچنین به اقدامات مطلوب دولت نهم در زمینه توسعه شاخص های آموزش عالی در استان هرمزگان اشاره کرد و افزود: از ۱۳هزار متر مربع سرانه فضای آموزشی سال ۸۴ در استان هرمزگان طی چهار ساله دولت نهم به بالای ۳۱هزار مترمربع رسیده ایم. پرآور همچنین گفت: افزایش واحدهای آموزشی از ۱۹به ۳۳واحد،رشد ۵۰ درصدی رشته های کارشناسی و افزایش رشته کارشناسی ارشد از یک رشته به ۲۰رشته از دیگر موفقیت های آموزش عالی در استان هرمزگان عنوان کرد و ضمن قدردانی از حمایتهای وزارت علوم خواستار تکمیل و توسعه طرح های عمرانی آموزشی و در دست اجرای مصوبات سفر دوم دولت به این استان شد.

برگزاری ستاد شاهد آموزش و پرورش ناحیه یک

■ **به گزارش روابط عمومی اداره آموزش و پرورش ناحیه یک بندرعباس، جلسه ستاد شاهد آموزش و پرورش ناحیه یک با حضور دادعلی پور رئیس اداره و رئیس ستاد اجرایی شاهد و نمایندگان بنیاد شهید و امور ایثارگران، مدیران شاهد این ناحیه و کارشناس شاهد و امور ایثارگران در مدرسه راهنمایی پسرانه شاهد برگزار شد.**

در این جلسه طبقه دستور کار قبلی ابتدا نتایج امتحانات نوبت اول دانش آموزان شاهد بررسی شد که در مقطع ابتدایی ۱۰۰ درصد قبولی در مقطع راهنمایی ۷۵ درصد قبولی و در مقطع متوسطه طرح پراکنده ۶۰درصد قبولی که جمعا در سه مقطع تحصیلی میزان قبولی فرزندان شاهد ۷۸درصد بود که مقرر شد ۲۲ درصد ضعف بنیه عملی دانش آموزان با ایجاد کلاسهای تقویتی برای آمادگی امتحانات نوبت دوم جبران شود که دانش آموزان درصد قبولی بالاتر امتحانات آینده را پاس نمایند.
از دیگر مصوبات این جلسه، حضور فعال دانش آموزان شاهد در مسابقات تحقیق و پژوهش و کاهش افت تحصیلی ناشی از تعطیلات نوروزی با برگزاری امتحانات قبل و بعد از تعطیلات عید نوروز بود.

"هرمزگان" میزبان جشنواره هفدهم تولید مراکز صدا و سیما

■ **ستاد اطلاع رسانی جشنواره هفدهم مراکز استانهای صدا و سیما، ستاد خبری هفدهمین جشنواره تولیدات مراکز استانهای صدا و سیما با هدف پوشش اخبار، تحلیل ها و تهیه گزارشات توسط صدا و سیمای مرکز خلیج فارس راه اندازی و آغاز به کار کرد.**

به گزارش ستاد اطلاع رسانی جشنواره هفدهم، این جشنواره به عنوان یکی از مهمترین و شاخص ترین رویدادهای فرهنگی کشور از جهات مختلف برای دست اندرکاران فرهنگی، هنری و اجتماعی دارای جایگاه ویژه ای است. ستاد خبری جشنواره هفدهم در راستای پوشش اطلاعاتی و اختیار این رویداد در قالب تولید، فعالیت خود را از ۲۹ بهمن ماه لغایت ۱۸ اسفند ماه سال جاری در بندرعباس ادامه می دهد.
سرپرست معاونت اطلاعات و اخبار صدا و سیمای مرکز خلیج فارس درهمین راستا به ستاد اطلاع رسانی جشنواره هفدهم گفت: حضور چهره های شاخص فرهنگی و هنری در مدت زمان برگزاری جشنواره در بندرعباس مطمئنا از جهات گوناگون برای کارشناسان این بخش دارای اهمیت است.
علیرضا خوش گفتار در ادامه با بیان اینکه سامان بخشی و مدیریت رویدادهای جشنواره تنها در قالب یک تیم خبری و اطلاعاتی با هدف تغذیه رسانه های مختلف میسر می شود ابراز داشت: در این راستا تلاش شده است از افراد دارای تجربه و علاقه مند از رسانه جشنواره و خبرنگاران فعال استان در ستاد در کنار سایر تیم های رسانه ای اعزامی از مرکز جشنواره استفاده شود.
وی یادآور می شود؛ جشنواره هفدم مراکز استانهای صدا و سیما از تاریخ ٤ اسفند الی ١٦ اسفند ماه در بندرعباس و به میزان مرکز خلیج فارس برگزار می شود.

استاندار هرمزگان:

فعالیت فرهنگی-هنری کانون های مساجد ستودنی است

استاندار هرمزگان، فعالیت دبیرخانه و کانون فرهنگی - هنری مساجد این استان را بسیار مطلوب و ستودنی توصیف کرد.
"حسین هاشمی تختی" در دیدار خود با حجت الاسلام "احمد پهلوانی" مسئول دبیرخانه کانون های مساجد استان ضمن اشاره به کارکردهای مختلف مساجد افزود: در صدر اسلام، مسجد به عنوان اولین پایگاه مسلمانان دارای کارکردهای عبادی، سیاسی، اجتماعی، فرهنگی، نظامی و علمی بود و در دوران شکل گیری انقلاب اسلامی نیز یک بار دیگر کارکردهای این مکان مقدس احیا شد.
وی افزود: در دوران هشت ساله دفاع مقدس، مسجد محل تجمع و نام نویسی رزمندگان و جمع‌آوری کمک های مردمی و مرکز پشتیبانی از جبهه های جنگ به شمار می رفت و با وجود کانون های فرهنگی -هنری در کنار مسجد و ارائه برنامه های مختلف فرهنگی هنری جذاب و مورد نیاز جوانان نقشه های شوم دشمنان را نقش بر آب خواهد کرد.
وی در پایان به تفاهم نامه های سالهای گذشته استانداری با ستاد عالی کانونهای مساجد اشاره کرد و گفت: از ابتدای سال آتی، سومین تفاهم نامه در راستای حمایت از فعالیت های فرهنگی- هنری کانون ها فی مابین استانداری و ستاد عالی منعقد خواهد شد.
حجت الاسلام احمد پهلوانی، مسئول دبیر خانه کانون های مساجد هرمزگان با تشریح فعالیت های این مرکز افزود: شمار کانون های مساجد این استان از ۳۰ باب در سال ۸٦ به ۲۰۰ باب تا پایان امسال ارتقا خواهد یافت و تا پایان سال جاری نیز تعداد کتابخانه های عمومی مساجد به ۱۲۰، کتابخانه های باز به ۸۰ و خانه نور به ۱۲ باب افزایش می یابد.
پهلوانی برگزاری جشنواره های علوم قرآنی، نشریات تجربی، هنرهای تجسمی، هنرهای نمایشی، طرح تلاوت، طرح تلاوت نور، طرح تفسیر روزانه، آموزش مدیران و ائمه جماعات کانون ها در مشهد مقدس، آشنایی اعضای کانون ها با فرهنگ مهدویت با استفاده از اساتید مجرب در جمکران، احداث ساختمان ۱۷ کانون با استفاده از اعتبارات اداره کل ارشاد و توزیع ٦۰ هزار جلد کتاب کمک درسی بین کتابخانه های مساجد از شاخص ترین فعالیت های این دبیرخانه عنوان کرد. وی انعقاد تفاهم نامه با ستاد عالی، اوقاف و امور خیریه، امور کتابخانه ها، برق منطقه ای، اداره کل ارشاد اسلامی و پیگیری احداث مجتمع آموزشی گردشگری ویژه اعضای کانونهای مساجد سراسر کشور در جزیره قشم را از دیگر فعالیت های این مرکز برشمرد.
وی در پایان نبود فضای مناسب جهت ارائه خدمات دبیرخانه به کانون ها و کمبود مکان مناسب جهت راه اندازی کانون در مساجد شهری و روستایی استان را از جمله مشکلات فراروی دبیرخانه و کانون های مساجد این استان دانست و از استاندار خواست برای رفع این چالش ها با بچه‌های مسجدی همکاری نمایند.

مدیر کل دفتر امور بانوان استانداری تاکید کرد:

ترویج الگو های بومی حجاب

مدیر کل دفتر امور بانوان استانداری هرمزگان گفت: ترویج الگوهای بومی اسلامی حجاب در مراکز استانی صدا و سیما باید به عنوان بهترین گزینه در برابر مدل های غربی مورد توجه دست اندرکاران قرار گیرد.

معظمی گودرزی در گفتگو با ستاد اطلاع رسانی هفدهمین جشنواره تولیدات مراکز استانی صدا و سیما بیان کرد: هفدهمین جشنواره تولیدات صدا و سیمای مراکز استان ها از ابعاد مختلف در بخش فرهنگی تاثیرات مطلوبی می تواند متوجه استان کند.
وی در ادامه با بیان اینکه برگزاری این جشنواره یک رخداد فرهنگی بزرگ برای استان تلقی می شود اظهار داشت: گردهمایی دست اندرکاران تولید و مدیران کل مراکز صدا و سیمای سراسر کشور در جشنواره هفدهم فرصت مناسبی است تا از این طریق استان را آن گونه که هست به مردم ایران و جهان اسلام معرفی کنیم. مدیر کل دفتر امور بانوان استانداری هرمزگان یادآور شد: آنچه که برای بخش های مرتبط با امور بانوان در این جشنواره حائز اهمیت است نقش زن در رسانه و نحوه دیدن اوست که خوشبختانه به برکت نظام اسلامی نسبت به قبل از انقلاب در صدا و سیما متعالی و به سمت اسلامی تر شدن است که این نیز تا رسیدن به شرایط مطلوب فاصله دارد. معظمی گودرزی بیان داشت: باید توجه اثرگذاری صدا و سیما در خانواده ها به ویژه بر محور اصلی آن یعنی زن باشیم و این جشنواره می تواند دارای نقش کلیدی باشد.وی با بیان اینکه زنی که در قبل از انقلاب تعریف می شود، شایسته شان والای زن و جایگاه همسری و مادری او نبود ابراز داشت: در ضمن برنامه ریزان باید توجه داشته باشند به دلیل ارتقاء جایگاه بانوان در صدا و سیما نباید از پرداختن به نقش زن غافل شد.

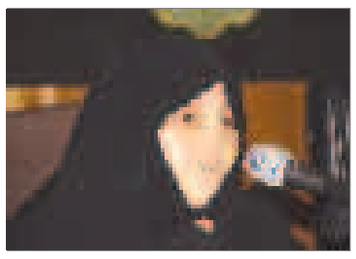

معظمی گودرزی افزود: صاحب نظران فرهنگی به تاثیرگذاری صدا و سیما در فرهنگ سازی حجاب اسلامی با ارائه الگوهای اسلامی، بومی و متنوع با هدف جلوگیری از ترویج فرهنگ و مدل های غربی نیز باید نگاه ویژه و کلانی داشته باشند.
وی گفت: صدا و سیما می تواند در تعیین باورهای دینی در خانواده و ارائه الگوهای اخلاقی و رفتاری موثرتر از حال عمل کند. معظمی گودرزی در پایان اظهار داشت: دستگاه های مرتبط با امور اجتماعی و فرهنگی استان باید فرصت به دست آمده را با رصد و مشارکت در برنامه های جنبی جشنواره هفدهم مغتنم بشمارند.

در دادگستری هرمزگان صورت گرفت

دیدار نمایندگان مجلس شورای اسلامی با رئیس کل دادگستری

نمایندگان مردم هرمزگان در مجلس شورای اسلامی با رئیس کل دادگستری هرمزگان دیدار و از نزدیک با روند رسیدگی به پرونده های قضائی و مشکلات موجود آشنا شدند.

به گزارش روابط عمومی دادگستری در این دیدار که فرج زاده، ذوالقدر، میر خلیلی و جباری حضور داشتند به بررسی وضعیت رسیدگی به پرونده ها و مشکلات دستگاه قضائی پرداخته شد.
علی علیا رئیس کل دادگستری هرمزگان ضمن خوش آمد گویی به نمایندگان مردم در مجلس شورای اسلامی گزارشی از عملکرد دستگاه قضائی هرمزگان ارائه نمود که بر اساس این گزارش ۸٤۹۰۰ پرونده در ۱۰ ماهه سال ۸۸ رسیدگی شده است و استان هرمزگان دارای ٤۰۰۰ زندانی می باشد که اکثرا مربوط به جرائم مواد مخدر می باشند.
علیا افزود: جرائم سرقت علیه اموال و قاچاق کالا به ترتیب در رتبه های اول و دوم هستند.
علی علیا رئیس کل دادگستری هرمزگان به مشکلات موجود در دادگستری هرمزگان از جمله کمبود کادر قضائی و اداری، عدم بودجه کافی اشاره نمود که خواستار برطرف شدن این مشکلات به ویژه تخصیص نیروی انسانی در چارت قضائی و اداری شد.
در ادامه این دیدار هریک از نمایندگان مجلس شورای اسلامی نیز به دیدگاه های خود نسبت به مشکلات موجود پرداخته و عنوان نمود؛ که به طور جد خواستار رسیدگی به مشکلات مردم هرمزگان می باشد.
فرج زاده نماینده مردم بندرعباس در مجلس شورای اسلامی تاکید کرد؛ قضات بایستی از نظر مالی تامین شوند که بتواند تمام تلاش خود را در رسیدگی به پرونده ها بکار گیرند.
نمایندگان مردم هرمزگان در مجلس شورای اسلامی پیشنهاد دادند که برای حل مشکلات کمبود کادر قضائی و اداری دستگاه قضائی طرح کاملی به کمیسیون مجلس تقدیم شود که در این کمیسیون راهکارهای مناسب را در نظر گیرند.

مدیر کل دفتر تبلیغات و اطلاع رسانی وزارت فرهنگ و ارشاد اسلامی؛

تبلیغات مدیریت اذهان عمومی مردم است

سومین دوره آموزشی تبلیغات بازرگانی با حضور مدیر کل تبلیغات و اطلاع رسانی وزارت فرهنگ و ارشاد اسلامی،مدیر کل فرهنگ و ارشاد اسلامی ،مدیرکل امور اجتماعی استانداری و جمعی از مدیران روابط عمومی ها، روسای کانون های آگهی تبلیغات استان و مدیر مسئولان و سردبیران نشریات و روزنامه های استان در سالن فرمانداری برگزار شد.
به گزاش روابط عمومی اداره کل فرهنگ و ارشاد اسلامی هرمزگان، علیرضا کریمی، مدیر کل دفتر تبلیغات وزارت فرهنگ و ارشاد اسلامی ضمن تاکید بر اهمیت جایگاه تبلیغات در جامعه و دنیای امروز گفت: تبلیغات در تعریف امروز مدیریت اذهان عمومی و افکار مردم است و اصولا دولت هایی که از این ابزار قدرتمند بهره می برند می توانند مدیریت بهینه ای در پاسخگویی به نیازمندیهای جامعه داشته باشند.
کریمی افزود: تنها مرجع قانونی رسیدگی به وضعیت تبلیغات در کشور اداره کل دفتر تبلیغات وزارت فرهنگ و ارشاد اسلامی می باشد و با برنامه ریزی اصولی و هدفمند طی چهار سال گذشته موفق شده ایم ۵۰۰ درصد بر تعداد کانون های آگهی و تبلیغات کشور افزوده شده است و این روز همچنان ادامه دارد. وی تصریح کرد: در چشم انداز ۲۰ ساله کشور جایگاه خاصی برای تبلیغات تعریف شده است و باید تمام اقدامات،کارکردها و محصولات دولت و ... از طریق کانون تبلیغات به صورت همه گیر و هدفمند باید در سطح ملی و فرا ملی اطلاع رسانی شود و این امر نیازمند تلاش مضائف همه خانواده تبلیغات می باشد.
همایون امیرزاده ،مدیر کل فرهنگ و ارشاد اسلامی ضمن ارائه اطلاعات جامع و کامل از وضعیت فرهنگی بالاخص تبلیغاتی استان گفت: هرمزگان استانی پهناور از نظر سوق الجیشی پر اهمیت و قطب تجاری و صنعتی کشور است و به لحاظ جغرافیایی و تنوع بسیار جمعیتی وقومیتی برخوردار است ومتاسفانه با توجه به این ظرفیت های بسیار خوب ضریب نفوذ تبلیغات برافکار عمومی چندان در خور شایسته نیست.

با حضور معاون وزیر راه و ترابری؛

پروژه های بندر شهید رجایی افتتاح شد

همزمان با حضور سید عطاا... صدر معاون وزیر راه و ترابری و مدیر عامل سازمان بنادر و دریانوردی، چندین پروژه در مجتمع بندری شهید رجایی افتتاح و مورد بهره برداری رسید.

به گزارش روابط عمومی اداره کل بنادر و دریانوردی هرمزگان، بر این اساس طرح توسعه مخازن شرکت بناگستر کرانه به بهره برداری رسید. با بهره برداری از این مخازن ظرفیت سوخت رسانی این مجتمع افزایش یافت.
همچنین مخازن هرمز انرژی نیز به بهره برداری رسید. این مخازن قرار است در بخش ترانزیت و سواپ مواد نفتی استفاده قرار گیرد.
مدیر عامل سازمان بنادر و دریانوردی در مراسم بهره برداری از این مخازن ،به نگاه ویژه سازمان بنادر در جهت توسعه ترانزیت، صادرات و سواپ مواد نفتی اشاره و ابراز امیدواری کرد: از این پس با برنامه ریزی های انجام شده در سازمان بنادر تلاش می کنیم نفت خام پس از فرآوری و با هدف افزایش ارزش افزوده صادر شود.
همچنین کلنگ احداث شانتینگ یارد ریلی بندر شهید رجایی به زمین زده شد. این طرح در زمینی به مساحت ۱۵ هکتار و در ۲ فاز ساخته می شود. اعتبار در نظر گرفته شده برای این پروژه بیش از ۲۸۰ میلیارد ریال می باشد که برای هر فاز ۲ خط ریل به طول ۲ کیلومتر، ۳ دستگاهRMG و ساختمان اداری و تعمیر گاه ومحوطه سازی پیش بینی شده است که توسط بخش خصوصی احداث می شود.

آرشیو

همچنین ده ها طرح بخش خصوصی از جمله تجهیزات خریداری شده برای محوطه های اختصاصی نگهداری کانتینر توسط معاون وزیر راه افتتاح ومورد بهره برداری قرار گرفت از جمله این تجهیزات می توان به استردال کریر، کشنده های تک مستر و ترانس تینر اشاره کرد.
معاون وزیر راه و ترابری در حاشیه افتتاح این پروژه ها ابراز امیدواری کرد با بهره برداری از این پروژه ها، توان و سرعت خدمات در بندر شهید رجایی افزایش چشم گیری پیدا کند.
لازم به ذکراست؛ پروژه احداث سر درب شرقی مجتمع شهید رجایی کار خود را آغاز کرد. این پروژه در مدت ۲ سال ساخته خواهد شد که برای احداث آن بیش از ۳۲ میلیارد ریال پیش بینی شده است. پایانه کانتینری بندرعباس آریا، سیستم پایپینگ مواد نفتی بندر خلیج فارس،طرح توسعه زیرساختهای ۱۵۰ هکتاری، مجموعه ساختمانهای اداری گارد و سالن غذا خوری شماره ۲ و سایت ترمینال صادراتی شرکت کاوه از جمله دیگر پروژه هایی است که رسما با حضور معاون وزیر راه و ترابری دربندر شهید رجایی به بهره برداری رسید. همچنین با حضور مدیر عامل سازمان بنادر و دریانوردی و هیئت عامل سازمان بنادر، فاز یک احداث بندر چند منظوره سیریک کار خود را رسماً آغاز کرد. این طرح در ۲ فاز احداث خواهد شد که فاز نخست که شامل احداث موج شکن و احداث دأک می باشد به بهره برداری رسید. برای این طرح تاکنون بیش از ۹۰ میلیارد ریال اعتبار هزینه شده است. گفتنی است؛مهندس صدر مدیر عامل سازمان بنادر و دریانوردی از بندر شهید باهنر نیز بازدید کرد. در خاتمه با حضور در بندر مسافری شهید حقانی روند پیشرفت مراحل اجرایی این پروژه را ارزیابی و ابراز امیدواری کرد؛ با توجه به قول مساعد وزیر راه این پروژه برای ایام عید آماده خدمات رسانی به مردم باشد.

اخبار

رییس شورای شهر بندرعباس:

شورای شهر آماده همکاری با صدا و سیما است

■ **رییس شورای شهر بندرعباس گفت: شورای شهر بندرعباس آماده همکاری در برگزاری بهتر جشنواره هفدهم تولیدات رادیویی و تلویزیونی مراکز استان ها در شهر بندرعباس است.**

طاهرقریشی در گفتگو باخبرنگار ستاد اطلاع رسانی جشنواره هفدهم مراکز استان ها افزود: تاکنون چند جلسه با حضور نمایندگان صدا و سیمای مرکز خلیج فارس، شهردار، معاون برنامه ریزی استانداری و نماینده شورای شهر بندرعباس برگزار شده است.
وی بیان کرد: در این جلسات با هماهنگی های به عمل آمده، شرکت اتوبوسرانی بندرعباس آماده خدمات دهی به میهمانان این جشنواره خواهد بود. قریشی اظهار داشت: برگزاری جشنواره با این وسعت می تواند تاثیرات مثبتی در خصوص شناساندن فرهنگ و پیشرفت های استان هرمزگان در چند سال اخیر داشته باشد. رییس شورای شهر بندرعباس خاطر نشان کرد: استان هرمزگان به لحاظ جغرافیایی یک استان استراتژیک در کشور و منطقه محسوب می شود که حضور برنامه سازان می تواند در آشنایی بیشتر مردم به توانمندی هرمزگان و مرکز آن کمک شایانی داشته باشد.
وی اظهار داشت: توجه به مسائل و مشکلات شهری باید بیشتر از گذشته در رسانه مورد توجه قرار گیرد چرا که شهر بندرعباس با توجه به اینکه یک شهر مهاجر پذیر محسوب می شود مشکلات خاص در آن بیشتر نمود دارد.

مسئول کمیته تبلیغات جشنواره هفدهم:

برنامه عمو پورنگ روی آنتن می رود

■ **مسئول کمیته تبلیغات جشنواره هفدهم در مرکز خلیج فارس گفت: برنامه عمو پورنگ از گروه کودک و نوجوان شبکه یک سیما به طور زنده در حاشیه جشنواره تولیدات مراکز استان ها برگزاری می شود.**

عبدالرسول حمیدی در گفتگو با کمیته اطلاع رسانی جشنواره هفدهم افزود: یکی از بخش های کاری جشنواره تولیدات رادیویی و تلویزیونی مراکز استان های صدا و سیما تبلیغات است. حمیدی بیان کرد: فعالیت های همچون طراحی و چاپ بنر و نصب بیلبوردهای برگزاری جشنواره در خیابانهای اصلی شهر بندرعباس از جمله تبلیغات انجام شده است.
وی خاطر نشان کرد: نصب پارچه نوشته، تهیه کارت دعوت، ارسال پوستر به ادارات استان، هماهنگی با هنرمندان و اصحاب هنر استان، خانواده های معظم شاهد و نصب پوستر و پلاکارد و انتشار بروشوری در ارتباط با فعالیتهای صدا و سیمای مرکز خلیج فارس فعالیت هایی انجام شده می باشد.
حمیدی اذعان داشت: در راستای مردم سازی جشنواره، آثار تلویزیونی جشنواره از طریق تلویزیونهای شهری جهت تماشا به نمایش در خواهد آمد. وی خاطر نشان کرد: همچنین پخش زنده برنامه عمو پورنگ در بندرعباس برای کودکان از جمله برنامه پرمخاطب برای کودکان خواهد بود که در باشگاه ورزشی اداره کار واقع در بزرگراه امام حسین برگزاری خواهد شد.

برگزاری جلسه معرفی رشته داروسازی در ناحیه یک

■ **با هدف آشناسازی دانش آموزان رشته علوم تجربی یا رشته های مجموعه علوم پزشکی و ترغیب افزایی آنان جهت ورود به دانشگاه و در قالب طرح معرفی رشته های دانشگاهی برای دانش آموزان، نشستی با حضور دکتر حبیب اسلامی متخصص فارماکول وژی و استاد دانشکده علوم پزشکی، دانشگاه علوم پزشکی هرمزگان با دانش آموزان پایه سوم تجربی در دبیرستان نمونه دولتی آیت الله خامنه ای ناحیه یک بندرعباس برگزار گردید.**
در این نشست دانش آموزان با رشته دارو سازی و جایگاه آن در جامعه به آگاهی دقیق دست یافتند.

برگزاری کمیته هماهنگی کیفیت برنامه های اجرایی "استثنایی"

■ **به گزارش روابط عمومی مدیریت آموزش و پرورش استثنایی استان؛ سومین جلسه کمیته هماهنگی و پیگیری کیفیت و کمیت برنامه های آموزشی، فرهنگی و توانبخشی مدیریت آموزش و پرورش استثنایی استان با هدف هماهنگی و برنامه ریزی فعالیت ها منطبق با سیاست ها و وظایف سازمان آموزش و پرورش استثنایی کشور و ایجاد وحدت رویه و تعامل بیشتر با حضور موسی جم مدیر آموزش و پرورش استثنایی استان و جمعی از کارشناسان مسئول و کارشناسان آن حوزه در محل ساختمان آن مدیریت برگزار گردید.**
افزایش پوشش تحصیلی دانش آموزان استثنایی، برگزاری مسابقات ورزشی و فرهنگی، افزایش پوشش طرح سنجش نوآموزان بدو ورود به دبستان، مناسب سازی مدارس استثنایی برای دانش آموزان استثنایی و توسعه مراکز اختلالات یادگیری از مهمترین تصمیمات و برنامه های اتخاذ شده این جلسه بود.

کارگاه همیاران سلامت روان در بندرعباس اجرا شد

■ به گزارش روابط عمومی سازمان بهزیستی استان هرمزگان کارگاه اقلیمی همیاران سلامت روان در بندرعباس با شرکت استانهای یزد، کرمان و هرمزگان و با حضور ۳۵ نفر از همیاران ومسئولین پایگاه های سلامت اجتماعی استانهای ذکر شده به مدت ۳ روز از تاریخ ۲۷ بهمن ماه درسالن آمفی تاتر سالن اجتماعات مرکز علمی کاربردی سازمان بهزیستی برگزار شد.
هدف از تشکیل این کارگاه تعیین معیارهای برتر فعالیت های اجتماعی شناسایی نقاط قوت و ضعف پایگاه ها و تجریه این نقاط به سایر روشهای دیگر در جهت توانمند سازی عنوان شده است.

اعزام خانواده های معظم شهدا و ایثارگران به مناطق جنگی جنوب

به همت معاونت فرهنگی سازمان بنیاد شهید و امور ایثارگران استان هرمزگان سی ام اسفند ماه تعداد ۷۰ نفر از همسران شهدا و ایثارگران به منظور بازدید از مناطق جنوب کشور، از بندرعباس عازم اهواز می گردند.
بنابر این گزارش همسران شهدا و ایثارگران در این اردو که به مدت ٦ روز برگزار می شود از مناطق عملیاتی شلمچه، هویزه و خرمشهر بازدید می نمایند و یاد شهدای عزیز و رزمندگان اسلام در طول هشت سال دفاع مقدس گرامی می دارند.
اسحاق دستگزین در مراسم اعزام خانواده ها گفت: شهدا با تاسی از شهید کربلا حضرت ابا عبدالله الحسین (ع) به جبهه رفتند و در این راه به شهادت رسیدند و امروز هم ما باید در این مسیر قرار داشته باشیم و پیام شهدا را به جامعه و نسلهای آینده برسانیم.
وی گفت: شهدا روحیه ایثار و شهادت طلبی را در جامعه زنده کردند و تا این روحیه در ملت ما وجود دارد دشمنان نمی توانند هیچ کاری بکنند.

بیمه معلم
بندرعباس - یادبود به سمت
جهانبار - بالاتر از مدیریت
دولتی - روبروی دبستان
شهید علی رضایی
۰۹۱۷۳۶۹۱۸۷۸
۰۷۶۱۵۵۵۹۳۶۳
نمایندگی احمدی کد ۲۸۸
بیمه نامه مسئولیت کارفرما - کارکنان - اشخاص ثالث پزشکان و غیره
نقد و اقساط با مناسبترین شرایط
آماده ارائه خدمات به صوت شبانه روزی
بیمه نامه عمر سرمایه گذاری پس انداز - حوادث و...
بیمه نامه آتش سوزی - زلزله - حوادث - مسکونی - صنعتی و
بیمه نامه آکسار مسافران خارج از کشور
بیمه نامه باربری صادراتی - وارداتی - ترانزیتی - بن تضمین
بیمه نامه کشتی - هواپیما - لنج - شناور و...
بیمه نامه اتومبیل ثالث و بدنه

موسسه مالی و اعتباری قوامین
رکورد دار نرخ سود بانکی
شعبه خلیج فارس. آدرس: چهارراه مرادی - جنب داروخانه مشیر - تلفن: ۳-۲۲۳۵۹۷۱