خبر

خبرهایی از آموزش و پرورش استثنایی هرمزگان

■ به گزارش روابط عمومی مدیریت آموزش و پرورش استثنایی استان؛ به منظور بررسی مسائل آموزشی و کیفیت خدمات رسانی به دانش آموزان استثنایی موسی جم مدیرآموزش و پرورش استثنایی استان به همراه مینا حسنی و نسیم عزیزی از کارشناسان حوزه آموزش و پرورش استثنایی کشور از مدرسه استثنایی ارمغان قشم بازدید کردند. در این بازدید، "حسنی" کارشناس مقطع آموزش ابتدایی گروه دانش آموزان دارای نیازهای ویژه ذهنی و "عزیزی" کارشناس مقطع پیش دبستانی هر یک مسائل آموزشی و تربیتی دانش آموزان را بررسی وبه منظور ارتقاء سطح خدمات ارائه شده پیشنهاداتی را بیان نمودند.

■ به گزارش روابط عمومی مدیریت آموزش و پرورش استثنایی استان؛ گردهمایی مدیران مدارس استثنایی استان به منظور بررسی مسائل و مشکلات آموزشی و توانبخشی مدارس استثنایی با حضور "موسی جم" مدیرآموزش و پرورش استثنایی استان ، کارشناسان و مدیران مدارس استثنایی در سالن اجتماعات باشگاه فرهنگیان شماره ۱ بندرعباس برگزار گردید.

در این گردهمایی، مدیر آموزش و پرورش استثنایی استان ، با بیان فرازهایی از نامه امام علی (ع) به مالک اشتر، مدیران را به رعایت نکات مهم مدیریتی که در این نامه آمده است ترغیب کرد. "موسی جم"گفت: خدمت رسانی به معلولان که به تفسیر بزرگان بهشتیان روی زمین هستند از الطاف خداوندی است که نصیب هر کسی نمی شود ، لذا بر ما لازم است که از این فرصت استفاده کنیم و ره توشه ای برای آخرت خود جمع آوری نماییم.

وی در ادامه نقش مدیران مدارس استثنایی را در تعلیم و تربیت دانش آموزان استثنایی مهم قلمداد کرد و افزود: شما باید بهترین محیط را برای تعامل با والدین ، معلمان و دیگر ارگانها فراهم آورید و تمام سعی خود را در استفاده از ظرفیت های دیگر سازمانها بکار بندید.

در ادامه جلسه کارشناسان حوزه آموزش و پرورش استثنایی استان ، هریک مسائل آموزشی و توانبخشی را به صورت جداگانه به مدیران متذکر شدند و به سئوالات مدیران پاسخ دادند

■ به منظور بررسی مشکلات فضای فیزیکی آموزشگاه استثنایی امید سوزا ، "موسی جم" مدیرآموزش و پرورش استثنایی استان به همراه "عیسی رخ سفید" مدیرآموزش و پرورش شهرستان قشم و "شهبازبارانی" کارشناس مسؤول آموزش دانش آموزان استثنایی از این آموزشگاه بازدید کردند.

وی پس از بازدید گفت: کانکس محیط مناسبی برای آموزش دانش آموزان دارای نیازهای ویژه نیست واین فضا می بایستی مناسب سازی شود.وی ادامه دادند: با مکاتبه هایی که با سازمان آموزش و پرورش استان و اداره کل نوسازی استان خواهیم داشت این مشکل را حل می کنیم و برای حل موقتی وکمبود فضا ، فضای جدیدی با تمام امکانات آموزشی به کانکس ها اضافه خواهیم کرد. در ادامه وی درجلسه ای با حضور معلمان آموزشگاه با آنها صحبت کرد و به سئوالات آنها پاسخ داد.

آیا می دانید

بیش از ۳۰۰۰۰ گونه آبزی در جهان وجود دارد که تنها بخش کوچکی از آن توسط انسان مصرف می شود

روابط عمومی اداره کل شیلات هرمزگان

استاندار هرمزگان در دیدار با یک مسوول کنیایی:

هرمزگان آماده هر گونه همکاری با کشور کنیا ست

استاندار هرمزگان گفت :استان هرمزگان در زمینه های صنایع دستی وگردشگری وصنعت دریایی آماده هر گونه همکاری با کشور کنیا می باشد.

به گزارش روابط عمومی استانداری هرمزگان حسین هاشمی تختی در دیدار با معاون وزیر امور خارجه کشور کنیا افزود :استان هرمزگان برای ارائه توانمندی های صنعتی وعلمی به کشورهای در حال توسعه آمادگی کامل دارد .

وی بااشاره به توانمندی های نظام جمهوری اسلامی ایران در استان هرمزگان ادامه داد :با توجه به اینکه کشور کنیا مرز ورود به شرق قاره آفریقا است استان هرمزگان از تبادل اطلاعات و همکاری دو جانبه با این کشور در بخش فرهنگی و علمی استقبال واز رئیس جمهور و دولتمردان این کشور به منظور گردشگری به استان دعوت می نمایم .

وی در ادامه در پاسخ به سخنان معاون وزیر امور خارجه کنیا در خصوص تبلیغات دروغین در مورد کشور ایران ابراز داشت: سفر وزرای امور خارجه به کشور ایران واستان هرمزگان تبلیغات دروغین وفریبنده دشمنان ایران وکسانی که نمی توانند اقتدار ،توانمندی واستقلال جمهوری اسلامی را ببینند نفی می نماید ومقتدر بودن نظام اسلامی را نشان می دهد .

حسین هاشمی با اشاره به اینکه شرکت های خصوصی مختلفی در سطح استان هرمزگان مشغول فعالیت هستند اظهار داشت : شرکت کاوه که برخی از شرکای آن کنیایی هستند نیز از جمله آنهاست که مسوولین ما آمادگی هر گونه همکاری با این شرکت را دارند. معاون وزیرامور خارجه کشور کنیا هم در این دیدار گفت : در راستای بهبود بخشیدن ارتباطات وکسب علم و تکنولوژی این استان وهمچنین نزدیک بودن فرهنگ ومذهب شهر ساحلی بندر موماسا در کشور کنیا به شهر بندرعباس

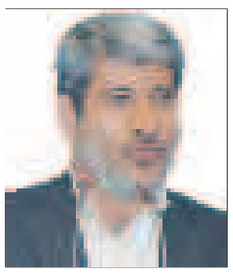

این استان را برای سفر انتخاب نمودیم .

ریچارد دانیون کا ،که با گروهی از سفارت امور خارجه این کشور در این دیدار حضور داشتند در ادامه افزود :امیدواریم بتوانیم از تکنولوژیها وفناوری کشور ایران برای ساخت بندرموماسا و نشان دادن شکوه وعظمت شهر بندرعباس استفاده نماییم .

وی همچنین بیان کرد :قبل از سفر به کشور ایران با توجه به تبلیغات سوء نسبت به ایران دید دیگری داشتیم اماهم اکنون برای ما ثابت شد که کشور ایران کشوری با عظمت ومقتدر ومستقل در جهان است .

مدیر کل امور بانوان و خانواده خبرداد:

توسعه علمی فعالیت های کانون فرهنگی اجتماعی بانوان

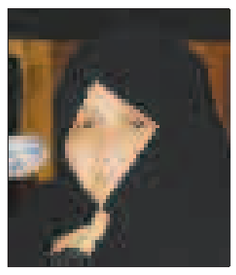

مدیرکل امور بانوان و خانواده استانداری هرمزگان گفت:دستاوردهای گسترده کانون فرهنگی اجتماعی بانوان هرمزگان در اولین سال فعالیت خود، چشم انداز قابل ملاحظه ای را در بسط و توسعه علمی برنامه های ویژه بانوان استان ایجاد نموده است.

شهره معظمی گودرزی در آستانه سالگرد فعالیت های کانون فرهنگی اجتماعی بانوان ،اظهارداشت: با تشکیل و راه اندازی این کانونها در سراسر استان شاهد تبلور و پویایی خاصی درویژه برنامه های اداره کل امور بانوان و خانواده بودیم که انشاا...سال آینده با قوت و قدرت بیشتری ادامه خواهد داشت. وی تصریح کرد: امسال در اولین دوراز فعالیت های سازماندهی شده کانون؛ نشست های آموزشی مهدویت ویژه بانوان با حضور اساتید برجسته بنیاد مهدویت کشور را در برنامه داشتیم که نقش بسزایی در تعمیق فرهنگ "انتظار" و ابعاد روحانی این فرهنگ ناب داشته است. به گفته وی؛ سلسله آموزش های برگزار شده در کانون فرهنگی اجتماعی بانوان هرمزگان شامل؛ مبانی معرفت دینی، کارگاه آموزشی خانواده ویژه زوج های جوان(از سری آموزش های طرح رحمت)، برنامه های ویژه مناسبتهای مذهبی، آموزش خانواده ویژه زوجین جوان، عوامل دین گریزی جوانان و توسعه راهکارهای دینی در جذب جوانان وکارگاههای آموزشی ویژه خانواده ها و جوانان دانشگاهی نیز از بازده لازم برخوردار بود چرا که استقبال و درخواست فراوان خانواده ها برای استمرار این قبیل برنامه ها را بدنبال داشت.

وی اضافه کرد: برگزاری مناسب های مذهبی خاص از جمله؛ مراسم عزاداری ویژه شهادت حضرت زهرا)س(، لیالی قدر، ولادت حضرت زهرا)(س) و روززن، تقدیر از ۳۰ زن نخبه استان مراسم ویژه نیمه شعبان ،مراسم عزاداری شهادت سالار شهیدان ، اباعبدا... الحسین و...بخش دیگری از برنامه های این کانون در سال جاری بود که با حضور اندیشمندان و عالمان برجسته دینی و کارشناسان مجرب برگزارشد.

مدیرکل امور بانوان و خانواده استانداری هرمزگان در فراز دیگری از سخنان خود به برگزاری دوره های آموزشی کمک های اولیه ،همایش زلزله، آشنایی با موانع طبیعی و حوادث غیر مترقبه، حجاب آزادی بخش از دیدگاه فاطمی با سخنرانی حجه الاسلام انصاری و خانم لاله افتخاری ، نماینده مردم تهران در مجلس و همچنین کلاسهای آموزشی؛ قرآن ، کامپیوتر، ورزش های رزمی،گلیم و فرش، خیاطی ،لباس مجلس، سفره آرایی ، سفالگری، نقاشی و... اشاره کرد و گفت: در کنار این دوره ها و کلاس های آموزشی ، کار گاه های مشاوره فردی (خانواده - اعتیاد - ازدواج - حقوقی) مشاوره موردی با دعوت از اساتید برجسته کشوری (دکتر حبشی ، دکتر درویشی و دکتر انوشه)و همچنین تورهای زیارتی سیاحتی را در برنامه کانون داشتیم که انشاالله با نوآوری در اجرا ادامه خواهد داشت .

این مقام مسوول با اشاره به بخش دیگری از برنامه های اجرایی امسال خاطر نشان کرد: برگزاری کلاس های آموزش خانواده ، تقدیر از مربیان کانون ، مسابقه آشپزی ، افتتاح سوئیت مهمانسرای کانون ، پروژه تکمیل حیاط کانون، برگزاری آموزش پیش از ازدواج (مزدوجین دانشگاهی)با حضور دکتر حبشی از اساتید برجسته کشوری و...نشان می دهد تنوع در برنامه ها و توجه به بازخوردهای آن از جمله راهبردهای مهم می باشد که به دقت مورد امعان نظر است.

گودرزی در خاتمه گفت: کانون فرهنگی اجتماعی بانوان هرمزگان برابر جدول زمانبندی جلسات، مصوبات مهم و راهگشایی را داشته است که انشاالله با تحقق کامل آن ، سال جدید برنامه ها با غنای بیشتری دنبال شود.

یک مقام مسئول درگفتگو "دریا":

کمبود اعتبار ۳۱۰ مسکن مددجویی را نیمه تمام گذاشت

۱۷ واحد مسکونی مددجویی با ۶۰ درصد پیشرفت ، ۴۳ واحد مسکن مصوب دوردوم سفر ریاست جمهوری با ۸۰ درصد پیشرفت و۲۵۰ واحد که از سال ۸۵ تا مرحله سقف نیمه کاره رها شده اند ؛ بدلیل نبود اعتبار بلا تکلیف مانده اند .

سرپرست معاونت مشارکتهای مردمی ، اشتغال و مراکز غیر دولتی سازمان بهزیستی هرمزگان در گفتگوی اختصاصی با خبرنگار "دریا" با اعلام این خبر گفت : درصورت تامین اعتبار و اتمام مراحل اجرایی این ۳۱۰ واحد و واگذاری به مددجویان؛ تحولی در خانه دار شدن این قشر ایجاد می شود.

"مهری رحیمی یگانه "افزود: عدم تخصیص اعتبار تعمیر و بهسازی مسکن مددجویان بهزیستی ؛ در زمان حوادثی نظیر سیل ، زلزله، آتش سوزی و ... مددجویان را بی خانمان می کند .

رحیمی یگانه با بیان اینکه "خیرین مسکن ساز " استان تعطیل است ؛ تصریح کرد: خیرین در تامین مسکن نیازمندان در استان چندان مشارکتی ندارند .

وی گفت : درصورت انعقاد تفاهمنامه با بنیاد مسکن استان ؛ ۲۲۰ واحد مددجویی نیز به زودی وارد مرحله اجرایی می شود .

رحیمی یگانه از راه اندازی مرکز فنی و حرفه ای ویژه معلولا ن و مددجویان دربندرعباس در سال آینده خبر داد و افزود : در این مرکز ؛ رشته های مورد نیاز با همکاری فنی و حرفه ای آموزش داده می شود.

وی از برگزاری جشنواره خیرین " استان در ۱۲ اسفند سال جاری و تجلیل از ۳۰ خیر خبر داد و افزود : همچنین سیصد زوج پس از گذراندن آموزش مهارتهای زندگی ؛ جهیزیه دومیلیون تومانی دریافت می کنند .

به گفته وی در سال جاری حدود ۱۶۰ نفر مددجو با استفاده از تسهیلا ت اشتغال و سهمیه سه درصد قانون جامع حمایت از معلولان مشغول بکار شدند .

برگزاری اولین همایش معلمان مدارس استثنایی "بندرعباس"

به گزارش روابط عمومی مدیریت آموزش و پرورش استان ؛اولین همایش معلمان مدارس استثنایی سطح شهر بندرعباس با حضور ، احمد آخوندی رئیس سازمان آموزش و پرورش استان ، موسی جم مدیر آموزش و پرورش استثنایی استان و جمع کثیری از کارشناسان، مدیران و معلمان مدارس استثنایی سطح شهر بندرعباس در سالن اجتماعات امید بندرعباس برگزار گردید.

در ابتدای این مراسم مدیر آموزش و پرورش استثنایی استان گزارش مختصری از مجموعه فعالیت ها و خدمات ارائه شده به دانش آموزان استثنایی را به اطلاع شرکت کنندگان در گرد همایی رساند و اظهار داشت : این مایه فخر و مباهات است که آموزش و پرورش استثنایی کارکنان شایسته وصبوری همچون شما معلمان دارد.

به امید خدا با یاری شما بتوانیم خدمات ارزنده ای را به دانش آموزان استثنایی ارائه نماییم . در ادامه احمد آخوندی رئیس سازمان آموزش و پرورش استان خطاب به شرکت کنندگان گفت: خوشحالم که یک بار دیگر در جمع کارکنان مجموعه آموزش و پرورش استثنایی حاضر شدم، قبل از این که به مسائل آموزش و پرورش استثنایی بپردازیم می بایستی اول فلسفه و جوهری این کار را درک نماییم.

شما این حدیث را شنیده اید که خداوند زیباست و زیباییها را دوست دارد. این نشانگر این است که خداوند در بحث آفریدن در مخلوقات خود هیچ گونه نقص و نقصان نگذاشته است. چرا که در این زیبایی هیچ کاستی و نقص طراوت نخواهد شد .

آنچه است که به عنوان نقص و زشتی در بین ما آدم ها وجود دارد مربوط به اعتباراتی است که ما در بین خود ایجاد کرده ایم . وهمدیگر را با آن نقص ها خطاب می کنیم.

وی سپس واضح است که در نزد خداوند هیچ گونه عیب و ایرادی در مخلوقات وجود ندارد و همه یکسان و به مقتضیان وجودی خودشان آفریده شده اند. آنچه قدرت ها بر سر آن منازعه دارند که سفید بر سیاه ارج تر است و غیره اینها همه دستاورد انسان است در حالی که آیات قرآن کل جهان هستی را زیبا و نشانه و آیت می داند.

پس هر کس که به سوی خدا می رود همه نشان از زیبایی است و اگر کشته شود بازهم کار زیبایی انجام شده است چون در طول و راه خداوند بوده است. تفاوت در مجموعه خلقت وجود دارد اما هیچگاه تبعیض وجود ندارد و ظرفیت های هر فرد متفاوت است از حیث ظرفیت های عقلی ، وجودی و جسمی همه همانطورکه هستند و از آنها انتظار می رود آفریده شده اند.ما در مجموعه استثنایی روی یک نقطه تاکید کرده ایم و آن افزایش پوشش تحصیلی دانش آموزان استثنایی بوده است .

جایز نیست که به علت کم کاری ما ، خدای ناکرده کودکی از آموزش محروم بماند و امید است که حتی در دورترین مسیرها و مناطق شاهد پذیرش دانش آموزان و تعلیم و تربیت آنها باشیم. وی در ادامه به سئوالات و پرسش ها معلمان حاضر پاسخ دادند.

در ادامه جلسه گروه های هنری متشکل از دانش آموزان نابینا به اجرای موسیقی زنده پرداختند.

آثار برتر جشنواره تولیدات رادیویی و تلویزیونی شناخته شد

هفدهمین جشنواره تولیدات رادیویی و تلویزیونی مراکز صدا و سیمای استانها به میزبانی هرمزگان، با معرفی آثار و مراکز برتر در بندرعباس پایان یافت .

هدهد زرین و لوح تقدیر در بخش صدا به مرکز سیستان و بلوچستان تعلق گرفت . هدهد زرین و لوح تقدیر در بخش خبر، تحقیقات ،موسیقی، سیمای استانی و سیمای محلی به ترتیب به مراکز مازندران،کردستان،خوزستان،گیلان و مهاباد رسید .

در بخش تهیه کنندگی فیلم تلویزیونی (تله فیلم)احسان عبدی پور عنوان برتر را به دست آورد و محمود سلطان پور از مرکز خراسان رضوی هم جایزه بهترین انیمیشن را از آن خود کرد . در بخش مستند تلویزیونی حمید نظیری از مرکز ارآک حائز رتبه برتر شد و در بخش مستند خبری تلویزیونی مسعود ورمزیار از مرکز کردستان مقام برتر را به دست آورد . در بخش ترکیبی ساده صدا فرهاد قلی زاده از مرکز مازندران و در بخش سیما فرید سعادتمند از مرکز یزد برتر شناخته شدند . دربخش ترکیبی- نمایشی صدا هم علی سرگزی از مرکز سیستان و بلوچستان مقام برتر را کسب کرد . هدهد زرین و جایزه برتر بخش پژوهش و موسیقی(ارکسترال) به علی قربانی از مرکز آذربایجان شرقی و حمید اکبرزاده از مرکز خراسان رضوی رسید .

در جشنواره هفدهم تولیدات مراکز صدا و سیما ۱۱ هیئت داوری در بخش های صدا،سیما، خبر،موسیقی و پژوهش آثار تولیدات مراکز را در ۷ هزار و ۴۷۵ ساعت مورد بررسی و داوری قرار دادند .در مراسم پایانی جشنواره هفدهم از خانواده های شهیدان: آیت الله حقانی،اسدالله رییسی و غلامعباس عفیفه تجلیل شد . تجلیل از دو هنرمند برجسته کشورمان ثریا قاسمی و مجید مظفری به خاطر بیش از ۴۰ سال فعالیت هنری از دیگر برنامه های مراسم پایانی جشنواره بود.

۵۵۰ میلیارد اعتبار در امور روستایی به هرمزگان اختصاص یافت

معاون امور دهیاری های وزارت کشور گفت : بودجه اختصاص یافته به امور روستایی درکل کشور چهار هزار میلیارد ریال بوده که از این بین سهم هرمزگان ۵۵۰میلیارد ریال می باشد. عباس علیجانی افزود :دولت عزم جدی برای مقابله با پدیده مهاجرت از روستا به شهر دارد ودر همین راستا بودجه دفاتر امور روستایی استانداری ها نسبت به سال گذشته رشد ۳۰ درصدی داشته است. وی ادامه داد :دولت با استقرار۳۰ دفترامور روستایی در استانداری ها سراسر کشور سعی در ظرفیت سازی وتوانمندسازی مدیریت های محلی ودهیاری ها داشته که تاثیر این ظرفیت سازیها در نهایت به ماندگاری جمعیت روستاها کمک خواهد کرد . وی در خصوص جلوگیری از پدیده مهاجرت از روستاها ابراز داشت :دولت با تقویت مدیریت محلی روستاها که شامل شوراها ودهیاری ها است باید به هدایت راهبردی دهیاریها در سطوح میانی کشور بپردازد . علیجانی ابراز امیدواری کرد : ۱۸ هزار دهیار با گذراندن دوره های آموزشی به مدیران تخصصی در بخش امور روستایی تبدیل خواهند شد تا بدین ترتیب نیروی اجرایی همه دستگاه های دولتی باشند.

بیمه معلم

بندرعباس - یادبود به سمت جهانبار - بالاتر از مدیریت دولتی - روبروی دبستان شهید علی رضایی

۰۹۱۷۳۶۹۱۸۷۸

۰۷۶۱۵۵۵۹۳۶۳

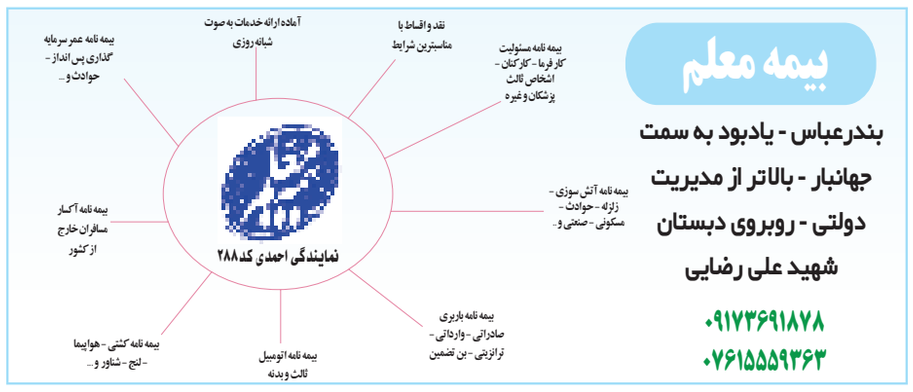

خبر

کشف ۲۵۰ کیلوگرم مواد افیونی در "هرمزگان"

■ رئیس پلیس مبارزه با مواد مخدر استان هرمزگان از کشف بیش از ۲۵۰ کیلوگرم مواد افیونی طی سه عملیات در هرمزگان خبر داد .

به گزارش پایگاه اطلاع رسانی پلیس ،سرهنگ امیر رضایی رئیس مبارزه با مواد مخدر استان هرمزگان از کشف مواد مخدر در استان خبر داد و گفت : ماموران پلیس مبارزه با مواد مخدر شهرستان در پی خبر واصله مبنی بر اینکه شخصی بنام (م . ب) و به همکاری دو نفر از راههای فرعی و کوههای فاریاب با سه دستگاه موتورسیکلت قصد حمل یک محموله مواد مخدر را دارند ،موضوع را در دستور کار خود قرار دادند .

رئیس پلیس مبارزه با مواد مخدر استان هرمزگان افزود: در این راستا به محل مورد نظر اعزام و سوداگران مرگ با مشاهده مامورین با رها نمودن موتورسکلت ها از محل متواری و در بازرسی از موتورسیکلت ها تعداد سه بسته مقدار تقریبی ۵۰ کیلویی تریاک که جمعا ۱۵۵ کیلو ۹۳۰ گرم تریاک کشف و ضبط کردند .

سرهنگ رضایی خاطر نشان کرد : مامورین ایستگاه شهید جغازردی حین کنترل محورهای مواصلاتی میناب به بندرعباس به یک دستگاه خودرو ۴۰۵ برانندگی (م . الف) وسرنشینی دو نفر بنامان معلوم مشکوک و در بازرسی از آن مقدار ۷۰ کیلو گرم حشیش کشف و سه نفر را دستگیر کردند .

رئیس پلیس مبارزه باموادمخدر استان هرمزگان یادآور شد : طی عملیات دیگر ماموران پایگاه عملیاتی سرنی از یک دستگاه موتورسیکلت مقدار ۲۹ کیلو و ۸۰۰ گرم تریاک درسه بسته کشف کردند .

سرهنگ رضایی تصریح کرد : طی این سه عملیات ۵ نفر دستگیر ،یکدستگاه خودروی ، ۴ دستگاه موتورسیکلت توقیف و جمعا ۲۵۵ کیلو ۷۳۰ گرم مواد مخدر کشف و ضبط کردند .

در حین انجام ماموریت

راننده راهداری بشاگرد درگذشت

■ سرپرست اداره راه و ترابری بشاگرد با اشاره به بارندگی اخیر و مسدود شدن برخی از محورهای این شهرستان گفت: محمود رنجبر که برای انتقال محور روستایی کاهکن که در مسیر حدود حوزه آبگیری سد تلفیقی شهید ذاکری گوهران در محاصره آب قرار گرفته، به این منطقه اعزام شده بود .

عباس شه کرمی افزود: بنا به اظهارات اهالی روستایی کاهکن، این راننده زحمتکش پس از روزها تلاش بی وقفه برای انتقال و بازگشایی این محور دچار کسالت شده و اهالی این روستا به محض مشاهده وضعیت وی در صدد انتقال آن به بیمارستان گوهران برمی آیند که به دلیل دوری مسافت جان خود را از دست می دهد.

وی بیان کرد: این ایثارگر هشت سال دفاع مقدس تمامی عمر خود را در عرصه جهاد، تلاش و خدمت به مردم شریف بشاگرد و میناب سپری کرد و در سن ۵۱ سالگی در حین انجام وظیفه جان باخت که یاد و خاطره این نیروی خدوم و زحمتکش را گرامی می داریم.

در پنجمین جلسه ستاد دیه آزادی ۱۹ مددجو فراهم شد

■ به گزارش پایگاه اطلاع رسانی زندانهای هرمزگان در این جلسه پرونده نوزده مددجو با بدهی بیش از ۴ میلیارد و۲۱۱میلیارد ریال مطرح که با موافقت و اقدامات شایسته اعضای هیئت مدیره ستاد دیه مقدمات آزادی هر۱۹مددجو فراهم شد .

مدیر عامل ستاد دیه استان گفت : با تلاش کارشناسان ستاد دیه استان مبلغ یک میلیارد و۵۲۰میلیون ریال نیز از شکات تخفیف گرفته شد ."احمد مرادی نژاد" افزود : از سوی کمیته امداد امام خمینی (ره)و ستاد دیه استان هم مبلغ ۹۶ میلیون و ۵۰۰هزار ریال آزادی این مددجویان کمک بلا عوض شد.وی جرم این مددجویان را قتل غیر عمد ، صدمه بدنی غیر عمد، مهریه و محکومیت مالی عنوان کرد .

مدیر عامل ستاد دیه استان گفت : همچنین مددجویی که از پارسال به جرم قتل غیر عمد و به پرداخت ۴۰۰میلیون ریال دیه محکوم و در زندان به سر می برد با تلاش کارشناسان ستاد دیه استان ، اولیاء دم بدون دریافت هیچ وجهی رضایت بی قید و شرط خود را اعلام کردند . "مرادی نژاد" تصریح کرد : برای تاسی و تشویق دیگر خانواده ها به امر خداپسندانه ستاد دیه مبلغ ۱۶ میلیون ریال هزینه سفر عتبات عالیات به پدر ومادر مقتول و ۲ نفر از کسانی که برای کسب رضایت خانواده مقتول تلاش کردند، اهدا کرد .

اردوی فرزندان شاهد و ایثارگر در "گنو"

■ به همت بنیاد شهید و امور ایثار گران شهرستان حاجی آباد ۴۰ نفر از فرزندان شاهد و ایثار گر به اردوی یک روزه به مجموعه تفریحی و گردشگری گنو اعزام شدند.

دستگزین رئیس بنیاد شهید و امور ایثارگران اتاق هرمزگان با حضور در جمع این عزیزان ضمن تبریک فرارسیدن هفته وحدت و میلاد پیامبر (ص) طی سخنانی اظهار داشت: شما فرزندان شهدا و ایثارگران امروز مسئولیت خطیری بر دوش دارید و باید بیش از گذشته درصحنه های علمی و تکنولوژی افتخار آفرینی کنید و با هوشیاری و حضور در صحنه راه پدران خود را ادامه دهید.

روابط عمومی ناحیه یک اول شد

■ به گزارش روابط عمومی اداره آموزش و پرورش ناحیه یک بندرعباس ، بر اساس ارزیابی صورت گرفته در سازمان آموزش وپرورش استان و بر مبنای درج اخبار و گزارشات ارسالی به سایت آموزش وپرورش ، روابط عمومی این ناحیه با درج بالغ بر ۲۵۰خبر مقام اول این ارزیابی را در بین نواحی و مناطق مختلف استان از آن خود کرد .

دادعلی پور رئیس این اداره ضمن تبریک این موفقیت به این واحد اداری گفت : امیدوارم با اجرای طرح ها و برنامه های ابتکاری روابط عمومی این ناحیه در کشور نیز مقام اول را از آن خود کند .

موسسه مالی و اعتباری قوامین رکورددار نرخ سود بانکی

شعبه۱۷ شهریور ،آدرس : میدان شهربانی ، روبروی بازار مرکزی تلفن : ۲۲۳۶۶۱۱ و ۲۲۴۴۶۱۷

موسسه مالی و اعتباری قوامین