اخبار حوادث

رئیس پلیس مبارزه با مواد مخدر :

۵۷ هزار کیلوگرم انواع مواد مخدر کشف شد

■ رئیس پلیس مبارزه با مواد مخدر هرمزگان گفت: در ۱۱ ماه سال جاری ۵۷ هزار کیلو گرم انواع مواد مخدر در سطح استان کشف و ضبط شده است.

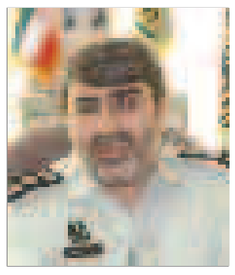

سرهنگ امیر رضایی در جمع خبرنگاران بیان داشت: از انواع مواد کشف شده ۵۱۱ کیلو گرم کرآک، ۲۸۰ کیلو گرم هروئین، ٤٦ تن تریاک، یک تن حشیش و ٦٦ هزار انواع آمپول های روان گردان از قاچاقچیان کشف شده است .

وی با بیان اینکه سوداگران مرگ با ترفندها و شیوه‌های جدیدی به اغفال جوانان اقدام می کنند، اظهار داشت: در ۱۱ ماهه سال جاری ۲ هزار و ۸۰۰ نفر از قاچاقچیان دستگیر، ۱۵۲ باند مواد مخدر منهدم شده و همچنین ۷۱٤ دستگاه خودرو و ۲٤ قبضه اسلحه کشف شده است . رئیس پلیس مبارزه با مواد مخدر هرمزگان افزود: در راستای مقابله با عوامل تهیه و توزیع در سطح شهرهای استان ۱۲٦ محله از وجود فروشندگان و توزیع کنندگان مواد مخدر پاکسازی شده است .

رضایی اضافه کرد: از ابتدای سال جاری تاکنون در بندرعباس یک هزار و ۵۰۰ نفر از عوامل خرده فروش محله ای دستگیر و به مراجع قضایی تحویل داده شده‌اند .

وی با اشاره به وجود معتادین پرخطر در بندرعباس اظهار داشت: متاسفانه یکی از مشکلات جمع آوری معتادین پرخطر در سطح شهر بندرعباس عدم وجود اردوگاه نگهداری معتادین است . رئیس پلیس مبارزه با مواد مخدر هرمزگان افزود: نیروی انتظامی برای جلوگیری از گرایش جوانان به مواد مخدر آموزش را در دستور کار خود قرار داده است .

رضایی تاکید کرد: باید دستگاه‌های اجرایی صدا و سیما و مطبوعات با تبلیغ و برنامه‌سازی آموزش‌های پیشگیری از اعتیاد را به عنوان یک فرهنگ در بین جوانان ترویج کنند. وی افزود: آموزش خانواده ها و جوانان باید به گونه‌ای باشد که جوانان فرهنگ نرفتن بسوی مواد مخدر را از ضروریات زندگی خود بدانند .

برخورد دو خودروی سواری پراید و کامیون دربلوار راه آهن

■ تصادف بین دو دستگاه خودروی سواری پراید و کامیون دربلوار راه آهن بندرعباس منجر به کشته و زخمی شدن ۵ نفر راننده و سرنشین خودرو سواری شد .

به گزارش پایگاه اطلاع رسانی پلیس ماموران راهنمایی و رانندگی استان از یک فقره تصادف فوتی در بلوار راه آهن مطلع و بلافاصله به محل اعزام شدند .

بنا به این گزارش ماموران پلیس راهنمایی و رانندگی استان پس از حضور در محل مشاهده نمودند یکدستگاه خودرو سواری پراید برانندگی و سرنشینی ۵ نفر بنامان "حسین - ح "، "حمیده - خ "، "فریده - خ "، "فریناز - ض" و "پارسا - ح " به قسمت عقب یکدستگاه کامیون برخورد که در این حادثه چهار نفر فوت و نفر ردیف پنجم مصدوم شده که با تلاش عوامل راهنمایی و رانندگی و اورژانس اجساد متولیان ومصدومین به بیمارستان شهید محمدی بندرعباس منتقل گردید .

گفتنی است ؛کارشناس تصادف راهنمایی و رانندگی استان با حضور در صحنه وترسیم کروکی علت حادثه را بی احتیاطی از جانب راننده پراید وعدم توجه به جلو نسبت به کامیون اعلام کرد .

توقیف اتوبوس حامل کالای قاچاق و رد رشوه توسط پلیس آگاهی

■ رئیس پلیس آگاهی استان هرمزگان از شناسایی و توقیف یکدستگاه اتوبوس حامل مشروبات الکلی و رد رشوه توسط عوامل اداره مبارزه با قاچاق استان خبر داد .

به گزارش پایگاه اطلاع رسانی پلیس ،سرهنگ اصغر قطب زاده رئیس پلیس آگاهی استان هرمزگان با اعلام خبر شناسایی و توقیف یکدستگاه اتوبوس حامل کالای قاچاق ومشروبات الکلی گفت : ماموران اداره مبارزه با قاچاق کالا و ارز استان درپی کسب خبر واصله مبنی بر بارگیری مشروبات الکلی توسط یکدستگاه خودرو اتوبوس موضوع را به صورت ویژه در دستور کار قرار دادند .

رئیس پلیس آگاهی استان هرمزگان افزود: ماموران اداره مبارزه با جرائم اقتصادی استان پس از بررسی صحت و سقم موضوع به محل واقع درپایانه مسافربری بندرعباس اعزام و خودرو را شناسایی و دربازرسی از آن جاسازیهای خودرو را شناسایی و ۳۳۳ شیشه مشروبات الکلی خارجی از نوع ویسکی و ۵۰ جین پوشاک کشف و ضبط کردند .

سرهنگ قطب زاده خاطر نشان کرد : ماموران اداره مبارزه با قاچاق کالا و ارز استان در این رابطه یکنفر متهم صاحب خودرو بنام "ر-پ " دستگیر که متهم دستگیر شده جهت رهایی خود محموله وخودرو، پیشنهاد مبلغ ۱۰ میلیون تومان رشوه به ماموران نمود .

رئیس آگاهی استان هرمزگان تصریح کرد :ماموران اداره مبارزه با قاچاق کالا و ارز پلیس آگاهی استان ضمن رد پیشنهاد رشوه ،مراتب را صورتجلسه ومتهم را جهت سیر مراحل قانونی به پلیس آگاهی استان منتقل کردند .

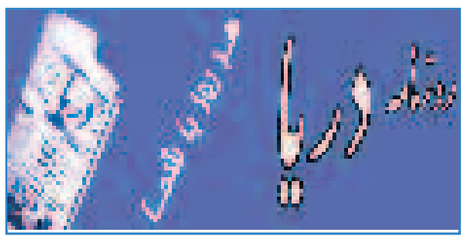

با حضور وزیر کشور در بندرعباس؛

همایش مسوولان امنیتی استانهای جنوبی و شرقی برگزار شد

همایش یکروزه منطقه ای مسوولان سیاسی امنیتی استانهای جنوبی و شرقی کشورشامل سیستان و بلوچستان ،کرمان ،یزد فارس ،بوشهر - هرمزگان ،چهار محال و بختیاری و کهگیلویه و بویر احمد با حضور وزیر کشور در بندرعباس برگزار شد .

مصطفی محمد نجار پس از پایان این همایش منطقه ای در گفت و گوی اختصاصی با ایرنا اظهار داشت: در این همایش منطقه ای مسائل هر استان مورد بررسی قرار گرفته و راهکارهای مناسب اتخاذ می گردد .وی اضافه کرد: یکی از نتایج این همایش های منطقه ای که به ابتکار وزارت کشور برگزار می شود، هماهنگی بیشتر نیروهای نظامی و انتظامی و استانداری هاست . به گفته وزیرکشور برخی مسایل مطرح شده نیز در تهران پیگیری و نتیجه آن اعلام می شود .

وزیرکشور در پاسخ به سوالی درباره راهکارهای دولت برای ایجاد همگرایی بیشتر در کشور در آستانه هفته وحدت اظهار داشت: راهپیمایی ۲۲بهمن نقطه اوج همگرایی ملت بود و دستگیری ریگی نیز که با شادمانی و حمایت مردم و به ویژه اهل سنت همراه بود از جمله کارهای دولت است که به ایجاد همگرایی بیشتر کمک کرد.

استاندار هرمزگان

همایش فین شناسی آغاز شناخت هرمزگان است

اولین همایش فین شناسی صبح پنجشنبه با حضور مسئولان و مردم هرمزگان درشهر فین برگزارشد.

استاندار هرمزگان دراین همایش گفت: شناسایی و شناخت ظرفیت های مناطق مختلف هرمزگان پروژه‌ای است که از منطقه فین آغاز شده است.

هاشمی تختی ظهر پنجشنبه با حضور در همایش فین شناسی اظهار داشت: انجمن توسعه راهبردی منطقه فین می تواند به عنوان یکی از الگوهای کارآمد و شاخص به مباحث توسعه استان واقع شود.وی با اشاره به اینکه پایه و شناخت ظرفیت های مناطق مختلف هرمزگان از مهرماه گذشته از منطقه فین آغاز شده است، گفت: نخبگان و فرهیختگان منطقه فین بندرعباس بنابر اعلام آمادگی خود منطقه خود را به عنوان پایلوت امریاد شده انتخاب کرده‌اند. استاندارهرمزگان افزود: شناساندن مناطق و ظرفیت آن در استان علاوه بر توسعه روز افزون هرمزگان سبب تاثیرگذاری در بخش های مختلف ملی نیز می شود. هاشمی تختی با اشاره به برخی از حرف ها و مباحث پیش آمده که به صورت انتقادهای نازیبا بنا بر بی اطلاعی برخی از افراد منطقه روی داده است، ادامه داد: طی ملاقاتی که در چند مرحله با چنین افرادی داشته ایم بارها به آنها اعلام کردیم که حرکت انجمن فین شناسی یک حرکت خیرخواهانه و ریشه‌ای مردمی دارد.

هاشمی تختی در پایان با اشاره به بحث های مختلف انجمن فین شناسی خاطرنشان کرد: امید است خروجی این همایش سبب وقوع تاثیرات مطلوب در بخش توسعه فین شود.همایش پیاده روی فین با استقبال گسترده روبرو شد.اولین همایش فین شناسی در شهر فین با همایش بزرگ پیاده روی به مسافت دو کیلومتر از ورودی شهر تا استخر فین برگزار شد.

حضور گسترده مسئولان اجرایی و محلی و استقبال جمع کثیری از مردم هرمزگان در همایش نویدبخش علاقمندی هرمزگانیها از چنین مراسمی بود . حاجی زاده دبیرهمایش با تشکر از حضور پررنگ مردم و مسئولان گفت: تاکنون در بخش خصوصی وبامشارکت مردمی چنین همایشی برگزار نشده و برگزاری این همایش بصورت خودجوشی و بدور از شائبه های سیاسی بود ومشارکت مردمی نقش تاثیرگذاری در برگزار ی آن داشته است .

حاجی زاده با بیان اینکه فعالیت ها و اهداف انجمن فین راهبردی توسعه فین در آینده شهرستانی همانند بندرعباس را در برمی گیرد، اظهار داشت: تقویت دستگاه های دولتی در منطقه فین بنا بر وسعت جمعیت آن یکی از محورهایی است که در این انجمن می تواند قابل پیگیری باشد .

در پایان این همایش به قید قرعه به تعدادی از شرکت کنندگان هدایایی همانند سکه بهار آزادی، دوچرخه و وسایل ورزشی اهدا شد .

فرج زاده نماینده مردم در مجلس: هدف همایش فین شناسی بیان ظرفیت های منطقه است

نماینده حوزه انتخابیه بندرعباس در مجلس گفت: هدف انجمن فین شناسی بیان ظرفیت های منطقه است.فرج زاده در حاشیه برگزاری همایش فین شناسی که با بخش های مختلفی همانند علمی و جشنواره ای آغاز شده است، اظهار داشت: شناسایی و شناساندن فرهنگ اصیل و ظرفیت های طبیعی هر منطقه در واقع به معنای قدم های نخستین در راه توسعه پایدار آن منطقه به شمار می رود .

فینی بخشدار فین: جاذبه های گردشگری فین باید معرفی شود

فینی بخشدار فین گفت: هدف از برگزاری چنین همایشی معرفی و شناساندن جاذبه های گردشگری و تاریخی این منطقه به مردم هرمزگان است و این مهم با مشارکت مردم منطقه وسایر نقاط باید عملی گردد.در حال حاضر بخش فین ۲۸۰۰۰نفر جمعیت داشته و سابقه بخشداری آن به ۵۲ سال پیش برمی گردد .وی در پایان خواستار توجه جدی مسئولان در تاسیس فرمانداری فین واحداث شهرک صنعتی جهت اشتغال زایی در فین شد.همچنین شهردار فین در حاشیه خبرنگار ما با اظهار خرسندی از استقبال چشمگیر مردم ومسئولان گفت: بسیار خرسندیم که چنین همایشی برای اولین بار در شهر فین که ادبستان جنوب نامیده شده برگزار می شود.وی گفت: تلاشهای شبانه روزی کمیته های شبانه روزی واهالی خونگرم فین امروز نشان دهنده ظرفیتها و قابلیتهای فراوان این منطقه است که حیف است مهجور بماند ، چرا که اهالی هنرمند وهنردوست فین امروز تمامی قابلیتهای هنری و فرهنگی خود را در نمایشگاه به نمایش گذاشته اند و مردم هرمزگان هم با بازدید از این توانمندیها به آنان خسته نباشید می گویند.

گفتنی است ؛ این همایش که با مشارکت ادارات و مردم فین به مدت دو روز ۱۳و ۱٤ اسفندماه در شهر فین برگزار شد وبا قرائت مقالات هفده گانه به بررسی قابلیتها و توانمندیهای منطقه پرداخته و اختتامیه آن غروب جمعه در بام فین برگزار شد.

برنامه های جانبی چون برگزاری نمایشگاه صنایع دستی در بام شهر فین و چربه مارم ،پخت انواع غذاها و شیرینی های سنتی و محلی وعرضه هنرهای دستی ونمایشگاه عکس و نقاشی طبیعت ومعرفی آثار تاریخی چون رودخانه های سرزه و رضوان سدلاور-مجموعه چهاربرکه- بام فین - حمام های قدیمی -قلعه تاریخی فین منظریه و.... موسیقی سنتی و نمایشنامه و... زینت بخش این همایش بود...

معاون پیشگیری سازمان بهزیستی هرمزگان خبر داد

افزایش مراکز مشاوره ژنتیک در سال آینده

معاون امور فرهنگی و پیشگیری سازمان بهزیستی هرمزگان در گفتگوی اختصاصی با خبرنگار "دریا" گفت: در حال حاضر یازده دستگاه غربالگری در هشت شهرستان استان فعال هستند و در صورت تامین اعتبار در سال آینده در چهار شهر دیگر استان این دستگاهها خریداری راه اندازی می شود .

صابری گفت : در ۹ ماهه اول امسال ۸ هزار و ۱٤ نوزاد در سطح استان مورد غربالگری قرار گرفتند و ۱۰۲ نفر به مراکز تشخیص شنوایی ارجاع شدند که از این تعداد ۸٦ نفر مراجعه کرده اند . وی با بیان اینکه در حال حاضر دو مرکز تشخیصی در بهزیستی استان وجود دارد ، خاطر نشان کرد : با راه اندازی چهار مرکز غربالگری در سال آینده ، نیاز به مراکز تشخیصی (کلنیک های شنوایی شناسی) بیشتری می باشد . صابری تعداد کودکان مورد معاینه قرار گرفته شده در برنامه پیشگیری از تنبلی چشم استان را تاکنون ۵۰ هزار و ۷۰٤ نفر اعلام کرد که ده درصد این افراد به بینایی سنج ارجاع داده شدند و از این تعداد تاکنون ٦۲ درصد مراجعه داشته اند .وی گفت : تاکنون تعداد ۱٦۳ نفر از افراد نیازمند جهت تهیه عینک برای درمان مورد خدمات مددکاری گرفته اند .صابری برگزاری دوره مشاوره ژنتیک با حضور ۲۰ نفر از پزشکان و پرستاران را از دیگر برنامه های این معاونت ذکر کرد که در سال آینده از ۲ مرکز به ۹ مرکز مشاوره ژنتیک افزایش یابد .

وی گفت : در سال گذشته در چهار روستای قشم و امسال نیز در چهار محله شهر "فین" و "رضوان" طرح محب اجرا شد . به گفته ی صابری تاکنون در ۲۸ محیط کار، ۲۰ مهدکودک ، ۱۳۹ مدرسه و سه دانشگاه و ۲٤ محله در سطح روستاها و شهرهای استان برنامه آموزشی پیشگیری از اعتیاد برگزار گردید . وی افزود : ۵۵۱۸ نفر از طریق حرفه آموزان مجتمع های بهزیستی و آموزشیاران نهضت سواد آموزی، آموزش پیشگیری از معلولیتها را فرا گرفتند .

هشدار پلیس در خصوص پیشگیری از جعل عنوان "پلیس"

معاون اجتماعی فرماندهی انتظامی در راستای پیشگیری از جعل وسوء استفاده از عنوان پلیس توصیه و هشدار های انتظامی مربوطه را ارائه کرد .

به گزارش پایگاه اطلاع رسانی پلیس ، سرهنگ پاسدار سید اصغر محمودی معاون اجتماعی فرماندهی استان هرمزگان در راستای پیشگیری از جعل و سوء استفاده از عنوان پلیس ومامور انتظامی توسط افراد متقلب بیان نمود : همه ما در اخبار وحوادث در رسانه ها با مواردی روبه رو می شویم که از دستگیری ماموران تقلبی توسط نیروی انتظامی حکایت دارد .

معاون اجتماعی استان هرمزگان افزود : افرادی که در پوشش ماموران انتظامی و غیره معمولا با روحیه ای ماجرا جویانه مرتکب انواع جرمها از جمله دزدی ،باجگیری وکلاهبرداری ،اعمال منافی عفت و حتی قتل می شوند که استفاده از لباس ماموران نیروی انتظامی ،یکی از شگردهایی است که مجرمان آگاهانه و با اهداف خاص به آن متوسل می شوند . سرهنگ محمودی به منظور آگاهسازی شهروندان و پیشگیری از این قبیل حوادث به شهروندان توصیه نمود .

۱ - آیا می دانید مامورین نظامی و انتظامی و امنیتی و یا هر دستگاه دولتی دیگر در مراجعه به افراد، موظف به ارائه کارت شناسایی معتبر می باشند .

۲ - شهروندان با آگاهی ودرایت خود مامورین تقلبی را از رسیدن به اهداف شومشان ناکام نمایند .

۳ - درخواست کارت شناسایی معتبر از ماموران انتظامی و امنیتی حق مسلم همه شهروندان است .

٤ - جاعلین عنوان مامور انتظامی و امنیتی معمولا از طریق بزرگ نمایی تخلفات و احیانا نقاط ضعف افراد و با شیوه ارعاب اقدام به اخاذی وسوء استفاده از قربانیان خود می کنند .

۵ - مامور بودن نیروها پلیسی ،با کارت شناسایی معتبر وحکم ماموریت ثابت می شوند نه با تجهیزات پلیسی همراه آنان .

معاون اجتماعی فرماندهی انتظامی استان هرمزگان درپایان از شهروندان خواست درصورت مواجعه شدن با موارد مشکوک به جعل عنوان مراتب را سریعا از طریق تلفن ۱۱۰ به پلیس منعکس نمایند .

مسابقات بدمینتون پیشکسوتان با معرفی برترین ها پایان یافت

هشتمین دوره مسابقات بدمینتون پیشکسوتان قهرمانی کشور با معرفی نفرات و تیم های برتر در بندرعباس پایان یافت.

مسابقات قهرمانی پیشکسوتان بدمینتون در بندرعباس بامعرفی نفرات برتر پایان یافت . رضا روشن امید از هرمزگان در رده سنی ۳۵+ سال، حسن صالحی در ٤۰+ سال، و غلامحسین یزدان پناه از اصفهان در ۵۵+ سال، علی محمد قاسمی از مازندران در ٤۵+ و فرهنگ ساعی از تهران در ۵۰+ سال در بخش یک نفره عنوان های نخست را بدست آوردند .

همچنین در مسابقات بدمینتون دو نفره تیم غلامرضا مددیان از آذربایجان شرقی و حسن صالحی از اصفهان در رده سنی ۳۵ سال و تیم یوسف صنعتگران و فرهنگ ساعی از تهران در رده سنی ٤۵ سال نشان طلا را به گردن آویختند . گفتنی است ؛ این دوره از مسابقات با حضور ٦٦ ورزشکار از استان های تهران، مرکزی، آذربایجان غربی و شرقی، فارس، زنجان، هرمزگان، بوشهر، اصفهان، مازندران، سیستان وبلوچستان، لرستان، کرمان خراسان شمالی و سمنان در ۲ روز در سالن فجر بندرعباس برگزار شد.

مدیر آموزش و پرورش استثنایی استان :

بازدیدها ، کارشناسانه باشد

به گزارش روابط عمومی مدیریت آموزش و پرورش استثنایی استان ؛ جلسه شورای اداری مدیریت آموزش و پرورش استثنایی استان با حضور کارشناسان حوزه در محل دفتر مدیرآموزش و پرورش استثنایی برگزار گردید .

"موسی جم" پس از بیان ضرورت برگزاری جلسات به منظور هماهنگی و پیشبرد امورگفت: مجموعه کارشناسان مدیریت آموزش و پرورش استثنایی ، افراد پر تلاش و متخصص در این زمینه هستند و قطعاً اگر این درایت و تلاش نباشد ، ساختار آموزش در مدارس استثنایی دچار مشکل می شد وی ادامه داد: می خواهیم یک جو صمیمانه در بین کارکنان ایجاد شود و همه درکنارهم امورآموزش و پرورش استثنایی را به سمت جلو پیش ببریم. شما باید بدنبال کسب دانش باشید و هر روز بر اطلاعات خود بیافزاید. آنها را تحلیل و تفسیر کنید و نظرات سازنده و جدید ارائه نماید و نظرات خود را به مدارس انتقال دهید و ایده ها و طرح های نو اجرا نمایید. "جم" ادغان نمود: اجرای بهینه طرح ها با نظارت مستمر امکان پذیر خواهد بود. پس ارزیابی از آموزشگاهها را در برنامه کاری خود بگنجانید و بازخورد لازم را به آنها ارائه نمایید.در پایان جلسه هریک از کارشناسان مسائل حوزه خود را بیان کردند.

آموزش و پرورش

رئیس سازمان آموزش و پرورش استان تاکید کرد

رشد وضعیت آموزشی در مدارس

■ به گزارش روابط عمومی اداره آموزش و پرورش ناحیه یک بندرعباس ، شورای معاونین مشترک سازمان آموزش و پرورش استان و آموزش و پرورش ناحیه یک به منظور بررسی مسائل و مشکلات این ناحیه آموزشی و بیان راهکارهای رفع موانع با حضور آخوندی رئیس آموزش و پرورش استان و دادعلی پور رئیس ناحیه یک در محل سالن کنفرانس ناحیه یک برگزار شد .

رییس سازمان آموزش و پرورش استان با تبریک ولادت با سعادت پیامبر اکرم (ص) و هفته وحدت به بیان فضایل و کرامات آن حضرت پرداخت و گفت : پیامبر (ص) با هیچکس خصومت نداشت مگر با کسانی که بر علیه عقیده الهی او قیام می کردند . احمد آخوندی سپس در مورد وضعیت آموزش و پرورش استان ،گفت : افت و رشد وضعیت آموزش و پرورش استان در شاخصه های مختلف بستگی به عملکرد ها در نواحی یک و دو بندرعباس ، بالاخص در ناحیه یک بعلت گستردگی حوزه جغرافیایی و تعدد و تراکم فضاهای آموزشی زیر مجموعه آن دارد .

وی همچنین مدیران و معاونین زیر مجموعه خود را به دغدغه بیشتر در مسائل آموزشی و تربیتی فرا خواند و گفت :اهمیت این مسئله به حدی است که بایستی تمام وقت باید در این باره اندیشه کنید .

رییس اداره آموزش و پرورش ناحیه یک بندرعباس نیز در این جلسه به بیان مشکلات آموزشی - رفاهی و پرورشی موجود در این ناحیه پرداخت و از رئیس سازمان و تصمیم گیران این حوزه خواست که به علت گستردگی این ناحیه آموزشی توجه ویژه ای به آن داشته باشند . سپس معاونین نیز به تشریح عملکرد و مشکلات حوزه خود پرداختند و در نهایت تصمیماتی جهت رفع مشکلات اتخاذ شد .

افتتاح نمایشگاه و دستاوردهای دانش آموزی

■ به گزارش روابط عمومی اداره آموزش و پرورش ناحیه یک بندرعباس، با هدف شکوفاسازی استعداد دانش آموزان مقطع راهنمایی مدارس ناحیه یک، نمایشگاهی از دستاوردها و ابتکارات دانش آموزان در مدرسه راهنمایی نمونه دولتی جامعه الصادق افتتاح گردید.

برگزاری گفتمان های دینی در دبیرستان آیت الله خامنه ای

■ جلسه گفتمان های دینی با محوریت فضیلت نماز در دبیرستان نمونه دولتی آیت الله خامنه ای با حضور ارجمند رئیس ستاد اقامه نماز شهرستان بندرعباس و مسئول شورای هماهنگی تبلیغات اسلامی استان ویژه دانش آموزان خوابگاهی در محل نمازخانه آموزشگاه برگزار گردید.

گفتنی است ؛ نماز مغرب و عشاء به امامت حاج آقا ارجمند اقامه شد و در خصوص فضیلت نماز و جایگاه این رکن مهم اسلام بطور مبسوط سخنرانی نمودند.

تجلیل از فرزندان شاهدناحیه یک

■ به گزارش روابط عمومی اداره آموزش و پرورش ناحیه یک بندرعباس ، با پایان یافتن امتحانات نوبت اول مدارس و اعلام نتایج آزمونهای دانش آموزان ، از ۹۰ تن از دانش آموزان موفق طرح پراکنده شاهد این ناحیه آموزشی تجلیل شد. این مراسم در کانون غدیر و با حضور مسئولان بنیاد شهید و امور ایثار گران استان و آموزش و پرورش ناحیه یک بندرعباس و سازمان آموزش و پرورش هرمزگان و خانواده های معظم شهدا و ایثار گران برگزار شد .

در این مراسم نقوی از پیشکسوتان آموزش و پرورش طی سخنانی به اهمیت و ارزش کسب علم و دانش دراسلام پرداخت و با توجه به ولادت پیامبر (ص) توجه خاصی به طلب علم و دانش داشتند و آن را فریضه ای برای مسلمانان زن و مرد می داند .

در پایان مراسم نیز از دانش آموزان شاهد تجلیل بعمل آمد و جوایزی به رسم یادبود به این دانش آموزان اهداء شد .

مدیر آموزش و پرورش استثنایی استان :

آموزگاران مواردی را که ارجاع می شود بررسی کنند

■ در کارگاه آموزشی آموزگاران مراکز اختلالات یادگیری که به منظور ارتقاء سطح دانش و ارائه آخرین دستاوردهای آموزشی به دانش آموزان دارای اختلالات یاد گیری در سالن اجتماعات ایوب بندرعباس برگزار گردید . "موسی جم" مدیر آموزش و پرورش استثنایی استان خطاب به آموزگاران گفت: "موشکافانه مواردی راکه به شما بازگو می شود بررسی کنید و مسائل و مشکلات رفتاری و اختلالات آنها را به صورت کارشناسانه پیگری ها نمایید وتا نتیجه مطلوب کار خود را دنبال کنید.

وی در ادامه ، برگزاری این کارگاهها را جهت بهره برداری از تجربیات اساتید و صاحب نظران رشته اختلالات یادگیری مفید دانست و اذعان نمود: شما می بایستی از این کلاسها به گونه ای استفاده نمایید که هر زمان خواستیم مرکز اختلالات یادگیری جدید راه اندازکنیم شما به عنوان استاد، توانمندیهای کسب شده را به دیگران انتقال دهید.

وی یاد آور شد: هم اکنون در استان سه مرکز اختلالات یادگیری مشغول خدمت رسانی به دانش آموزان دارای اختلالات یادگیری هستند که این اختلالات یک اصطلاح عام است که به گروه ناهمگنی از اختلالات اطلاق می شود. همچنین وجه مشخصه این اختلالات وجود مشکلات مهم در کسب و استفاده از تواناییهای شنیدن ، صحبت کردن ، خواندن ، نوشتن ، استدلال کردن و یا توانایی های ریاضیات می باشد. وی گفت :این اختلالات به طور ذاتی در فرد وجود دارند و چنین استنباط می شود که علت آن نقص در سیستم اعصاب مرکزی می باشد. با این وجود یک اختلال یادگیری ممکن است، هماهنگ و همانند با سایر شرایط معلولیت (نظیر نقایص بینایی و عقب ماندگی ذهنی ، اختلالات هیجانی و اجتماعی) وجود داشته و یا همراه با تأثیرات اجتماعی(مانند تفاوتهای فرهنگی ، آموزش و تعلیم نا کافی و نا مناسب ، عوامل روانزاد) دیده شود.ولی در عین حال این اختلالات نتیجه مستقیم چنین شرایط یا تأثیراتی نمی باشد.

موسسه مالی و اعتباری قوامین
رکورد دار نرخ سود بانکی
رسالت شمالی میدان صادقیه خیابان مصطفی خمینی نبش خیابان شلمچه
تلفن : ۳-۶۶۸۵۴۹۱
موسسه مالی و اعتباری قوامین