دریا
سال نهم
شماره ۱۰۶۶
شنبه
۶ شهریور ۱۳۸۹
۱۷ رمضان ۱۴۳۱
۲۸ آگوست ۲۰۱۰

معاون برنامه ریزی استانداری :

خدمات دولت در هرمزگان بی نظیر است

معاون برنامه ریزی استانداری هرمزگان گفت: هفته دولت فرصت مناسبی است که کام مردم شریف را از خدمات خدمتگزاران خود شیرین نماییم. عبدالرضا ناطق در آیین افتتاح طرح های عمرانی هفته دولت در شهرستان رودان با بیان این مطلب افزود: خوشبختانه در سایه رویکرد عدالت محوری دولت نهم و دهم ، خدمات بزرگی در کشور انجام شده است که جایگاه هرمزگان در این مسیر ممتاز است. وی اجرای طرح های بزرگ عمرانی را حاصل اهتمام ویژه مقام عالی دولت در استان و تلاش های مستمر همه مدیران دستگاه های اجرایی برشمرد و ضمن قدردانی از تلاش های انجام شده، اظهارداشت: خوشبختانه در فضای مشارکت و همکاری و همدلی ، شاهد روند رو به رشد توسعه و پیشرفت استان در ابعاد مختلف هستیم که جایگاه هرمزگان را در کشور ممتاز نموده است. معاون برنامه ریزی استانداری هرمزگان در ادامه یادآورشد: باید بگونه ای اقدام کنیم که حاصل همه فعالیت ها رضایتمندی مردم و ارایه هرچه بیشتر و بهتر خدمات به آنان باشد.به گفته ناطق؛امسال ۵۰۰ طرح عمرانی با بیش از سه هزار و ۶۷۸ میلیارد ریال اعتبار در استان هرمزگان آماده بهره برداری است که سهم شهرستان رودان ۵۵ طرح به ارزش ۱۰۵ میلیارد ریال می باشد.وی در تشریح پروژه های افتتاحی این شهرستان ، اظهار داشت:آب رسانی به روستای زرد شمع ، افتتاح مرکز بهزیستی جغین ، افتتاح سالن چند منظوره جغین، افتتاح خوابگاه ،آسفالت کوچه ها و معابر رودان ، افتتاح خوابگاه شبانه روزی دکتر حسابی ، پنج پروژه ای بود که به نمایندگی از ۵۵ طرح عمرانی در رودان افتتاح و پشتوانه سازندگی در این شهرستان گردید. معاون برنامه ریزی استانداری در خاتمه نوآوری در تدوین برنامه ها، تمرکز بر پروژه های شاخص دستگاه ها، تاکید بر آگاهی بخشی عمومی و...را از جمله نکات مهم در تدوین برنامه های هفته دولت دانست.

روی خط خبر

معاون عمرانی استانداری تاکید کرد

تعامل دستگاه های اجرایی تعاونی های مسکن فرهنگیان

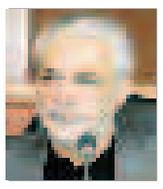

◆ معاون عمرانی استانداری هرمزگان گفت : تمام دستگاه های اجرایی با بررسی جوانب قانونی نهایت همکاری و مساعدت با تعاونی های مسکن فرهنگیان را داشته باشند.

محمد نصوری افزود: دستگاه های اجرایی باید با بهره گیری از تمام ظرفیت ها در راستای حل مشکلات تعاونی های مسکن فرهنگیان گام بردارند.

وی با اشاره به اینکه بسیج همه عوامل می تواند دغدغه تامین مسکن فرهنگیان را بطور بنیادی حل و فصل نماید ادامه داد: به فرو کاستن از دغدغه های معیشت فرهنگیان خدمت به قشر بزرگ فرهنگیان و از جمله وظایف کاری است و از این رو نباید از هیچ تلاشی در این زمینه فرو گذار کرد.

درادامه مدیر کل آموزش و پرورش هرمزگان گفت: تعداد اعضا تعاونی های مسکن فرهنگیان بیش از سه هزار نفر از شهرهای مختلف می باشد و بیش از یک هزار و ۵۰ نفر از این تعداد عضو تعاونی های مسکن شهر بندرعباس هستند .

احمد آخوندی با بیان اینکه تاکنون همگامی و مساعدت استاندار و معاونان ایشان را در جهت حل مشکلات تعاونی ها مسکن ستودنی قابل تقدیر است افزود: حل بیش از پیش مشکلات تعاونی های در گرو مساعدت بیشتر مسئولان است .

مدیرعامل توزیع برق :

هرمزگان الگوی استفاده از لامپ کم مصرف در کشور

◆ مدیرعامل توزیع برق استان گفت: استان هرمزگان به لحاظ استفاده از لامپ های کم مصرف الگوی سایر استانها درکشور است.

"محمد صادق وجدانی "افزود: از سال گذشته تاکنون یک میلیون و ۶۰۰ هزار لامپ کم مصرف جایگزین لامپ های معمولی شده است.

وی بیان داشت: یک لامپ کم مصرف حدود ۲۰ درصد لامپ رشته ای برق مصرف می کند. در صورتیکه قیمت تمام شده برق را به ازای هرکیلو وات ساعت ۸۳۲ ریال محاسبه نماییم، با توجه به کاهش مصرف برق به میزان ۶۰ مگاوات،استفاده از لامپ کم مصرف در نهایت هزینه مصرف برق را ۱۵۰ میلیارد ریال کاهش می دهد.

"وجدانی" ادامه داد: هم اکنون به ازای هر مشترک ٤ عدد لامپ کم مصرف در استان استفاده می شود و در حال حاضر نیز در تمام اماکن تجاری لامپ های کم مصرف جایگزین لامپ های معمولی شده است.

مدیرعامل توزیع برق خاطرنشان ساخت: برای کاهش مصرف برق در بخش سرمایشی نیز هم اکنون استفاده از کولر های گازی خورشیدی در دستور کار قرار گرفته و قرارداد آن با سازمان بهره وری انرژی ایران منعقد شده و بزودی طرح پایلوت این نوع کولرها در بندرعباس اجرا می شود که در صورت جایگزینی این کولر ها با کولرهای معمولی مصرف برق ۳۰ تا ٤۰ درصد کاهش می یابد.

نشست کارگروه مهارت آموزی در ابعاد آموزشهای فنی و حرفه ای و مهارتهای زندگی

◆ به گزارش روابط عمومی اداره کل آموزش فنی و حرفه ای هرمزگان: دومین نشست کارگروه طرح مهارت آموزی درابعاد آموزش های فنی و حرفه ای و مهارت های زندگی با حضور اعضا در این اداره کل برگزار شد.

بنابراین گزارش؛ کارگروه با حضورمعاون اداره کل آموزش فنی و حرفه ای،معاون سازمان ملی جوانان،نماینده کمیسیون بانوان،نماینده سمن های کارآفرین، نماینده سپاه امام سجاد(ع) و مسئول های صنفی با هدف برنامه ریزی برای نظارت بر پایگاه های طرح اوقات فراغت تشکیل شد.

در این جلسه،گروه های کارشناسی برای ارزشیابی فنی و نظارت بر پایگاه های اوقات فراغت،بر اساس فرم های مخصوص تقسیم بندی و تاریخ های بازدید مشخص شدند.سازمان های جهاد کشاورزی،جهاد دانشگاهی و هلال احمر نیز در این کمیته عضو می باشند که در این نشست حاضر نبودند.گفتنی است؛ اداره کل آموزش فنی و حرفه ای هرمزگان موفق به کسب رتبه سوم اجرای طرح اوقات فراغت در سال گذشته شد.

با حضور وزیر نفت و استاندار هرمزگان

میدان نفتی "هنگام" به بهره برداری رسید

میدان نفتی هنگام شهرستان قشم با حضور وزیر نفت و هیات همراه، استاندار هرمزگان، سه تن از نمایندگان مردم قشم، بندرعباس، حاجی آباد و خمیر در مجلس شورای اسلامی، مدیرعامل سازمان منطقه آزاد و شمار دیگری از مسوولان افتتاح و مورد بهره برداری قرار گرفت.

وزیر نفت پس از افتتاح میدان نفتی هنگام طی سخنانی افزود: افتتاح این پروژه در اولین روز هفته دولت نمادی از عزت و اقتدار و توانمندی جمهوری اسلامی در کنار افتتاح پروژه ملی نیروگاه اتمی بوشهر محسوب می شود. دکتر میر کاظمی گفت: روزانه ۱۰ هزار بشکه از سبک ترین و مرغوبترین نفت کشور از میدان نفتی هنگام استخراج می شود که این میزان طی دو ماه آینده به ۱۶ هزار بشکه در روز افزایش می یابد. وزیر نفت بیان داشت: مجموعه اول این پروژه نفتی با سرمایه گذاری ۳ هزار و ۵۰۰ میلیارد ریال و طی دو سال به عنوان کمترین زمان ممکن به مرحله تولید رسیده و با صرف هزینه ای معادل هزینه ابتدایی آن، میزان تولید نفت از این میدان به ۳۰ هزار بشکه و در نهایت به ۸۰ هزار بشکه در روز افزایش می یابد.

به گفته میرکاظمی؛ کار مطالعاتی، طراحی، ساخت و نصب تجهیزات و اجرای خطوط لوله خشکی و دریایی و جاکت چاه های پروژه میدان نفتی هنگام بطور کلی توسط پیمانکاران ایرانی طی ۲٤ ماه انجام شده که از نظر شاخص زمانی جزء طرح های بی سابقه دریایی کشور محسوب می شود. استاندار هرمزگان نیز در این آیین گفت: ایران با تلاش همه دلسوزان انقلاب امروز به یک کارگاه عظیم تولیدی و انرژی تبدیل شده که افتتاح میدان نفتی هنگام و نیروگاه اتمی بوشهر بخشی از این توانمندی هاست.

حسین هاشمی تختی، افزود: جزیره قشم با داشتن ذخایرعظیم نفت و جزیره کیش بعنوان منطقه گازی در کنار دیگر نقاط استراتژیک استان زرخیز هرمزگان پشتیبان پروژه های نفت و گاز و انرژی و دیگر صنایع کشور هستند.

استاندار هرمزگان بااشاره به اقدامات شایسته دولت دکتر احمدی نژاد و مدیریت وزارت نفت در طرح های عظیم نفتی کشور بیان داشت: توفیقات مهمی در پروژه های نفتی در کل کشور بویژه در جنوب کشور ایجاد شده که نقش مدیریتی وزیر نفت و همت بلند تلاشگران این صنعت قابل تقدیر است.

رییس سازمان صنایع و معادن خبرداد

بهره برداری از ۳۰طرح صنعتی در "هرمزگان" آغاز شد

رییس سازمان صنایع و معادن هرمزگان گفت: هم زمان با هفته دولت کار بهره برداری از ۳۰طرح صنعتی در این استان آغاز شد.

مهندس علی اباذری در گفت وگو با خبرنگاران این طرح ها را شامل محصولات لبنی، تصفیه آب آشامیدنی، مصالح ساختمانی(تولید شن و ماسه)، درو پنجره پیش ساخته فلزی،بتن آماده،قایق و قطعات فایبرگلاس،تولید آسفالت گرم و همچنین سردخانه دو مداره ذکر کرد.

وی محل اجرای این طرح ها را شهرستان های بندرعباس ،بندرخمیر، بندر لنگه ،بستک ، پارسیان،میناب، سیریک و جزایرهرمز،ابوموسی وتنب بزرگ عنوان و ابراز داشت:هم زمان با هفته دولت و با حضور مسوولان

استان بهره برداری از طرح های مذکور انجام می شود. این مقام مسئول میزان سرمایه گذاری برای اجرای این طرحها را بیش از ۲۲٤ میلیارد ریال عنوان کرد که با مشارکت بخش خصوصی و مساعدت دولت از محل اعتبارات بنگاه های اقتصادی زود بازده تامین شده است .

اباذری خاطر نشان کرد: با بهره برداری از طرح های مذکور زمینه اشتغال بیش از ٤۲۰ نفر از جوانان جویای کار در استان هرمزگان فراهم شده است.

وی با اشاره به بازدید اخیر استاندار هرمزگان،از شهرک ها و نواحی صنعتی و تولیدی این استان بیان داشت: مجموعه مدیریت استان با بررسی و پایش مسائل و مشکلات واحدها و پیگیری های مستمر می کوشند تا چرخه تولید را با سرعت بیشتری به گردش در آورند.

اباذری ابراز امیدواری کرد: با پیگیری های انجام شده توسط مسولان این استان و مساعدت های وزارت صنایع و معادن به زودی شاهد بهره برداری از چند پروژه ملی نیز در هرمزگان خواهیم بود.

وزیر صنایع و معادن :

"هرمزگان" در بین استان های کشور کمترین آلایندگی را دارد

وزیر صنایع و معادن گفت: هرمزگان در مقایسه با دیگر استان های کشور کمترین میزان آلایندگی را دارد.

گزارش پایگاه اطلاع رسانی وزارت صنایع و معادن حاکی است، علی اکبر مهرابیان افزود: این در حالی است که سهم هرمزگان در صنعت پایین نیست .

وی ازهرمزگان بعنوان قطب صنعت فولاد و آلومینیم کشور نام برده و بیان داشته به رغم این،آلایندگی پایینی دارد و این مسئله تعامل خوب بین صنعت و محیط زیست استان را نشان می دهد.

وزیر صنایع و معادن یادآورشد: در جمهوری اسلامی ایران حفاظت از محیط زیست به عنوان یک وظیفه ملی مطرح بوده و مردم و دولت خود را

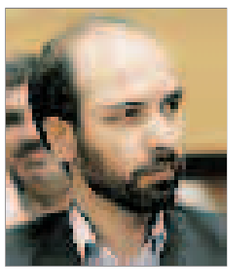

موظف به رعایت آن می دانند و تیم وزارتخانه نیز در این خصوص بسیار موثر و پر انرژی عمل می کند.

محرابیان ابراز داشت: این باور در مدیران وزارت صنایع و معادن، سازمان حفاظت محیط زیست و فعالان صنعتی بوجود آمده است که این تعامل و همکاری به نفع توسعه کشور خواهد بود.

وی، در خصوص جریمه کردن صنایع آلاینده نیز گفت: جریمه کردن یک ابزار است که باید برای رفع آلایندگی اختصاص یابد و این موجب می شود واحدهای آلاینده از غیر آلاینده از یکدیگر مجزا شود.

محرابیان تصریح کرد: از سوی دیگر برای صنایع سبز باید پاداشی را پیش بینی کنیم، نظام تشویق و تنبیه در کنترل آلودگی صنایع نقش موثری دارد و جریمه در کنار پاداش معنی می یابد و تفاوت بین صنایع سبز و صنایع آلاینده موجب می شود که صنایع آلاینده خود را در مسیر صنایع سبز قرار دهند.

با حضور استاندار و جمعی از مسوولان افتتاح شد

بزرگترین قرنطینه نباتی کشور در بندرشهید باهنر

همزمان با اولین روز از هفته دولت پروژه قرنطینه نباتی بندرشهید باهنر بندرعباس با حضور استاندار و معاونین و مدیران استانی به بهره برداری رسید.

مهندس" سید نصیر سیدمحمدی " در مراسم افتتاح این پروژه در بندر شهید باهنر بندرعباس با اشاره به افتتاح پست قرنطینه نباتی شهید باهنر در بندرعباس گفت: مرکز قرنطینه نباتی بندر شهیدباهنر با اعتباری بالغ بر یک میلیارد و ۵۰۰ میلیون ریال در زمینی به وسعت ۱٦٤ مترمربع و با زیربنای ۲۷۵ متر احداث شده که در این ایام به بهره برداری رسید.

رئیس سازمان جهادکشاورزی یادآور شد: استان هرمزگان با داشتن بیش از هزار کیلومتر مرزآبی و وجود بنادر و اسکله های متعدد از جمله بنادر شهید رجایی و باهنر مهمترین استان جهت اجرای برنامه های توسعه قرنطینه گیاهی است.وی با بیان اینکه با افتتاح مرکز قرنطینه گیاهی بندر شهیدباهنر برای شش نیروی کارشناس شغل ایجاد شد، از قرنطینه گیاهی بندر شهید باهنر به عنوان بزرگترین مرکز کنترل صادرات و واردات وترانزیت محصولات کشاورزی کشور نام برد.

وی بیان کرد: سال گذشته ۱۰۰ هزار تن انواع محصولات کشاورزی پس از انجام بازدیدو بررسی های قرنطینه ای از طریق بندر شهید باهنر صادر، ۳۰ هزار تن وارد و ۳۵ هزار تن نیزترانزیت شد.

سید محمدی تصریح کرد: تا قبل از افتتاح این مرکز کارها از طریق مرکز قرنطینه شهید رجایی انجام می شد.به گفته وی بهره برداری از مرکز قرنطینه شهید باهنر موجب نظارت دقیق تر، صرفه جویی در وقت و کاهش هزینه صادرکنندگان و واردکنندگان محصولات کشاورزی می شود.

وی گفت: پنج مرکز قرنطینه نباتی خارجی در سطح این استان فعالیت دارند که از این تعداد دو مرکز در بنادر شهید رجایی و باهنر بندرعباس و مابقی در شهرستان های بندرلنگه، جاسک و فرودگاه بندرعباس مستقر و در حال خدمات رسانی هستند.

رئیس سازمان جهاد کشاورزی هرمزگان نیز در این مراسم با اشاره به اهمیت قرنطینه گیاهی گفت: احداث دو مرکز قرنطینهای در دو بندر مهم کشور)شهید رجایی و شهید باهنر(از جمله اهداف مهم قرنطینه نباتی بوده که با اتمام این دو پروژه حضور مستمر کارشناسان در این دو بندر نظارت این بخش را بیش از پیش دقیقتر ساخته است.

سیدمحمدی از قرنطینه گیاهی به عنوان سدی در برابر ورود عوامل خسارت زای گیاهی از مناطق آلوده یا خارج از کشور نام برد و اظهار داشت: با پیشرفت ارتباطات بین کشورها و توسعه صنعت حمل و نقل میزان تبادلات کالا نیز افزایش یافته به همین دلیل میزان خطر و ریسک انتقال عوامل خسارت زای گیاهی توسط این گونه مبادلات نیز بیشتر شده است.

وی نظارت دقیق قرنطینه نباتی بر ورود محصولات کشاورزی را ضامن حفظ وافزایش میزان تولید محصولات کشاورزی دانست.

به منظور ایجاد تعامل بین آموزش و صاحبان صنایع

مدیر کل فنی و حرفه ای استان از پالایشگاه نفت ستاره خلیج فارس بازدید کرد

به گزارش روابط عمومی اداره کل آموزش فنی و حرفه ای هرمزگان:مدیر کل و مسئول آموزش در صنایع به همراه مسئول روابط عمومی این اداره کل از پالایشگاه نفت ستاره خلیج فارس بازدید کردند.

بنابراین گزارش بازدید با هدف ایجاد تعامل بین آموزش و صاحبان صنایع و نیز نیازسنجی آموزشی در آن شرکت صورت پذیرفت.

این پالایشگاه با مساحت بالغ بر ۷۰۰ هکتار از جمله بزرگترین پالایشگاه های نفت کشور محسوب می شود.دارای چهار بخش یوتولیتی، پروسس،آفشور و خط لوله و نیز مخازن و تجهیزات گسترده ای است .

بنا به گفته مسئولین این پالایشگاه با تامین اعتبار لازم که معمولا از سوی صاحبان سهام صورت می گیرد و شروع بکار کند بهتر از پالایشگاه آبادان عمل خواهد کرد.

عزت اله اردشیری ضمن بازدید از بخشهای عملیاتی پالایشگاه،در نشست با مسئولین این پالایشگاه عظیم گفت:ما توان آموزش در بخش صنعت ساختمان،ارتقاء مهارت کارگران در رشته های جوشکاری،سند بلاست و رنگ آمیزی صنعتی و در مرحله ساخت نیز پس ازمراحل بهره برداری ، آموزش های لازم برای نیروهای تکنیسین و تربیت کارگر ماهر را داریم .

مهندس اردشیری اظهار داشت :با توجه به ظرفیت و کارکرد پالایشگاه به نظر می رسد این آموزش ها در این مکان قابل اجراست و کلیه آموزش ها به طور رایگان و در حین کار صورت می گیرد.

مهندس فروزش از معاونین پالایشگاه نفت ستاره خلیج فارس نیز آمادگی خود را برای برنامه ریزی و دریافت مهارتهای فنی و حرفه ای اعلام کردند و از حسن نیت مدیر کل آموزش فنی و حرفه ای نیز قدردانی کردند.

روابط عمومی می افزاید: آموزش در صنایع از جمله آموزش های کاربردی و در حین کار می باشد.در سال گذشته این اداره کل به صد در صد تعهدات این بخش با اجرای آموزش بیش از شصت و هشت هزار و چهارصدو نودو شش نفر ساعت عمل کرد.

آموزش های مورد نیاز شرکت کشتی سازی بندرعباس و کارخانجات نداجا مرتفع و در شهرستان قشم آموزش هتلداری به درخواست سازمان گردشگری و همچنین طرز تهیه و پخت انواع نان برای نانوایان اجرا شد.

گفتنی است؛ در سالجاری مرکز جوار بین کارگاهی کارخانه سیمان قشم و مرکز ارتقاء مهارت شهرک صنعتی شماره یک بندرعباس به بهره برداری رسید و تا پایان چهار ماه امسال بیست و شش هزارو نهصدو شصت و هفت نفر ساعت آموزش در صنایع اجرا شده است.

آموزش های مهارت محور باعث صرفه جویی در هزینه ها و بهبود بهره وری ملی می شوند

روابط عمومی اداره کل آموزش فنی و حرفه ای هرمزگان

مدیر عامل آبفار هرمزگان خبر داد

بهره برداری از ۱۵ پروژه آبفار در هفته دولت

مدیر عامل شرکت آب و فاضلاب روستایی هرمزگان ضمن تبریک ایام خجسته هفته دولت به همه دولتمردان هرمزگان گفت : در هفته دولت امسال تعداد ۱۵ پروژه با اعتباری بالغ بر ۶۷ میلیارد ریال در سراسر استان به بهره برداری می رسد .

"مهندس علیجان صادقپور"افزود :شرکت آب و فاضلاب روستای هرمزگان به عنوان دستگاه متولی امر مطالعه طرح و اجرا و اجرای سیستم های آب و فاضلاب شامل ،حفر ،احداث ایستگاه های پمپاژ، اجرای خطوط انتقال ومنابع ذخیره شبکه هر ساله در فعالیت های مختلف تعداد قابل توجهی پروژه اجرایی را به بهره برداری می رساند.

وی گفت: این پروژه ها شامل توسعه و بازسازی مجتمع آبرسانی گابریک در شهرستان ،آبرسانی به روستای زرد شمع شهرستان رودان،توسعه و بازسازی شبکه آبشرب روستایی زرزوئیه رودان ،آبرسانی به روستای سیروئیه حاجی آباد، رفع کمبود آبشرب روستای سید جوذر حاجی آباد توسعه و بازسازی آبرسانی روستای عمانی پارسیان،آبرسانی به روستای پرکاهن گیشو بندرخمیر، آبرسانی به روستای چراک از توابع میناب در هفته دولت به بهره برداری می رسد .

وی به دیگر پروژه هایی که به مناسبت هفته دولت به بهره برداری می رسد اشاره کرد واظهار داشت:از دیگر پروژه ها می توان به آبرسانی به روستای طیفکان بندرعباس آبرسانی به روستای دره موت بشاگرد ،آبرسانی به روستای فراهوک بشاگرد،راه اندازی آبشیرین کن ۲۰۵ متر مکعبی روستای طبل قشم با روشO. B.O و پروژه آبرسانی براشت فاز ۲ می باشد .

"مهندس صادقپور" اظهار داشت : پروژه آبرسانی به روستای سغ از توابع بندرعباس ، آبرسانی به روستای زنگارد بستک آبرسانی به روستای داربست بستک و احداث آبشیرین کن ٤ هزار متر مکعبی قشم B.O.O پروژه هایی هستند که به مناسبت هفته دولت کلنگ زده خواهد شد.

صادقپور تصریح کرد : علاوه بر اجرای پروژه های مذکور این شرکت سالانه عملیات راهبری و نگهداری از شبکه های آبشرب تعداد ۹۰۰ روستا با جمعیتی معادل ۱۲۲ هزار خانوار را به عهده دارد و همچنین راهبری تعداد ۱۲ دستگاه آبشیرین کن را انجام می دهد .

وی همچنین اظهار داشت :خوشبختانه رویکرد تسریع در اتمام پروژه های نیمه تمام و جلوگیری از معطل ماندن سرمایه گذاری انجام شده درافتتاح پروژه ها در کمترین زمان ممکن مشخص شده است بطوری که سالهای اخیر متوسط تعاد پروژه های افتتاح شده سالانه ۸۰ پروژه بوده است .

مدیر عامل شرکت آبفار هرمزگان در پایان تصریح کرد : در سال ۸۸ کارکنان پرتلاش این شرکت در سطح استان علاوه بر اجرای تعداد ۷۱ پروژه نسبت به اجرای ٤۵۰ کیلومتر لوکه گذاری ، احداث ٤ هزار و ٦۱۰ متر مکعب مخزن ، ٤ هزار و ۵۰۰ کیلومتر فشار قوی برق و ۳ با ب ایستگاه پمپاژ، حفر ۹ حلقه چاه ،تجهیز ۷ حلقه چاه ، کف شکنی ۲۷ حلقه چاه ، ۱٦ باب موتور خانه اقدام شده است .