## رشد ۱۷ درصدی حمل بار در راه آهن در سال ۸۹

به گزارش روابط عمومی اداره کل راه آهن هرمزگان، رضا شاکری مدیر کل راه آهن هرمزگان با تشریح عملکرداین اداره کل در سال ۸۹ اظهار داشت: راه آهن هرمزگان طی این مدت موفق به بارگیری ۶ میلیون و ۴۲۳ هزارو ۷۳۰ تن بار گردیده که نسبت به مدت مشابه سال گذشته ۲۰ درصد رشد داشته است . همچنین از تخلیه ۸ میلیون و ۸۹۴ هزارو ۴۹۱ تنی بار در راه آهن هرمزگان خبر داد که نسبت به سال قبل ازرشد ۱۵ در صدی برخوردار بوده است.

شاکری در خصوص رشد ۱۷ در صدی عملکرد حمل بار در سال ۸۹ اعلام کرد : بیش از ۱۵ میلیون و ۳۱۸ هزارو ۲۲۱ تن بار در ایستگاه های راه آهن هرمزگان بارگیری و تخلیه شده است که این شاخص نسبت به مدت مشابه سال گذشته از رشد ۱۷ درصدی برخوردار بوده است.شاکری افزود: حمل این میزان بار به وسیله ۲۳۶ هزار و ۹۸۱ واگن انجام شده که نسبت به مدت مشابه سال قبل از رشد ۱۹ درصدی برخوردار بوده است.

رضا شاکری مدیرکل راه آهن هرمزگان با اعلام رشد ۲۸ درصدی بارگیری ترانزیت در سال ۸۹ اضافه کرد : در سال ۸۹ تعداد ۱۲۶ هزارو ۱۴۰ teu کانتینر در مجتمع بندری شهید رجایی تخلیه و بارگیری شده است که نسبت به مدت مشابه سال قبل از رشد ۲۷ درصدی برخوردار بوده است. شاکری درهمین زمینه از رشد ۲۵ درصدی تخلیه مواد معدنی شامل کنسانتره ، سنگ آهن ،گندله ،و...در منطقه ویژه صنایع معدنی و فلزی خلیج فارس (بارکو)خبر داد که توسط ۹۳ هزارو ۵۰۶ واگن انجام گردیده است.وی خاطر نشان ساخت : عملکرد این اداره کل در بخش بارگیری و در شاخص تن کیلومتر به ترتیب ۷ و یک درصد فراتر ازبرنامه ابلاغی سال ۸۹ بوده است ، همچنین اظهار داشت افزایش قابل توجه شاخصهای عملکردی این اداره کل با تاکید و توجه بر رعایت ایمنی سیر و حرکت خصوصا" کاهش ۱۷ درصدی سوانح راه آهن هرمزگان نیز بسیار مهم و درخور توجه می باشد.

شاکری در خصوص برنامه های آتی به لحاظ افزایش ظرفیت و سطح عملکرد با توجه به فرمایشات مقام معظم رهبری در سال جهاد اقتصادی اشاره داشت، با تعیین پیمانکارانشا،ا... تکمیل و اتمام دوخطه مسیر بافق - بندرعباس از ایستگاه تزرج به زودی آغاز خواهد شد که با احداث ۱۸۰ کیلومتر مسیر خط دوم باقیمانده تحول قابل ملاحظه ای در افزایش ظرفیت محور حادث خواهد شد.

## بازدیدمسئولان ازمدارس ناحیه یک

مسئولان آموزش و پرورش ناحیه یک بندرعباس در اولین روز بازگشایی مدارس پس از تعطیلات نوروز از برخی از مدارس بازدید کردند .

به گزارش روابط عمومی اداره آموزش و پرورش ناحیه یک ، عباس پوریان مسئول ارزیابی عملکرد و حسن پور اسماعیلی رابط مجتمع های آموزشی به منظور نظارت بر روند آموزش در آغازین روزهای سال جدید از مجتمع های آموزشی روستایی شهید باکری، شهدای گمنام حسن لنگی ، شهدای هفت تیر و شهید محمد جهان آرا بازدید کردند .

حسن پور اسماعیلی در این زمینه گفت : تمامی مدارس تحت پوشش مجتمع های فوق با حضور ۱۰۰ درصدی دانش آموزان و معلمان به امورات آموزشی و پرورشی خود مشغول بودند.

خبر

### پیوست فرهنگی هرمزگان اردیبهشت ماه امسال رونمایی می شود

◆ مدیرکل فرهنگ و ارشاد اسلامی هرمزگان گفت: پیوست فرهنگی هرمزگان اردیبهشت امسال رونمایی می شود.

همایون امیرزاده دوشنبه درگفت وگو با خبرنگار ایرنا، از تهیه پیوست فرهنگی به عنوان مهم ترین اقدام بعد از تدوین سند توسعه فرهنگی این استان نام برد. وی اضافه کرد: در زمینه تهیه و تدوین پیوست فرهنگی اکثریت اساتید، فعالان فرهنگی، هنری و صاحب نظرات رشته های مختلف این استان دخیل بوده و هستند.

این مقام مسوول اضافه کرد: نزدیک به ۹۰ درصد از کار آماده شده طوریکه اردیبهشت ماه امسال با حضور مسوولان ارشد استان رونمایی خواهد شد. امیرزاده در ادامه به فعالیت های عمرانی این اداره کل اشاره و بیان داشت: ۳۴ پروژه با اعتباری افزون بر ۱۱۰ میلیارد ریال طی چهار سال گذشته دراین استان احداث به به بهره برداری رسیده است. وی پروژه های دردست انجام را نیز شامل هشت پروژه با ۱۳۰ میلیارد ریال اعتبار عنوان و یادآور شد: عملیات اجرایی ۱۵ پروژه نیز با اعتباری نزدیک به ۱۹۰ میلیارد ریال در سال جدیدآغاز خواهد شد.

### دانش آموز سیریکی مشاور معاون اول رئیس جمهور شد

◆ به گزارش روابط عمومی اموزش وپرورش یک دانش آموز سیریکی به عنوان مشاور معاون اول رئیس جمهور منصوب شد.امیر طاهر زاده که به مدت ۲ سال به عنوان نماینده دانش آموزان استان هرمزگان در مجلس دانش آموزی کشور انتخاب گردیده است ضمن شرکت در جلسات ۲۲ و ۲۳ اسفند ماه ۸۹ مجلس مذکور که در تهران و با سخنرانی مسئولین عالی رتبه نظام تشکیل گردید به عنوان مشاور معاون اول رئیس جمهور و مشاور وزیر آموزش و پرورش انتخاب گردید.

### نقش گستردگی شبکه راهها در اقتصاد ملی

◆ مدیر کل راه و ترابری هرمزگان گفت : گستردگی شبکه راهها موجب پویایی و افزایش سهم استان در اقتصاد ملی خواهد شد . وی در دیدار نوروزی با همکاران خود گفت : لازمه توفیق نظام اسلامی ایجاد رضایتمندی و رفاه برای آحاد مردم است و این موفقیت با جهاد اقتصادی حاصل می شود . خداداد مقبلی به اهمیت راهها در چرخه اقتصادی اشاره و اظهار داشت : ارتقاء شاخص های اقتصادی با فراهم بودن بسترهای آن ممکن می شود و راه یکی ار مهمترین امور زیر بنایی است که بر مولفه های تولید ، خدمات و صنعت تاثیر می گذارد . وی توجه به برنامه توسعه ای استان را ضروری دانست و افزود : اجرایی شدن سند توسعه استان موجب پویایی و شکوفایی خواهد شد و راه و ترابری استان نیز نقش خود را به خوبی در این زمینه ایفا خواهد کرد . مدیر کل راه و ترابری استان ضمن تقدیر از تلاش های راهداران از زحمات شبانه روزی آنان برای تسهیل سفر مسافران نوروزی قدردانی کرد .

### دیدار با خانواده شهدا

◆ مسئولین آموزش و پرورش ناحیه یک ومعاونین آموزشی اداره آموزش و پرورش ناحیه یک به دیدار خانواده شهداء رفتند .

به گزارش روابط عمومی اداره آموزش و پرورش ناحیه یک ، اسحق زارعی و اصغر بهرامی معاونین آموزش متوسطه و ابتدایی این ناحیه آموزشی به منظور تکریم از خانواده های شاهد و ابلاغ پیام تبریک رئیس اداره به مناسبت سال نو و اهداء تقدیرنامه وزیر آموزش و پرورش به دیدار خانواده شهید سبزی زاده رفتند. شایان ذکر است شهید سبزی زاده از شهدای فرهنگی بندرعباس بوده که در حال حاضر فرزندان وی نیز از فرهنگیان سخت کوش و نامی استان می باشند .

### دومین موزه سنگهای قیمتی کشور گشایش یافت

◆ دومین موزه سنگهای قیمتی کشور با عنوان موزه سنگ و گهر دریای نور بندرعباس با حضور مدیرکل میراث فرهنگی، صنایع دستی و گردشگری هرمزگان و جمعی دیگر از مسوولان استانی در معبد هندوها در بندرعباس گشایش یافت. به گزارش روابط عمومی میراث فرهنگی و گردشگری 'مهدی دریانورد' در حاشیه گشایش این موزه اظهار داشت: اولین موزه سنگهای قیمتی کشور موزه آزادی است و موزه سنگ وگهر دریای نور بندرعباس دومین موزه سنگ کشور است که درآن ۷۰ نوع کانی و سنگ قیمتی از معادن بزرگ دنیا در معرض نمایش عموم گذاشته شده است. وی ادامه داد: از مجموع سنگهایی که در این موزه به نمایش گذاشته شده ، ۱۰ نوع سنگ قیمتی متعلق به قاره های افریقا،آسیا و امریکا است. وی از جمله سنگهای به نمایش گذاشته شده دراین موزه را ، فیروزه افریقایی، عقیق، فیروزه چینی، جید، هاولایت فیروزه ای و برخی دیگر از سایر اقسام سنگهای قیمتی عنوان کرد. لازم به ذکر است که در این موزه ، سنگهای به نمایش گذاشته شده در اشکال زیبای حیوانات، مجسمه انسان و طبیعت تراش داده شده است.

استاندار هرمزگان:

## برای بهبود ترافیک شهر بندرعباس برنامه داریم

**استاندارهرمزگان گفت: به منظور روان سازی ترافیک در هسته مرکزی شهر بندرعباس راه کارجدیدی برای این امر تدارک دیده شده که موجب تسهیل در رفت و آمد می شود.**

به گزارش خبرنگارروزنامه دریا؛ حسین هاشمی تختی در آیین بهره برداری ازباند برگشت بلوار ساحلی حد فاصل فرمانداری تا مسجد علی ابن ابیطالب (ع) افزود: با توجه به حضور مهمانان نوروزی، تغییرات وتغییرات خیابانهاو معابر عمومی یک ضرورت بود که به خوبی پیش می رود. وی ادامه داد: اصلاح وتعریض خیابانهای شهر بندرعباس در توسعه شهر و امنیت آن بسیار موثر وآثار آن بتدریج مطلوبی در پی دارد لذا احداث باند جنوبی بلوار ساحلی کمتر از ۱۱ماه در آستانه سال نو آماده بهره برداری شد. شایان ذکر است:بلوار ساحلی حد فاصل فرمانداری تا مسجد علی ابن ابیطالب (ع) بطول یک هزارو ۲۰۰متر ،عرض ۴۰متر و دارای باند دوچرخه سواری است که ظرف کمتر از یکسال بهره برداری شد. برای احداث این بلوار ۹۰میلیارد ریال اعتبار پیش بینی شده که ۶۰میلیارد ریال برای ۸۰درصد پیشرفت فیزیکی آن هزینه شده است.

رییس ستاد دائمی تسهیل سفراستان خبرداد:

## افزایش ۴۰ درصدی میهمانان نوروزی در هرمزگان

**رییس ستاد دائمی تسهیل سفر هرمزگان گفت: آمارمهمانان نوروزی ورودی به این استان در ایام تعطیلات نوروزامسال نسبت به مدت مشابه سال گذشته ۴۰ درصد افزایش نشان می دهد.**

مهدی دریانورد ، آمار مهمانان ورودی به این استان را در ایام تعطیلات نوروزی نزدیک به هفت میلیون نفر ذکر کرد. مدیرکل میراث فرهنگی، گردشگری و صنایع دستی هرمزگان بیان داشت: بیشترین تعداد مهمانان نوروزی ورودی به این استان از شهرستانهای بندرعباس، جزایر قشم و کیش، رودان، بندرلنگه، میناب و بندر خمیر بازدید کرده اند. این مقام مسوول با اشاره به آمارهای تایید شده از سوی ستاد دائمی تسهیلات سفر کشور از هرمزگان بعنوان چهار استان مقصد گردشگری کشور نام برد که مهمانان نوروزی به عنوان مقصد آن را انتخاب کرده اند.

دریانورد در تایید آمارهای ارایه شده به افزایش ۲/۵برابری خودروهای جابجا شده بین بندر پهل خمیر و لافت قشم ، مسافران جابجا شده بین بنادر شهید باهنر و حقانی بندرعباس با بندر شهید ذاکری قشم و جزیره هرمز و همچنین مهمانان فرهنگی اسکان داده شده بوسیله آموزش و پرورش در مدارس این استان به خصوص شهرستان بندرعباس اشاره کرد.

سرپرست فرمانداری قشم ادامه داد: طبق آمارگیری های بعمل آمده از سوی تعاونی های مسافربری دریایی، اداره کل بنادر و دریانوردی هرمزگان و فرودگاه قشم امار مهمانان نوروزی سفر کرده به این جزیره نسبت به سالهای گذشته از لحاظ کمی غیرقابل مقایسه است. رییس ستاد دائمی تسهیل سفر هرمزگان از فعالیت های عمرانی انجام شده در شهرهای بندرعباس و قشم بعنوان یکی از دلایلی که موجب استقبال بیشتر مهمانان نوروزی در سفر به این مناطق شده نام برد و افزود: بر خلاف سالهای گذشته مسافران از طریق بندر بازسازی شده شهید حقانی بندرعباس به قشم سفر کردند. سرپرست فرمانداری قشم ابراز داشت: در این شهرستان نیز فعالیت های خوبی در زمینه احداث بلوارهای ساحلی و ساماندهی مکان اسکان مهمانان نوروزی در شهر قشم و درگهان و همچنین جنگل های حرا و بندر تاریخی لافت انجام شده است. مدیرکل میراث فرهنگی، گردشگری و صنایع دستی هرمزگان از احداث بلوار ساحلی شهر بندرعباس، بوستان ساحلی ولایت و ساماندهی وضعیت ترافیک شهری و ارایه خدمات همه جانبه از دیگر دلایل افزایش سفرها و رضایتمندی مهمانان نوروزی در سفر به این استان نام برد.

مدیر کل آموزش و پرورش:

## معرفی مطلوب دستاوردها منوط به روابط عمومی پویا و کار آمد است

**مدیر کل آموزش و پرورش استان با بیان اینکه، انعکاس خروجی فعالیت ها و دستاوردهای آموزش و پرورش منوط به بهره مندی از روابط عمومی پویا، خلاق و کار آمد است ، اظهار داشت: خوشبختانه اداره روابط عمومی آموزش و پرورش استان برغم محدودیت ها و کمبود امکانات لازم ،توانسته است در معرفی دستاوردهای آموزش و پرورش و تقویت سطح تعامل دوسویه جامعه با نهاد تعلیم و تربیت گام های بلندی را بردارد.**

به گزارش روابط عمومی ؛ احمد آخوندی در دیدار نوروزی کارکنان اداره روابط عمومی اداره کل آموزش و پرورش و همچنین نواحی یک و دو بندرعباس ، افزود: واقعیت امر این است که انعکاس فعالیت های انجام شده در حوزه آموزش و پرورش استان از ستاد اداره کل گرفته تا نواحی و مناطق گزیده ای از دستاوردها و اقدامات است که این امر ناشی از حجم وسیع فعالیت ها در حوزه های مختلف آموزش و پرورش استان است .وی تصریح کرد: آموزش و پرورش بزرگترین مجموعه ای اداری کشور است که تقریبا می توان گفت همه خانواده ها به نحوی باآن سروکار دارند که این امر کار در آموزش و پرورش را به مراتب حساس و سنگین تر نموده است. مدیر کل آموزش و پرورش استان با بیان اینکه به موازات اقدامات تحول گرا در آموزش و پرورش کشور باید بکوشیم تحول بنیادی در سطح تعامل عوامل کلیدی ازجمله:نهاد خانواده و جامعه را با آموزش و پرورش ایجاد نماییم ، خاطر نشان کرد: این مهم وظیفه کلیه بخش های آموزش و پرورش است که نقش روابط عمومی در این میان بسیار چشمگیر است.

آخوندی همچنین گفت: تلاش خواهیم کرد متناسب با وسع خود، حمایت لازم را از طرحها و برنامه های حوزه روابط عمومی داشته باشیم چراکه این مجموعه معرف توانمندیها و کارآمدی کل ساختار آموزش و پرورش است. در این دیدارهمچنین رییس اداره روابط عمومی اداره کل آموزش و پرورش ضمن قدردانی از نگاه ویژه و همراهی ستودنی مقام عالی اداره کل با حوزه روابط عمومی ، به بیان گزارش مختصری از فعالیت های انجام شده پرداخت و اظهارداشت: حوزه روابط عمومی در سال جدید تلاش مجدانه خود را با نگاه برنامه محور برپایه ساختار تحول گرای آموزش و پرورش بکار خواهد گرفت که برای نیل به اهداف عالیه به حمایت مضاعف امید فراوان داریم.

کرامت بلالی افزود:سرمایه ما در این مسیر همراهی و همکاری کل مجموع است که خوشبختانه فضای آرام ، همدل و همراه کلیه دست اندرکاران مجموعه آموزش و پرورش، در سایه نگاه جامع نگر مدیر کل پرتلاش ، نویدبخش سالی پربار در فعالیت های آموزش و پرورش می باشد.

### سازمان حمل و نقل و ترافیک شهرداری آغاز به کار کرد

**شهردار بندرعباس اعلام کرد : سازمان حمل و نقل و ترافیک شهرداری بندرعباس بر اساس ماده ۸۴ قانون شهرداری و بند ۱۵ ماده ۷۱ قانون تشکیلات ، وظایف و انتخابات شوراهای اسلامی و انتخاب شهرداران مصوب سال ۷۵ بعنوان یکی از سازمانهای وابسته شهرداری بندرعباس آغاز به کار کرد .**

به گزارش روابط عمومی و امور بین الملل شهرداری بندرعباس ، " محمد جواد سلطان زاده " در این باره گفت : این سازمان برای بهبود عبور و مرور شهروندان از طریق مطالعه ، برنامه ریزی ، طراحی ، آموزش ، نظارت و هماهنگی در حمل و نقل و ترافیک شهر بندرعباس برای جابجایی ایمن ، ارزان ، سریع و راحت مسافران، عابران و کالا فعالیت می کند و تهیه آمار و اطلاعات حمل و نقل و ترافیک و ارتباط با دستگاه های دست اندرکار ، همچنین تهیه برنامه های کوتاه مدت، میان مدت و بلند مدت در حوزه ترافیک ، از جمله وظایف این سازمان است .

وی افزود : تدوین نظام برنامه ریزی و تهیه طرح های مورد نیاز حمل و نقل و ترافیک و نظارت بر اجرای آن، پیشنهاد اصلاح قوانین ، آیین نامه ها ، استانداردها و ضوابط و انجام مطالعات مورد نیاز حمل و نقل درون شهری نیز از دیگر وظایف سازمان حمل و نقل و ترافیک شهرداری بندرعباس است . شایان ذکر است در حکمی از سوی شهردار بندرعباس ، " فرشید هاشمی پور " بعنوان مدیرعامل این سازمان نوبنیاد ، منصوب شد .

با پیگیری های استاندار هرمزگان محقق شد ؛

### مجوز ۵۰ متر کاربری تجاری برای کمک به اماکن مذهبی و ورزشی تصویب شد

**فرماندار بندرعباس گفت : با پیگیری های استاندار هرمزگان و در جهت تداوم درآمد مستمر و گسترش اماکن مذهبی و ورزشی در شورای شهر بندرعباس تصویب شد که مجوز ۵۰ متر تجاری به امکن مذهبی و ورزشی اختصاص داده شود .**

عباس امینی زاده افزود : با تایید کمیته انطباق در فرمانداری بندرعباس این مصوبه جهت اجرایی شدن به شورای شهر و شهرداری بندرعباس ابلاغ می شود . به گزارش روابط عمومی فرمانداری بندرعباس وی ابراز امیدواری کرد : با تصویب طرح های این چنینی بستری مناسب در جهت ترویج فرهنگ دینی و ارتقای سطح ورزش در شهر بندرعباس بوجود آید و با همیاری و مساعدت مسئولان شاهد رشد و شکوفایی هر چه بیشتر فرهنگ اسلامی و ورزش در سطح شهر باشیم . فرماندار بندرعباس ادامه داد: به منظور کمک به مراکز مذهبی و ورزشی شهر بندرعباس در رفع بخشی از مشکلات نقدینگی آنان در پرداخت بخشی از هزینه های جاری شان و با پیگیری مجدانه استاندار هرمزگان و برخی از اعضای شورای شهر بندرعباس مقرر گردید آن دسته از مراکز مذهبی که مورد تایید اداره کل اوقاف و امور خیریه و همچنین مراکز ورزشی که دارای پروانه بهره برداری و مورد تایید دستگاه های ذیربط باشند برای یکبار در طول فعالیت خود می توانند از امتیاز ۵۰ متری معافیت تجاری استفاده نمایند .

رییس سازمان بازرگانی:

### اهداف اقتصادی در سال «جهاد اقتصادی» جهشی چشمگیر می یابد

**رییس سازمان بازرگانی استان گفت: در سال جهاد اقتصادی پیشبرد و ارتقاء اهداف اقتصادی کشور جهشی چشمگیر خواهد داشت.**

به گزارش روابط عمومی سازمان بازرگانی؛ "عبدالمجید عبدلی زاده" با اشاره به نام گذاری امسال از سوی رهبر فرزانه نظام به نام سال جهاد اقتصادی گفت: ایشان براساس ظرفیت ها و شرایط موجود کشور و با توجه به پیشرفت های حاصل شده طی چند سال اخیر، امسال را به نام سال جهاد اقتصادی نام گذاری کرده اند. وی با بیان اینکه با انجام این نام گذاری از سوی ایشان، مسوولیتی خطیر متوجه تمامی خادمان نظام و ملت است، تصریح کرد: همه ما باید با روحیه ای جهادی و با پیروی از دستورات مقام ولایت در جهت تحقق جهاد اقتصادی که رشد و توسعه همه جانبه کشور را در پی خواهد داشت، گام برداریم. عبدلی زاده یادآور شد: تحقق جهاد اقتصادی مستلزم اعتماد سازی در میان مردم، تلاش و همت مضاعف، وحدت و یکدلی و مدیریت زمان و منابع انرژی است. وی اظهار داشت: مردم همواره پشتیبان ولایت فقیه و دولت بوده اند و بارها این پشتیبانی و حمایت را به اثبات رسانده اند و مطمئنا امسال نیز با توجه به فرمایش رهبری با روحیه جهادی برای توسعه اقتصادی کشور در کنار دولت و مسوولان تلاش خواهند کرد.

در گفت‌وگو با فارس اعلام شد

### آغاز نام‌نویسی "حج تمتع" در کاروان‌ها از ۲۵ فروردین

**مدیرکل حوزه ریاست سازمان حج و زیارت از آغاز نام‌نویسی حج تمتع امسال در کاروان‌ها از ۲۵ فروردین ماه جاری خبر داد.**

علی‌اکبر غیرتی در گفت‌گو با خبرنگار فارس با اعلام این خبر اظهار داشت: تمام کسانی که دارای قبض ودیعه‌گذاری علی‌الحساب حج تمتع تا تاریخ ۲۰ فروردین ۱۳۸۴ و همچنین تمام متولدین سال ۱۳۱۰ و ماقبل که دارای قبض ودیعه‌گذاری علی‌الحساب در یکی از شعب بانک ملی ایران تا تاریخ ۲۹ اسفند ۱۳۸۶ باشند، می‌توانند از روز ۲۵ فروردین ۱۳۹۰ ماه جاری برای نام‌نویسی به کاروان‌ها مراجعه کنند.

وی افزود: اسامی مدیران کاروان‌های حج سال جاری به همراه هزینه‌های مربوطه در اکثر استان‌ها از روز سه‌شنبه ۲۳ فروردین در روزنامه‌های محلی و در استان تهران نیز روز چهارشنبه ۲۴ فروردین در جراید کثیرالانتشار به چاپ می‌رسد.

مدیرکل حوزه ریاست و روابط عمومی سازمان حج و زیارت خاطرنشان کرد: واجدان شرایط تشرف به حج تمتع امسال می‌توانند پس از اعلام اسامی مدیران، به‌صورت غیرحضوری از منازل خود و با استفاده از پایگاه اینترنتی http:// haj.ir.WWW.haj۹۰ کاروان و مدیر موردنظر خود را انتخاب و یا با مراجعه به یکی از مدیران کاروان‌ها به آدرس دفاتر زیارتی مربوطه در کاروان موردنظر نام‌نویسی کنند.

غیرتی با تذکر این نکته که گذرنامه بین‌المللی واجدان شرایط تشرف نباید دارای اعتبار کمتر از ۱۰ اردیبهشت ۱۳۹۱ باشد از کسانی که فاقد گذرنامه هستند و یا اعتبار گذرنامه آنان پایان پذیرفته خواست تا نسبت به دریافت و یا تمدید مهلت گذرنامه خود از هم‌اکنون اقدام کنند.

استاندار هرمزگان در آیین اختتامیه نمایشگاه دریایی از بصیرت :

## توسعه در سال «جهاد اقتصادی» باید با مجاهدت مضاعف باشد

**استاندار هرمزگان در آیین اختتامیه نمایشگاه "دریایی از بصیرت" که با حضور وزیر فرهنگ و ارشاد اسلامی، جانشین فرمانده نیروی دریایی سپاه، مسوول نمایندگی ولی فقیه در نیروی دریایی و جمعی از مسوولان برگزار شد،از مهم ترین اهداف دولت دهم داشتن اقتصادی پویا و شکوفا و درنتیجه رونق اقتصادی ذکر کرد و ابراز داشت: دراین زمینه به رغم وجود مشکلات گامهای مهم و اساسی در سال گذشته از جمله هدفمند سازی یارانه ها اجرا شد.**

به گزارش خبرنگار روزنامه دریا «حسین هاشمی تختی» افزود: امسال نیز که از سوی رهبر فرزانه انقلاب بعنوان سال جهاد اقتصادی نامگذاری شده بایستی برای توسعه همه جانبه کشور با مجاهدت مضاعف تلاش کنیم.

وی با اشاره به هماهنگی و همدلی خوبی که بین مسوولان این استان به خصوص نمایندگان مجلس شورای اسلامی، اعضای شورای تامین، مجموعه مدیران و نماینده ولی فقیه وجود دارد ابراز داشت: نتیجه این وحدت چیز جز خدمت به مردم نخواهد بود. استاندار هرمزگان یادآورشد: این همدلی ها موجب شد که سال گذشته نزدیک به ۵۰ هزار شغل در سطح این استان اجرا شود در حالیکه تعهد ایجاد شده ۳۲ هزار شغل بود و امسال نیز که قرار است ۵۰ هزار شغل جدید ایجاد شود بیش از این رقم عملی خواهد شد.

وی اضافه کرد: با توجه به حضور نیروی دریایی سپاه و در بخش فرهنگی کارهای خوبی صورت گرفته که از جمله آنها می توان به راه اندازی راهیان نور خلیج فارس اشاره کرد. استاندار هرمزگان بیان داشت: در زمان هشت سال دفاع مقدس رزمندگان این استان بطور مستقیم درآبهای خلیج فارس با آمریکا درگیربودند که رشادت های آنان برای همیشه در تاریخ ماندگار خواهد بود و ما نیز آنچه را داریم و نداریم از رشادت های آنان است و جوانان امروز ما باید بیشتر آنان را بشناسند.

وی تاکید کرد: ما مدیون رشادت و ایثارگری شهدا و ایثاگران هستیم و هر حرکت آنان برای ما یک تاریخ و درس بزرگی از گذشت و فداکاری و شجاعت است که باید تلاش کنیم تا تلاش های آنان در هشت سال دفاع مقدس به تصویر کشیده شود.

مسوول نمایندگی ولی فقیه در نیروی دریایی سپاه خبرداد:

## شرکت یکصد هزار گردشگر در اردوهای کاروان راهیان نور خلیج فارس

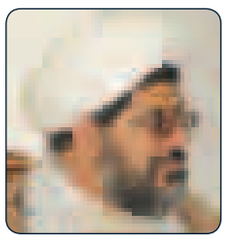

**مسوول نمایندگی ولی فقیه در نیروی دریایی سپاه پاسداران انقلاب اسلامی گفت: شناورهای این نیرو در ایام تعطیلات نوروز امسال ۱۰۰ هزار نفر از مهمانان و شرکت کنندگان در اردوهای کاروان راهیان نور را در خلیج فارس جابجا کردند.**

به گزارش روابط عمومی منطقه یکم دریایی حجت الاسلام "علی شیرازی "درمراسم اختتامیه نمایشگاه دریایی ازبصیرت در بندرعباس افزود: چهار شناور باختران و خرمشهرو دو شناور کروبوت ساخت داخل در استانهای هرمزگان، بوشهر و خوزستان این تعداد از مردم را با هدف بازدید از مناطق عملیاتی رزمندگان هشت سال دفاع مقدس در آبهای خلیج فارس جابجا کردند.

وی اضافه کرد: بطور هم زمان نیز راویان دفاع مقدس هم سفر با مهمانان نوروزی و راهیان نورخلیج فارس خاطرات هشت سال دفاع مقدس را برای بازدید کنندگان از مناطق عملیاتی دریایی و نمایشگاههای برگزارشده بیان و مردم از نزدیک با تعدادی از نویسندگان کتابهای مربوط به دفاع مقدس از جمله دا و پایی که جا ماند ملاقات کردند. مسوول نمایندگی ولی فقیه در نیروی دریایی سپاه پاسداران انقلاب اسلامی یادآورشد: بطور هم زمان ۲۴ نمایشگاه با هدف آشنایی بیشتر مردم تحت عنوان از بصیرت بریا گردید که با استقبال خوب مهمانان نوروزی و راهیان نور مواجه شد. به گفته وی از این تعداد پنج نمایشگاه در هرمزگان، سه نمایشگاه درخوزستان و دو نمایشگاه نیز در استان بوشهر با موضوع های متفاوت در خصوص دفاع مقدس،بصیرت افزایی ،آشنایی با دستاوردهای انقلاب ، دشمن شناسی ، جریان فتنه و موج بیداری در کشورهای اسلامی دایر شد. مسوول نمایندگی ولی فقیه در نیروی دریایی سپاه ابراز داشت: در ایام تعطیلات سه هزار سرباز و سه هزار نفر از پرسنل نیروی دریایی سپاه نیز به مناطق عملیاتی هشت سال دفاع مقدس اعزام و از این مناطق بازدید کردند. شیرازی از تشکیل ستاد راهیان نور خلیج فارس به عنوان یکی از فعالیتهای صورت گرفته در سال جاری نام برد و ابراز امیدواری کرد که در سال آینده شاهد گسترش بیشتر آن در آبهای خلیج فارس و همچنین اروند کنار باشیم. وی اضافه کرد: هم زمان با برگزاری نمایشگاهها و بازدید مهمانان نوروزی و اردوهای راهیان نور خلیج فارس از مناطق عملیاتی هشت سال دفاع مقدس در آبهای خلیج فارس تعدادی از نویسندگان کتابهای دفاع مقدس نیز حضور داشتند.

خبر

طی حکمی از سوی استاندار

### "دریانورد" قائم مقام منطقه آزاد و سرپرست فرمانداری قشم شد

**◆ استاندار هرمزگان طی حکمی که در جلسه شورای اداری شهرستان قشم قرائت شد، مهدی دریانورد را به عنوان سرپرست فرمانداری شهرستان قشم منصوب کرد.**

به گزارش خبرنگار روزنامه دریا؛"حسین هاشمی تختی" در حکم خود به سرپرست جدید فرمانداری شهرستان قشم تعامل و همدلی را مهمترین عامل در ارایه خدمات به مردم ولایی شهرستان قشم دانستند. وی همچنین با تقدیر از خدمات 'علی اکبر ارجمند منش' فرماندار پیشین شهرستان قشم، نامبرده را بعنوان مشاور خود منصوب نمودند. "بامری "معاون سیاسی و امنیتی استاندار هرمزگان نیز در جلسه شورای اداری شهرستان قشم طی سخنانی با اشاره به پیشرفت های مهم صنعتی، علمی، نظامی، اقتصادی، فرهنگی و سیاسی کشور اظهارداشت: امروز نام ایران اسلامی به همت اندیشه های بلند دولت و کار و تلاش مضاعف مجموعه دولتمردان در قله بلند موفقیت می درخشد. مدیرعامل سازمان منطقه آزاد قشم نیز در این جلسه گفت: عملیات اجرایی پل خلیج فارس توسط ریاست محترم جمهوری توجه دنیا را به جزیره قشم معطوف داشته است. سید 'رضا موسوی' افزود: پل خلیج فارس موجب تحول کلان اقتصادی، بازرگانی، تجاری، سیاسی، اجتماعی و سرمایه گذاری در این منطقه خواهد شد که همه ایران بویژه مردم جزیره قشم از منافع آن بهره مند خواهند شد. به گفته مدیرعامل سازمان منطقه آزاد قشم، مهدی دریانورد به عنوان قائم مقام سازمان منطقه آزاد قشم و سرپرست جدید فرمانداری در همه تصمیمات و خدمات این سازمان نقش خواهند داشت.

مدیر کل آموزش وپرورش هرمزگان:

### پذیرش میهمانان فرهنگی در نوروز امسال ۴۰درصد رشد داشته است

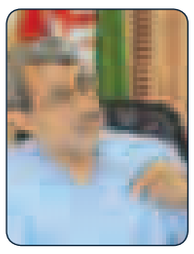

**◆ مدیر کل آموزش وپرورش هرمزگان گفت: پذیرش میهمانان فرهنگی درستادهای ۱۶گانه اسکان آموزش و پرروش در نوروز امسال نسبت به سال گذشته بیش از ۴۰درصد رشد داشته است.**

به گزارش روابط عمومی اداره کل آموزش وپرورش احمد آخوندی با اشاره به آمار حضور میهمانان فرهنگی در نوروز امسال، افزود: با توجه به تمهیدات گسترده و فراهم شدن زمینه حضور بیشتر همکاران فرهنگی امسال شاهد رشد ۴۰درصدی حضور میهمانان فرهنگی در استان هرمزگان در مقایسه باسالهای گذشته بوده ایم. وی اظهارداشت: امسال ۵۳۱هزار و ۱۳۵نفر روز همکار فرهنگی در استان حضور داشتند که به نسبت حضور ۳۸۰هزار نفر روز همکاران درسال گذشته شاهد رشد چشمگیر در این زمینه بوده ایم.مدیر کل آموزش و پرورش در ادامه گفت: تا پایان روز ۱۲ فروردین ۵۳۱هزار و ۱۳۵نفر روز همکار فرهنگی در قالب ۱۸۵هزار و ۱۷۸ نفر و ۳۵هزار و ۴۰۹خانوار در ستادهای ۱۶ گانه اسکان فرهنگیان هرمزگان اسکان داده شدند.وی در ادامه یادآور شد: امسال تمامی کلاسهای مدارس قشم و کیش به فرش ، تلویزیون،یخچال مجهز شدند و در سایر مناطق نیز بیش از ۱۵۰ میلیون تومان تجهیزات خریداری و توزیع گردید.به گفته آخوندی؛ از روز اول اجرای طرح اسکان تا پایان طرح( ۱۲فروردین) روزانه بیش از ۷۵۰۰ دست غذای گرم بین فرهنگیان در ستادهای اسکان ناحیه یک،ناحیه دو،قشم و کیش توزیع شد. وی سایر اقدامات ارزنده پیرامون اسکان در نوروز ۹۰ و خدمات دهی به فرهنگیان را اهدا بیش از ۱۰ هزار بسته سلامت به میهمانان ،تهیه ویژه نامه ،پیک موتوری راهنمای مسافرین ،تهیه لباس یونیفرم و کارت شناسایی به تمامی عوامل اجرایی و سرایداران مجری طرح اسکان ،برگزاری نمایشگاههای صنایع دستی در محل ستادهای اسکان ،نصب سیستم نوبت دهی در ستاد اسکان بندرعباس و ... عنوان نمود و بیان داشت: اهتمام شبانه روزی عوامل ستاد های اسکان زمینه خدمات رسانی شایسته به همکاران فرهنگی را فراهم کرد که این امر رضایت آنان و همچنین ناظرین و بازرسین وزارت آموزش و پرورش را در پی داشت.

### سرپرست جدید معاونت عمرانی استانداری معرفی شد

**◆ طی حکمی از سوی استاندار هرمزگان مهندس "مهدی رضایی سردره" به عنوان سرپرست جدید معاونت امورعمرانی استانداری این استان معرفی و آغاز به کار کرد.**

به گزارش روابط عمومی معاونت عمرانی جانشین و مشاور عالی استاندار هرمزگان درمراسم معارفه سرپرست جدید معاون امور عمرانی استانداری با بیان اینکه مسولیتها یک فرصت هستند که باید از آنها به نحو احسن در جهت رضای خدا و خدمت به مردم استفاده کرد اظهار داشت : امروز رسالت ما این است که صادقانه به مردم خدمت کنیم. علی علامه زاده افزود: اکنون که فضای خدمت به مردم فراهم است باید گره گشای امور باشیم که نتیجه آن رستگاری خواهد بود. مشاور عالی استاندار هرمزگان ماندگاری پست و مقام را بسیار کوتاه عنوان و خطاب به سرپرست جدید معاونت امورعمرانی استانداری ابراز داشت: در فرصتی که در اختیار دارید تمام تلاش خود را در جهت آبادانی و عمران بکار برده تا بتوانید با یک برنامه ریزی مناسب عملکرد قابل قبولی از خود به جای بگذارید.شایان ذکر است؛ در حکم استاندار هرمزگان خطاب به مهدی رضایی سردره بر لزوم تحکیم بیشتر وحدت و صمیمت و همچنین تلاش بیش