در شهر
سال نهم
شماره ۱۰۳۰
یکشنبه
۶ تیر ۱۳۸۹
۱۴ رجب ۱۴۳۱
۲۷ ژوئن ۲۰۱۰
دبیر صفحه: زهرا بیگلری

شهروندانی فاقد حقوق شهروندی!

گزارش اجرا شدن بافت فرسوده آیت ا... غفاری را خواندم ولی آن چیزی را که آقایان گفته بودند متاسفانه همه اش شعاری بود که هیچگاه جنبه عملیاتی به خود نمی گیرد . اعضای شورا حالا که عمر شورای سوم هم رو به پایان است از مردم می گویند ولی واقعاً هیچ کاری برای مردم نمی کنند . همین محله آیت ا... غفاری که از کمترین امکانات و خدمات رسانی محروم است و حتی کلانتری حاضر نیست که مامور خود را بفرستد تا لیست برداری اموال متوفیان جهت صدور قیم نامه را انجام دهد؛مردم به چه امیدی در این محله زندگی می کنند .الان چند سال است که قرار است این محله ساماندهی شود و طرح احیای بافت فرسوده درآن اجرا شود ولی تا کنون که در این زمینه کاری انجام نشده است . نه شهرداری ونه استانداری و نه وزارت کشور ، هیچکدام برای این محله قدیمی بندرعباس و پر آسیب هیچ برنامه ای اجرا نکرده اند، انتظار داشتیم مسئولان رده بالای استان که درد مردم را می دانند .برای این محله اقدامی نماید ولی آنها هم هیچ اقدامی نکردند و مردم فدای بی توجهی مسئولان شده اند و از امکانات و حقوق شهروندی محروم هستند .

به فریاد مردم جاسک برسید

واقعا جای بسی تاسف دارد برای مسئولانی که باعث شده اند در جاسک روستاهایی باشند که به نام زندگی می کنند ولی هیچ نشانی از زندگی عادی را نمی بینند . آیا این زندگی است که حتی در غذا و آب و... خاک باشد شن های روان را که یک دستگاه به نام منابع طبیعی نمی تواند مهار کند .وزارت نفت هم که سهیمه مالچ برای مهار شن های روان روستاهای جاسک را قطع کرده است واقعاً مسئولان استان و کشور مصیب های روستاهای جاسک را نمی بینند که هیچ اقدامی نمی کنند . باز هم جا دارد که از "پرورش " مدیر کل منابع طبیعی استان که حداقل تلاش می کند شن های روان را مهار ما نیز کند تشکر کنیم ولی از استانداری، رئیس جمهور ،وزیر نفت ، نمایندگان مجلس و رییس جهاد کشاورزی انتظار می رود که برای رفع محرومیت از روستاهای جاسک تدبیری بیندشید .زندگی بدون امکانات بهداشتی و مبتلا بودن به انواع و اقسام بیمارها واقعا سخت است . چرا به مردم محروم رسیدگی نمی شود . مگر آنها انسان نیستند ؟! مگر آنها حافظان خلیج همیشه فارس نبوده اند که اینگونه رها شده اند ؟چه کسی باید به فریاد آنها برسد ؟

دوربین در شهر

کذری بر ترافیک شهر !

عکس: امین مسلم زاده

تلنگر

فقط یک لامپ را خاموش کنیم

اسراف نکردن و صرفه جویی آنقدر مهم است که حتی در تعالیم دینی به عنوان یکی از گناهان کبیره نام برده شده است ،اما آنچه که کمتر به آن توجه شده است ؛الگو قرار دادن این آموزه در زندگی شخصی و اداری می باشد .

اگر در اطراف خود بنگریم متوجه خواهیم شد تعداد زیادی از لامپ و چراغ های مختلف که به جهت روشن نمودن محیط زندگی و کارمان روشن می شود ؛در واقع غیر ضروری است و می توان آنها را خاموش نمود .

حال تصور کنید اگر هر نفر فقط یک لامپ اضافی را در خانه و یا در محیط کار خاموش کند چه میزان در صرفه جویی برق تاثیر گذار است و این برق می تواند چراغ خانه مردم روستاهای دور افتاده را روشن کند و از نوسانات برق جلوگیری کند زیرا نوسانات برق باعث سوخته شدن وسایل برقی مردم می شود .

البته اگر فرهنگ اسراف نکردن و صرفه جویی در تمام شئون و بخش های زندگی ما نهادینه شود ،بطوریقین افزایش بهره وری را به همراه خواهد داشت و از بسیاری از مشکلات ومعضلاتی که هم اکنون با آن دست و پنجه نرم می کنیم رهایی پیدا می کنیم . سال گذشته که توسط مقام معظم رهبری سال اصلاح الگوی مصرف نامگذاری شده بود ؛مردم و مسئولا ن تلا ش کردند که صرفه جویی را بیش از پیش رعایت کنند و حتی ادارات برق، تیرهای برق در خیابان های شهر را یکی در میان روشن کردند که در کاهش مصرف برف تاثیر بسزایی داشت .

اگر اکنون نیز همان رویه ادامه یابد بطور یقین این صرفه جویی بخصوص در استان گرم هرمزگان که مصرف برق بسیار بالاست، تاثیر گذار خواهد بود .در یک کلا م همه یک لامپ اضافی را خاموش کنیم تا اثر آن را ببینم .

زیرا همین یک لامپ تبدیل به چند میلیون لامپ می شود و چراغ بسیاری از خانه های خاموش ،روشن می شود.

در تاریکی نمی دوند ، اضافه ها خاموش!

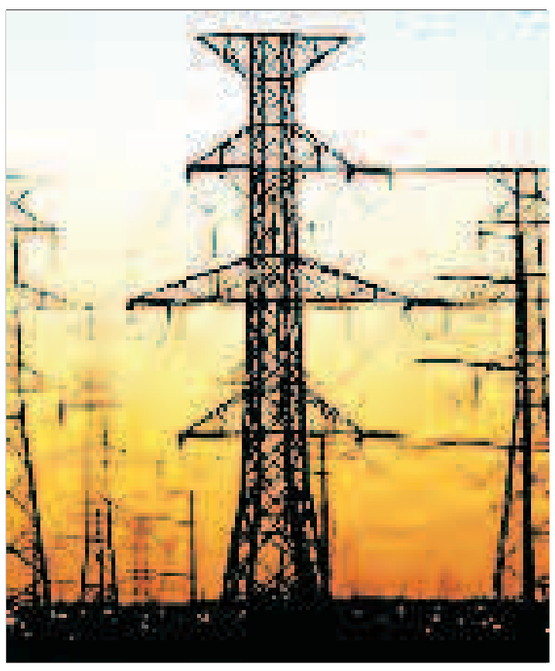

اگه قرار باشه به مصرف بی رویه مون ادامه بدیم ،بی شک در تاریکی مطلق بحران انرژی فرو می ریم، اون موقع است که چنگ انداختن به توسعه رویایی بیش نیست چرا که در تاریکی نمی دوند ، مگه نه ؟!

بعضی ها فکر می کنن،صرفه جویی یعنی؛توی تاریکی بشینیم و لامپ رو روشن نکنیم یا مثلا در زمستان ها،از سرما قندیل ببندیم و مثل بید بلرزیم ولی بخاری را روشن نکنیم (البته این یه مورد زیاد شامل شهروندان هرمزگانی نمی شه) بعضی ها هم اصلاً باورشون نمی شه که بشه صرفه جویی کرد و می گن : "یعنی اگر شیر آب چکه نکنه، یا یک لامپ اضافه خاموش بشه،دیگر برق نمی ره؟ دیگه کمبود آب نداریم؟" ولی راستش بله اگر حتی یک لامپ اضافه خاموش بشه و انرژی برق هدر نره، باعث صرفه جویی در برق می شه و خاموشی و قطع برق کمتر اتفاق می افته .

صرفه جویی کار سخت و عجیبی نیست. اگر ما به اندازه ی نیاز و درست از منابع انرژی مثل آب و برق و گاز و ... استفاده کنیم،صرفه جویی کردیم .ببینم نکنه شما هم فکر می کنین که استفاده نکردن از نعمت های ارزشمندی که خدا در اختیارمون قرار داده،یعنی صرفه جویی؟ گفتن نداره که ؛صرفه جویی یعنی "از نعمت های خدادادی خوب و درست و به جا و به اندازه استفاده کنیم و مواظب باشیم حتی ذره‌ای از آن هدر نره". به نظر من صرفه جویی یعنی "خدایا شکرت که به ما این همه نعمت دادی " .

... خودمونیم تا حالا به انرژی برق به عنوان یک سرمایه ملی نگاه کردید که اگر اون رو هدر بدیم مثل این می مونه که یک ثروت عظیمی از کشورمون رو دور ریختیم و برای همیشه از دستش دادیم؟ ! اصلا فکر کردید که با خاموش کردن همون تک لامپی که گفتیم می تونیم (با پرهیز از مصرف بی رویه برق(مانع هدررفت کلی از انرژی بشیم؟ باور کنید اصلا نیازی نیست که مصرف نکنیم با کم مصرف کنیم ،فقط باید درست مصرف کنیم .تصور کنین که اهمیت تامین منابع انرژی اعم از برق،آب و گاز چقدر در توسعه ؛آنهم توسعه پایدار و رفع نیازمندی های توسعه صنعتی تاثیرگذاره ، حال اگه قرار باشه به مصرف بی رویه مون ادامه بدیم ،بی شک در تاریکی مطلق بحران انرژی فرو می ریم، اون موقع است که چنگ انداختن به توسعه رویایی بیش نیست چرا که در تاریکی نمی دوند ، مگه نه؟ ! اگه موافقید "پس لطفا ! اضافه ها خاموش "

داشت یادم می رفت ؛البته در این رابطه لازمه که به این مسئله هم توجه کنیم که درست مصرف کردن نیاز به فرهنگ سازی داره و اینکه مردم و دست اندرکاران بایستی هرچه بیشتر با مزایا و اهمیت مصرف انرژی به عنوان سرمایه مهم ملی آشنا بشن و صرفه جویی در مصرف انرژی به عنوان یک اصل مهم مد نظر مسوولان ذیربط قرار بگیره تا شاید روزی ما هم صاحب فرهنگ صرفه جویی بشیم یعنی میشه ؟من که بعید می دونم،می گید نه؛" طبق بررسی انجام شده سرانه مصرف انرژی درژاپن ۱۹ درصد کمتر از میزان متوسط جهانی است ولی سرانه مصرف در کشور ما با جمعیت ۷۵میلیون نفر با سرانه مصرف انرژی در کشور چین با جمعیت بیش از یک میلیارد نفر برابری می کند." باورتون شد ؟ !

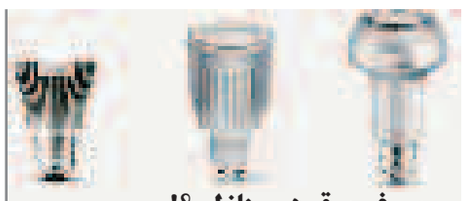

مصرف برق در منازل ؟!

داشتم یکی از هفته نامه ها را ورق می زدم که چشمم به پیام تبلیغی شرکت برق افتاد "به جهت جلوگیری از خاموشی ها لامپ های اضافی منازل خود را خاموش کنید"کمی مکث کردم و بعد با خود گفتم چرا فقط لامپ های منازل یعنی تمام مازاد در قسمت خانگی است ،خانه هایی که صاحبان آن اکثراً کارمندان زحمت کش و احتمالا قشر آسیب پذیر جامعه اند و در این هوای گرم با یک کولر به زحمت و سختی سر می کنند و لامپ اضافی هم در کار نیست.

اگر در طی روز که آفتاب هم هست به چندین اداره عریض و طویل و چند طبقه جهت انجام کارهای اداری بروید با حیرت و ناباوری خواهید دید در اتاق های آفتابگیر و پنجره دار آنهم پنجره های دیواری بزرگ از اتاق کارمندان اون پایه بگیر تا اتاق حضرت والا رئیس،معاون ،مدیر و ... علاوه بر نور کافی طبیعی ،۱۰ - ۱۵ لامپ مهتابی ،کم مصرف و لوسترهای چند شعله جهت تکمیل نور کافی و احیاناً تزیین اتاق روشن است که علاوه برگرمای هوا که بر اثر روشنایی زیاد لامپ ها ایجاد شده مصرف برق نیز افزایش یافته و چندین چیلر ،اسپیلت و... هم زمان در حال کار و مصرف انرژی برق هستند . راهروها همگی خنک و روشن و اتاق ها نیز به مراتب وضعیتی بهتر دارند .

حال تمام پیام های صرفه جویی که از رسانه ها پخش می شود و فقط و فقط مختص خانوارهاست. انگار در این کشور و استان فقط منازل و خانه های خانه دار در مصرف انرژی ها اعم از برق ،آب ، سوخت و ... زیاده روی و اسراف می کنند و سایر دستگاه های اداری و خصوصی به اندازه و بهینه مصرف می کنند .

ساعت ۹ - ۸ صبح هنوز چراغهای وسط بلوارها روشن است و در هر کوچه پس کوچه ای شاهد روشن ماندن چراغ بعد از روشنایی هوا هستیم غروب ها قبل از تاریکی کامل هوا باز هم چراغها روشن می شوند و بنرهای تبلیغاتی چراغ دار در سراسر شهر که ۱۰ -۹ ساعت روشن بوده و تابلوهای بزرگ از ادارت ،مغازه ها و شرکتها که تمام شب جهت جلب توجه روشن می ماند اینها مصادیق اسراف و زیاده روی نیست و فقط مصرف بی رویه با روشن گذاشتن دو سه لامپ اضافه در خانه ها اتفاق می افتد ؟ !

بیاییم درست مصرف کردن را از همین روز به همدیگر یاد دهیم و جداً بخواهیم که نمونه کامل شهروند منطقی و صرفه جو باشیم تا در مصرف انرژی ها اندکی صرفه جویی نماییم و همه موظف به خاموش کردن لامپ های اضافه در روز باشیم نه فقط منازل !

نگاه

قلعه لشتگان بندرلنگه در فراموشی کامل !

قلعه لشتگان تاریخی بازمانده از ادوار وتاریخ گذشته که عمدتاً نقشه و طراحی معماری آنها با تبعیت از وضعیت طبیعی محل انجام شده و علاوه بر حفظ و انتقال فرهنگ و تاریخ و هنر معماری گذشته دارای جاذبه های گردشگری و دوستداران آثار و ابنیه تاریخی بوده است و شهرستان بندرلنگه و بندر کنگ دارای سابقه کهن تاریخی و آثار و ابنیه عدیده می باشد و ٤٦ اثر تاریخی بسیار غنی دارد و همین آثار توانسته به خوبی تاریخ و فرهنگ و هنر گذشتگان را به نسل های بعدی وآینده منتقل کند و مورد توجه باشد. متاسفانه بازسازی ونگهداری از این آثار و ده ها اثر تاریخی دیگر تا به امروز تکرار نشده به دست فراموشی سپرده شده .از سوی دیگر تخریب و از بین رفتن این آثار که به تله خاک مبدل شده براستی چرا؟ ! آیا این آثار از نیاکان ما نمی باشدکه اینگونه با آثارها برخورد می شود ؟ !و قلعه لشتگان یکی از آثار منحصر به فرد موجود در بندرلنگه که برخی ازکوهی مخروطی با استحکامات دفاعی، لشکرگاه ،برج ها ، فضای داخلی، حمام و قبرستان و اتاق های حجاری شده از دوران هخامنشینان بنا شده و بعدها بدست پرتغالی ها که در بندرلنگه مشغول تجارت و کسب و کار بوده اند افتاده است ؟متاسفانه تا به امروز مورد بی مهری مسئولین استان قرار گرفته و به فراموشی مطلق سپرده شده واداره میراث فرهنگی و گردشگری اعلام داشتند جنین اثری در فهرست آثار این شهرستان ثبت شده نیست و گویا اطلاعی از وجود چنین اثری در محدوده جغرافیای شهرستان نداشتند و مردم می گویند شاید این ٤٦ اثر تاریخی در بندرلنگه وجود ندارد و این اثر پایدار و ماندگار از گذشته های بسیار دور مظلومانه در حوادث و فرسایش های طبیعی و نیز خروج برخی آثار آن بوسیله سود جویان ،بخش عظیمی از آن تخریب و قلعه به فراموشی کامل سپرده شده است .

دوستداران میراث فرهنگی بندرلنگه می گویند :تاکنون هیچگونه بازسازی و برنامه حفاظت و نگهداری برای این اثر ارزشمند تاریخی که همه ساله مورد بازدید بسیاری از مسافران می باشد صورت نگرفته و این آثار در حال تخریب می باشد .

انتظار می رود با توجه به اهمیت قلعه های تاریخی و توجه این آثار وجود دارد و مسئولین امر و مدیریت شهرستان و استان تدبیر لازم در حفظ و نگهداری و بازسازی قلعه لشتگان و دیگر آثارهای تاریخی شهرستان اتحاد و با تعیین تکلیف قلعه لشتگان و و قرار دادن در فهرست آثار تاریخی به مرمت و حفاظت آن همت گمارند .

اسد پور

رویای کودکان روستایی در شرق "جاسک"؛

اینجا،آرزویشان دیدن فوتبال تیم شهرداری است

علی زارعی

تنها آرزویمان این است که یک روز بازی فوتبال تیم شهرداری بندرعباس را از نزدیک ببینیم. این آرزوی "مراد کرم نژاد"کودک نه ساله روستای در حال مدفون شدن"جهلو"در شرق شهرستان جاسک است و البته آرزوی دوستان دیگر مراد. گرچه که این آرزو ،شاید برای ما،آرزوی کوچک و دست یافتنی است،اما برای مرادها،جمالها و هاشم های روستای "جهلو"بسی بزرگ و به ظن خودشان دست نایافتنی است .

دیدن بازی تیم فوتبال شهرداری بندرعباس برایشان آرزوی بزرگی است؛ همانگونه که رهایی از شن های روان در روستایشان آرزوی بزرگی است .

همانطور که"مالچ پاشی"بیابان و شنزارهای روان و مدفون نشدن روستایشان برایشان در زیر ماسه های بیابانی برایشان آرزوی بزرگی است.

همانطور که آرزو دارند روزی غذا را بدون طعم خاک بخورند و آب را بدون گرد و خاک بنوشند.همانطور که آرزو دارند که مدرسه راهنمایی و دبیرستان را هم در روستای خودشان داشته باشند.

همانطور که آرزو دارند زمین ورزشی،سرویس بهداشتی مناسب ، و شبکه تلویزیونی داشته باشند.

در اینجا آرزو دارند که شبکه های ایران را با آنتن تماشا کنند و فوتبال را از شبکه ۳ ببینند تا اینکه مجبور نباشند حتماً از ماهواره استفاده کنند.

اینجا مردمانش آرزو دارند آنقدر هوا تمیز و بدون آلودگی باشد که دیگر به تنگی نفس ،آسم ،کلیه درد،ریزش ناخن و قطع شدن انگشت،چشم درد و گوش درد و... دچار نشوند.

اینجا مردم دعا می کنند بالاخره وزارت نفت به روستایشان مالچ دهد و با نهالکاری منابع طبیعی، امید به زندگی و مدفون نشدن زنده زنده در زیر خاک داشته باشند.

اینجا مردم به دنبال عدالت می گردند. عدالتی که در پایتخت بخاطر ساعتی آلودگی هوا،ادارات و مدارس و... تعطیل می شود؛ولی در اینجا دانش آموزان با خاک بر دیوار دل خود می نویسند: ای کاش روستایمان مالچ پاشی می شد .ای کاش سفره صبحانه و نهار و شاممان هر روز میزبان گرد و خاک نبود و ای کاش شب که می خوابیدم فقط خواب نمی دیدم که روستایمان مالچ پاشی شده است؛ ای کاش این رویا به واقعیت تبدیل شود.

اینجا کودکانشان آرزو دارند، "دستگاه کلرزنی خودکار گازی "برای تصفیه آب نصب گردد تا آب آلوده نخورند و به اسهال مبتلا نشوند.

اینجا کودکانشان وقتی که می شنوند که منابع طبیعی به آنها لباس ورزشی و توپ فوتبال می دهد و بوستان و پارک برایشان احداث می کند؛گویا دنیا را به آنها داده باشی ،سر از پا نمی شناسند و اشک شوق می ریزند.

اینجا مردمانش وام اشتغالزایی پنج میلیون تومانی گرفته اند و حال برای بازپرداخت اقساط، گوسفندان خود،یعنی دارایی و مال و املاکشان را می فروشند تا ماهی ۸۸ هزار تومان قسط خود را به صندوق مهر امام رضا(ع) بپردازند.

اینجا تنها بهورز روستا ،حتی به مردم روستاهای همسایه هم خدمات درمانی محدودی که دارند ارائه می دهد و انتظار دارند دو جوان دیپلم این روستا آموزش ببینند و بهورز شوند وبه همولایتی های خود خدمت کنند.

اینجا"جهلو" ! دانش آموزانشان آرزو دارند مدرسه داشته باشند و هیچگاه مجبور به ترک تحصیل نشوند.

اینجا مردمانش ،انتظار دارند جاده ۳۰ کیلومتری روستا روزی آسفالت شود.اینجا مردمانش به پتو،یخچال،کولرو ...هم نیاز دارند و دوست دارند البته که قطعی ۱٦ ساعته روزانه برق هم نداشته باشند.

اینجا "جهلو"؛ اما "جهلو"سابق نیست.جهلو روستایی دیگر بود که بدلیل مدفون شدن روستا در زیر شنزارهای روان؛ به جای دیگر یعنی به سه کیلومتر جلوتر از مکان قبلی ومکان فعلی مهاجرت کرده اند و نگران که اگر ماسه ها مهار نشوند باز هم مجبور شوند به جایی دیگر بروند.

اینجا ؛البته منابع طبیعی طرح بادشکن غیر زنده و نهالکاری را برای تثبیت ماسه های روان اجرا کرده است؛اما روستاییان مالچ را ترجیح می دهند اینجا مردمانش آرزو دارند سایر ادارات نیز مانند منابع طبیعی به آنها رسیدگی کنند.

باز اینجا کودکانش می گویند: تنها آرزویمان این است که یک روز بازی فوتبال تیم شهرداری بندرعباس را از نزدیک ببینیم.

انعکاس

هزینه هایی که به هدر می رود!

به راستی آیا مسئولین به فکر رفاه حال شهروندان هستند یا اینکه خود شهروندان مایل به استفاده از امکانات نمی باشند؟ !وقتی از خیابان جلوی پست مرکزی‌عبور می کنی با خودروهای شخصی و تاکسی های برون شهری وشهری که بطور پراکنده در این مکان توقف کرده اند مواجه می شوی در این گرمای طاقت فرسا و آفتاب سوزان و شرجی و عرق بندرعباس،در بعضی اوقات راننده در انتظار مسافرو بعضی مواقع دیگر مسافر به انتظار تاکسی. جای سوال است که چرا حالا که دولت برای رفاه شهروندان هزینه ای را متقبل می شود شهروندان از این امکانات استفاده نمی کنند؟ !چند سال پیش پایانه مسافربری امام حسین (ع) در بلوار امام حسین (ع) ساخته شد که قرار بود تمام تاکسی ها و مسافرین مسیر بندرعباس - رودان که در جلوی پست مرکزی باعث ترافیک و سد معبر شده اند به این پایانه انتقال داده شوند ولی تا کنون که حدود ۲ - ۳سالی از ساخت این پایانه می گذرد هیچ استقبالی از آن نشده است. به همین دلیل بر آن شدیم تا نظرات چند تن از رانندگان و مسافرین را در این رابطه جویا شویم.راننده خودرو مسافربری مسیر بندرعباس - رودان که حدود ٤٠ سالی داشت در خصوص اینکه چرا رانندگان و مسافرین از پایانه مسافربری که برای آنها در بلوار امام حسین در نظر گرفته شده ،استفاده نمی کنند می گوید:اگر ما رانندگان هم به این پایانه برویم هیچ مسافری نمی آید و ماشین های شخصی از این موضوع سوء استفاده کرده و مسافرین را که جلوی پست مرکزی می آیند را سوار می کنند.وی ادامه می دهد: ابتدا باید پلیس راهنمایی و رانندگی جلوی ماشین های شخصی را بگیرد که مسافرین برای سوار شدن به پایانه بروند و راننده های تاکسی خیالشان از این بابت راحت باشد و لازم است که اطلاع رسانی دقیق و بموقعی در این خصوص بشود .

به سراغ مسافرین این مسیر پرتردد می رویم ودلیل عدم استقبال از این پایانه (پایانه امام حسین (ع))جویا می شویم.آنها تنها مشکل اساسی را دور بودن پایانه از مرکز شهر و نبود امکانات کافی در آنجا بیان می کنند یکی از همین مسافرین می گوید:مثلا اگر مسافری کاری یا خریدی داشته باشد باید از بلوار امام حسین به مرکز شهر بیاد و دوباره برگردد این کلی از وقت او گرفته می شود.با تمام این حرفها وجود پایانه در بلوار امام حسین (ع)و ممانعت از سوار شدن مسافرین در مرکز شهر خود می تواند یک امتیازی برای کاهش بخش عظیمی از ترافیک شهر باشد.امیدواریم مسئولین استان تدابیر موثر در این رابطه بیاندیشند.

صفورا سلمانی پیشه

کارگر ،کارفرما و تامین اجتماعی از منظر قانون

ادامه دارد

قرار است از این به بعد مطالبی پیرامون - کارفرما ، کارگر و نحوه بهره مندی آنها از قانون جهت اطلاع و استفاده عموم درج شود.

تعریف کارفرما و کارگر :کارفرما شخصی حقیقی یا حقوقی است که کارگر به درخواست او در مقابل دریافت حق السعی کار می کند و کارگر کسی است که به هر عنوان در مقابل در یافت حق السعی به در خواست کارفرما کار می کند.

-آیا می دانید بر اساس ماده ۱۰۳ قانون برنامه چهارم توسعه اقتصادی ، اجتماعی و فرهنگی جمهوری اسلامی ایران کارفرمایانی که از طریق کاریابی ها نیروی کارخود را جذب نمایند از پرداخت حق بیمه بطور کامل معاف خواهند بود.

-آیا می دانید : کارگران با پرداخت بیمه بیکاری در ایام بیکاری حقوق دریافت می کنند.

-آیا می دانید کارگر و کارفرما می توانند مدتی را به عنوان دوره آزمایشی تعیین نمایند و چنانچه در حین دوره آزمایشی اگر رابطه کار از طرف کارفرما باشد کارگر حق دریافت تمام حقوق دوره آزمایشی خواهد بود ولی اگر قطع رابطه از سوی کارگر باشد کارگر فقط حق دریافت حقوق مدت انجام کار خواهد داشت آیا می دانید مطالبات کارگر حزء دیرن ممتازه می باشد .

- آیا می دانید هر نوع تغییرات در مالکیت کارگاه باعث اخراج ویا تعلیق کارگران نمی شود

- آیا می دانید حضور داوطلبانه رزمندگان در جبهه جزء کارهای سخت وزیان آور محسوب شده است

حسن مریدی زاده
کارشناس حقوق ومدیر دفتر مشاوره شغلی و کاریابی مهر
آدرس : خیابان سید جمال الدین خیابان شهید کازرونی مجتمع آریا طبقه سوم واحد ۳۰۳
شماره تماس : ۲۲۳۷۸۸۸ شماره فاکس ۲۲۳۷۰۶۲

موسسه حسابداری و حسابرسی امید گامبرون جنوب ثبت (۴۷۶)
*حسابداری حسابرسی * تهیه اظهار نامه مالیاتی و بیمه ای * تهیه صورتهای مالی فارسی و انگلیسی
* طراحی سیستم کنترل داخلی * تنظیم گزارشهای مالی جهت بانکها و سایر موسسات مالی و اعتباری -
*تامین و آموزش کادر موسسات و شرکتها * تهیه صورتهای مالی از مدارک ناقص اصلاح حسابها و...
تلفن تماس :
۰۹۱۷۳۶۸۶۶۲۶ خاکسارنژاد ۰۹۱۷۱۶۳۵۲۵۱
E-mail:
omid gamberoon jonoob@ gmail.com

شرکت خدمات مالی و حسابرسی عصر دانش بندر(سهامی خاص) ثبت ۶۲۵۲تاسیس ۱۳۸۲
حسابداری
تامین کادر مالی
حسابرسی
تهیه صورتهای مالی
تهیه اظهار نامه مالیاتی
اعتبارات و خزانه داری
مشاوره مالیاتی و بیمه ای
اصلاح حسابها و رسیدگی اسناد
عصر دانش بندر
تلفن تماس :
۰۹۱۷۳۶۸۴۴۱۶محمد حسینی
E-mail:
Asrdanesh۸۲@ yahoo.com